ПРОЛЕТАРІ ВСІХ КРАЇН, ЄДНАЙТЕСЯ!

ГАЗЕТА НАГОРОДЖЕНА ПОЧЕСНОЮ ГРАМОТОЮ ПРЕЗИДІЇ ВЕРХОВНОЇ РАДИ УРСР

Ленінський ПРАПОР

ОРГАН ОЛЕКСАНДРІЙСЬКИХ МІСЬКОГО ТА РАЙОННОГО КОМІТЕТІВ КОМПАРТІЇ УКРАЇНИ, МІСЬКОЇ ТА РАЙОННОЇ РАД НАРОДНИХ ДЕПУТАТІВ КІРОВОГРАДСЬКОЇ ОБЛАСТІ

Травень
20
Вівторок
1986
№ 80 (10388)
Ціна 3 коп.
Газета виходить у вівторок, середу, п'ятницю, суботу.

ГАЗЕТА ВИДАЄТЬСЯ З 26 БЕРЕЗНЯ 1919 РОКУ

Фізкультура і здоров'я

„ГОЛОВНЕ завдання фізкультурного руху, всієї системи фізичного виховання—всемірно сприяти зміцненню здоров'я радянських людей... вихованню здорового і життєрадісного підростаючого покоління», — зазначається у постанові ЦК КПРС і Ради Міністрів СРСР «Про дальше піднесення масовості фізичної культури і спорту».

Її прийнято майже п'ять років тому. За цей час фізкультурний рух на Олександрійщині пожвавився. Збільшилася кількість спортсменів-розрядників, значкістів ГПО, поповнюються ряди фізкультурників. Справжнім центром спортивно-масової роботи став плавальний басейн «Дельфін». Щодня його відвідують майже 1500 дітей і дорослих мешканців міста та ближніх сіл району.

Його послугами користуються 72 колективи фізкультури. Успішно працює тут дитячо-юнацька спортивна школа з плавання. Тренер Ю. М. Нагорний уже підготував 3 майстрів спорту СРСР. У 76 групах навчаються плаванню учні з шкіл міста та сіл району. Діють 72 групи здоров'я.

Дещо пожвавилася спортивно-оздоровча робота і на міському стадіоні «Шахтар». Нині тут працює 7 груп здоров'я. Функціонують вони також у радгоспі-технікумі, педагогічному училищі, на деяких підприємствах міста. Непогано зарекомендували себе і групи ритмічної гімнастики, які створено у спортивних та учбових закладах. Люди, які регулярно відвідують їх, на власному досвіді переконалися, що заняття фізкультурою і спортом позитивно позначається на стані здоров'я. Вони більш рухливі, почувають себе бадьорішими, сильнішими. І це дійсно так, адже медицина доводить, що у таких людей поліпшується обмін речовин, постава, краще діють всі системи організму, міцніший кістяк, мускулатура, вони живуть довше. Варто ще й ще раз задуматися над словами, які прозвучали на XXVII з'їзді КПРС: «Здоров'я в аптеці не купиш».

Фізична культура сучасної людини — це постійна турбота про свою фізичну досконалість, певні знання в галузі гігієни і медичної допомоги, здоровий спосіб життя. З раннього дитинства слід привчати дівчаток і хлопчиків дбати про своє здоров'я. І в цьому провідне місце належить фізкультурі. Батьки зобов'язані привчати дітей робити ранкову гімнастику. Займатися фізкультурою повинні й дошкільнята. І цілком правильно, що останнім часом в дитсадках більше уваги приділяється фізичному розвитку і загартуванню вихованців.

Окремо варто сказати про уроки фізичної культури в школі. Не всі ще дивляться на них так само серйозно, як, скажімо, на уроки математики чи російської мови. А вони не менш важливі. Адже саме тут діти вчаться дружити з фізкультурою, розуміти її важливість для організму. Отже, кожен урок повинен проходити на належному рівні, бути ефективним і результативним. Тим юнакам, які успішно складали норму ГПО, не вважали фізкультуру чимось другорядним, легше переносити труднощі армійської служби.

Більше уваги слід приділяти і спортивно-масовій роботі за місцем проживання. Не все ще роблять спортклуби при житлово-експлуатаційних конторах, щоб залучити до занять фізкультурою якомога більше дітей і підлітків.

У наш вік все більше людей займаються працею, яка не вимагає особливих фізичних зусиль. А організму потрібне навантаження, рух. Тому виключно важливе значення відводиться виробничій гімнастиці. Дуже прикро, що вона на більшості підприємств нашого міста не приживається.

Літо — найкраща пора для оздоровлення дітей і дорослих. І в цьому не можна недооцінювати значення фізкультури та спорту. Піонерські табори, табори праці і відпочинку старшокласників, туристичні бази, стадіони повинні стати місцем проведення масових спортивно-оздоровчих заходів, складання норм комплексу ГПО.

УКАЗ ПРЕЗИДІЇ ВЕРХОВНОЇ РАДИ СРСР

ПРО СКЛИКАННЯ ВЕРХОВНОЇ РАДИ СРСР

Президія Верховної Ради СРСР постановляє:

Скликати п'яту сесію Верховної Ради Союзу Радянських Соціалістичних Республік одинадцятого скликання 18 червня 1986 року в місті Москві.

Голова Президії Верховної Ради СРСР А. ГРОМИКО.
Секретар Президії Верховної Ради СРСР Т. МЕНТЕШАШВІЛІ.

Москва, Кремль,
16 травня 1986 р.

* * *

Президія Верховної Ради СРСР повідомляє, що на розгляд п'ятої сесії Верховної Ради СРСР одинадцятого скликання мається на увазі внести такі питання:

1. Про Державний план економічного і соціального розвитку СРСР на 1986—1990 роки.

2. Про затвердження Указів Президії Верховної Ради СРСР.



★

Марія Дмитрівна ОХРІМОВА — передова доярка колгоспу «Прапор комунізму». Вже тридцять років трудиться вона на четвертій молочнотоварній фермі господарства і завжди добивається високих показників у праці. Нині, наприклад, надої по її групі тварин становлять 13—14 кілограмів молока від кожної корови. Секрет високопродуктивної праці доярки полягає у старанному дотриманні всіх вимог зоотехнії та санітарії, дбайливому догляді за тваринами.

Фото М. Пальчика.

★

Вирішили одностайно

На початку зміни в моторному цеху авторемонтного заводу відбулися збори, на які зійшлися десятки трудівників усіх цехів, дільниць і служб підприємства. З інформацією про те, як ліквідуються наслідки аварії на Чорнобильській АЕС, виступив секретар парткому В. П. Школяр.

Авторемонтники одностайно вирішили перераховувати одноденний заробіток в рахунок допомоги потерпілим від аварії. Одночасно було намічено досягти вищих рубежів у праці, зміцнювати трудову дисципліну.

Л. ФЕДОРЕНКО.

* * *

Колектив цеху контрольно-вимірювальних приладів і автоматики цукрозаводу, де начальником В. І. Козило, партгрупоргом Б. С. Шевченко, а комсомольським вожаком Світлана Шевченко, виступив з ініціативою відпрацювати один день в рахунок допомоги потерпілим від аварії на Чорнобильській АЕС. Почин підтримали колективи всіх виробничих підрозділів заводу. В суботу, 17 травня, цукровари дружно вийшли на роботу. Було виконано значний обсяг робіт по підготовці підприємства до нового сезону. Зароблені кошти перераховано у фонд допомоги потерпілим від аварії.

В. ПРИСЯЖНЮК.

* * *

На пропозицію члена КПРС Л. Г. Казьміної, завідуючої відділом «Бакалія-гастрономія» універмагу «Ювілейний», торговельники вирішили перерахувати у фонд допомоги потерпілим від аварії на Чорнобильській атомній станції свій чотириденний заробіток. Тільки цей відділ зібрав 200 крб.

Почин підтримали й інші відділи. Всього працівники універмагу перерахують у згаданий фонд 1500 карбованців.

Н. ВЯЛИХ.

Сьогодні в номері:

Вирішили одностайно — 1 стор.
Тваринництво — ударний фронт — 2 стор.
Науково - технічний прогрес — у виробництво—3 стор.
На голубому екрані — 4 стор.

НОВИНИ. ПОДІЇ, ФАКТИ

До зелених жнив

Кормозаготівельники колгоспів і радгоспів активно готуються до зелених жнив. Нинішнього року значну допомогу їм у цій важливій справі нададуть нові силосозбиральні комбайни КПКУ-75. Машина агрегатується з трактором Т-150К і значно продуктивніша, ніж аналогічний комбайн КС-2,6. Господарства району їх одержали 21. Найбільшу кількість — 6 комбайнів — придбав колгосп імені Фрунзе.

Продовжують поступати також скиртоукладачі СП-60 та СПТ-60, які добре показали себе на заготівлі сіна.

В. ВОРОБЙОВ.

Виконано в строк

Продукцію Олександрійської фабрики діаграмних паперів добре знають в усіх куточках нашої країни.

В точно намічений строк відправлено велику партію діаграмної стрічки та діаграмних дисків на Норільський гірничо - збагачувальний комбінат. Також відправлено продукцію замовникам Ярославля, Кемерово, Києва, Москви.

М. КОСТЕНКО,
диспетчер.

Автопробіг миру

Під урочисті звуки маршу вирушила з Червоної Кам'янки червонопрапорна колона мотоциклістів і автомобілістів. Автопробіг миру проліг через кілька сіл району і місто Олександрію.

Всюди учасників автопробігу радісно зустрічали з хлібом-сіллю на рушниках. Цей захід відбувся в рамках тижня активізації боротьби за мир роззброєння, що проходить у нашій країні.

В. ОЛЕЩЕНКО.

ТВАРИННИЦТВО — УДАРНИЙ ФРОНТ

Підсумки роботи працівників ферм району за чотири місяці 1986 року

Правофлангові змагання

Минуло чотири місяці першого року дванадцятої п'ятирічки. В соціалістичному змаганні за цей період серед молочнотоварних ферм району першість виборов колектив доярок третьої ферми радгоспу цукрокомбінату, де завідуючою К. М. Баєвська. Тут надоїли по 1166 кілограмів молока від корови.

Більше як по 1000 кілограмів молока від корови одержали з початку року працівники ферм держкінзаводу, радгоспу - технікуму, радгоспу «Шарівський», колгоспу «Прапор комунізму», де завідуючими Г. Г. Виходець, Л. М. Білик, Б. М. Гембаровський, Н. П. Ярмолич.

Серед вівцеферм району перше місце по одержанню приплоду ягнят вибороли чабани з колгоспу імені Шевченка, яких очолює Л. М. Ярмілко. Вони одержали по 116,3 ягняти на кожні 100 вівцематок.

Старанно трудиться в нинішньому році колектив свинотоварної ферми колгоспу «Червоний прапор», який записав на свій рахунок майже по 16 поросят на основну свиноматку. Ще кращих показників добилися свинарки цього ж господарства В. С. Ковтун і В. А. Кравець.

В індивідуальному змаганні серед доярок перед ведуть М. В. Ворох з радгоспу - технікуму, Л. У. Кравчук з держкінзаводу, В. А. Мельник з радгоспу цукрокомбінату, Є. Д. Федорак з радгоспу «Шарівський», М. Д. Охрімова з колгоспу «Прапор комунізму». Кожна з них надоїла по 1699—1450 кілограмів молока від корови.

З вогником працюють в цьому році птахарки колгоспу імені Володимира Ульянова Г. Ю. Онопа і О. К. Додушко, оператори по відгодівлі свиней колгоспу «Україна» С. Д. Главецька, У. Б. Васильчук і Г. Ю. Міщенко, телятниці В. Д. Моренко з радгоспу-технікуму і Г. О. Макогон з радгоспу цукрокомбінату, подружжя чабанів Віктор Іванович і Лідія Миколаївна Оксамитні з колгоспу імені Шевченка. Цих працівників ферм по праву можна назвати правофланговими.

О. КОРОП,
секретар райкому профспілки працівників агропромислового комплексу.

Виробництво продукції ферм

Дані районного інформаційно - обчислювального центру за станом на 1 травня 1986 р.

Молоко

Перша графа — надоєно в кілограмах від корови, друга — вироблено в центнерах на 100 гектарів сільськогосподарських угідь.

Цукрокомбінат	1067	190	ім. Шевченка	755	48
Радгосп-технікум	1067	132	«Росія»	746	87
Кінзавод	1046	114	«Перемога»	740	108
«Прапор комунізму»	888	144	ім. Гагаріна	735	121
«Шарівський»	886	130	ім. Калініна	712	66
«Більшовик»	844	132	«Україна»	709	76
ім. Димитрова	821	117	ім. Петровського	695	71
ім. Фрунзе	798	94	«Ленінським шляхом»	688	106
«Прогрес»	785	100	ім. Свердлова	687	104
«Червоний прапор»	776	119	«Маяк»	677	90
ім. В. Ульянова	766	116	ім. Леніна	674	115
ім. Кірова	763	89	ім. Карла Маркса	655	94
			ім. Енгельса	480	38
			По району	786	87

М'ясо

Перша графа — вироблено в центнерах на 100 гектарів сільськогосподарських угідь, друга — було на даний період в минулому році.

Цукрокомбінат	73	73	Радгосп-технікум	19	19
ім. Петровського	65	30	ім. Леніна	19	8
«Заповіт Леніна»	65	49	ім. Кірова	19	11
«Україна»	58	24	«Червоний прапор»	19	24
ім. В. Ульянова	49	21	ім. Свердлова	18	17
«Більшовик»	39	41	ім. Гагаріна	17	17
«Шарівський»	36	31	«Прогрес»	16	10
Кінзавод	30	35	«Перемога»	16	10
«Росія»	30	39	ім. Калініна	13	10
«Прапор комунізму»	24	17	ім. Енгельса	12	—6
«Маяк»	24	19	ім. Карла Маркса	11	10
«Ленінським шляхом»	24	29	ім. Фрунзе	10	9
ім. Димитрова	20	11	ім. Шевченка	6	6
			По району	25	19

Яйця

Перша графа — одержано на 100 гектарів зернових, друга — одержано від курки-несучки (штук):

ім. В. Ульянова	175483	77	«Заповіт Леніна»	2520	32
ім. Кірова	58270	49	«Перемога»	2430	97
ім. Леніна	54073	77	«Шарівський»	2183	49
Радгосп-технікум	27962	50	«Прапор комунізму»	2005	63
«Маяк»	18712	72	ім. Калініна	1395	51
ім. Гагаріна	7895	54	«Росія»	1051	32
«Червоний прапор»	6674	91	ім. Фрунзе	962	51
ім. Свердлова	6315	60	«Україна»	824	34
ім. Енгельса	4285	77	ім. Димитрова	595	111
ім. Петровського	2623	62	«Більшовик»	444	40
			По району	13000	66

Життєві турботи



Людмила Вікторівна КАРДОШ — доярка третьої молочнотоварної ферми колгоспу імені Володимира Ульянова. Молода тваринниця в цьому році зобов'язалася надоїти по 3300 кілограмів молока від кожної корови.

Сумлінно трудиться доярка з перших місяців року. Зараз щоденні надої від корови по її групі становлять по 10—11 кілограмів.

Фото М. Пальчика.

Коли В. П. Конопелько запропонували очолити колектив колгоспної свиноферми, жінка, по-простому кажучи, розгубилася. Ні, ні вона з щирою успішкою пригадує ті хвилини сумніву.

— Якось страшнувато було йти працювати керівником у підрозділ, — говорить Валентина Петрівна, — де роботу було налагоджено подібно годинниковому механізму.

Дійсно, колишня завідуюча фермою Т. Й. Богданова немало доклала зусиль, щоб колектив вивести з відстаючих у передові. Тетяна Йосипівна і вдень, і вночі жила турботами про виробничі справи. За це й орденом Трудового Червоного Прапора нагороджена.

Богдановій також не легко було розлучатися з колективом, який складався роками. Та колгоспники обрали її головою комітету профспілки.

Петрівна до переходу на свиноферму працювала дояркою. Сімнадцять років поралася вона біля корів. Постійно йшла в числі правофлангових соціалістичного змагання. Без відриву від виробництва закінчила Олександрійський радгосп - технікум.

Про людей хороших

Нова робота знову примусила В. П. Конопелько взятися за підручники. Хотілося більше знати про прийоми годівлі і догляду за тваринами, про досвід роботи передових господарств області, республіки.

Валентина Петрівна швидко здружилася в колективом. Вже з перших днів вона відчула, що люди тут працьовиті, кожна свинарка душею вболіває за виробничі справи. Особливо покладалася на ветеранів Таїсію Бондар, Валентину Калюту, Галину Кулагу.

День за днем проходили місяці, роки. Колектив племінної свинотоварної ферми колгоспу «Прогрес» не здавав раніше завойованих позицій, а йшов вперед до нових трудових вершин. Свідченням цього Почесні грамоти, дипломи, які бережно зберігаються в червоному кутку.

Високих показників добилися свинарки в минулому році. Вони одержали по 21 поросяті на основну свиноматку, державі продали більше 800 центнерів м'яса.

Ще вищі рубежі намітили працівники свиноферми на перший рік дванадцятої п'ятирічки. Свого слова вони дотримують.

За сумлінну працю, доброзичливість і щиру вдачу односельці торік обрали В. П. Конопелько депутатом Новопразької селищної Ради народних депутатів. Добавилось турбот у Валентини Петрівни.

Г. ФІЛАТОВ,
позаштатний кореспондент.

Є півріччя

За чотири місяці цього року колгоспи імені Енгельса, імені Фрунзе, «Маяк», «Червоний прапор», радгоспи «Шарівський» та імені Гагаріна рапортували про виконання півріччного плану по виробництву яєць.

З шестимісячним завданням по виробництву м'яса достроково впоралися колгоспи імені Володимира Ульянова, імені Димитрова, «Прапор комунізму», імені Петровського, «Україна», імені Кірова, «Маяк», «Червоний прапор», імені Леніна, радгосп цукрокомбінату, кінзавод та радгосп-технікум.

В. ТАРАНЕЦЬ.

ЛЕНІНСЬКИЙ ПРАПОР
2 стор. 20 травня 1986 р.

Рейд

Помітний перелом

***НА ПЕРШІЙ МОЛОЧНОТОВАРНІЙ ФЕРМІ КОЛГОСПУ ІМЕНІ ДИМИТРОВА ПРИВОДЯТЬ В ДІЮ ФАКТОРИ ІНТЕНСИФІКАЦІЇ ТВАРИННИЦТВА. *ПРОДУКТИВНІСТЬ ДІЙНОГО СТАДА ЗРОСТАЄ. *ЗЕЛЕНИЙ КОНВЕЙЄР ДІЄ. *ЛЮДИ ПРАЦЮЮТЬ ІЗ ЗАДОВОЛЕННЯМ.**

Ще кілька років тому у районному зведенні по надоях молока перша ферма колгоспу імені Димитрова займала останні місця. Скажімо, у травні 1984 року тут середньодобові надої молока від корови не перевищували 6 кілограмів. Нині ж вони сягають за 8 кілограмів на добу. В чому ж секрет успіху?

Насамперед, в тому, що керівники господарства більше приділили галузі уваги, створили сприятливіші умови для роботи тваринників, подбали про кормову базу для худоби.

Робочих рук у Дівочому Полі, де розміщена молочнотоварна ферма № 1, не вистачає. Щоб не зменшити поголів'я тварин, тут збільшили число закріплених за дояркою корів. Це звичайно, вимагало від доярок більше зусиль, майстерності. Тому в зимовий період організували на фермі зооначання.

Торік влітку в корпусах провели капітальний ремонт. Тепер надійно діють гнойтранспортери, системи водопостачання і механічного доїння корів.

Відчули тваринники і те, що правління турбується про їх побутові умови. В червоному кутку можна відпочити, почитати газети. Є тут телефон. Оформлено дошку пошани. В гості до працівників ферми нерідко приходять агітатори, політінформатори, учасники художньої самодіяльності.

Колгосп розгорнув будівництво житла. Типові просторі будинки одержують в першу чергу тваринники і механізатори. Поселилася в такій оселі і сім'я передової доярки О. Г. Костюк яка за минулі чотири місяці надоїла по 1263 кілограми молока від корови.

Всі ці та інші моральні і матеріальні стимули, увага до людей праці примусили тваринників трудитися по-новому.

Вже в цьому році на фермі відсутня плинність кадрів. Правда, скотарів ще не вистачає, але випасати худобу допомагають школярі. Щодня після уроків женуть у поле корів Толя і Вася Костюки, Вітя, Вова і Світлана Гаврильчики, Стьопа Іщенко.

На фермі чітко налагоджено зелений конвейєр.

Через кілька днів всю громадську худобу дівочепільці переведуть у літній табір. Він давно вже відремонтований і готовий до утримання тварин.

Говорячи про позитивне, не слід замовчувати й недоліки. На жаль, вони ще є. І винні в цьому не тваринники, а керівники господарства, спеціалісти. Так, бочка Марчука на фермі не працює, бригадний підряд у колективі не запроваджено, вивезення гною з території не організовано.

Тож, коли на фермі відчувається перелом у розвитку тваринництва, правлінню колгоспу, яке очолює Г. Д. Олійник, необхідно звернути увагу на недоліки, рішуче викорінити їх.

В. ЛОБОДА — доярка, ветеран праці, Н. КИРПИТА — підмінна доярка, Н. СМОЛЯР — технік-тваринник, В. СОКОЛОВ — спецкор «Ленінського прапора».

Науково-технічний прогрес — у виробництво

Сміливіше рушати у пошук

Капітальне будівництво — це одна з основних галузей народного господарства, яка потребує чи не найбільше матеріально-технічних ресурсів. Будувати швидше, якісніше, більше при менших затратах — таке завдання поставив XXVII з'їзд КПРС перед будівельниками.

Вагому лепту в розв'язання цієї проблеми вносять раціоналізатори будівельних управлінь тресту «Олександріяважбуд». Завдяки їхнім творчим пошукам, впровадженим технічним новинкам вдалося одержати значний економічний ефект. Так, за минулу п'ятирічку у технічній творчості взяли участь 330 чоловік, які подали 322 раціоналізаторські пропозиції. З них впроваджено у виробництво більше двохсот.

Економічний ефект від використання нововведень склав понад 900 тисяч карбованців.

У минулому році плідно попрацювали новатори будуправлінь № 3, № 4, № 5, монтажного управління. Наприклад тільки в БУ-5 одержали економічний ефект від використання раціоналізаторських пропозицій 243 тисячі карбованців при завданні 196 тисяч карбованців.

Якість, надійність, економічність будівництва — ось основні напрямки в діяльності раціоналізаторів. У тресті розроблена і впроваджується комплексна система управління якістю будівництва і ефективним використанням ресурсів. За останній час значно підвищився якісний рівень об'єктів, які здають будівельники в експлуатацію. Але сьогодні стоїть завдання здавати кожен об'єкт тільки з високою оцінкою, не залишати недоробок. Ось тут велике поле діяльності раціоналізаторів по удосконаленню проектів, застосуванню прогресивної технології тощо. На це і спрямовуються їхні зусилля.

Зрушення на краще радують, і все ж слід прямо сказати, що далеко не скрізь робота новаторів на належній висоті. Скажімо, слабо діють сьогодні раціоналізатори управління № 5. Час вимагає працювати наполегливо, творчо, з повною віддачею сил.

В першу чергу треба посилити боротьбу за дальше поліпшення організації всієї роботи на споруджуваних об'єктах. Це дозволить забезпечити якість робіт від початку і до кінця будівельного циклу. Без новаторства тут не обійтися. І тон у творчих пошуках мають задавати інженери, виконроби, майстри. Слід справедливо визнати, що на дільницях не налагоджено суворого вхідного контролю за якістю будівельних матеріалів, зокрема, залізобетонних конструкцій. Як це зробити? Хіба це не тема для новаторів? Або ще одне важливе питання — економія матеріалів. Нині чимало їх псують через недосконалу технологію або просто через недбалість. Як, краще використати кожну плиту, дошку, цеглину? Це також тема для раціоналізаторів.

За минулу п'ятирічку за рахунок впровадження рацпропозицій було зекономлено 155 тонн металу, 388 тонн цементу, 227 кубометрів лісоматеріалів та інше. Чи всі резерви в цьому напрямку використані? Звичайно, ні. У нинішній п'ятирічці показники по економії треба збільшити принаймні вдвічі.

Наведу хоча б один приклад. Під час спорудження нових корпусів на заводі підйомно-транспортного устаткування за пропозицією новаторів застосували для ліхтарів над цехом алюміній і склопакети, в результаті економія склала 35 тисяч карбованців. Цією новинкою могли б скористатися і на інших промислових об'єктах та не скористалися. Подібних прикладів можна навести немало.

Не дбають в будуправліннях про залучення до технічної творчості молодих будівельників, ніде не діють школи молодого раціоналізатора. А вони могли б принести відповідну користь.

Перед раціоналізаторами тресту в нинішній п'ятирічці стоїть завдання одержати економічний ефект від застосування нововведень більше мільйона карбованців. Уже в цьому році виграш має бути 202 тисячі карбованців. Результати роботи за минулі чотири місяці свідчать, що ефект складає понад 50 тисяч карбованців, що дещо більше плану. Але заспокоюватися не можна. Навпаки, необхідно посилювати пошуки.

О. ГРУША,
старший інженер техвідділу тресту «Олександріяважбуд».

Господарство іде вгору



Рівненська область. Підвищити в півтора раза виробництво тваринницької продукції — таке завдання поставили перед собою на нинішню п'ятирічку трудівники колгоспу імені Жданова Гощанського району. Тепер у господарстві близько 9000 голів великої рогатої худоби, а якщо говорити в обчисленні на 100 гектарів сільськогосподарських угідь — 170 голів. Така щільність — одна з найвищих у республіці.

У господарстві виробили свою технологію відгодівлі худоби, виробництва молока, методи племінної роботи в стаді, умови його утримання.

У минулій п'ятирічці чистий дохід від тваринництва становив близько мільйона карбованців.

Тепер у колгоспі іде реконструкція і нове будівництво ферм, багато з них споруджуються за розробками колгоспних інженерних служб. На фермах введено дворазову роботу. Як говорить голова колгоспу Герой Соціалістичної Праці Петро Митрофанович Воловиков, виробляти на сто гектарів сільськогосподарських угідь по 1500 центнерів молока і 250 центнерів м'яса господарству цілком під силу.

На знімках: вгорі — майстер машинного доїння Г. І. Черемха. Щороку вона одержує від кожної корови по 5 тисяч кілограмів молока; внизу — тваринницьке приміщення на 800 голів великої рогатої худоби, збудоване за індивідуальним проектом колгоспних спеціалістів.

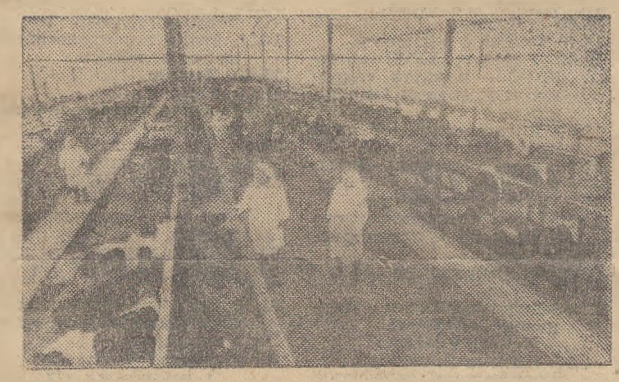

Фото В. Белова. (Фотохроніка РАТАУ).

Так працювали будівельники

Підбито підсумки роботи будівельних організацій міста за чотири місяці 1986 року (перша графа — виконання плану будівельно-монтажних робіт по генпідряду, друга — власними силами в процентах):

Будівельне управління № 3	121,9	104,7
Монтажне управління	107,5	107,5
Будівельне управління № 4	103,5	103,7
Управління механізації	103,2	103,2
Житлово-комунальна контора	100	100
Будівельне управління № 5	83,9	94,5
По тресту «Олександріяважбуд»	104,5	102,7
Розрізобудівельне управління № 2	85	74,3
Розрізобудівельне управління № 4	52,2	52,2
Розрізобудівельне управління № 3	44,1	52,3
По тресту «Олександріярозрізобуд»	64,6	61,8
По місту	87,1	84,6
Геологорозвідувальна експедиція	111	111
Спеціалізоване управління № 557	105,6	105,7
Шляхове рембудуправління облрембудтресту	104,2	104,2
Рембудуправління облрембудтресту	101,6	101,6

Колективи будуправлінь (крім БУ-5) тресту «Олександріяважбуд» успішно справилися з програмою чотирьох місяців як по генпідряду, так і власними силами. Зокрема, краще інших потрудилися робітники третього управління, перевиконавши план майже на чверть. Цей колектив заслужено нагороджено перехідним Червоним прапором міськкому Компартії України та виконкому міської Ради народних депутатів.

Загалом по тресту додатково до плану виконано будівельно-монтажних робіт по генпідряду на 222 тисячі карбованців, власними силами — на 121 тисячу карбованців.

А ось робітники будуправління № 5 допустили борг — 258 тисяч карбованців.

Без зрушень на краще працюють будівельники управлінь тресту «Олександріярозрізобуд». Всі колективи, як і раніше, відстають. Загалом недовиконано робіт з початку року на 1 мільйон 956 тисяч карбованців, тобто третину від запланованого. Зокрема, велике відставання допускається на спорудженні об'єктів розрізу «Костянтинівський».

Інші будівельні організації успішно виконують доведені плани і взяті соціалістичні зобов'язання.

Слідами неопублікованих листів

З листа обліковця другої бригади колгоспу імені Енгельса М. Квіташ редакція дізналася про те, що торговельники району порушують графік обслуговування автолавкою трудівників села.

Цього листа ми направили для вжиття заходів голові правління райспоживспілки М. І. Семку. Він повідомив, що під час перевірки факти підтвердилися. Голову правління Приютівського сільського споживчого товариства В. І. Кулішкіну попереджено. Нині трудівники колгоспу імені Енгельса, і зокрема вівцеферми № 2, обслуговуються.

Щоб не трапилося лиха

В часи Великої Вітчизняної війни німецько-фашистські загарбники, відступаючи під ударами наших військ, минували шляхи і ділянки місцевості, будинки, закопували цілі склади боєприпасів. Крім того, на полях боїв залишилося багато снарядів, мін, бомб, які не вибухнули.

В міру визволення тимчасово окупованих міст і сіл роботи по розмінуванню і виявленню вибухонебезпечних предметів проводилися. Зроблено багато, щоб знищити залишки їх на території нашої області. Однак і тепер, через сорок з лишком років після закінчення війни, відлуння її часом чути. Торік, наприклад, на території нашого міста і району виявлено і знешкоджено 20 артилерійських снарядів, 8 мінометних мін, 6 гранат і одну бомбу. Нещасних випадків не сталося. Це свідчить, що населення ознайомлене з вимогами, яких треба дотримуватися, коли виявлено вибухонебезпечний предмет.

Багато уваги роз'яснювальній роботі серед дітей приділяють педагогічні колективи шкіл, зокрема ця робота добре поставлена в Бандурівській, Червоноармійській, Новопразькій середніх, Березівській, Ясинуватській восьмирічній школах, профтехучилищі № 31 та ін.

Однак, траплялися випадки, коли про виявлені боєприпаси через неузгодження дій керівників колгоспів і радгоспів, а також сільських Рад невчасно повідомлялися відповідні організації.

Зовсім мало у нас наочної агітації, яка б розповідала про заходи безпеки під час виявлення різних предметів військового спорядження. Ось чому не зайве попередити, що з будь-яким вибухонебезпечним предметом треба поводитися надто обережно. А слід наголосити, що дехто з дорослих людей і підлітків легковажно ставиться до застережень. Були випадки, коли окремі люди брали в руки міну чи снаряд.

Якщо виявлені боєприпаси далеко від населених пунктів, треба їх позначити вішками. Коли ж вибухонебезпечний предмет знайдено в селі, на пляжі, в місті, на дорозі, в інших багатолюдних місцях, необхідно вжити заходів застороги, організувати охорону і повідомити у військкомат про місце виявлення небезпечного предмета.

Керівники підприємств, колгоспів, радгоспів на території яких виявлені вибухонебезпечні предмети, повинні на вимогу старшого команди підривників виділити людей для охорони місця вибуху, транспорт, забезпечити безпеку населенню.

Під керівництвом партійних і радянських органів важливо поліпшити роз'яснювальну роботу серед населення по попередженню нещасних випадків.

У школах і профтехучилищах доцільно проводити спеціальні заняття, де роз'яснювати, як себе поводити при виявленні вибухонебезпечних предметів.

Школярі можуть виявити вибухонебезпечні предмети під час збирання металолому, на екскурсіях і в походах. Тому перед початком проведення таких заходів вчителі повинні проінструктувати дітей, як поводити себе в подібних випадках.

Екскурсії, туристські походи, інші масові заходи необхідно проводити тільки під керівництвом вчителів чи піонервожатих. А для молодших класів на допомогу вчителям виділяти на 10 дітей одного-двох комсомольців з числа старшокласників.

З метою попередження нещасних випадків, керівники піонерських таборів, організатори туристських походів і екскурсій повинні уважно оглядати місця зупинок і привалів, що прилягають до території табору, чи немає там вибухонебезпечних предметів.

Не можна забувати, що обережність і виконання всіх вимог — гарантія уникнення нещасних випадків.

Я. ШЕПЕЛЬ,
голова Олександрійського райкому ДТСААФ.

ЛЕНІНСЬКИЙ ПРАПОР
3 стор. 20 травня 1986 р.

На голубому екрані

ВІВТОРОК, 20 ТРАВНЯ
І ПРОГРАМА ЦТ

8.40 «Відгукніться, сурмачі!».
9.10 Спорт за тиждень.
9.40 «У пошуках капітана Гранта». Художній телефільм. 5 серія.
14.30 Новини.
14.50 «Наш сучасник». Документальні фільми.
15.50 Концерт Казахського оркестру народних інструментів ім. Курмангази.
16.20 Новини.
16.25 Екранізація літературних творів. «Повість про справжню людину». Художній фільм.
17.55 Наука і життя.
18.25 Мультфільм «Крокодил Гена».
18.45 Сьогодні у світі.
19.00 «Вирішується на місці». Про досвід роботи партійних і радянських організацій Латвійської РСР по випуску товарів народного споживання. Передача 2.
19.45 Новини.
19.50 Прем'єра художнього телефільму «У пошуках капітана Гранта». 6 серія.
21.00 «Час».
21.40 Зустріч з народним артистом РРФСР М. Михалковим у Концертній студії Останкіно.
23.05 Сьогодні у світі.
23.20 Велогонка Миру. Передача з ЧССР.

ПРОГРАМА УТ

10.00 Новини.
10.20 Народна творчість: «Грають фарби на фаянсі».
10.50 Телефільм «На Красній Косі».
11.10 Концерт духової музики.
11.40 Шкільний екран. 10 кл. Історія. Перспективи соціально - економічного розвитку УРСР в XII п'ятирічці.
12.10 Художній телефільм «Петля». 2 серія.
16.00 Новини.
16.10 Срібний дзвіночок.
16.30 Рішення XXVII з'їзду КПРС — в життя. «Агропром: проблеми і пошуки».
18.00 Кінопрограма «У світі прекрасного».
18.30 Фільм-концерт «Пісню вам дарую я».
19.00 Актуальна камера.
19.30 Сеанс документального і науково - популярного кіно.
20.40 На добраніч, діти!
21.00 «Час».
21.40 Художній фільм «Залишаюся з вами».

II ПРОГРАМА ЦТ

8.15 «Школа Ярулліна». Документальний телефільм.
8.35. 9.40 Природознавство. 2 кл. «Я іду лісом».
8.55 «Ростовська фініфть». Науково - популярний фільм.
9.05, 12.35 Французька мова.
10.00 Лірика Р. Гамзатова.
10.35. 11.45 Ботаніка. 5 кл. Охорона рослин.
10.55 Шахова школа.
11.25 «Нам — зліт». Науково-популярний фільм.
12.05 Твоя ленінська бібліотека. Матеріали до вироблення програм РСДРП.
14.30 «Після уроків». Тележурнал. «Чоловіча розмова про школу».
15.15 Новини.
18.00 Новини.
18.15 Музичний кіоск.
18.45 «...До шістнадцяти і старші».
19.30 Ритмічна гімнастика.
20.00 Вечірня казка
20.15 «Для всіх і для кожного». «Як поліпшити роботу міського автобусу». Телепереклик.
21.00 «Час».
21.40 «Вибач нам, перше кохання». Художній фільм.

СЕРЕДА, 21 ТРАВНЯ
І ПРОГРАМА ЦТ

8.40 Клуб мандрівників.
9.40 «У пошуках капітана Гранта». Художній телефільм. 6 серія.
14.30 Новини.
14.50 Документальні фільми телестудій країни.
15.35 Концерт народного ансамблю танцю «Смеречина» Вижницького районного Будинку культури Чернівецької області.
15.55 Новини.
16.00 «Знай і умій».
16.30 Розповідають наші кореспонденти.
17.00 «Михайло Шолохов». Документальний телефільм.
18.00 «...До шістнадцяти і старші».
18.45 Сьогодні у світі.
19.00 Мультфільм «Лавка».
19.10 «Тверезість — норма життя».
19.40 Новини.
19.45 Прем'єра художнього телефільму «У пошуках капітана Гранта». Художній телефільм. 7 серія.
21.00 «Час».
21.40 «Від Чікаго до Філадельфії». Документальний телефільм. Автор В. Зорін.
22.40 Сьогодні у світі.
22.55 Велогонка Миру. Передача з ЧССР.

ПРОГРАМА УТ

10.20 Сеанс документального і науково-популярного кіно.
11.10 Для дітей. «38 папуг». Лялькова вистава.
11.45 Художній телефільм. «Петля». 3 серія.
12.50 Фортепіанний концерт.
13.15 Новини.
16.00 Новини.
16.10 Срібний дзвіночок.
16.30 Телефільм «Птахи в блакитній вишні».
17.00 Олівець малюватиме.
17.35 Народні мелодії.
18.00 Корисні поради.
18.30 Фільм-концерт «Галявина казок».
19.00 Актуальна камера.
19.30 Прем'єра телефільму «На борту експерименту». Студія «Укртелефільм».
20.00 «Друзі хороші мої». Концертна програма.
20.45 На добраніч діти!
21.00 «Час».
21.40 Художній фільм «Бабек». 1 серія.
22.50 Новини.

II ПРОГРАМА ЦТ

8.00 Гімнастика.
8.15 «Хто проснеться півнем?..». Науково - популярний фільм.
8.35. 9.35 Географія. 7 кл. Природні ресурси СРСР.
9.05. 12.55 Німецька мова.
10.05 Загальна біологія. Творча роль штучного відбору.
10.35. 11.40 Музика. 6 кл. Пісні воєнних років.
11.05 «Прості складні істини». Тележурнал для батьків.
12.10 «Довірено молодим».
13.25 У світі пушкінської поезії. Передача 1
14.15 Етика і психологія сімейного життя.
15.00 Новини.
18.00 Новини.
18.15 «Співдружність». Тележурнал.
18.45 Сільська година.
19.45 Вечірня казка.
20.00 Чемпіонат СРСР з футболу. «Торпедо» (Москва) — «Чорноморець». 2 тайм.
20.45 Якщо хочеш бути здоровим.
21.00 «Час».
21.40 Прем'єра художнього телефільму «Пісня про кохання».

ЧЕТВЕР, 22 ТРАВНЯ
І ПРОГРАМА ЦТ

9.30 «У пошуках капітана Гранта». Художній телефільм. 7 серія.
10.45 Новини.
14.30 Новини.
14.50 Сільські горизонти. Документальні телефільми «Інакше я не можу», «Хліборобе», «Підкова на щастя».
15.50 Співає Н. Герасимова.
16.10 Новини.
16.15 Шахова школа
16.45 Мультфільми «Машенька і ведмідь». «Про бегемота, який боявся щеплень».
17.55 «Футбол нашого дитинства». Документальний телефільм.
18.45 Сьогодні у світі.
19.00 «За словом — діло». «Член партії зобов'язаний...». Про авангардну роль комуніста в житті трудового колективу.
19.30 «12-й поверх». Щомісячний додаток до передачі «Світ і молодь».
21.00 «Час».
21.40 Прем'єра документального телефільму «За билинами сього часу...». Про історію «Слова о полку Ігоревім».
22.30 Сьогодні у світі.
22.45 Велогонка Миру. Передача з ЧССР.

ПРОГРАМА УТ

16.00 Новини.
16.10 Срібний дзвіночок.
16.30 Республіканська фізико - математична школа. Підсумки фізичної олімпіади.
17.45 «Екран пошани Українського телебачення».
18.00 Циркова програма.
18.30 Концерт з творів українських композиторів.
19.00 Актуальна камера.
19.30 «Незабутні» Г. Нарбут.
20.40 На добраніч, діти!
21.00 «Час».
21.40 Художній фільм «Бабек». 2 серія.
22.40 Новини.
23.05 Кубок Дружби з мотокросу.

II ПРОГРАМА ЦТ

8.15 «Світло вікна твого». Телефільм.
8.35. 9.35 Фізика. 6 кл. Енергія і робота.
9.05, 13.00 Іспанська мова.
10.05 Учням СПТУ. Історія. Курс на індустріалізацію.
10.35. 11.40 Зоологія. 7 кл. Еволюційна теорія Ч. Дарвіна.
11.10 «Мамина школа».
12.05 «Правофлангові радянської поезії».
13.30 «День командира дивізії». Художній фільм із субтитрами.
15.00 Новини.
18.00 Новини.
18.15 Ритмічна гімнастика.
18.45 «Електроніка і ми».
19.15 Мультфільм «Не в шляпі щастя».
19.30 Чемпіонат світу зі спідвею.
20.00 Вечірня казка.
20.15 Новини.
20.20 Реклама.
21.00 «Час».
21.40 «Останній візит». Художній телефільм.
22.55 Новини.

П'ЯТНИЦЯ, 23 ТРАВНЯ
І ПРОГРАМА ЦТ

8.40 Мультфільми «Заєць Коська і джерельце». «Хто ти?». «Кулька-зазнайка».
9.10 «Останній візит». Художній телефільм.
10.25 Новини.
14.30 Новини.
14.50 «Союз науки і праці». Документальні фільми «Резерв». «Момент інерції». «Джерела життя».
15.30 Мультфільм «Вінні Пух і день турбот».
15.50 Російська мова.
16.20 Новини.
16.25 «Веселі старти».
17.10 Народні мелодії.
17.20 Фільм — дітям. «Увага, черепаха!».
18.45 Сьогодні у світі.
19.00 Прем'єра документального телефільму «Едуард Гончаров та інші».
19.55 «Хабар». Художній телефільм. 1 серія.
21.00 «Час».
21.40 2 серія художнього телефільму «Хабар».
23.00 Сьогодні у світі.
23.15 «Джазовий монолог».

ПРОГРАМА УТ

10.00 Новини.
10.20 Виробнича гімнастика.
10.30 Художній фільм «Бабек». 1 і 2 серії.
12.40 Неспокійні серця.
13.20 Новини.
16.00 Новини.
16.10 Срібний дзвіночок.
16.30 Рішення XXVII з'їзду КПРС — в життя «Агропром: проблеми і пошуки».
17.15 Культура російської мови.
17.40 Науково - популярний фільм «Експертиза однієї сенсації».
18.00 Закон і ми.
18.30 Сонячне коло.
19.00 Актуальна камера.
19.30 Прем'єра музичного телефільму «Ніна Стоян» Студія «Укртелефільм».
20.00 Тележурнал «Футбол-хокей».
20.45 На добраніч, діти!
21.00 «Час».
21.40 «Прямий зв'язок». Діалог радянської та американської молоді.
23.25 Новини.

II ПРОГРАМА ЦТ

8.15 «Притягання». Телефільм.
8.35, 9.35 Музика. 2 кл. І. Дунаєвський.
9.05, 13.05 Англійська мова.
10.05, 11.40 Загальна біологія. Як розвивався тваринний світ.
10.35 Фізика. 8 кл. Робототехніка.
11.05 Поезія М. Грибачова.
12.10 Російське мистецтво початку XX ст. Є. Честняков.
13.35 Науково - популярні фільми «Гра з комп'ютером». «Розмова про покликання».
14.15 У світі пушкінської поезії. Передача 2.
15.05 Новини.
18.00 Новини.
18.20 Клуб мандрівників.
19.20 Мультфільм «Клубок».
19.30 Міжнародний турнір з водного поло. Збірна СРСР—збірна Австралії.
20.00 Вечірня казка.
20.15 Всесоюзні змагання з легкої атлетики.
21.00 «Час».
21.40 «Земна ноша». Документальний телефільм про життя і творчість поета Л. Мартинова.
22.35 Новини.
22.40 Міжнародні змагання з веслування на байдарках і каное пам'яті Ю. Рябчинської.

СУБОТА, 24 ТРАВНЯ
І ПРОГРАМА ЦТ

8.00 «Час».
8.40 Виступ фольклорного ансамблю «Скандиніекі» Латвійського етнографічного музею.
9.00 «Прості складні істини». Тележурнал для батьків.
9.30 АБВГДейка.
10.00 «Здоров'я».
10.45 «Ритми Африки». Виступ художніх колективів.
11.15 Прем'єра документального телефільму «Місто Куйбишев».
12.45 «Для всіх і для кожного». Проблеми якості, асортименту і раціональних перевезень меблів.
13.15 «Джерела».
13.40 «Зустрічі з І. Глазуновим». Документальний телефільм. Частини 1 і 2. У перерві — 14.30 Новини.
15.25 Мультфільм «Шпигунські пристрасті».
15.45 «Як ми відпочиваємо». Прем'єра фільму-концерту «Життя на марші».
16.10 Новини.
16.15 «Про час і про себе» Поетична антологія. Б. Пастернак
16.35 «Співдружність». Тележурнал.
17.05 «У світі тварин».
18.10 Художні фільми народного артиста СРСР кінорежисера С. Герасимова. «Лев Толстой». 1 і 2 серії. У перерві — 19.30 Новини.
21.00 «Час».
21.40 У суботу ввечері «Якось весною».
23.25 Новини.

ПРОГРАМА УТ

10.00 Новини.
10.20 Ритмічна гімнастика.
10.50 Для дітей. «Мауглі». Лялькова вистава.
11.50 Наука і час.
12.20 Авторський концерт композитора О. Хромушина. В перерві — 12.55 Новини.
14.05 Літературна субота.
14.50 Музичний фільм «Лечу до тебе мрією».
15.20 П. Шеффер «Ексцентричний детектив». Вистава.
16.45 Мультфільм «Дюймовочка».
17.15 «Наші гості». Народна артистка СРСР Е. Бистрицька.
18.45 «Скарби музеїв України». Невідомий художник. «Бологій».
19.00 Актуальна камера.
19.30 «Сонячні кларнети». Самодіяльні художні колективи Запорізької області.
20.50 На добраніч, діти!
21.00 «Час».
21.40 Художній фільм «Життя моє — армія».

II ПРОГРАМА ЦТ

8.15 «Аплодисменти заборонено». Документальний телефільм.
8.25 Ритмічна гімнастика.
9.10 Музична передача «Ранкова пошта».
9.40 «Наш сад».
10.10 «З емблемою СКДА». Про Спартакіаду дружніх армій, яка проходила в ЛНР.
10.40 Прем'єра художнього телефільму «Сузір'я кохання». 1 і 2 серії.
12.55 «Шостий швидкий запізнюється...». Зустріч рідних через 40 років.
13.15 Стадіон для всіх.
13.45 Романси на вірші О. Пушкіна співає Л. Громико.
14.10 Мультфільми кіностудії «Союзмультфільм». «Січа при Керженці».
14.20 «Ставка, більша за життя». Художній телефільм. 3 серія «Цілком секретно».
15.15 Міжнародний турнір з водного поло. Збірна Угорщини — збірна СРСР.
15.45 В гостях у казки. «Клякса на казці». Художній фільм.
17.05 Реклама.
17.10 Музична передача для юнацтва.
19.00 Чемпіонат СРСР з футболу «Динамо» (Москва) — «Дніпро». 2 тайм.
19.45 Якщо хочеш бути здоровим.
20.00 Вечірня казка.
20.15 Всесоюзні змагання з легкої атлетики.
21.00 «Час».
21.40 Екран історичного фільму «Біля Чортового лігва».

Редактор
М. НОВИКОВ.

Оголошення, довідки

ДНІПРОПЕТРОВСЬКЕ СЕРЕДНЄ ПРОФЕСІЙНО - ТЕХНІЧНЕ УЧИЛИЩЕ № 53 ПОЛІГРАФІСТІВ

оголошує набір учнів на 1986—1987 навчальний рік. Училище готує:

на базі 8 класів. Термін навчання 3 роки з отриманням середньої освіти:

складачів вручну,

друкарів високого друку,

складачів на складальних рядковідливних машинах.

На базі 10 класів. Термін навчання 1 рік:

складачів вручну,

складачів на складальних рядковідливних машинах,

друкарів високого друку,

друкарів плоского друку на машинах типу «Ротапринт»,

палітурників,

продавців книжних товарів,

секретарів-друкарок.

Вступники подають такі документи:

заяву, де вказати обрану професію, документ про освіту, довідку з місця проживання характеристику, чотири фотокартки розміром 3х4, медичну довідку (форма № 086у).

Особи, які подали заяву про прийом в училище, проходять обов'язкове медичне обстеження.

Учні з 3-річним терміном навчання (на базі 8 класів) забезпечуються безплатним харчуванням, обмундируванням і спецодягом.

Вступники на базі 10 класів забезпечуються стипендією в розмірі 30 крб. Учні з складними професіями (складач вручну, складач на складальних рядковідливних машинах, друкарі високого друку) одержують доплату до стипендії в розмірі 40—50 крб.

Відмінникам навчання виплачується підвищена на 25 процентів стипендія.

Всім учням виплачується 50 процентів за роботи, виконані ними в процесі виробничого навчання.

Випускники училища, які одержали диплом з відзнакою, при вступі у вищі навчальні заклади користуються перевагами, встановленими для випускників середніх загальноосвітніх шкіл, нагороджених золотою медаллю і випускників середніх спеціальних навчальних закладів, які одержали диплом з відзнакою.

Строк навчання в училищі зараховується в неперервний трудовий стаж.

В училищі є гуртожиток і їдальня.

Адреса училища: 320091, м. Дніпропетровськ, вул. Ленінградська, 56, телефон 42-28-50.

ДИРЕКЦІЯ.

ОЛЕКСАНДРІЙСЬКЕ СЕРЕДНЄ ПРОФЕСІЙНО - ТЕХНІЧНЕ УЧИЛИЩЕ № 17

оголошує набір учнів на 1986 рік для роботи на електромеханічному заводі імені XXV з'їзду КПРС.

З освітою 10 класів по спеціальностях:

електромонтер по ремонту електрообладнання,

слюсар по контрольно - вимірювальних приладах і автоматиці,

наладчик токарних автоматів і напівавтоматів,

токар-револьверник,

оператор верстатів з програмним управлінням.

верстатник широкого профілю.

Учням виплачується стипендія в розмірі 80 крб.

Початок занять по мірі комплектування груп. Іногородні забезпечуються впорядкованим гуртожитком.

Строк навчання 6 місяців. Документи приймаються у приймальній комісії щоденно, крім неділі.

За довідками звертатися на адресу: 317929, м. Олександрія, вул. Героїв Сталінграда, 25. Їхати автобусами №№ 5, 5-а, 9 до кінцевої зупинки.

ДИРЕКЦІЯ.

ОЛЕКСАНДРІЙСЬКОМУ АГЕНТСТВУ «СПОРТЛОТО»

терміново потрібні на роботу (з числа пенсіонерів) розповсюджувачі квитків «Спортлото» і «Спринт».

За довідками звертатися на адресу: м. Олександрія, вул. 50 років Жовтня, 16, агентство «Спортлото».

АДМІНІСТРАЦІЯ.

ДО ВІДОМА НАСЕЛЕННЯ!

Всі приймальні пункти управління торгівлі Олександрійського міськвиконкому приймають пляшки ємністю 0,5 л. з-під олії в необмеженій кількості.

АДМІНІСТРАЦІЯ.

«ЛЕНИНСКОЕ ЗНАМЯ» — орган Александрийских городского и районного комитетов Компартии Украины, городского и районного Советов народных депутатов Кировоградской области (выходит на украинском языке).

АДРЕСА РЕДАКЦІЇ:
317900, м. Олександрія,
вул. Шевченка, 74.

ТЕЛЕФОНИ: редактора — 2-23-45, відділів: партійного життя — 2-24-33, промисловості—2-36-63, сільського господарства—2-27-93, відповідального секретаря — 2-35-63, відділу листів — 2-01-43, приймальні — 2-22-32, бухгалтера — 2-27-93.

Спосіб друку високий. Газету виготовили поліграфісти: лінотиніст В. І. Столбаненко, складач М. Г. Матюшенко, друкар О. Д. Кучеренко.

Олександрійська міська друкарня Кіровоградського облуправління у справах видавництв, поліграфії і книжкової торгівлі.
Індекс 62065. Телефони: 2-31-35, 2-34-70. Тираж 28180. Обсяг 1 друк. арк.
м. Олександрія, вул. Шевченка, 81.
Зам. № 4310.

ПРОЛЕТАРІ ВСІХ КРАЇН, ЄДНАЙТЕСЯ!

ГАЗЕТА НАГОРОДЖЕНА ПОЧЕСНОЮ ГРАМОТОЮ ПРЕЗИДІЇ ВЕРХОВНОЇ РАДИ УРСР

Ленінський ПРАПОР

Січень
3
П'ятниця
1986
№ 2 (10370)
Ціна 3 коп.
Газета виходить у вівторок, середу, п'ятницю, суботу.

ОРГАН ОЛЕКСАНДРІЙСЬКИХ МІСЬКОГО ТА РАЙОННОГО КОМІТЕТІВ КОМПАРТІЇ УКРАЇНИ, МІСЬКОЇ ТА РАЙОННОЇ РАД НАРОДНИХ ДЕПУТАТІВ КІРОВОГРАДСЬКОЇ ОБЛАСТІ

ГАЗЕТА ВИДАЄТЬСЯ З 26 БЕРЕЗНЯ 1919 РОКУ

НОВОРІЧНЕ ЗВЕРНЕННЯ ДО РАДЯНСЬКОГО НАРОДУ

Виступ Генерального секретаря ЦК КПРС М. С. ГОРБАЧОВА по радянському телебаченню

Дорогі товариші!

Через кілька хвилин куранти Кремля сповістять про початок Нового року. Це завжди по-особливому хвилююча мить. Так уже здавна повелося, що з кожним наступаючим роком люди пов'язують нові надії, у думці підбивають підсумки року, який минув. У цей день ми адресуємо своїм рідним і близьким, друзям і товаришам новорічні поздоровлення та побажання найкращих звершень у житті.

Прийнято вважати, що праця — начало всіх начал. Так воно в житті і є. Я думаю, ви погодитеся з тим, що 1985 рік, який закінчується, залишиться в нашій пам'яті як рік напруженої праці, надій і сміливих задумів на майбутнє.

Ми всі добре пам'ятаємо, з якими труднощами нам довелося зіткнутися в народному господарстві на початку року. Потрібні були величезні зусилля всієї партії, всього народу, щоб поправити справи і завершити рік загалом непоганими результатами в економіці. Прожитий рік — це все, що робили ми спільно в ім'я кращого, більш справедливого, духовно насиченого життя, дальшого зміцнення його соціалістичних начал і принципів.

Рік, що закінчується, був для нас дуже повчальним, повним подій, які немовби прискорили біг часу. Ми взялися за великі справи, взялися енергійно, з піднесенням. Сьогодні ми ясніше бачимо наші можливості і реалістичніше оцінюємо те, чого добились і те, що намічаємо на майбутнє. Ми хочемо повною мірою використати величезний потенціал соціалістичного ладу. Йдеться про якісні суспільні перетворення і динамічне, впевнене просування по шляху вдосконалення всіх сторін життя — економіки, культури, соціальної сфери.

Але, дорогі товариші, ми — лише на початку шляху, визначеного квітневим Пленумом Центрального Комітету Комуністичної партії. Я б сказав: на самому початку складної роботи, великих змін, які вимагають від нас ще більшої наполегливості, самовідданості, безбоязної відмови від усього, що віджило свій вік, від інерції мислення, від звичних, але сьогодні непридатних схем і підходів. Тепер нам особливо необхідні висока суспільна активність, творча праця, непримиренність до недоліків, рішуча підтримка всього нового, передового, що народжується часом.

Соціалізм — і в цьому його суть — створюється народом і для народу. В живій творчості мас — джерело його сили. Саме з цих позицій підходить Комуністична партія до всіх наших справ і починань. Центральний Комітет партії і Радянський уряд відчувають активну всенародну підтримку економічних заходів і політичних кроків, здійснених останнім часом. Ми високо цінуємо цю підтримку, розуміємо, що вона багато до чого зобов'язує, надихає на те, щоб і далі впевнено рухатися по шляху вдосконалення суспільства, в якому ми живемо.

Наступаючий 1986 рік відкриває нову, дванадцяту п'ятирічку. З нею ми пов'язуємо вирішення багатьох життєво важливих завдань по прискоренню соціально-економічного розвитку країни.

Головна політична подія року — наступний XXVII з'їзд ленінської партії. Тепер іде всенародне обговорення передз'їздівських документів. На зборах і в листах до Центрального Комітету радянські люди прямо, відкрито, по-господарськи говорять про справи країни, про те, що нам заважає, що належить робити, закликають твердо й енергійно тримати взятий курс. Сьогодні ми називаємо речі своїми іменами: успіхи — успіхами, недоліки — недоліками, помилки — помилками. І в цьому — надійні ліки від чванства і самозаспокоєності, вірний ключ до того, щоб у дружній творчій обстановці йти до нових успіхів, нових досягнень, до нової якості життя, до нових висот соціально-економічного і духовного розвитку.

У році, що минув, ми відзначили 40-річчя Великої Перемоги на фашизмом. Пам'ять про подвиг нашого народу в роки священної війни живе не тільки в нашій свідомості, вона — в наших серцях. І біль втрат тієї тяжкої пори зобов'язує нас зробити все, щоб ніколи-ніколи не сталась у світі нова трагедія. Центральний Комітет Комуністичної партії і Радянський уряд, виражаючи волю радянського народу, все зроблять для того, щоб зберегти мир, відвернути загрозу ядерної війни, не допустити непоправного.

Сьогоднішній світ складний і різноманітний. Радянський Союз виходить у своїй політиці з того, що в ядерний вік люди Землі — на одному кораблі. І розгойдувати його воєнним авантюризмом — вкрай безвідповідальна справа. Само життя в наш час відкидає політичну легковажність. Ось чому Радянський Союз, інші соціалістичні країни наполегливо ведуть справу до миру, до того, щоб оздоровити міжнародні відносини, надати їм цивілізованого характеру, як і належить людям просвіченого XX століття. Треба піднятися над чварами, підпорядкувати всі зусилля пошукам шляхів до взаєморозуміння, довір'я і роззброєння.

Наступаючий рік Організацією Об'єднаних Націй оголошений роком миру. Ми в Радянському Союзі стоїмо за те, щоб цей рік миру перейшов у мирне десятиріччя, щоб у XXI столітті людство вступило в умовах миру, довір'я і співробітництва.

Дорогі товариші! На світанку соціалізму Володимир Ілліч Ленін назвав щастям «ПОЧАТИ побудову Радянської держави, ПОЧАТИ цим нову епоху всесвітньої історії». Це було й лишається важким щастям. І ми пишаємося тим, що наша історія, життя і боротьба — це невід'ємна частина історії, життя і боротьби всього людства за мир і соціальний прогрес. Ми пишаємося тим, що стали першопрохідцями на незвіданому шляху до нового суспільства, йдемо по ньому гідно і впевнено!

Зустрічаючи Новий рік, ми шлемо сердечні поздоровлення нашим друзям і союзникам, народам країн соціалізму! Бажаємо їм дальших успіхів у будівництві нового життя.

Ми поздоровляємо народи дружніх держав, наших товаришів по класу в усіх країнах світу.

Ми бажаємо миру, щастя і процвітання всім народам Землі!

Від імені Центрального Комітету Комуністичної партії Радянського Союзу, Президії Верховної Ради СРСР, Ради Міністрів СРСР гаряче й сердечно поздоровляю всіх радянських людей, дружну сім'ю народів нашої великої Батьківщини з наступаючим Новим роком!

Новорічні поздоровлення робітничому класові, колгоспному селянству, народній інтелігенції, ветеранам війни і праці!

Новорічні поздоровлення радянським воїнам, які надійно охороняють мирну працю нашого народу, завоювання Великого Жовтня!

Новорічні поздоровлення всім, хто в цей час несе трудову і бойову вахту, хто працює далеко від рідної землі!

Давайте побажаємо один одному, щоб у наступному році збулись наші мрії, щоб Новий рік став роком нових успіхів, творчої праці, міцного миру і змін на краще. Хай він буде багатим на радість і щастя в кожному домі, в кожній сім'ї!

З Новим роком, дорогі товариші!

Тепло і світло —людям

У той час, коли всі зустрічали Новий рік, енергетики теплоелектроцентралі № 1—2 несли трудову вахту біля турбін і котлів. Першими починали трудовий рахунок 1986 року машиністи котлів під керівництвом В. В. Хлібородова. Механізми обслуговували І. В. Виноградов, Г. І. Федоренко, О. М. Волошин.

У турбінному цеху першою вахтою нового року керував О. М. Рослов, а на паливоподачі трудився колектив під керівництвом О. П. Беляєва. Черговим на центральному електрощиті був В. В. Половий. Колектив електроцентралі забезпечував ритмічну подачу споживачам тепла електроенергії.

О. БОГУЦЬКИЙ,
черговий інженер.



Віктор Васильович БОНЧУК — токар п'ятого розряду. Двадцять п'ять років трудиться він в радгоспі цукрокомбінату. Зараз в центральній ремонтній майстерні виготовляє деталі для ремонту тракторів і автомобілів, сільськогосподарських машин і обладнання ферм. Змінні завдання виконує на 120—125 процентів.

Віктор Васильович активний раціоналізатор. Портрет передового робітника вміщено на Дошці пошани радгоспу.

Фото М. Пальчика.

ПЕРШІ ТОННИ

У вантажно-транспортному управлінні виробничого об'єднання «Олександріявугілля» перші тисячі тонн народногосподарських вантажів у 1986 році перевезла зміна поїзного диспетчера А. П. Мірошниченко. З високим трудовим піднесенням працювала першого січня зміна Н. П. Сиворотки. Ці колективи перевезли 23,2 тисячі тонн вантажів.

Відмінно потрудились машиністи тепловоза Л. В. Кириченко, О. І. Гусач, помічник машиніста О. Р. Одржиковський.

Г. КАЛЬЧЕНКО,
начальник відділу праці та зарплати.

Повідомлення

МІСЬКОЇ ВИБОРЧОЇ КОМІСІЇ ПО ВИБОРАХ НАРОДНОГО СУДДІ ОЛЕКСАНДРІЙСЬКОГО МІСЬКОГО НАРОДНОГО СУДУ ПРО ПІДСУМКИ ВИБОРІВ НАРОДНОГО СУДДІ ОЛЕКСАНДРІЙСЬКОГО МІСЬКОГО НАРОДНОГО СУДУ ЗАМІСТЬ ВИБУЛОГО 29 ГРУДНЯ 1985 РОКУ

29 грудня 1985 року міська виборча комісія по виборах народного судді Олександрійського міського народного суду одержала від дільничних виборчих комісій відомості про результати виборів народного судді міського народного суду замість вибулого.

За даними, одержаними від дільничних виборчих комісій, у виборах народного судді міського народного суду замість вибулого взяло участь 99,1 процента від загальної кількості виборців.

За кандидата в народні судді голосувало 99,99 процента від загальної кількості виборців, які взяли участь у голосуванні. Проти кандидата в народні судді голосувало 0,005 процента від загальної кількості виборців.

Міська виборча комісія по виборах народного суду на підставі ст. 52 Закону Української РСР «Про вибори районних (міських) народних судів Української РСР», розглянувши протоколи дільничних виборчих комісій, зареєструвала обраного по Олександрійському міському виборчому округу № 3 народного суддю ДЖЕВАГУ ЮРІЯ ВОЛОДИМИРОВИЧА.

Міська виборча комісія по виборах народного судді міського народного суду.

Обговорюємо передз'їздівські документи

Партійне життя

ДУМКИ ВГОЛОС

Нещодавно на відкритих партійних зборах рудоремонтного заводу відбулося обговорення проектів нової редакції Програми КПРС та Статуту партії з пропонованими змінами.

— Це документи величезної політичної значимості. У них йдеться про програмні цілі, вузлові питання генеральної лінії партії, її економічну стратегію, форми і методи роботи в масах, — сказав у доповіді секретар парткому О. В. Стороженко.

Далі, охарактеризувавши передз'їздівський настрій заводчан, як високопатріотичний, піднесений, діловий, доповідач зупинився на практичних завданнях колективу.

Товариші, які взяли участь в обговоренні доповіді, ділилися думками, вносили пропозиції, спрямовані на успішне розв'язання історичних накреслень партії.

Думками поділилися:

П. ЩЕРБИНА — начальник виробничо - диспетчерського відділу.

— Наша партія висунула й обгрунтувала розгорнуту концепцію прискорення соціально - економічного розвитку країни і на цій основі — досягнення нового якісного стану радянського суспільства.

Вирішення цих завдань багато в чому залежить від комуністів-керівників — організаторів удосконалення управління та реконструкції виробництва.

У цьому напрямку на заводі ще багато проблем як з використанням нового устаткування, так і з дальшим ростом продуктивності праці. Треба більш суворо питати за план, за впровадження нової техніки і технології з керівників виробничих підрозділів.

Л. ШАБОТЕНКО — начальник транспортного відділу.

— Трудівники нашого відділу палко схвалюють і підтримують історичні документи партії. Вони відчули особисту відповідальність за доручену справу. Впевнений, що поставлені завдання будуть успішно виконані.

О. ПІДГОРНИЙ — токар механічного цеху.

— Зупинюсь на тих рядках проектів, де йдеться про широку ініціативу мас, підвищення авангардної ролі комуністів, особистий приклад.

Це звернення до кожного із нас. Необхідно йти у ногу з часом, активно боротися з недисциплінованістю, обозамилюванням, зловживанням службовим станом. Кожен крок комуніста повинен відповідати статутним вимогам.

Особливу увагу в нашій роботі треба приділити задоволенню запитів людей, створенню найсприятливіших умов для високопродуктивної праці, чого, на жаль, ще не вистачає.

І. АНТОНЕНКО — майстер відділу технічного контролю.

— Високі темпи і якість, бережливість в усьому — основні віхи економічної стратегії партії. Непорушним законом кожного повинен стати лозунг: «Совість робітника — суворіше ВТК».

На жаль, у нас трапляється брак. Питання якості продукції слід поставити на чергу денну у відповідності з вимогами передз'їздівських документів.

А. БУБЛИК — заступник головного інженера.

— Вважаю, що у проекті Статуту партії з пропонованими змінами більше уваги слід приділити ефективності партійних зборів. Адже порядок і дисципліна робітників починається з діловитості комуністів.

Якщо уже партійці прийшли на збори, висловили наболіле, прийняли рішення, треба зробити все, щоб воно якнайшвидше реалізувалось.

Цього якраз і бракує. На мій погляд, слід відмовитись від практики, коли заздалегідь визначають людей, які повинні виступити на зборах, а до проекту Статуту варто внести думку про те, що секретарі парторганізацій зобов'язані на кожних зборах звітувати перед комуністами про виконання рішень попередніх зборів.

Думки, пропозиції у повний голос сьогодні висловлюють трудівники заводу у школах політичної і економічної освіти, під час бесід політінформаторів — скрізь, де заходить мова про історичні передз'їздівські документи партії.

О. ЕРЛІК.

Є такий токар

Стаж роботи Василя Афанасійовича Спички вже свідчить про вірність обраній раз і на все життя професії. Більше трьох десятиліть трудиться він на заводі підйомно - транспортного устаткування.

До нього, як до «професора» токарної справи, йдуть за порадою, допомогою. Найскладніші деталі виготовить швидко і якісно. Вже 15 років працює з особистим клеймом якості. Його контролер — совість. Постійний пошук резервів, новаторство, державний підхід до виробничих і господарських проблем — все це характерне для ветерана.

Багато цікавих раціоналізаторських пропозицій, спрямованих на підвищення продуктивності праці, вніс токар-високорозрядник. З них 21 вже впроваджено у виробництво. Це дало економічний ефект 12200 карбованців.

Коли я попросила Василя Афанасійовича розповісти про секрети майстерності, він скромно посміхнувся і відповів:

— Які ж тут секрети? Любити треба свою роботу. Виконувати її творчо. Поважати. І, звичайно, ставитись з усією відповідальністю. А все останнє прийде. Я думаю, що життя кожної людини повинно бути трудовим подвигом. Погано працювати ми просто не вміємо.

«Ми» — це всі кадрові робітники заводу. Можна тільки позаздрити подоброму їх міцній дружбі. З повагою говорить заслужений токар про своїх товаришів по роботі Івана Степановича Клюшника та Якова Андрійовича Литвиненка. Вони теж як і він, удостоєні високого звання «Почесний робітник Міністерства важкого і транспортного машинобудування СРСР».

— Мені подобається бути наставником, — розповідає Василь Афанасійович. — Якщо бачу, що новачок серйозно хоче освоїти спеціальність токаря, що старається добре працювати, — віддаю всі сили. От, наприклад, мій учень Олег Рева. Уважний, старанний юнак. Прийняли його в комсомол. Для мене він як син.

За великий вклад у розвиток галузі В. Спичці присвоєно звання лауреата премії радянських профспілок імені Д. Сидоровського.

Т. ЛОЗОВА.



Одними з перших на Волині виконали п'ятирічне завдання за загальним обсягом виробництва трудівники Луцької райсільгосптехніки. Щороку господарства району одержують відремонтованої техніки, вузлів і агрегатів на суму понад 540 тисяч карбованців.

На знімку: найстаріший раціоналізатор підприємства Д. І. Саливон і В. В. Лісняк вивчають нову рацпропозицію. (Фотохроніка РАТАУ).

Вісті з ферм

Спільними зусиллями

Трудівники птахокомплексу колгоспу імені Володимира Ульянова доглядають 123000 курей. Невеликий колектив робить все можливе, щоб успішно виконати Продовольчу програму.

Приклад у праці завжди подають досвідчені птахарки К. Д. Колісник, Х. В. Ручка, О. К. Додушко, Л. В. Мещерякова. Якісно і безперебійно готують корми для птиці оператори кормоцеху Я. Ф. Клименко та П. Д. Махненко. Слюсар М. І. Харьковенко забезпечує надійну роботу механізмів.

Спільні зусилля працівників комплексу приносять вагомі наслідки. Господарство перевиконало п'ятирічний план продажу державі яєць.

А. ОНОПА.

Надої зростають

Організовано проходить зимівля великої рогатої худоби на третій молочно-товарній фермі колгоспу імені Димитрова. Від кожної корови тут зараз надоюють щодня по 6,6 кілограма молока. Це більше, ніж у відповідний період минулого року.

Серед доярок найпродуктивніше працюють Т. В. Куторкіна, М. І. Півняк, О. Ф. Красюк. Щодоби вони одержують від кожної корови по 8—9 кілограмів молока.

Добре трудяться також скотарі Григорій Чумак та Анатолій Сульєв.

Р. ПОПОВА,
технік-тваринник.

СЛІДАМИ НЕОПУБЛІКОВАНИХ ЛИСТІВ

Мешканці села Новодмитрівки Пискун, Шапран, Гой та інші скаржились у редакцію, що у їх селі тривалий час не діє водопровід. Для вжиття заходів редакція направила цього листа у радгосп імені Гагаріна. Директор господарства М. М. Троян повідомив, що нині водопровід відремонтовано.

* * *

Жителі села Запоріжжя у листі до редакції писали, що окремі трудівники другого відділка кінзаводу порушують дисципліну, випивають. Ми попросили керівників господарства вжити заходів.

Голова комітету профспілки Ф. К. Максименко повідомив редакції, що факти мали місце. На виїзному засіданні адміністративної комісії при виконкомі Лікарівської сільської Ради народних депутатів розглянуто поведінку порушників трудової дисципліни — любителів спиртного. На М. Г. Андрущака, П. І. Кучерука, П. Є. Фімка, В. В. Павленка накладено штрафи.

На контролі — зимівля худоби

Досягнуте — не межа

Радгосп імені Гагаріна тривалий час відстає з виробництвом молока. Найнижчі показники завжди мав колектив комплексу великої рогатої худоби. Тут була низька дисципліна праці, не виконувались вимоги санітарії та зоотехнії, утримувалось багато низькоудійних корів. У січні минулого року тваринники комплексу щодоби доїли від кожної корови близько трьох кілограмів молока. А нині цей показник збільшився майже вдвічі. Як же цього досягли?

На комплексі панує чіткий ритм роботи тваринників. Агрегати-кормороздавачі наповнюють годівниці запашним силосом. Доярки готують пійло, старанно пораються біля корів.

— Нині ми годуємо тварин чотири рази на день, — розповідає завідуюча комплексом Н. В. Андрущенко. — Такий режим годівлі змогли запровадити, лише зміцнивши трудову дисципліну. Раніше із-за порушень розпорядку дня механізаторами корів часто - густо годували перший раз під час обіднього доїння.

Проведено також певну роботу по поліпшенню якісного складу дійного стада. Малопродуктивних і хворих корів вибраковано, замінено їх первістками. Нині вони вже телять ся. Молоко прибуває.

Доярки повірили в те, що можуть працювати продуктивно. Корми є в достатку і завозяться вчасно. Механізми працюють безвідмовно. За це трудівниці вдячні слюсарю М. П. Огородову.

Щоранку тваринники і механізатори збираються за чашкою чаю. Тут обговорюють назрілі питання, відзначають тих, хто досяг найвищих надоїв за попередній день.

Все це сприяє зміцненню колективу, підвищенню трудового настрою. Звідси і результати. Надій від фуражної корови щодоби становить 5,9 кілограма молока.

Але заспокоюватись на досягнутому не можна. Адже у роботі тваринників ще є істотні недоліки. Наприклад, на екрані показників щодня відмічається, скільки молока одержала кожна трудівниця за минулий день. Та жодна з доярок комплексу не змогла відповісти на питання: «Скільки молока від корови вона одержала з початку року?», «Хто утримує першість і які виробничі показники має?»

Доярка О. В. Демченко розповідає, що показники були б значно вищими, якби не була допущена безгосподарність влітку, коли корови перебували у таборі. Кормодобувні агрегати часто виходили з ладу. Тому худобі доставляли корми з перебоями. А на невеликому лузі біля табору неможливо було добре випасати череду. Тож у зиму корови ввійшли схудлими, ослабленими.

У раціоні годівлі тварин відсутнє сіно, бо кормозаготівельники не припасли його. І це у господарстві, яке має більше 400 гектарів поливних земель, близько половини яких займають багаторічні трави.

Корів не випускають на прогулянку, хоча для цього біля корпусів є заасфальтовані майданчики. Та їх ніяк не огородять.

Вже кілька років на комплексі збудована лазня. Але господарники ніяк не спроможуться обладнати її і пустити в дію.

— Було б добре, якби Бандурівське сільське споживче товариство організувало на комплексі торгівлю товарами першої необхідності, — вносить пропозицію доярка М. І. Комишна.

Рейдова бригада пропонує:

1. На вищий рівень підняти соціалістичне змагання тваринників. Надавати йому повсякденної гласності.

2. Огородити загони і організувати прогулянки корів.

3. Поліпшити побутові умови праці тваринників.

4. Відремонтувати зрошувальну техніку, з тим щоб ефективно використовувати її під час поливного сезону. Це збільшить заготівлю високоякісних кормів.

Рейдова бригада: Л. ШЕПЕЛЯВА, Н. ЩЕНКО — доярки, Л. ЛАДИЧЕНКО — телятниця, С. КРИВУНЬ — кореспондент «Ленінського прапора».

ПО ІРАНІ ЖАНА



Шість років тому Сергій Іванович СЛИВКА прийшов працювати в райсільгосптехніку. Тут здобув спеціальність токаря. Зараз має четвертий розряд. На виготовленні деталей для ремонту мехлопат ТЛ-3 змінні завдання виконує на 115—120 процентів. Йому присвоєно звання «Кращий молодий токар».

Сергій Сливка голова цехового комітету профспілки, член райкому комсомолу.

Найщасливіші хвилини

Напередодні нового 1986 року шофера пересувної механізованої колони № 14 Леоніда Анатолійовича Дятлова запросили до райкому Компартії України. В урочистій обстановці йому вручили кандидатську картку. Радість переповнювала груди.

...Комсомолець Леонід Дятлов всього шість років, як закінчив середню школу, уже встиг загартуватися у праці. Починав слюсарем і електромонтажником у райенергоуправлінні, відслужив дійсну військову службу на Чорноморському флоті. Плекав надію стати членом великої партії Леніна.

Здається, недавно старшина першої статті Леонід Дятлов звільнився в запас. Одна за одною збувалися його заповітні мрії. Одружився, став батьком авторитетною людиною в механолоні. Товариші обрали його членом комітету комсомолу підприємства.

Коли відчув, що люди шанують і вірять йому, написав заяву в парторганізацію. У ній просив комуністів прийняти його кандидатом у члени КПРС, запевняв, що буде чесно і сумлінно виконувати всі покладені обов'язки. Наприкінці додав, що хоче зустріти XXVII з'їзд КПРС в рядах нашої партії.

У листопаді минулого року на партійних зборах механолони розглядалося питання про прийом комсомольця Леоніда Дятлова у кандидати партії. Хвилювався юнак, відповідаючи на запитання товаришів.

Та ось слова попросив інженер І. Дячечко. Він сказав:

— Я довго придивлявся до Леоніда Анатолійовича і тепер говорю з усією відповідальністю: гідну, підготовлену, скромну людину приймаємо сьогодні у свої ряди.

Таку ж високу оцінку дали Леоніду інші партійці.

В. ЛЕОНТЬЄВ.

Репортаж

Уславляючи труд

Через усю сцену будинку культури райенергоуправління червоне гасло: «Наші трудові дарунки XXVII з'їзду КПРС». Зал заповнили енергоремонтники.

Керуючий райенергоуправлінням А. В. Мигунов у своєму виступі доповів, що чимало змін і бригад достроково завершили п'ятирічні завдання і взяті зобов'язання. Протягом 11-ї п'ятирічки колектив управління постійно виконував плани і успішно справився з доведеною програмою.

Зокрема, високих результатів на передз'їздівській вахті добилися дільниці по ремонту контрольно-вимірювальних приладів і автоматики (начальник П. І. Чередніченко), по ремонту котельно-допоміжного устаткування (начальник А. С. Дорофеєв), наладки теплотехнічного і пиловловлюючого обладнання (начальник В. І. Самінський), служби водопостачання (начальник М. М. Самченко).

За минулу п'ятирічку обсяг випуску промислової продукції збільшився по управлінню на 17,5 процента, а по дільницях, що ремонтують котлоагрегати, — на 70 процентів. За 1985 рік продуктивність праці підвищилася проти плану на 3,6 процента, собівартість продукції знижено додатково на 2,6 процента, в результаті економія склала майже 120 тисяч карбованців.

Здійснено більше 40 заходів по підвищенню технічного рівня виробництва. Не раз колектив РЕУ виходив переможцем змагання серед підприємств виробничого об'єднання «Олександрія-вугілля».

В індивідуальному змаганні під девізом «XXVII з'їзду КПРС — 27 ударних тижнів!» відзначилися П. Я. Піджидайло, М. М. Кац, А. А. Ткаченко, В. К. Козлітін та інші. Звання ударника комуністичної праці удостоєні 142 трудівники.

Для переможців трудової вахти, ударників не раз у залі лунали пісні, їм були присвячені поетичні рядки.

На сцену запрошуються переможці змагання 11-ї п'ятирічки електрозварник О. В. Цебрієнко, електрослюсар А. О. Аксьонов, слюсар О. М. Шевченко, старший інженер дільниці теплової наладки С. І. Михайлова, вогнетривник В. І. Сенатос та інші. Їм пов'язують червоні стрічки, вручають цінні подарунки. Учні СШ № 10, аматори циркової групи «Юність» виконують для передовиків номери художньої самодіяльності.

Ведучі запрошують на сцену ветеранів праці. Один за одним виходять електромонтер О. Б. Мамедов, слюсар С. П. Дудник, начальник дільниці В. І. Самінський, вихователь дитячого садка Н. І. Щербина, диспетчер С. В. Гаряшенко, слюсар - ремонтник М. Л. Бордюг та інші. Їм вручають медалі «Ветеран праці», юні аматори дарують пісню.

Відбувається урочиста церемонія вшанування кращої бригади, яку очолює В. Я. Коваленко. Колектив її одержує свідоцтво і премію. Свідоцтво і грошові премії одержують також переможці конкурсу «Кращий за професією», слюсар по ремонту котельного устаткування І. Г. Смаль, електрозварювальник М. М. Мовчан, електрослюсар по ремонту приладів теплового контролю В. Л. Шербина, електромонтер - кабельник М. Р. Януш, ізолювальник П. Я. Піджидайло та інші.

Листи-подяки від адміністрації, партійної, профспілкової та комсомольської організацій одержують наставники молоді. Загін їх досить великий, близько 50 чоловік.

Секретар парткому РЕУ М. А. Пономаренко зачитує трудовий рапорт. В ньому говориться, що колектив управління достроково виконав п'ятирічку. Додатково реалізовано продукції на 423 тисячі карбованців. Одержано надпланових прибутків 638 тисяч карбованців. Свої успіхи енергоремонтники присвячують XXVII з'їзду КПРС.

Є. КРАВЧЕНКО.

Вечір політичного інформування

Після закінчення зміни в червоному кутку Олександрійського цукрозаводу зібралися робітники і службовці підприємства. Згідно передбачених заходів по пропаганді і роз'ясненню передвиборчих документів тут відбувся вечір політичного інформування трудящих.

На зустріч з цукровиками прибула інформаційно - пропагандистська група райкому Компартії України у складі заступника голови райвиконкому І. В. Воробйової, заступника начальника районного управління сільського господарства В. І. Мірошниченка, прокурора району Г. Г. Черновалова, заступника голови правління райспоживспілки І. Т. Ільєнка, директора райпобуткомбінату М. Т. Гончарука, голови райкому профспілки працівників сільського господарства А. А. Харитоненка, завідуючого районним відділом соціального забезпечення Ю. Г. Петренка, заступника головного лікаря райлікарні В. П. Мироненка, головного інженера нафтобази В. Г. Мухи, начальника відділу експлуатації АТП № 10011 М. Г. Денисенка, лектора райкому партії В. М. Юрченка.

Очолив групу перший секретар райкому Компартії України Ю. Г. Целих.

З доповіддю «Реалізація Комплексної програми розвитку виробництва товарів народного споживання і сфери послуг — справа всенародна» виступив перший секретар райкому партії Ю. Г. Целих.

Членам групи робітники заводу поставили багато запитань, пов'язаних з розвитком економіки заводу, району, сільськогосподарського виробництва, побутового обслуговування населення, роботою громадського автотранспорту, подіями на міжнародній арені та інше.

На всі запитання присутніх були дані вичерпні відповіді. Окремі зауваження цукровиків, їх виконання взяті на контроль райкомом партії, райвиконкомом, місцевими органами влади і адміністрацією заводу.

Вечір пройшов у дружній діловій обстановці. Трудівники заводу висловлювали вдячність за організацію і змістовне проведення заходу.

В. МИХАЙЛОВ.

Курс — технічний прогрес

Оновлюють виробництво



ХАРКІВ. Нове високопродуктивне устаткування встановлено в цехах виробничого об'єднання атомного турбобудування «Харківський турбінний завод» імені С. М. Кірова. У його реконструкції беруть участь, поряд з радянськими, і провідні фірми з країн РЕВ. А енергогіганти з харківською маркою — парові й атомні турбіни — надійно працюють на Кубі, в Болгарії, НДР, Угорщині, Фінляндії та багатьох інших країнах.

На знімку: на зварювальній дільниці ведеться виготовлення конденсатора атомної турбіни потужністю один мільйон кіловат для Козлодуйської АЕС (Болгарія). На передньому плані зварювальник, комсомолець Василь Кондратьєв.

Фото М. Тура.

(Фотохроніка РАТАУ).

За рядком Продовольчої програми

Корм готують невидимки

Зменшити витрати кормів і при цьому підвищити продуктивність свиней і птиці допоможе продукція Трипільського біохімічного заводу — одного з найбільших у країні підприємств по виробництву лізину. Будівництво заводу передбачене Продовольчою програмою СРСР. Першу чергу заводу продуктивністю 5 тисяч тонн концентрату на рік достроково виведено на проектну потужність. Цінна кормова добавка почала надходити на тваринницькі комплекси і птахофабрики європейської частини країни.

...У цехах заводу — лабораторна чистота. А втім, «чистота», мабуть, не те слово. Навіть повітря, яке подається в автоклави, проходить через систему фільтрів, що запобігають проникненню будь-якого вірусу, здатного зашкодити культурі бревібактеріуму. Адже саме бактерії і є «виробниками» лізину. Свого часу академік В. І. Вернадський, вивчаючи фантастичні швидкості розмноження мікроорганізмів, визначив, що з однієї мікробної клітини при безперешкодному розмноженні за півтори доби може утворитися плівка організмів, здатна вкрити земну кулю. Але це лише у сприятливих умовах. Саме такі умови і створюють на підприємстві.

Одержавши з ВНДІ генетики і селекції промислових мікроорганізмів ампулку бревібактеріуму, в заводській лабораторії старанно вирощують культуру, щоб потім пересадити її в 100-кубові робочі апарати. Близько двадцяти тонн ретельно підібраних продуктів потрібно для створення в кожному з них живильного середовища. Заданий температурний режим, стерильність, найсуворіше дотримання технології — і через 48—50 годин невидимки «видають» з апарата три тонни лізину.

На перший погляд, це небагато. Однак про речовину, яку тут одержують, з повною підставою можна сказати, що вона незамінна. Адже лізин якраз і належить до тих амінокислот, без яких не можна обійтись.

— Його відсутність у раціонах неминуче призводить до втрати ваги, а потім і до загибелі тварин і птиці, — говорить директор підприємства мікробіолог В. М. Зохнюк. — Звичайно, в житті такі ситуації практично не зустрічаються. М'ясо - кісткове борошно, соєва макуха, горох, інші дефіцитні білкові корми компенсують нестачу лізину. Але ступінь засвоюваності корму в цілому, а значить і ефективність його використання, як правило, залежать від наявності в ньому цієї незамінної амінокислоти. Інакше кажучи, тільки при найточнішій збалансованості раціонів за лізином та іншими амінокислотами можна одержати найбільшу кількість продукції при найменшому витрачанні кормів. А це і є той шлях, який забезпечує найбільш економне і економічне ведення тваринництва та птахівництва. Ось чому такою великою є цінність кожного грама лізину...

До нового року на Трипільському біохімічному заводі пущено в дію другу чергу потужністю п'ять тисяч тонн продукції, а потім і продуктивнішої — третьої. В результаті випуск концентрату зросте тут до 16 тисяч тонн на рік. У майбутньому планується також виробництво чистого кристалічного лізину і для харчової промисловості.

А. СОЛОНСЬКИЙ,
кор. РАТАУ.
Київська область.

На голубому екрані

П'ЯТНИЦЯ, 3 СІЧНЯ
І ПРОГРАМА ЦТ

8.00 «Час».
8.40 Очевидне — неймовірне.
9.40 «Біле сонце пустелі». Художній фільм.
11.00 Мультфільми «Новорічна подорож», «Сіра Шийка».
11.30 Новини.
* * *
14.30 Новини.
14.50 «Сільські горизонти». Документальні фільми «Важкі радощі», «Шляхи Васильєва» «Головний орієнтир».
15.30 Грають М. Рожков (балалайка) і Ю. Чернов (гітара).
15.50 Російська мова.
16.20 Новини.
16.25 «Ермітаж». Зимовий палац.
16.55 М. Римський - Корсаков. Іспанське каприччіо.
17.25 Герої А. Гайдара — на екрані. «Далекі країни».
18.45 Сьогодні у світі.
19.00 Назустріч XXVII з'їзду КПРС. Програма телебачення Молдавської РСР.
21.00 «Час».
21.40 «Бас запрошує оперета». Вечір в Концертній студії Останкіно.
23.00 Сьогодні у світі.

ПРОГРАМА УТ

10.00 Новини.
10.20 Виробнича гімнастика.
10.30 Кіномозаїка.
11.30 Любителям вокального співу.
12.00 Для старшокласників. «Товариш».
12.35 Новини.
* * *
16.00 Новини.
16.10 Срібний дзвіночок.
16.40 Ліричні мелодії.
16.55 Телепост на будівництві Харківської АТЕЦ.
17.10 Фільм-концерт «Співаночки мої».
17.30 Людина і море.
18.00 Телефільм «І я одна з них».
18.30 «Чудовий світ дитинства».
19.00 Актуальна камера.
19.30 «Програма нашого життя».
19.45 Молодіжна студія «Гарт».
20.45 На добраніч, діти!
21.00 «Час».
21.40 Художній телефільм «Особисте життя Діда Мороза».
22.50 Новини.
23.10 «Світ поезії». М. Луків.

ІІ ПРОГРАМА ЦТ

8.00 Гімнастика.
8.15 Концерт народної пісні Грузії.
8.40 «Наодинці зі словом». Фільм-концерт за участю народного артиста СРСР І. Ільїнського.
9.30 Німецька мова.
10.00 Програма Волгоградської студії телебачення.
10.50 Англійська мова.
11.30 «Гостя з майбутнього». Художній телефільм 2 і 3 серії.
13.40 «Наука і техніка». Кіножурнал.
13.50 «Мауглі». Мультфільм. 4 і 5 серії.
14.30 Прем'єра художнього телефільму «Велике повстання». 3 серія (Куба).
15.25 Новини
* * *
18.00 Новини.
18.15 Чемпіонат світу з хокею серед молодіжних команд. Збірна СРСР — збірна Канади.
20.00 Вечірня казка.
20.15 «Братськ». Документальний фільм.
20.25 Спортивна передача.
21.00 «Час».
21.40 «Чародії». Художній телефільм. 1 і 2 серії. У перерві — 22.50 Новини.

СУБОТА, 4 СІЧНЯ
І ПРОГРАМА ЦТ

8.00 «Час».
8.35 Концерт ансамблю пісні і танцю «Калинка» Липецького Будинку культури профтехосвіти.
9.00 «Сім'я і школа».
9.30 Виставка Буратіно.
10.00 Пошта програми «Здоров'я».
10.50 Грає Є. Малинін (фортепіано).
11.15 Фільм — призер XI Всесоюзного фестивалю телевізійних фільмів «Чи великий Тихий океан?»
12.05 «Для всіх і для кожного».
12.35 Образотворче мистецтво. Огляд.
13.20 Театр юного глядача. Прем'єра телевистави «Тарантул».
14.30 Новини.
14.45 Продовження телевистави «Тарантул».
15.25 «Ось так тигр». Мультфільм.
15.35 Спор-клуб.
16.20 Новини.
16.25 «У світі тварин».
17.25 Пісня, романс, вальс.
18.05 Мультфільми «Новорічна ніч», «Верліока», «Контури і пейзаж».
18.30 «Комік Московського цирку Карандаш». Естрадно - циркова вистава із циклу «Всі — клоуни».
19.35 Новини.
19.40 «Про бідного гусара замовте слово...» Художній телефільм. 1 серія.
21.00 «Час».
21.40 2-а серія художнього телефільму «Про бідного гусара замовте слово...»
23.00 Новини.

ПРОГРАМА УТ

10.00 Новини.
10.20 Ритмічна гімнастика.
10.35 Для дітей. Художній фільм «Ішов собака по роялю».
11.40 Естрадний концерт.
12.35 «Доброго вам здоров'я».
13.10 Новини.
13.20 Співає народна артистка СРСР Н. Суржина.
13.45 Наука Радянської України в XI п'ятирічці. Західний науковий центр АН УРСР.
14.30 Художній фільм із субтитрами «Професія — кіноактор».
16.05 «Білосніжка та семеро гномів». Балет для дітей.
18.05 Концерт популярної класичної музики.
18.45 «Скарби музеїв України». К. Устиянович. «В степу безкраїм за Уралом...».
19.00 Актуальна камера.
19.35 Музичний фільм «Інтродукція».
19.45 Е. Федотов «Любов, любов, любов, любов...» Вистава.
20.45 На добраніч, діти!
21.00 «Час».
21.40 Продовження вистави «Любов, любов, любов...».
22.20 Новини.
22.45 Чемпіонат СРСР з волейболу. Чоловіки. «Політехнік» (Одеса) — «Автомобіліст» (Ленінград).

ІІ ПРОГРАМА ЦТ

8.00 Ритмічна гімнастика.
8.30 Якщо хочеш бути здоровим.
8.45 Прем'єра документального телефільму «Юргінські вернісажі». Про перший в РРФСР музей дитячої творчості м. Юрга Новосибірської області.
9.05 Музична передача «Ранкова пошта».
9.35 Шахова школа.
10.05 Грає В. Івко (домра).
10.35 Російське мистецтво початку XX ст. Є. Честняков.
11.30 «Гостя з майбутнього». Художній телефільм. 4 серія.
12.35 «Наш сад».
13.05 «Москва. Великий зал консерваторії». Твори композиторів С. Рахманінова, Г. Берліоза.
14.45 Стадіон для всіх.
15.15 «Чарівна біла ніч». Фільм-концерт за участю Аль Бано і Раміни Пауер.
16.05 «Місто нове, місто стародавнє». Документальний телефільм про м. Калінін.
16.25 О. Гречанінов. «Драматична поема».
16.45 Камера дивиться у світ.
17.45 О. Арбузов. «Старомодна комедія». Фільм-вистава Московського театру ім. В. Маяковського.
19.20 Кубок світу з гірськолижного спорту. Чоловіки.
20.00 Вечірня казка.
20.15 Чемпіонат СРСР з баскетболу. Чоловіки. «Динамо» (Москва) — «Будівельник» (Київ).
21.00 «Час».
21.40 Концерт фестивалю мистецтв «Російська зима». По закінченні — Новини.

НЕДІЛЯ, 5 СІЧНЯ
І ПРОГРАМА ЦТ

8.40 Ритмічна гімнастика.
9.10 «І музика крижин...» Документальний телефільм.
9.20 1-й тираж «Спортлото».
9.30 Будильник.
10.00 Служу Радянському Союзу!
11.00 Музична передача «Ранкова пошта».
11.30 Клуб мандрівників.
12.30 Музичний кіоск.
13.00 Сільська година.
14.00 Прем'єра мультфільму «Блакитна стріла».
14.20 Про балет.
15.40 Чемпіонат СРСР з баскетболу. Чоловіки. ЦСКА — «Будівельник» (Київ).
16.10 Новини.
16.15 В гостях у казки. «Як прокидаються принцеси».
18.00 Міжнародна панорама.
18.45 «Снігові доріжки». Мультфільм.
18.55 Прем'єра художнього фільму «Зло під сонцем». За романом А. Крісті.
21.00 «Час».
21.45 Чемпіонат СРСР з фігурного катання. Парне катання.
22.30 Спорт за тиждень.
23.00 Новини.

ПРОГРАМА УТ

10.00 Новини.
10.20 Ритмічна гімнастика.
10.35 Концертний зал «Дружби». Виступає Державний ансамбль пісні і танцю «Італмас» Удмуртської АРСР.
11.20 Село і люди.
11.50 «Сонячне коло».
12.20 Новини.
12.30 Катрусин кінозал.
13.30 Прем'єра художнього телефільму «Спокута». (Студія «Укртелефільм»). 1 і 2 серії.
16.00 Слава солдатська.
17.00 «Автограф». Л. Сморгачова.
17.55 Програма науково-популярних фільмів.
19.00 Актуальна камера.
19.35 «Наші гості». Джазквінтет з м. Загреба (СФРЮ).
20.25 Телефільм «У мовчанні глибин».
20.45 На добраніч, діти!
21.00 «Час».
21.45 Вперше на екрані УТ художній телефільм «Межа бажань».
23.00 Новини.
23.20 Гандбол. Кубок європейських чемпіонів. Жінки «Спартак» (Київ) — УСМ (Гагні, Франція).

ІІ ПРОГРАМА ЦТ

8.00 На зарядку ставай!
8.15 «Будівництво і архітектура». Кіножурнал.
8.25 Прем'єра художнього телефільму для дітей «Летить журавлик».
9.30 Народні мелодії.
9.45 Виставка образотворчого мистецтва Радянської України.
10.05 Концерт лауреатів міжнародних конкурсів С. Стадлера (скрипка) і М. Демиденко (фортепіано).
11.00 «Фарби землі нижньогородської». Городецькі майстри.
11.25 Реклама.
11.30 «Гостя з майбутнього». Художній телефільм. 5 серія.
12.35 Російська мова.
13.05 «Зима, зима». Музична передача.
13.45 Із золотого фонду ЦТ. Народний артист СРСР О. Грибов.
14.45 «Розкуйовджений горобець». Мультфільм.
15.05 Родом з дитинства. Л. Кассіль. «Кондуїт і Швамбранія».
16.00 Прем'єра документального телефільму «Наш Кіпрас».
16.30 Щомісячний додаток до передачі «Світ і молодь».
18.30 Із скарбниці світової музичної культури. Музика епохи Відродження (Італія і Англія. XVI — XVII ст.). Виконує ансамбль «Мадригал».
19.00 Очевидне — неймовірне.
20.00 Вечірня казка.
20.15 Чемпіонат СРСР з баскетболу. Чоловіки. ВЕФ — «Динамо» (Москва).
21.00 «Час».
21.45 На екрані — кінокомедія: «Свято святого Йоргена». Художній фільм.

Редактор
М. НОВИКОВ.

Оголошення, довідки

ДО ВІДОМА ЖИТЕЛІВ РАЙОНУ!

Правління Олександрійської райспоживспілки повідомляє графіки виїздів автомагазинів у січні для обслуговування тваринників у період зимівлі худоби безпосередньо на місцях виробництва.

Графік виїзду автомагазину універмагу учбово-виробничого комбінату.

Назва колгоспу, радгоспу	Молочнотоварні ферми					Свиноферми		Птахоферми	Вівцеферми		
	№ 1	№ 2	№ 3	№ 4	№ 5	№ 1	№ 2	№ 1	№ 1	№ 2	№ 3
ім. Свердлова	3	3	7			3		7			
ім. Димитрова	8	8	9			8	9	9			
ім. Фрунзе	10	10	13	13		13		10	13		
ім. К. Маркса	14	14	15	15	16	16			15		
ім. Шевченка	17	20	20			17		17	20	20	20
«Росія»	21	21				21		21			
ім. Петровського	22	23	22			23					
«Україна»	24	24				24					
ім. Кірова	28	28	29			28		29			
«Більшовик»	30	30				30	30				
Графік виїзду автомагазину Новопразького споживчого товариства.											
ім. Калініна	3	3	7	7		3		3	7		
«Червоний прапор»	8	9	8			9		8			
ім. Леніна	10	10	14	14		10		14			
«Прогрес»	15	15	16	16	17	17		15			
ім. Гагаріна	21	21	22	22		21					
Шарівський цукрорадгосп	23	23	24			23	24				
Графік виїзду автомагазину Приютівського споживчого товариства.											
ім. В. Ульянова	3	7	3			3		7			
«Прапор комунізму»	8	8	9	9		8					
ім. Енгельса	10								10	14	14
«Заповіт Леніна»	15	15	16			16					
«Ленінським шляхом»	17					17		17			
«Перемога»	21	21	22	22		21		22			
«Маяк»	23	23				23					
Кінзавод	24	24				24					
Олександрійський цукрорадгосп	25	25				25					

Відповідальні за якісне обслуговування тваринників на місцях їх роботи і додержання графіка виїздів автомагазинів:

по універмагу учбово-виробничого комбінату — директор Несмянова З. Я., товарознавець Федорак Н. Р. Телефон 3-29-30;

по Новопразькому споживчому товариству — голова правління Уліско В. П. завторг Магоня Р. М. Телефони 9-11-81, 9-11-83;

по Приютівському споживчому товариству — голова правління Кулішь В. І., завторг Овечко Л. І. Телефони 2-11-16, 9-44-06.

Відповідальні за додержання достатнього асортименту товарів в автомагазині:

по універмагу учбово-виробничого комбінату — продавець автомагазину Іващенко Н. В.;

по Новопразькому споживчому товариству — продавець автомагазину Гирич Н. Ю.;

по Приютівському споживчому товариству — продавець автомагазину Рогозна Л. С.

Відповідальні за виділення автотранспорту згідно графіка виїздів автомагазинів — директор автотранспортного підприємства облспоживспілки Возний О. П., телефон 2-10-74., головний інженер Дохно М. М., телефон 2-10-14.

Контроль за якісну організацію торгівлі і виїзд автомагазинів безпосередньо на місця роботи по обслуговуванню тваринників по райспоживспілці покладено на старшого товарознавця райспоживспілки Дзярук Ж. П., інструктора райспоживспілки по організації і техніці торгівлі Шатілову І. М.

ПРАВЛІННЯ РАЙСПОЖИВСПІЛКИ.

Загублений учнівський квиток за № 35, виданий Олександрійським медичним училищем на ім'я Дриги Руслана Олександровича, вважати недійсним.

Загублений учнівський квиток за № 166, виданий Олександрійським медичним училищем на ім'я Леонової Олени Володимирівни, вважати недійсним.

Адміністрація, партійна та профспілкова організації шахти «Верболозівська» висловлюють глибоке співчуття гірничому майстру дільниці осушення Білому Георгію Дмитровичу з приводу смерті його дружини
МАРІЇ ІВАНІВНИ.

Колектив працівників управління сільського господарства райвиконкому глибоко сумує з приводу смерті колишнього головного агронома управління сільського господарства
АНДРІЙЧЕНКА МИКОЛИ ЛАРІОНОВИЧА
і висловлює співчуття рідним і близьким покійного.

Колектив Олександрійського заводу підйомно-транспортного устаткування висловлює глибоке співчуття старшому бухгалтеру Сушиній Любові Федорівні з приводу смерті її батька
КОВАЛЯ ФЕДОРА ВАСИЛЬОВИЧА.

Колектив працівників розрізу «Бандурівський» глибоко сумує з приводу передчасної смерті колишнього гірничого майстра
ТИТАРЕНКА ЛЕОНІДА МАКСИМОВИЧА
і висловлює співчуття рідним покійного

Колектив Олександрійського медичного училища глибоко сумує з приводу передчасної смерті викладача училища
СТАШЕВСЬКОЇ ОЛЬГИ ФЕДОРІВНИ
і висловлює співчуття сім'ї і рідним покійної.

«ЛЕНИНСКОЕ ЗНАМЯ» — орган Александрийских городского и районного комитетов Компартии Украины, городского и районного Советов народных депутатов Кировоградской области (выходит на украинском языке).

АДРЕСА РЕДАКЦІЇ:
317900, м. Олександрія,
вул. Шевченка, 74.

ТЕЛЕФОНИ: редактора — 2-23-45, відділів: партійного життя — 2-24-33, промисловості—2-36 63, сільського господарства—2-27-93, відповідального секретаря — 2-35-63, відділу листів — 2-01-43, приймальні — 2-22-32, бухгалтера — 2-27-93.

Спосіб друку високий. Газету виготовили поліграфісти: лінотиліст В. І. Столбаненко, складачі В. Є. Приходько, М. Г. Матюшенко, друкар О. Д. Кучеренко.

Олександрійська міська друкарня Кіровоградського облуправління у справах видавництв, поліграфії і книжкової торгівлі. Індекс 62065. Телефони: 2-31-35, 2-34-70. Тираж 28000. Обсяг 1 друк. арк.

м. Олександрія, вул. Шевченка, 81. Зам. № 192.

ПРОЛЕТАРІ ВСІХ КРАЇН, ЄДНАЙТЕСЯ!

ЛЕНІНСЬКИЙ ПРАПОР

ГАЗЕТА НАГОРОДЖЕНА ПОЧЕСНОЮ ГРАМОТОЮ ПРЕЗИДІЇ ВЕРХОВНОЇ РАДИ УРСР

Січень
4
Субота
1986
№ 3 (10371)
Ціна 3 коп.
Газета виходить у вівторок, середу, п'ятницю, суботу.

ОРГАН ОЛЕКСАНДРІЙСЬКИХ МІСЬКОГО ТА РАЙОННОГО КОМІТЕТІВ КОМПАРТІЇ УКРАЇНИ, МІСЬКОЇ ТА РАЙОННОЇ РАД НАРОДНИХ ДЕПУТАТІВ КІРОВОГРАДСЬКОЇ ОБЛАСТІ

ГАЗЕТА ВИДАЄТЬСЯ З 26 БЕРЕЗНЯ 1919 РОКУ

XII П'ЯТИРІЧЦІ—НАШУ УДАРНУ ПРАЦЮ

Добрий розгін

В ударному темпі розпочала трудову вахту 1986 року бригада по виготовленню пиловловлюючого устаткування з райенергоуправління, яку очолює В. Я. Коваленко. Цей колектив був визнаний кращим серед бригад підприємства у минулому році. І зараз на передз'їздівській вахті він задає тон у змаганні.

Щозміни виконують норми на 110—115 процентів А. О. Тарара, Д. П. Китаєв, В. В. Ніжейко, В. І. Хомецький, О. В. Бабка. Як і належить, приклад у праці й дисципліні подає бригадир В. Я. Коваленко.

Бригада взяла соціалістичні зобов'язання на 1986 рік, де намітила підвищити продуктивність праці проти завдання на 2 проценти, достроково завершити річну виробничу програму.

Л. ФЕДОРЕНКО.

XXVII з'їзду КПРС— 27 ударних тижнів

ЗАМОВНИКИ ЗАДОВОЛЕНІ

Переможцем ударного тижня, що тривав з 23 по 29 грудня 1985 року і був присвячений ударникам XI п'ятирічки, у місті визнано колектив Олександрійського філіалу Кіровоградської фабрики «Індтрикотаж».

Якраз на початку цього тижня, тобто 24 грудня, колектив філіалу рапортував про завершення річного плану. До кінця року було виконано додатково десятки замовлень для населення.

Приклад у праці подає бригада в'язальниць під керівництвом Людмили Миколаївни Ільченко. Всі члени цього колективу виконують завдання на 108 — 110 процентів, здають відмінні вироби.

Техніці—високоякісний ремонт



Механізатори колгоспу «Ленінським шляхом» розпочали ремонт зернових комбайнів. У господарстві створено кілька ланок ремонтників. В авангарді соціалістичного змагання йде ланка у складі С. І. Соколика, В. Г. Штефана, А. Т. Ковальчука. Всі вони механізатори першого класу, мають великий досвід роботи.

С. І. Соколика занесено на Дошку пошани колгоспу. Товариші обрали його членом бригадної ради. Трудові здобутки В. Г. Штефана відзначено орденом Трудового Червоного Прапора, а А. Т. Ковальчука — бронзовою і срібною медалями ВДНГ УРСР.

Зараз вони проводять потоковий ремонт комбайна СК-5.

Семінар у райкомі партії

У райкомі Компартії України відбувся семінар голів комісій первинних парторганізацій по здійсненню контролю діяльності адміністрацій і за роботою апарату.

Про місце і роль партійних організацій у здійсненні контролю діяльності адміністрацій говорила у своєму виступі інструктор райкому партії Л. П. Яготин.

На завданнях комісій по здійсненню контролю за діяльністю адміністрацій підприємств, колгоспів і радгоспів, їх правах і обов'язках зосередив увагу присутніх завідуючий організаційним відділом райкому партії В. И. Зубов. А голова районного комітету народного контролю М. М. Швиданенко розповів про форми і методи контролю за виконанням планів економічного і соціального розвитку трудових колективів, зв'язок комісій з групами народного контролю.

Дотримання соціалістичної законності в трудових колективах, роль у цій справі комісій первинних парторганізацій по здійсненню контролю діяльності адміністрацій і за роботою апарату — тема виступу прокурора району Г. Г. Черновалова.

Лектор райкому партії В. М. Юрченко прочитав лекцію про міжнародне становище.

В. ЙОСИПОВ.

Успіх механізаторів

Переможцями минулої декади, присвяченої XXI з'їзду КПРС, визнано механізаторів колгоспів «Росія», імені Петровського та «Ленінським шляхом»

Відгукнувшись на заклик ремонтників Гайворонського району якісно і достроково підготувати сільськогосподарську техніку до виходу у поле, механізатори колгоспів «Росія», імені Петровського та «Ленінським шляхом» доклали зусиль, щоб успішно виставити на лінійку готовності грунтообробні та посівні агрегати. Вони першими у районі полагодили плуги, культиватори, борони, сівалки. Успіху ремонтників сприяв високий рівень організації робіт. У цих господарствах створено ланки по ремонту техніки. Розроблено плани-графіки проведення важливої кампанії. Головні інженери вказаних колгоспів С. Г. Польща, І. І. Губа, А. С. Веременко постійно контролюють хід ремонту.

З ДУМОЮ ПРО ВРОЖАЙ

ХЛІБОРОБИ колгоспу імені Кірова зобов'язалися у 1986 році виростити і зібрати з кожного гектара посіву по 30 центнерів зернових.

Щоб дотримати слова, у господарстві ретельно готуються до виходу в поле. У центральній механічній майстерні механізатори ремонтують трактори, зернозбиральні комбайни, іншу техніку.

Дбають колгоспники про насіння ярих культур. До кондицій першого класу вже доведено 99 процентів посівного матеріалу.

Згідно розкладу проводиться з механізаторами агронавчання, де хлібороби оволодівають методами прогресивних технологій вирощування зернових культур.

У господарстві заготовлено достатню кількість мінеральних добрив. З допомогою сільськогосподарської авіації підживлено 300 гектарів озимої пшениці та 50 гектарів багаторічних трав. Через кілька днів механізатори розпочнуть вносити туки під озимі культури наземним способом. Для цього вже призначено трактористів, підготовлено до роботи машини РУМ-3.

О. КРИВЕНДА,
голова колгоспу.

Хто як виробляє молоко

Дані про надій молока в колгоспах і радгоспах району в кілограмах від кожної корови за день 2 січня 1986 року (перша графа — в цьому році, друга — було в цей день торік):

«Заповіт Леніна»	6,5	6,2
«Прапор комунізму»	6,3	5
ім. Димитрова	5,8	5,2
«Росія»	5,6	5,8
ім. Шевченка	5,5	5,3
ім. Фрунзе	5,4	4,6
«Ленінським шляхом»	5,4	5
ім. Леніна	5,3	4,6
«Прогрес»	5,2	5,1
ім. В. Ульянова	5,2	5,5
«Червоний прапор»	5,1	5,4
«Україна»	5	4,1
ім. Калініна	5	5,1
ім. Петровського	4,9	4,7
ім. Кірова	4,9	4,9
«Перемога»	4,7	4,1
«Маяк»	4,7	4,7
ім. Свердлова	4,5	4,6
ім. Енгельса	4,4	5
ім. Карла Маркса	4,3	5
По колгоспах	**5,1**	**4,9**
РАДГОСПИ		
Цукрокомбінат	7,9	6,5
Кінзавод	7,6	7,5
«Шарівський»	6,5	5,2
Радгосптехнікум	6,1	6,6
ім. Гагаріна	5,5	4
«Більшовик»	5,3	5,4
По району	**5,4**	**5**

В соціалістичному змаганні серед колективів молочнотоварних ферм району попереду йдуть доярки першої ферми радгоспу «Шарівський». Тут щодня від кожної корови одержують в середньому по 8,7 кілограма молока.

З перших днів нового року хороший старт взяли тваринники третьої ферми колгоспу «Прапор комунізму» та четвертої ферми колгоспу «Заповіт Леніна». Вони надоюють від кожної корови за день по 8,3 кілограма молока.

Радують успіхи доярок молочнотоварної ферми № 4 колгоспу імені Фрунзе, які довели середньодобові надої від корови до 8 кілограмів молока.

Однак на окремих фермах не дбають про велике молоко. Працівники першої молочнотоварної ферми колгоспу «Перемога», другої — колгоспу імені Карла Маркса надоюють всього по 3,7 кілограма молока від корови за добу. Це найнижчий показник по району.

В числі відстаючих також колективи другої ферми колгоспу імені Димитрова, третьої — колгоспу імені Карла Маркса, першої — колгоспу «Червоний прапор».

В окремих господарствах не дбають про високу товарність молока. Якщо в колгоспах «Маяк», «Перемога», імені Володимира Ульянова, радгоспі цукрокомбінату вона становить 97 — 94 проценти, то в колгоспах імені Енгельса, імені Фрунзе, «Прапор комунізму», «Прогрес» — лише 87—88 процентів. Отже, у цих господарствах багато продукції витрачають на власні потреби.

Обговорюємо передз'їздівські документи

Про кандидатський стаж

Я член партії з 1939 року. Уважно прочитав проект Статуту КПРС (з пропонованими змінами). Повністю схвалюю і підтримую його. Водночас хочу висловити деякі міркування. Зокрема, в параграфі 14 говориться: «Кандидатський стаж встановлюється строком на один рік». Я б пропонував не встановлювати такої рівності для всіх вступаючих в ряди партії. Адже люди, які хочуть назавжди свою долю пов'язати з КПРС, мають далеко не однакову підготовку, здібності, кругозір.

В ту пору, коли я вступав у партію, існували різні строки кандидатського стажу. Скажімо, для робітників один, для селян — інший. Я, як вихідець із селян - бідняків, був кандидатом в члени партії два роки.

Нині, коли в житті нашого народу відбулися величезні зміни, класовий характер встановлення кандидатського стажу давно віджив себе. Законом установлена рівність у правах і обов'язках всіх громадян. І це цілком виправдало себе, пройшло перевірку часом і як одне з найбільших завоювань закріплено Конституцією СРСР.

Прийом у партію здійснюється на принципі добровільності. Життя і діяльність її членів регламентується Статутом КПРС. А Статут ставить серйозні вимоги перед партійцями.

Думаю, що не варто для кожного вступаючого встановлювати однаковий кандидатський стаж.

Життям стверджується, що окремі виробничники, які бажають вступити в ряди КПРС, за рік не встигають підготовитися як слід до цього. Тоді партійні організації змушені відмовляти у прийомі в члени КПРС. Рішення справедливе. Адже строк кандидатського стажу закінчився. Але людина, яка могла б бути в лавах партії, залишилася назавжди поза нею.

Мені здається, варто надати право вступаючому у партію на зборах під час розгляду заяви самому визначати кандидатський стаж (рік півтора чи два), але, звичайно, в рамках вимог Статуту, про що записувати в протоколі зборів.

Що це дає? Вступаючий бере на себе більшу відповідальність за якісну підготовку до вступу в партію. Водночас підвищиться і контроль та допомога з боку партійної організації за діяльністю молодого комуніста, а значить поліпшиться робота по відбору в партію.

Виграє від цього і трудовий колектив. Вступаючий у партію, безумовно, буде старанно, творчо виконувати службові обов'язки, громадські та партійні доручення, своїм прикладом запалюватиме товаришів на ударну працю.

Добра підготовка кандидатів у члени КПРС підвищить якісний склад партії, ще більше зміцнить її ряди.

В Статуті КПРС визначено чітко, що членом партії може бути кожний громадянин Радянського Союзу, який визнає Програму і Статут партії, бере активну участь у будівництві комунізму, працює в одній з партійних організацій, виконує рішення партії і сплачує членські внески. Отже, щоб бути активним учасником будівництва комунізму, самовіддано працювати в парторганізації, треба до цього готуватися, виховувати в собі кращі риси, оволодівати знаннями, гартувати себе політично. Для цього й встановлюється кандидатський стаж. Він є важливим періодом в житті тих, хто готується стати членом ленінської партії.

Л. САВІН,
член КПРС ветеран війни і праці.

Пропагувати передовий досвід

Трибуна лектора

Лекційна пропаганда — одна з активних форм зв'язку партії з масами, є дійовим інструментом політичного керівництва. Життя засвідчило: цю форму повсякденного впливу на маси нічим не можна замінити. В цьому велику роль відіграють такі її особливості, як безпосереднє спілкування оратора з аудиторією, що дає можливість людям поділитися своїми думками, висяснити незрозумілі питання, а лектору більш повно врахувати інтереси і запити трудящих.

В період підготовки до XXVII з'їзду КПРС і XXVII з'їзду Компартії України лектори товариства «Знання» спрямовують свою роботу на те, щоб глибоко роз'яснити трудящим зміст передз'їздівських документів і завдання, які партія ставить перед народом, мобілізувати виробничі колективи на вирішення їх.

Ми роз'яснюємо важливість творчого ставлення до праці, суспільну цінність патріотичних починів, вказуємо на шляхи підвищення продуктивності праці та здійснення режиму економії. Це утверджує в трудящих особисту відповідальність за справи в колективах, за долю виконання соціалістичних зобов'язань.

Рівень політичної роботи серед працюючих визначається й участю в ній профспілкового активу. Систематично виступають з лекціями голови комітетів профспілки колгоспу імені Шевченка О. П. Спересенко, радгоспу-технікуму Р. М. Білоус, кінзаводу № 174 Ф. К. Максименко. Вони постійно в гущі мас організовують трудове суперництво, турбуються про поліпшення виробничого побуту, аналізують пропозиції і запити трудівників.

Нині помітно виросла роль лекторів у поширенні і впровадженні передового виробничого досвіду, цінних починань, залучення виробничників до винахідництва і раціоналізаторської роботи. Не менш важливе завдання — допомогти трудящим в обґрунтуванні напружених соцзобов'язань, показувати значення і ефективність нових форм організації і стимулювання праці.

Виступаючи перед трудящими з відповідною лекцією, я завжди одержую ряд запитань, зауважень, які вимагають вирішення і допомоги керівників районних організацій. Наприклад, після читання лекції в колективі тваринників колгоспу імені Свердлова мене запитали, чому в магазинах села відсутні деякі товари щоденного попиту. З цього приводу довелося потурбувати працівників торгівлі вимогою налагодити завезення в магазини рису, круп, маргарину та ін.

Пропозиції, що надійшли від слухачів, ми занотовуємо в путівках. Варто, щоб правління районної організації товариства «Знання» систематизувало їх і ставило до відома відповідні організації для вжиття термінових заходів. Це підвищить ефективність роботи ідеологічного активу. І слово відгукнеться ділом.

А. ХАРИТОНЕНКО,
лектор, голова районного комітету профспілки працівників сільського господарства.

Вчаться меліоратори



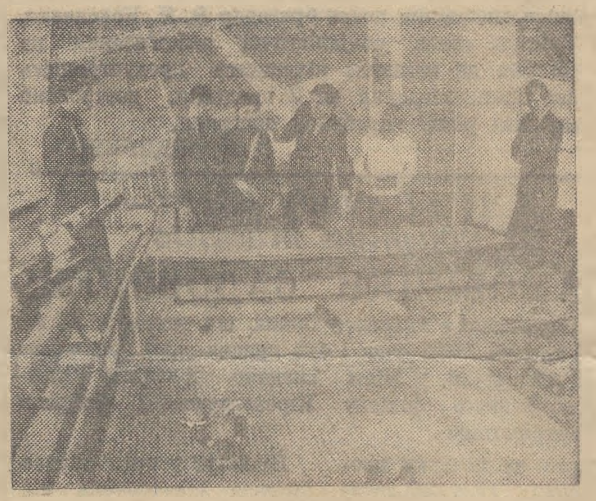

РОВНО. Український ордена Дружби народів інститут інженерів водного господарства готує спеціалістів по меліорації і водогосподарському будівництву. Сотні студентів навчаються на дев'яти його факультетах. Для них — спеціалізовані аудиторії, кабінети, лабораторії, електронно-обчислювальна техніка, майстерні, бази для навчальної і виробничої практики.

Тут майбутні меліоратори не тільки набувають професійних навичок, а й вчаться розв'язувати важливі народногосподарські завдання. Вперше випускники-меліоратори 1986 року братимуть участь у такій грандіозній справі як перекидання частини вод північних річок у басейн Волги, Дону.

На знімках: ліворуч — випускники вузу, ленінські стипендіати Сергій Лоба, Ольга Синенко і Тарас Микитин (зліва направо); праворуч — в лабораторії сільськогосподарських гідротехнічних меліорацій кандидат технічних наук, доцент С. В. Ковальов проводить заняття з майбутніми гідромеліораторами.

Фото В. Белова.

(Фотохроніка РАТАУ)

Стратегія оновлення

Дніпропетровськ. Повніше задовольнити потреби буряководів у високопродуктивній збиральній техніці — мета реконструкції, яка проводиться в об'єднанні «Дніпропетровський комбайновий завод». Тут здано в експлуатацію перший пусковий комплекс, до складу якого увійшли термічне, механообробне, збарювальне і фарбувальне виробництва. На нових площах уже складено буряконавантажувачі, які звільнять від важкої ручної праці два-надцять чоловік.

(РАТАУ).

Колективний підряд в дії

За рахунок організації праці

Ще кілька років тому колгосп імені Володимира Ульянова часто не виконував плани виробництва та реалізації курячого м'яса і яєць. Мав місце значний падіж молодняка птиці. Високою залишалася собівартість продукції птахоферми. А утримують тут 120 тисяч голів птиці, в тому числі 60 тисяч дорослої.

Становище докорінно змінилося, коли колектив птахоферми вирішив працювати за колективним підрядом. Після його впровадження значно поліпшилася трудова і виробнича дисципліна серед птахарок, зросла продуктивність праці, різко знизилася собівартість яєць.

Багато працівників ферми вважали, що тут ще не готові до роботи за колективним підрядом. Адже постійно бракувало кормів, мали місце перебої в постачанні електроенергії і навіть води. Все це негативно позначалося на результатах роботи колективу.

Правління колгоспу запропонувало птахаркам поїхати в сусідні колгоспи: імені XXV з'їзду КПРС Онуфріївського та імені Жданова Світловодського районів, де вже мали певний досвід організації і оплати праці за кінцевим результатом. Птахарки з Недогарок розпитували про все. Особливо їх цікавило, що таке коефіцієнт трудової участі та які права має рада ферми при дії колективного підряду. Гості одержали вичерпні відповіді на питання, запозичили копії деяких документів, необхідних при організації праці за колективним підрядом.

Вдома колгоспні плановики, економісти, бухгалтери та зооветспеціалісти провели кілька занять з птахарками, де вивчали суть колективного підряду, досвід його впровадження в колгоспах і радгоспах області.

З перших днів 1984 року колектив птахоферми колгоспу імені Володимира Ульянова почав працювати за колективним підрядом з оплатою праці згідно коефіцієнта трудової участі, який встановлює бригадна рада.

В кінці кожного місяця члени ради ґрунтовно аналізують роботу птахарок, визначають резерви та можливості дальшого підвищення продуктивності птиці. Бригадна рада турбується про збереження її поголів'я. Адже до запровадження колективного підряду падіж молодняка птиці перевищував 50 процентів. Щоб зацікавити птахарок у збереженні поголів'я, вирішили запровадити оплату їх праці не за кількість виробленого курячого м'яса, а за кількість збереженого поголів'я птиці. За таких умов загибель курчат на птахофермі зменшилася майже на 30 процентів.

Особливо велике значення мало впровадження колективного підряду для збільшення виробництва яєць. Якщо в десятій п'ятирічці при такому поголів'ї курей тут одержували щороку 3429 тисяч яєць, то в 1984 році їх одержали 6738 тисяч штук. В завершальному році п'ятирічки — ще більше.

Колгосп достроково виконав п'ятирічний план реалізації яєць державі, продавши їх на 8565 тисяч більше завдання.

Колективний підряд позитивно позначився на собівартості яєць. Якщо у 1984 році 1000 штук їх обходилася 77,47 карбованця, то в минулому — вже 73,22 карбованця.

Дають про себе знати великі затрати на перевезення кормів з Кіровограда до колгоспної птахоферми. Правління колгоспу вживає заходів, щоб різко збільшити виробництво власних концкормів для птиці. А це запорука того, що собівартість яєць і курячого м'яса буде ще нижчою.

Зросла й оплата праці птахарок. Якщо до колективного підряду вона не перевищувала 150 карбованців у місяць, то зараз сягає 180 — 190 карбованців.

Переваги колективного підряду очевидні. Ось чому в господарстві нині активно готуються, щоб запровадити його на молочнотоварних фермах і в тракторних бригадах.

М. ЗАГІРСЬКИЙ.

XXIV з'їзд КПРС

З історії партійних з'їздів

XXIV з'їзд КПРС проходив з 30 березня по 9 квітня 1971 року. На з'їзд були обрані 4963 делегати, в тому числі 4740 — з правом ухвального і 223 — з правом дорадчого голосу. Вони представляли 13810089 членів і 645235 кандидатів в члени партії. Понад 74 проценти делегатів обрано вперше. В роботі з'їзду брали участь 102 делегації від комуністичних і робітничих національно - демократичних і лівих соціалістичних партій із 91 країни світу.

На порядку дня з'їзду стояли питання: Звітні доповіді ЦК КПРС, Центральної ревізійної комісії; Директиви XXIV з'їзду КПРС по п'ятирічному плану розвитку народного господарства на 1971—1975 роки; Прийняття постанови про часткові зміни в Статуті КПРС.

З'їзд одностайно прийняв звернення «Свободу і мир народам Індокитаю!» і заяву «За справедливий і міцний мир на Близькому Сході».

В документах з'їзду зроблений глибокий аналіз міжнародного становища і зовнішньої політики КПРС.

Виходячи із ленінських принципів і піввікового досвіду миролюбної зовнішньої політики, у звітній доповіді ЦК КПРС з'їзду була висунута і обґрунтована Програма миру, яка вказувала реальний шлях до ліквідації «холодної війни», зміцнення міжнародного співробітництва, забезпечення незалежності і прогресивного розвитку народів.

XXIV з'їзд КПРС підбив підсумки розвитку народного господарства країни за роки восьмої п'ятирічки, визначив завдання дев'ятої п'ятирічки і виробив довгострокову орієнтацію економічної політики партії в умовах розвинутого соціалістичного суспільства.

XXIV з'їзд проголосив у своїй економічній політиці установку на підвищення ефективності суспільного виробництва, переведення народного господарства на інтенсивний шлях розвитку. Поставив завдання органічно поєднати досягнення науково-технічної революції з перевагами соціалістичної системи господарства.

Велика увага була приділена питанням формування і виховання нової людини. З'їзд визначив основні напрями ідеологічної діяльності партії.

З'їзд вніс зміни в Статут КПРС. Було визнано доцільним скликати чергові з'їзди КПРС і з'їзди Компартій радянських республік раз у п'ять років у відповідності із практикою планування народного господарства. Крайові, обласні, міські і районні партійні конференції проводити два рази у п'ять років. Така ж періодичність встановлювалася для проведення звітно - виборних зборів і конференцій в первинних парторганізаціях, які мають парткоми. В усіх інших первинних і цехових партійних організаціях звітні вибори проводяться щороку.

З метою дальшого підвищення відповідальності і активності первинних парторганізацій у здійсненні політики партії, посилення їх організаторської і виховної роботи в колективах трудящих з'їзд розповсюдив положення Статуту КПРС про право контролю діяльності адміністрації на первинні парторганізації всіх проектних організацій, конструкторських бюро, науково-дослідних інститутів, навчальних закладів, культосвітніх, лікувальних та інших установ і організацій, функції адміністрації яких не виходять за рамки своїх колективів.

З'їзд встановив, що в необхідних випадках з дозволу обкому, крайкому, ЦК Компартії союзної республіки первинні парторганізації можуть створюватися в рамках кількох підприємств, що входять у виробниче об'єднання.

З'їзд обрав керівні органи партії — ЦК КПРС в кількості 241 члена і 155 кандидатів, Центральну ревізійну комісію в кількості 81 чоловіка.



Іван Іванович ВЕЛИЧКО в центральній ремонтній майстерні радгоспу цукрокомбінату працює слюсарем. Змінні завдання виконує на 117—120 процентів. Більше тридцяти років працює він у цьому господарстві. Його нагороджено медаллю «Ветеран праці».

Передового робітника занесено на Дошку пошани радгоспу.

Фото М. Пальчика.

Рацпропозиції стоматологів

13 грудня 1985 року при обласній стоматологічній поліклініці проводився огляд-конкурс раціоналізаторських пропозицій медпрацівників області.

Раціоналізаторські пропозиції працівників Олександрійської стоматологічної поліклініки В. Ф. Гетманова, А. Д. Сотника «Гідравлічний прес для зовнішнього штампування коронок», «Самсон» з гідравлічним приводом» і «Гідравлічний прес для видавлювання пластмаси» визнано кращими. Їм присуджено перше місце. Авторів нагороджено грошовою премією.

У нашій поліклініці питанням НОП та раціоналізаторській роботі приділяється велика увага. Це сприяє підвищенню продуктивності праці, поліпшенню її якості та естетики виробництва. На 15 пропозицій вже видано посвідчення бюро раціоналізаторів та винахідників Кіровоградського обласного відділу охорони здоров'я.

Є. МИХАЙЛОВА,
голова комітету профспілки стоматологічної поліклініки.

СЛІДАМИ НАШИХ ВИСТУПІВ

«РЕСУРСАМ — СУВОРИЙ РАХУНОК»

У кореспонденції під таким заголовком («Ленінський прапор» від 29 жовтня 1985 року) йшлося про недоліки у посиленні режиму економії і бережливості на електромеханічному заводі.

Директор заводу В. М. Саєнко та голова комітету профспілки підприємства І. А. Гончаров повідомили редакції, що виступ газети визнано правильним, його обговорено на розширеному засіданні профкому з участю представників адміністрації, керівників цехів і служб. Відповідальним особам по організації змагання за високу бережливість вказано на промахи в роботі.

Активізували роботу заводська і цехові комісії по проведенню громадського огляду по економному використанню всіх видів ресурсів. Кожному виробничому підрозділу доведені таблиці, скільки треба мати заощаджених ресурсів для роботи протягом двох днів.

Внесено відповідні зміни в умови внутрізаводського змагання за економію і бережливість. Підсумки його підбиваються щомісяця і одержують широку гласність. Оформлені дошки показників по економії.

До кінця року було створено запаси палива, кольорового прокату, трансформаторної стрічки, води, газу, електроенергії, різних видів сировини і в кінці грудня відпрацьовано другий день на заощаджених ресурсах. Перший день відпрацьовано 20 квітня 1985 року на Всесоюзному комуністичному суботнику.

ПРОФЕСІЯ—ОФІЦЕР

Збройні Сили Країни Рад надійно охороняють творчу працю радянського народу і незалежність соціалістичної Вітчизни. Здійснюючи керівну роль, Комуністична партія Радянського Союзу робить все для підвищення боєготовності армії, авіації і флоту. Важливого значення при цьому надає бойовому духу радянських воїнів, підготовці воєнних спеціалістів.

Останнім часом чимало зроблено для дальшого вдосконалення системи військової освіти. Більшість військово - навчальних закладів перетворено у вищі. Їх укомплектовано підготовленими досвідченими командирами політпрацівниками і викладачами. При навчанні використовується сучасна бойова техніка і зброя.

З курсантами проводиться велика політико-виховна робота. Значна увага приділяється їх фізичній підготовці, зростанню культурного рівня, розвитку естетичного смаку. Більшість з них стають дійсно принциповими командирами, хорошими організаторами, майстрами навчання і виховання солдатів та сержантів.

Почесну професію відважних і мужніх людей — офіцерів Радянської Армії обирають юнаки, які правильно розуміють призначення Збройних Сил, їх роль і завдання в боротьбі за побудову комунізму.

Для всіх молодих людей — випускників середніх шкіл, професійно-технічних училищ широко відкриті двері навчальних закладів, що готують кваліфіковані військові кадри. В них приймаються військовозобов'язані із числа звільнених у запас, які мають середню освіту, віком не більше 23 років, а також молодь у віці не більше 21 року, що має середню освіту, позитивну характеристику, а також добрий стан здоров'я.

Особи, які бажають піти вчитися у військове училище, подають заяву у військовий комісаріат за місцем проживання. В Олександрійському міськвійськкоматі оформлення документів проводиться з 24 січня по 1 березня.

В. ФІЛІПОВ,
працівник Олександрійського військкомату.

ДЛЯ РАДЯНСЬКОЇ ЛЮДИНИ

Замовлення—з повітря

Одеса. Для авіапасажирів, які прибувають нічним рейсом в Одесу, тепер не проблема дістатися з аеропорту в місто: ще в повітрі вони можуть замовити таксі. До моменту приземлення лайнера машина вже чекає пасажира. Такий зв'язок «літак — таксі» діє безперебійно. Сервіс у повітрі доповнюється на землі. На вокзалах міста створено єдину інформаційну службу, організовано каси, де можна купити квитки і на літаки, і на поїзд. У разі нельотної погоди практикується відправлення авіапасажирів іншими видами транспорту.

(РАТАУ).

Нарис

НЕЗВИЧАЙНИЙ УРОК

ЗОСЕРЕДЖЕНА, завжди зібрана, щодня входить Валентина Іванівна у клас. Радо зустрічають її допитливі очі школярів. Адже вона так багато знає, так захоплююче розповідає! Один з головних «секретів» — уміння вчительки донести до розуміння першокласників навіть найскладніші речі. І розуміє В. І. Голобородько, що свідоме сприймання дітьми навчального матеріалу — одне з джерел їхньої радості, внутрішнього задоволення.

Вчителька раціонально використовує кожну хвилину уроку, велику увагу приділяє розвиткові мислення, формуванню кращих моральних якостей радянської людини, виховує любов до рідної землі — так характеризує працю В. І. Голобородько заступник директора по навчально-виховній роботі середньої школи № 1 М. О. Самохвал.

З особливим нетерпінням чекають діти уроків читання. А цей урок був незвичайним, бо почався словами:

«Є червоних днів багато
На листках календаря,
А між ними—й наше свято:
Вшанування Букваря».

На урок «Свято Букваря» запрошені батьки, вчителі школи. Валентина Іванівна звертається до дітей з словами подяки за те, що вони добре дружили з «Букварем», але попереду їх чекає складніша наука — дружба з «Читанкою».

Вчителька прагне заглянути у внутрішній світ кожної дитини, знайти там хороший початок, який можна використати як основу для формування справжньої людини.

За сумлінну працю — і нагорода. І ось з рук вчительки діти одержують «медаль», де вміщено особисте фото першокласника з написом «Свято Букваря» на фоні яскравого сонця.

Дивлячись на дітей, кожний на цьому уроці подумав: «Тож хай і надалі світлом і теплом озиваються в вдячних серцях вихованців добрі слова і справи вчительки».

А урок триває. Бібліотекар школи В. В. Мунтян розповіла про значення книги в житті кожної людини. Вона вручила дітям «Запрошення», де червоною ниткою пройшли слова: «Книга вчить любити свою рідну Батьківщину, дружити з дітьми всіх країн».

Відкривати незвичайне у звичайному — цього вчить Валентина Іванівна на уроках. Ось і цей перетворився в свято поезії, казки, та і в урок життя. Зі сліз на очах декламували учні:

«Прощавай, Букварику,
Наш найперший друже,
Ми тобі, Букварику,
Дякуємо дуже!»

Сходинки до педагогічної майстерності долалися поступово, але наполегливо, щоденно, цілеспрямовано. Знає В. І. Голобородько, що книги — завжди добрі порадники, а праці відомих педагогів, зерна передового педагогічного досвіду колег по школі стали її надбанням.

Робота вчителя першого класу надзвичайно важка. Та ще одна особливість Валентини Іванівни — уміння працювати з дітьми, що мають різну підготовку до школи, різний темп у роботі, різні здібності. І на запитання, чи не шкодує вона, що обрала саме таку професію, вчителька якось внутрішньо засвітилась і відповіла: «Ні, не жалкую ніколи. Дуже люблю навчати першокласників, поки ще не сформованих, юних громадян не обізнаних з багатьма життєвими проблемами».

«Уміння виховувати, — говорив А. С. Макаренко, — це все-таки мистецтво, таке ж мистецтво, як добре грати на скрипці...» Це вміння удосконалює комуніст В. І. Голобородько день у день. За сумлінну працю її нагороджено грамотами, знаком «Відмінник народної освіти УРСР».

Минають роки. Уже і вісімнадцята шкільна зима завітала до Валентини Іванівни. Багато листів одержує вчителька від колишніх учнів. Скільки в них вдячності, тепла! Вона потрібна людям.

З. ЛИННИК.

ЛЕНІНСЬКИЙ ПРАПОР
3 стор. 4 січня 1986 р.

СУБОТНЯ СТОРІНКА

Наші інтерв'ю

Сім нагород слідопитів

За дорученням редакції робкор О. Ерлік зустрілася з керівником загону червоних слідопитів імені Борі Білого, що діє у міському народному історико-краєзнавчому музеї, І. А. Шульгою, командиром загону ученицею 7-го класу середньої школи № 1 Лілею Пашковською та комісаром — учнем 5-го класу школи № 11 Дімою Орловим. Вона попросила їх розповісти, над чим працюють юні слідопити.

І. А. Шульга — керівник загону. Нещодавно відбувся обласний зліт учасників туристської експедиції «Моя Батьківщина — СРСР». Наше місто представляли вісім юних слідопитів. Кожен із них готувався по одному з напрямків експедиції. Всю роботу вирішили об'єднати однією темою «Олександрія у назвах вулиць і площ». Ми плануємо і далі поглиблювати цю тему, щоб мати рукописну книгу, на сторінках якої постануть герої, чиїми іменами названі вулиці, площі, постануть важливі події з історії рідного краю.

У зльоті взяли участь учні з різних шкіл міста, об'єднані у загін юних слідопитів, якому виповнилось уже 12 років. До зльоту нам допомагали готуватися працівники міського народного краєзнавчого музею.

Нелегко було змагатися із кращими представниками області. Та ми прагнули перемогти. І добилися свого.

Ліля Пашковська — командир. Я виступала на пленарному засіданні. Розповіла про походи і зустрічі з ветеранами війни, про те, як червоні слідопити працюють над рукописними книгами «Уклін вам, вдови солдатські» та «Здійснена мрія». А ще представила роботу «В боях відстояли Вітчизну свою». Виступ побудувала, виходячи з назви вулиці імені І. Д. Діброви. Розповіла про партизанське з'єднання, яким командував Ілля Данилович, героїв-підпільників, чиїми іменами названо ряд вулиць Олександрії. Хотілося, щоб піонери і комсомольці Кіровоградщини більше знали про піонера - партизана Борю Білого, ім'я якого носить наш загін.

По напрямку «Ім'я Леніна на прапорі нашому» виступив учень школи № 6 Віталій Панкратьєв. Його розповідь про історію Кіровоградщини, перших комсомольців Олександрії.

Свєта Павленко — учениця школи № 5 виступила по напрямку «У буднях великих будов», у якому прославляється трудовий героїзм народу.

Діма Орлов — комісар загону. «Ленін і тепер живіший всіх живих» — мій напрямок. Розповідь про пам'ятники В. І. Леніну, врятовані в період Великої Вітчизняної війни патріотами міста.

Цікавий напрямок «Мистецтво належить народові» був в учня п'ятого класу 8-річної школи № 4 Колі Дяченка. Виходив він теж з назв вулиць Культурна і Театральна. Отож і розповідь про міський народний театр. Допомогла нам аматор художньої самодіяльності І. О. Мамаєва.

Учні четвертого класу середньої школи № 15 Віталій Бурда і Сергій Ващенко свої виступи присвятили історії шкільного музею бойової слави. «До таємниць природи» напрямок, з яким виступив на зльоті п'ятикласник школи № 11 Серьожа Синиців. Побудований на конкретних фактах, виступ Серьожі був захоплюючим. І невипадково. Адже йому допомагали, дали змістовний місцевий матеріал краєзнавець Д. П. Бернадський та працівник краєзнавчого музею М. К. Горбатюк.

Ліля Пашковська — командир загону. Як підсумок: юні слідопити Олександрії привезли з обласного зльоту сім грамот і почесні призи. Та на цьому ми не ставимо крапки — продовжуємо пошук.



Державний заслужений академічний український народний хор імені Г. Г. Верьовки відомий у багатьох країнах світу.

З гордістю носить він ім'я свого засновника і першого художнього керівника Григорія Гурійовича Верьовки.

Все життя Г. Верьовка збирав, записував і обробляв українські народні пісні. Композиторську творчість він поєднував з організаторською і педагогічною діяльністю, керуючи самодіяльними хоровими колективами.

У 1943 році Г. Верьовка приступає до створення Українського народного хору, з яким працював більш як двадцять років — до останніх днів свого життя.

Плодотворна діяльність його була відзначена Державною премією СРСР і Державною премією УРСР імені Т. Г. Шевченка, орденом Леніна, двома орденами Трудового Червоного Прапора, орденом «Знак Пошани».

Численні учні видатного диригента-хормейстера продовжують його справу. Глибоко народні і реалістичні традиції зберігає створений ним народний хор, який нині очолює народний артист СРСР, лауреат Державної премії СРСР Анатолій Авдієвський.

На знімках: вгорі — художній керівник Державного заслуженого академічного українського хору імені Г. Г. Верьовки народний артист СРСР лауреат Державної премії СРСР А. Т. Авдієвський; внизу — солістки хору Ганна Довбаш, Валентина Клюйко, Ірина Паращук.



Фото В. Фаліна. (Фотохроніка РАТАУ).

ИНЕЙ

Деревья в инее —
Не то, что в серебре:
Нет в серебре
Той свежести хрустальной,
Нет в серебре
Той чистоты кристальной,
Нет первозданной искры
на заре.
Березы в инее —
Вот символ чистоты!
Их не сравнить
Обыденным сравненьем,
Они первоисточник
вдохновенья,
Они само движенье
красоты.
И вишни в инее —
То не весны привет.
Неповторимо
Зимнее цветенье.
Оно украсит каждое
мгновенье,
Когда морозно яснится
рассвет.
Между ветвей
Рассветная звезда.
И ветви в инее,
Как зимней сказки
диво...
Земля моя
Любой порой красива
И сыновьям своим
Мила всегда.

И. СПЕКТОР,
преподаватель педучилища.

ДЕСЯТКА СИЛЬНІШИХ

Комітет по фізичній культурі і спорту при райвиконкомі підбив підсумки виступів спортсменів на республіканських, обласних та районних змаганнях в останньому році одинадцятої п'ятирічки.

Успішним був минулий рік для Сергія Намлинського з Лікарівки. Він став чемпіоном області, призером республіканських змагань з кінного спорту, приніс залікові очки, виступаючи в складі збірної області в змаганнях за програмою IX Спартакіади УРСР. Він і очолив десятку кращих спортсменів району, до якої також ввійшли Віктор Кондратьєв (радгосп «Більшовик», легка атлетика), Анатолій Ломтєв (кінзавод № 174, кінний спорт), Ігор Шапран (Бандурівська СШ, легка атлетика), Олександр Псьол (райлікарня, шахи), Ігор Кушніренко (Користівська СШ, футбол), Ірина Пуляк (радгосп - технікум, шашки), Григорій Онопа (радгосп - технікум, вільна боротьба), Віктор Федоренко (радгосп імені Гагаріна, багатоборство ГПО), Валерій Шафорост (радгосп - технікум, гирьовий спорт).

В. ВОВК.

Корисний відпочинок

На тему «Пияцтву — бій» відбулися цікаві вечори у Овнянському та Щасливському сільських клубах. Влаштували їх учасники художньої самодіяльності обох закладів. У виступах аматори висміювали п'яниць та ледарів. Карикатури на них виготовив В. Єрмаков.

Жартівливі частівки виконали В. Довгаль, Л. Колісник, А. Гавриленко.

У п'єсі Л. Гроха «Дохрамувався» добре виконали ролі аматори Т. Погрібна, Н. Колісник, В. Литвяк та інші.

Трудівники сіл залишилися задоволені корисним відпочинком.

Такі вечори заслуговують на увагу. В закладах культури їх треба влаштовувати частіше.

Г. КОЛІСНИК.

У клубі, де всім цікаво

Біля входу в Балтський шахово - шашковий клуб привертають увагу портрети з автографами трьох знатних людей: Героя Радянського Союзу, льотчика-космонавта СРСР Г. С. Шоніна, екс-чемпіона світу з шахів А. Є. Карпова і механізатора Героя Соціалістичної Праці Я. В. Вамича. Які справи привели цих різних людей у райцентр на півночі Одеської області?

Ось що розповідають господарі клубу.

У Балті пройшли дитячі і шкільні роки космонавта Г. С. Шоніна. Під час одного з приїздів у рідне містечко Георгій Степанович став свідком захоплюючого змагання юних шахістів. Правда, турнір проходив у коридорах школи. Ось і висловив космонавт побажання: добре б таким шахово-шашковим святам проходити в спеціалізованому клубі. Цю думку підтримали колективи підприємств, громадські організації. І будинок клубу було споруджено методом народної будови.

Пізніше успіхами балтських шахістів зацікавився і Анатолій Євгенович Карпов. Він не тільки подарував їм портрет з автографом, а й взяв участь в урочистому відкритті філіалів у селах Пужайкове Балтського і Серби Кодимського районів. Ну, а знатний механізатор Яків Васильович Вамич — один з найактивніших пропагандистів шахів у районі.

Шахово-шашковий у Балті — зональний. Він об'єднує клуби сусідніх районів — Кодимського, Любашівського і Савранського. Красивому двоповерховому будинку площею в 1200 квадратних метрів з двома турнірними залами можуть позаздрити навіть клуби, споруджені в деяких обласних центрах.

Якщо ранковий і денний час віддано дітям, то у вечірні години клуби заповнюють робітники, службовці, колгоспники. Популярність і добра матеріальна база Балтського зонального клубу дали можливість проводити великі змагання, такі, як фінали Всесоюзних піонерських ігор ЦК ВЛКСМ «Чудо-шашки», чемпіонати України та інші.

А. ВЕРБЕНКО,
кор. РАТАУ.
Одеська область.

Я знову бачу

Весною минулого року в тяжкому стані я потрапила в центральну міську лікарню. Потрібно було зробити невідкладну операцію на очах. Та стан мого здоров'я був небезпечний для такої операції.

Завідуючий хірургічним відділенням О. Х. Холодов, інші хірурги, фізіотерапевт А. О. Маркова, медсестри доклали немало зусиль, щоб поправити моє здоров'я. А потім перевели в офтальмологічне відділення.

Тут лікарі І. Ю. Соколова, В. І. Баранов та А. Г. Лапшина вміло зробили мені складну операцію. Завдяки зусиллям медичного персоналу хвороба відступила. Я знову бачу.

Велике спасибі всім вам, люди в білих халатах, за увагу, чуйність, настійну боротьбу за здоров'я людей.

М. НЕБОРАКОВСЬКА,
мешканка міста Олександрії.

Редактор
М. НОВИКОВ.

«ЛЕНИНСКОЕ ЗНАМЯ» — орган Александрийских городского и районного комитетов Компартии Украины, городского и районного Советов народных депутатов Кировоградской области (выходит на украинском языке).

АДРЕСА РЕДАКЦІЇ:
317900, м. Олександрія,
вул. Шевченка, 74.

ТЕЛЕФОНИ: редактора — 2-23-45, відділів: партійного життя — 2-24-33, промисловості—2-36 63, сільського господарства—2-27-93, відповідального секретаря — 2-35-63, відділу листів — 2-01-43, приймальні — 2-22-32, бухгалтера — 2-27-93.

Спосіб друку високий. Газету виготовили поліграфісти: лінотиліст В. І. Столбаненко, складачі В. Є. Приходько, М. Г. Матюшенко, друкар О. Д. Кучеренко.

Олександрійська міська друкарня Кіровоградського облуправління у справах видавництв, поліграфії і книжкової торгівлі. Індекс 62065. Телефони: 2-31-35 2-34-70. Тираж 28000. Обсяг 1 друк. арк.

м. Олександрія вул. Шевченка, 81. Зам. № 223.

ПРОЛЕТАРІ ВСІХ КРАЇН, ЄДНАЙТЕСЯ!

ГАЗЕТА НАГОРОДЖЕНА ПОЧЕСНОЮ ГРАМОТОЮ ПРЕЗИДІЇ ВЕРХОВНОЇ РАДИ УРСР

Ленінський прапор

Січень
7
Вівторок
1986
№ 4 (10372)
Ціна 3 коп.
Газета виходить у вівторок, середу, п'ятницю, суботу.

ОРГАН ОЛЕКСАНДРІЙСЬКИХ МІСЬКОГО ТА РАЙОННОГО КОМІТЕТІВ КОМПАРТІЇ УКРАЇНИ, МІСЬКОЇ ТА РАЙОННОЇ РАД НАРОДНИХ ДЕПУТАТІВ КІРОВОГРАДСЬКОЇ ОБЛАСТІ

ГАЗЕТА ВИДАЄТЬСЯ З 26 БЕРЕЗНЯ 1919 РОКУ



Обговорюємо проект нової редакції Програми КПРС і проект Статуту партії з пропонованими змінами.

Більше уваги поповненню

Щороку багато випускників нашого професійно - технічного училища № 7 поповнюють ряди будівельників, вливаються в бригади монтажників, штукатурів, малярів. Молодь прагне пошвидше набути трудові навички, освоїти нову роботу, оволодіти професійною майстерністю.

Та, на жаль, не завжди молоде поповнення зустрічають у трудових колективах як слід, не завжди створюють для новачків необхідні умови праці, відпочинку, життя. То наставників забудуть прикріпити, то посилають на допоміжні роботи, замість того, щоб дати роботу по спеціальності, то з місцем у гуртожитку постане проблема. Все це негативно впливає на настрій молодого робітника, на продуктивність праці. Чимало вчорашніх випускників училища залишають будови, шукають іншу роботу. І це в той час, коли відчувається нестача кадрів будівельників.

Щоб молодь краще і міцніше закріплювалася на будовах, пропоную в проект нової редакції Програми КПРС внести доповнення в пункт 2 V розділу II частини у третьому абзаці після слів «... забезпечити потреби народного господарства в спеціалістах...» добавити: «Сприяти зміцненню і розвитку трудових формувань». Маю на увазі будівельні (та й інші) бригади, де б у складі їх гармонійно поєднувались молоді робітники і досвідчені, які були б добрими наставниками.

Н. ТКАЧ,
вихователька профтехучилища № 7.

Реагувати на критику

Щоб піднести відповідальність службових осіб за своєчасне реагування на усні та письмові пропозиції трудящих і виступи газет, пропоную конкретизувати підпункт «в» пункту 3 розділу «Члени партії, їх обов'язки і права» проекту Статуту КПРС з пропонованими змінами і записати останнє його речення так: «Особи, винні в затиску критики, або ж ті, хто не реагує на критичні виступи чи пропозиції, повинні притягатися до суворої партійної відповідальності, аж до виключення з КПРС».

П. БОЛДИРЄВ,
член КПРС.

Щоб вимогливість не знижувалася

З досвіду знаю, що секретарі багатьох первинних парторганізацій у перші роки свого обрання працюють набагато енергійніше, проявляють більшу вимогливість, ніж, скажімо, коли їх обирають 7 — 10 років підряд.

Високе довір'я товаришів, яким так дорожать вони у перші роки, з часом, очевидно, притупляється. Звичайно, це стосується далеко не кожного. Та все ж ігнорувати цим, на мій погляд, не можна. Отож у проект Статуту КПРС з пропонованими змінами у розділ VI пункт 55 вношу таке доповнення: «Перебування на виборній посаді секретаря первинної парторганізації не повинно перевищувати п'ять років».

На мій погляд, це сприятиме постійній високій вимогливості до товаришів, створюватиме клімат непримиримості до недоліків у парторганізації.

Людей, які проявили особливі здібності на низовій партійній роботі після цього строку, варто висувати на відповідальну роботу у вищі партійні органи.

Вважаю, такі статутні вимоги створили б найсприятливіші умови для якнайкращого виховання і добору не лише партійних кадрів. Набуті навички керівництва знадобляться на будь-якій роботі.

М. ГАРКУША,



У колгоспі імені Петровського всі зернові комбайни акуратно виставлені на подвір'ї центральної ремонтно-механічної майстерні. В приміщенні майстерні механізатори ремонтують їх за графіком.

На ремонті зернозбиральної техніки прикладають комбайнери Дмитро Дорофійович Пархоменко та Михайло Васильович Козак.

На знімку: інженер по експлуатації машинно-тракторного парку колгоспу О. К. ГРОЗАН та інспектор інспекції держсільтехнагляду О. Г. ДМИТРІЄВ з механізаторами Д. Д. ПАРХОМЕНКОМ та М. В. КОЗАКОМ перевіряють готовність техніки.

ТВАРИННИЦТВО — УДАРНИЙ ФРОНТ

Найвищі надої

Трудівники молочнотоварних ферм колгоспу «Заповіт Леніна» готують гідну зустріч XXVII з'їзду КПРС. По надоях молока від кожної корови вони займають перше місце у соціалістичному змаганні тваринників району.

Найвищих виробничих показників у ці дні добиваються доярки четвертої молочнотоварної ферми, яку очолює депутат районної Ради, завідуюча фермою Л. С. Логвин. Від кожної корови тут одержують по 8,9 кілограма молока. А Л. Я. Тарасенко та Н. І. Васильковська надоюють його щодня від корови по 11 кілограмів.

Добре працює на фермі техніктваринник Л. М. Мосур. За минулий рік одержано по 97 телят на кожні 100 корів.

К. СЕРГІЄНКО.

НОВИНИ • ПОДІЇ • ФАКТИ

Турбота про ветеранів

У відповідності з рішеннями XXVI з'їзду КПРС у минулій п'ятирічці зроблено значний крок по дальшому піднесенню добробуту радянських людей. Це, зокрема, яскраво підтверджують факти із життя ветеранів війни та праці нашого міста.

Торік, наприклад, підвищено розміри пенсій близько 800 інвалідам Великої Вітчизняної війни та сім'ям воїнів, які загинули в боях за честь, свободу і незалежність нашої Батьківщини. Збільшено також пенсії понад 5000 ветеранам праці, які пішли на заслужений відпочинок десять і більше років тому.

У XII п'ятирічці далі поліпшуватиметься пенсійне забезпечення радянських людей.

В. ФЕДОСЄЄВ.

Поїздка до Києва

Група робітників механічного заводу здійснила подорож до столиці нашої республіки — міста - героя Києва. Такий колективний відпочинок вже став традицією на підприємстві.

Київ гостинно зустрів олександрійців. Два дні перебування в ньому принесли багато нових вражень, знань. Екскурсанти побували біля пам'ятника жертвам фашизму в Бабиному Яру, в музеї Великої Вітчизняної війни, в Софійському соборі, на Центральному республіканському стадіоні.

Кожна зустріч з Києвом — це нова сторінка знайомства з його історичним минулим і величним сьогоденням.

К. ВЕНЕДИКТОВА,
інженер - технолог механічного заводу.

Салон новинок моди

відкрився минулої п'ятниці на території колгоспного ринку. Працівники фабрики індпошиття та ремонту одягу подбали про те, щоб тут було зручно і замовникам, і швейникам.

У салоні трудиться невеликий колектив — закрійник Р. Д. Колесникова та чотири швеї. Тут шиють жіночі сукні за зразками, а також виконують ремонт всіх видів швейних виробів.

За перші три дні роботи прийнято замовлень на 358 карбованців. Для відвідувачів зручно, що салон працює в суботу і в неділю.

Л. ФЕДЬКО,
начальник планово-виробничого відділу фабрики.

Нова їдальня

У майстерні колгоспу імені Петровського стала до ладу нова їдальня. Вона розташована у просторому, світлому приміщенні, обладнана сучасним устаткуванням. Кухарка Л. С. Легкошерст готує тут смачні страви.

Задоволені механізатори, які нині лагодять у майстерні трактори. Послугами їдальні користуються також трудівники автогаража.

І. ШАРАХ.



Сила колективного підряду

Наша тракторна бригада другий рік працює за прогресивним методом оплати і стимулювання праці — колективним підрядом. У підрозділі 18 механізаторів. З них п'ять — комуністи. Маємо достатню кількість машин — трактори, грунтообробну, посівну та збиральну техніку. Обробляємо 1350 гектарів землі польової сівозміни, обслуговуємо молочнотоварну ферму.

Партійна група і рада бригади приділяють велику увагу роботі з людьми, підвищенню ефективності машинно - тракторного парку, якості виконуваних робіт та інше. Дальшого розвитку набуло соціалістичне змагання, підсумки якого ми регулярно підбиваємо.

І зрушення відчутні. За цей час зміцніла трудова дисципліна, зросла організованість, змінилося на краще і ставлення до роботи. Виросла продуктивність праці, ми більше виробили продукції в порівнянні з минулим роком, добилися зниження її собівартості.

Немала вигода від кращої роботи і механізаторам. Середня заробітна плата одного працюючого становить 287 карбованців. Адже тільки по кінцевому результату на кожний карбованець зарплати одержано доплату по 39 копійок. Тепер люди повірили в підряд, підвищилася особиста відповідальність кожного перед колективом.

Скажу відверто, спочатку не всім механізаторам була до душі нова організація праці і підвищені вимоги за виконання кожного наряду. Двоє з них навіть залишили бригаду. І сьогодні ще не всі з однаковою сумлінністю ставляться до роботи, відчувається різниця у кваліфікації і майстерності. Тут недопустима зрівнялівка. На допомогу приходить коефіцієнт трудової участі. Він і дисциплінує, і підвищує відповідальність.

Звичайно, на перший план ми ставимо моральні стимули, та матеріальна заінтересованість не менше спонукає до кращої праці.

В роботі я завжди спираюсь на комуністів—бригадира М. Ф. Моргуна, механізаторів - наставників — кавалера ордена Леніна Г. І. Піженка та кавалера ордена Трудового Червоного Прапора І. І. Меньшу, обліковця, відповідального за гласність соціалістичного змагання Ф. Д. Казимірова. Ми разом вирішуємо питання організації трудового процесу і виховання кадрів, контролю за дотриманням технології виробництва і виконавської дисципліни, якості продукції.

Радгосп в числі перших у районі заготовив дворічний запас кормів для громадського тваринництва, впорався з збиранням врожаю і комплексом осінніх польових робіт. В цьому немала заслуга механізаторів обох тракторних бригад радгоспу-технікуму. Причетні ми й до того, що тваринники успішно виконали завдання завершального року п'ятирічки по продажу державі молока, м'яса, яєць.

Позитивний досвід двох виробничих підрозділів — нашої бригади і птахоферми, адміністрація і партком радгоспу вирішили впровадити в усіх підрозділах господарства. Отож з початку нової п'ятирічки всі бригади і ферми будуть працювати за колективним підрядом.

Не хотів би, щоб у читача склалося враження, що в нашому колективі все гаразд. Проблеми є. І досить серйозні. Наприклад, другий відділок радгоспу зібрав урожай цукрових буряків по 303 центнери з гектара, ми мали значно менший. Це свідчить, що у нас великі невикористані резерви, що ми повинні значно поліпшити культуру землеробства, з більшою відповідальністю ставитися до інтенсивних, індустріальних технологій вирощування сільськогосподарських культур.

Вже тепер ми серйозно готуємося до весни. Колектив підтримав механізаторів Гайворонського району і включився у Всесоюзне соціалістичне змагання за своєчасне і якісне проведення ремонту сільськогосподарської техніки, надійну схоронність її та економію матеріальних ресурсів.

Ми зобов'язалися вчасно провести ремонт техніки до весни. Для цього створили спеціальну ланку. Слід зауважити, що напружений графік ремонту витримати важко, бо не вистачає деталей, металопрокату, метизів, електродів, ріжучого інструменту та ін. Отже, чекаємо допомоги з боку райсільгосптехніки в цих питаннях. А за колективом справа не стане. Комуністи, механізатори зроблять все можливе, щоб у стартовому році п'ятирічки успішно виконати поставлені перед ними завдання.

І. ВАКУЛЕНКО,
парторгрупорг тракторної бригади № 1 радгоспу-технікуму.

Спасибі, фронтовики

Як у вікопомному 43-у жителі села Федорівки тепло зустрічають своїх визволителів і юних слідопитів. У сільському клубі мітинг. Оголошується лист ради ветеранів дивізії. Хлібороби розповідають про трудові успіхи на визволеній землі.

Потім з розповіддю про бойовий шлях дивізії виступила колишня військова медсестра Р. І. Ткаченко. Вона повідала хвилюючу історію про те, як під час боїв фронтовий лікар врятував маленьку дівчинку — доньку місцевої жительки. Раїса Іванівна вручає розхвильованій матері фотографію рятівника її доньки лікаря Білаша. Він живе і працює нині у столиці Батьківщини — Москві.

І знову в поході червоні слідопити. Разом з ветеранами йдуть шляхами подвигів старшого покоління і школярі із загону імені Борі Білого, який діє при міському краєзнавчому музеї.

Уже стали традиційними зустрічі юних слідопитів з ветеранами стрілецької дивізії, яка у роки Великої Вітчизняної війни брала участь у звільненні населених пунктів сусіднього Петрівського району.

Загоїлись рани землі. З руїн і попелу постали квітучі сади, сучасні села. На колишній невідомій висоті стоїть тепер обеліск. З кургану видніється неозорий степ, спокійна гладінь Інгульця. Стоять на почесній вахті піонери. Серйозні обличчя. На очах ветеранів сльози.

На тихих берегах степової річки кожний метр землі густо политий кров'ю. Ветеран війни Т. А. Носенко ділиться спогадами із слідопитами про минуле, пригадує подвиги однополчан, місцевих жителів, які допомагали солдатам кувати перемогу, теплом сердець своїх зігрівали бійців.

На цій зустрічі найактивнішим слідопитам вручені грамоти, а загону імені Борі Білого — почесний Знак ради ветеранів дивізії.

Змістовним концертом закінчилася ця цікава зустріч. Ветерани і юні слідопити згадали поіменно усіх земляків — героїв минулої війни.

Після мітингу на тихому березі Інгульця школярі запалили вогнище дружби і пам'яті. Вони вдячно говорили ветеранам: «Спасибі, фронтовики, за те, що ми війни не знаємо».

О. ЕРЛІК.



Добра слава лине на Ровенщині про доярку, оператора машинного доїння, Героя Соціалістичної Праці Олександру Пилипівну Кондратюк. Свого часу вона першою в області подолала тритисячний рубіж по надоях молока, а протягом останніх десяти років одержує від кожної корови не менше як 6000 кілограмів.

Понад 30 років працює дояркою на молочнотоварній фермі і постійно вчиться. Уважно стежить за досягненнями передових тваринників країни і все краще застосовує у себе. На фермі, де вона працює, вперше в області було впроваджено бригадну організацію праці.

Недавно в колгосп прийшла радісна звістка: за самовіддану працю, успіхи у Всесоюзному соціалістичному змаганні О. П. Кондратюк присуджено Державну премію СРСР.

На знімку: О. П. Кондратюк (в центрі) та її подруги по роботі.

Фото В. Бєлова. (Фотохроніка РАТАУ).

ЕКОНОМИТИ — ЗНАЧИТЬ ПРИМНОЖУВАТИ

◆

Регулювання дихального клапана

Раціоналізатори Старобешівської райсільгосптехніки Донецької області В. П. Ушкалов та Г. С. Юр'єв виготовили пристрій, за допомогою якого можна швидко перевірити і відрегулювати роботу дихального клапана цистерн з пальним. Складається він з водонапірної труби діаметром 100 і довжиною 180 міліметрів, скляної трубки для контролю рівня води, штуцера, манометра і вакуумметра та двох вентилів.

Щоб перевірити і відрегулювати дихальний клапан, його з'єднують із штуцером і при перекритому зливному вентилю пристрій наповнюють водою до середньої позначки на вимірювальній скляній трубці. Манометр при цьому покаже надлишковий тиск повітря. У такому положенні регулюють дихальний клапан на тиск. Потім повітря через штуцер випускають і доводять рівень води до максимально можливого. Вентиль подачі води перекривають і знову до штуцера приєднують дихальний клапан. Після цього відкривають зливний вентиль і рівень води опускається до нижньої відмітки. В результаті тиск у водонапірній трубі зменшиться і вакуумметр покаже повне розрідження. Слідкуючи за показником приладу, приступають до регулювання дихального клапана.

А. ЗАБУГА,
інженер прес-центру Держкомсільгосптехніки УРСР.

Наш прес-контроль

«УВАГУ РОБОТІ НОВАТОРІВ»

У кореспонденції, що так називалася і була надрукована в «Ленінському прапорі» 19 листопада 1985 року, піддавалися критиці окремі підприємства, де незадовільно поставлена робота з раціоналізаторами. В числі інших називалася і теплоелектроцентраль № 1—2.

Головний інженер А. Б. Садомиченко повідомив, що виступ газети обговорено на технічній нараді керівників цехів, служб і відділів. Критику визнано правильною. Нині всі раціоналізаторські пропозиції розглядаються в намічені строки. Складено графік впровадження схвалених пропозицій новаторів у виробництво. Виконання цього графіка взято під контроль служби головного інженера.

* * *

Директор автобази виробничого об'єднання «Олександріявугілля» О. С. Савченко на публікацію «Увагу роботі новаторів» повідомив, що виступ газети став предметом розмови на нараді інженерно-технічних працівників. Накреслено заходи по активізації роботи раціоналізаторів. Зокрема, оголошено конкурс на кращу пропозицію по економії пального і мастил, по зміцненню безпеки праці.

Новатори обговорили свої завдання на 1986 рік і намітили у зобов'язаннях повністю виконати доведену програму.

«ДИСЦИПЛІНА ПЛАНУ»

У передовій статті під таким заголовком, що надрукована в «Ленінському прапорі» 19 листопада 1985 року, було піддано критиці підприємства виробничого об'єднання «Олександріявугілля», які не справляються з плановими завданнями.

Генеральний директор об'єднання О. В. Алексєєв повідомив редакції, що найбільше відставання допускають брикетні фабрики «Димитровська» і «Байдаківська», а також теплоелектроцентраль № 1—2. Це сталося тому, що на підприємствах чимало діючого устаткування морально і фізично застаріло.

Намічено здійснити комплекс заходів для виправлення становища. Питання про це було розглянуте в Міністерстві вугільної промисловості УРСР. Видано спеціальний наказ «Про заходи по забезпеченню стійкої роботи виробничого об'єднання «Олександріявугілля» по випуску брикетів».

«ЕФЕКТИВНІСТЬ ЗМАГАННЯ»

У передовій статті під таким заголовком («Ленінський прапор» від 9 жовтня 1985 року) піддавалися критиці окремі підприємства і будівельні організації, де допускається формалізм в організації змагання.

Зокрема говорилося, що в будівельних управліннях тресту «Олександріяважбуд» з запізненням підбивають підсумки змагання, неефективно використовують моральні і матеріальні стимули.

Головний інженер тресту М. О. Непийвода повідомив редакції, що після виступу газети вжито заходів щодо поліпшення організації змагання та підвищення його ролі. Нині на об'єктах оформлено стенди змагання бригад за гідну зустріч XXVII з'їзду КПРС. Підсумки підбиваються щодекади. Переможців нагороджують грамотами тресту, обкому профспілки будівельників. Всі бригади уклали договори на змагання. Щокварталу переможцям урочисто вручають перехідні Червоні прапори, грамоти, грошові премії.

Нині в тресті 22 бригади з 68 працюють за методом госпрозрахунку. Протягом 1986 року передбачено перевести на бригадний підряд ще близько 10 бригад.

«ПІДВИЩУВАТИ РОЛЬ КЕРІВНИКА У ВИХОВАННІ КОЛЕКТИВУ»

Під таким заголовком у «Ленінському прапорі» 29 жовтня 1985 р. була надрукована кореспонденція, в якій, зокрема, вказувалося, що керівники і спеціалісти колгоспу «Маяк» не забезпечують виконання державних планів, недостатньо займаються вихованням трудящих, слабо працюють агітколектив та група політінформаторів.

Як повідомила редакції секретар парторганізації колгоспу О. М. Бутко, виступ газети обговорено на засіданні партійного бюро з участю головних спеціалістів та керівників підрозділів господарства.

Партбюро вказало голові правління колгоспу комуністу О. М. Федьку на недоліки, що призводять до невиконання державних планів виробництва і продажу продукції, а також зобов'язало підвищити вимоги до керівників середньої ланки за виконання службових обов'язків.

Затверджено план масово - політичної роботи по глибокому роз'ясненню і вивченню передз'їздівських документів. До цієї роботи залучено весь ідеологічний актив парторганізації.

ЛЕНІНСЬКИЙ ПРАПОР
2 стор. 7 січня 1986 р.

Радянське будівництво

Підсумки і плани

Відбулася четверта сесія Димитровської селищної Ради Народні обранці розглянули питання: про план економічного і соціального розвитку селища на 1986 рік і про хід виконання плану економічного та соціального розвитку за 1985 рік, про бюджет на 1986 рік та звіт про виконання бюджету селища за 1984 рік Сесія розглянула також заходи по благоустрою населеного пункту у 1986 році та деякі інші питання.

Голова виконкому селищної Ради депутат Л. О. Карнажук у доповіді глибоко проаналізувала хід економічного і соціального розвитку селища у 1985 році і за всю п'ятирічку, розповіла про вклад підприємств Димитровського виробничого комплексу у цю справу.

З добрими показниками завершили минулий рік і п'ятирічку трудові колективи заводу гірського воску, розрізу «Верболозівський», теплоелектроцентралі № 3. Лише колектив брикетної фабрики «Димитровська» не впорався з планами.

За минулу п'ятирічку здійснено чимало заходів по дальшому благоустрою селища: капітально відремонтовано ряд житлових будинків, шляхів, підтримувались у належному стані тротуари, зміцніла матеріальна база лікарні та шкіл.

Виробниче об'єднання «Олександріявугілля» завершує будівництво нового багатоквартирного будинку. Незабаром у ньому справлять новосілля десятки сімей вугільників. Помітно поліпшилося побутове і транспортне обслуговування населення.

Та разом з тим є і певні недоліки. Не все, що планувалось, здійснено. Ще слід чимало попрацювати, щоб повністю покінчити з пияцтвом та алкоголізмом.

Депутати Н. Колісник, Г. Студенецька, Г. Степаненко, Н. Коваленко, Р. Богданова, І. Ісаєнко, В. Ткаченко та інші, які виступили в обговоренні доповіді, відзначали зросту активність у роботі селищної Ради, піддали гострій критиці недоліки, що мають місце в роботі виконкому та діяльності підприємств.

Наголошувалось, зокрема, на незадовільній роботі брикетної фабрики «Димитровська». Критикувались керівники теплоелектроцентралі № 3 та автоколони № 4 за пасивність у благоустрої селища.

Сесія розглянула бюджет селища на 1986 рік та питання про хід виконання бюджету за 1984 рік і затвердила їх. Затверджено також заходи по благоустрою селища на 1986 рік. Прийнято відповідні рішення.

П. ФОМІЧОВ,
К. ЧУБЕНКО.

Нові вироби «Ватри»



Продукцію Тернопільського виробничого об'єднання «Ватра» імені 60-річчя Радянської України добре знають у всіх куточках нашої країни. Оригінальні бра, торшери, святково сяючі люстри в концертних залах — усе це справа рук робітників підприємства.

В умовах економічного експерименту значно збільшився обсяг нових виробів з маркою «Ватра».

За основними техніко-економічними показниками колектив «Ватри» виконав п'ятирічний план за чотири роки.

На знімку: економіст об'єднання Іда Вільмер із світильником серії «Ватра».

Фото Ю. Ільєнка.

(Фотохроніка РАТАУ).

На ферму приїхала закрійниця



Для поліпшення побутового обслуговування тваринників району працівники райпобуткомбінату щотижня виїжджають на ферми. Тут вони приймають замовлення, привозять вироби на примірку, доставляють тваринникам готову продукцію.

На знімку: молода закрійниця Новопилипівського ательє мод райпобуткомбінату комуніст Наталія Вікторівна МАНДРИКОВА обслуговує тваринників першої молочнотоварної ферми колгоспу імені Калініна доярку К. А. КРИВОШЕЮ та ветсанітара Н. А. КИТАЄВУ.

Фото М. Пальчика.

Дуже потрібна продукція

Ленінград. Значно розширить асортимент, підвищить якість потрібної людям продукції — лінз для окулярів — нове виробництво Ленінградського об'єднання «Оптика». Два з половиною мільйони пар окулярів — така потужність технологічних ліній, зданих в експлуатацію. Вони оснащені мікропроцесорними пристроями і комп'ютерами, швидко переналагоджуються на випуск нових виробів.

У рідній сім'ї

Олександр заніс у квартиру папку з якимись паперами і благально поглянув на матір.

— Що це за папери? — запитала Марія Юхимівна.

Хлопець знітився і тихо мовив.

— Це документи мого друга.

— А чому ж він не береже їх дома?

Олександр промовчав. Підійшов до матері і сумно сповістив:

— Немає у Романа справжньої домівки. Він всю зиму живе у нашому підвалі. Хороший, чесний хлопець, а сувора доля випала йому...

— То чому ж ти не запросив його в квартиру? — занепокоїлась мати.

— Він соромиться.

— Піди за ним, синку. Скажи, що я веліла йому зайти до нас.

У Сашка від радості заіскрилися очі. Він вискочив з кімнати і за мить повернувся, тримаючи за руку Романа.

Хлопець боязко переступив поріг. Привітався. Марія Юхимівна пильно оглянула прибулого. Його очі випромінювали одночасно іскорки радості, тривоги і смутку. Жінки занило серце. Вона по-матерински оглянула його з ніг до голови. На ньому потертий і брудний одяг. Та й сам, певно, давним-давно не мився.

Жаль стиснув груди жінки. Вона по-доброму взяла за плечі Романа і ніжно мовила:

— Чому ж ти до нас не заходиш? А Саша говорить, що ти його хороший друг.

— Якось незручно мені,— мовив Роман тихо.

— Що ти вигадав! — дружелюбно обняла його за плечі Марія Юхимівна. — Насамперед, хлопчику, підемо у ванну, помиєшся гарненько.

— Сашо, подай білизну, хай Роман замінить. А я його одежу попру.

Від несподіванки Роман знітився. Але Сашко не дав йому роздумувати. Обняв друга і відправив до ванни.

Потім Марія Юхимівна пригостила смачним обідом і мовила:

— А тепер іди до Саші в спальню. Там відпочинеш.

Роман став було відмовлятися, та Саша силоміць завів його до спальні.

— Ось твоє ліжко. Відпочивай спокійно.

Роман вперше за всю зиму ліг у білосніжну постіль. Відступила від нього ніяковість. Він заснув богатирським сном.

Тим часом Олександр розповів мамі про тяжкі поневіряння, яких натерпівся за своє життя Роман.

Сталося горе, коли хлопцеві було десь вісім років. Померла мати. Залишилося у батька два хлопчики. Меншому братику Романа не було ще й п'яти років. Батько запив. Дітей відправили в дитячий будинок.

Після школи Роман закінчив річні курси і пішов працювати токарем на завод у Запоріжжі. Але там у нього не ладилось. Хлопець нервував. Та вчасно його не підтримали, не допомогли наставники. Став допускати прогули, і його увільнили з роботи.

Що робити? Змушений повернутися до батька в Олександрію. Та й тут неприємності. Батько пиячить. Не краще поводиться і його мачуха. А на роботу хлопець не може влаштуватись, бо в трудовій книжці запис стоїть, що увільнений за прогули.

Правда, на якийсь час його взяли у колектив пивзаводу. Але і там не допомогли хлопцеві стати на ноги. Погримували, збиткувалися. Не витримав Роман і знову запис у книжці за прогул.

Після цього хлопець обтрибував пороги на багатьох підприємствах, але скрізь йому відмовляли.

Роман розгубився, жив у підвалі. Подружився з Олександром, який навчався в профтехучилищі № 7. Хлопці допомагали, підтримували.

(Закінчення на 4-й стор.)

Робота до вподоби

Ткібулі (Грузинська РСР). Гірницький Ткібулі став тепер і містом швейників. Сотні жінок — колишніх домогосподарок, школярок і пенсіонерок заступили на першу робочу зміну у філіалі кутаїського швейного об'єднання «Гелаті», який тут відкрився. Тепер не лише в містах, а й у селах республіки діють такі виробництва. Тільки в сільській місцевості їх відкрито близько ста, де зайняті двадцять тисяч чоловік.

(ТАРС).

Пияцтву —бій

Викорінювати, як бур'ян

Бесіду на антиалкогольну тему веде начальник кабінету профілактики міського відділу внутрішніх справ старший лейтенант міліції О. М. Баранік.

Є такий небезпечний бур'ян — пирій повзучий. Наука відносить його до найпоширеніших. Пирій можна скошувати і це у якійсь мірі корисно: все ж більше сонця перепадає культурним рослинам. Та коріння пирію розгалуджуються в землі на кілька метрів. І доки відпочиває хлібороб чи городник, воно висмоктує з грунту живильні соки, а згодом з новою силою глушить посіви. Перемогти бур'ян можна, знищивши все його коріння.

Пияцтво — той же бур'ян суспільства. Борючись з цим злом, ми нерідко забуваємо про його коріння.

У постанові ЦК КПРС і Ради Міністрів СРСР про заходи, щодо подолання пияцтва та алкоголізму, викорененню самогоноваріння, пияцтво віднесено до найпотворніших пережитків минулого. Воно породжує соціальний анархізм, побутову розбещеність, недисциплінованість на виробництві. Ось чому наша партія, весь народ веде наполегливу боротьбу з алкогольним дурманом. І найбільша сила тут — трудовий колектив. Він спроможний найефективніше вплинути на любителів спиртних напоїв.

Зараз почали набирати сили і популярності сходи трудящих підприємств, на які запрошують любителів «зеленого змія». У обговоренні їх поведінки беруть участь не лише товариші по праці, але й представники психіатричної лікарні, прокуратури, народного суду, міліції. Тут дійсно земля горить під ногами п'яниць.

Саме така сходка недавно відбулася на електромеханічному заводі. Трудовий колектив не лише засудив людей, що ганьблять його честь, але й затвердив заходи по посиленню боротьби з пияцтвом безпосередньо на виробництві. Цей досвід впроваджується і в багатьох інших виробничих колективах.

Та все ж трапляються люди, для яких закон неписаний. Вони приносять чимало неприємностей рідним, близьким, товаришам по праці. Чимало таких осіб є на підприємствах виробничого об'єднання «Олександріявугілля», Оковита привела до медвитвережника В. П. Павленка з рудоремонтного заводу, К. І. Лемеша, А. П. Чумаченка, О. І. Терехова з шахти «Світлопільська», Цим же шляхом прийшли сюди М. М. Самарський, А. М. Горват, П. П. Голий з шахти «Ведмежоярська», М. Ф. Чорнуха з управління по монтажу, демонтажу та ремонту гірничошахтного обладнання. А ось В. А. Неродика з автобази об'єднання «нечистий» путав не раз. Отож, щоб більш не трапилось подібного, йому та іншим п'яничкам доведеться лікуватись в лікувально-трудовому профілакторії. Декому ж, як наприклад, В. І. Рубелю та Ю. Д. Горільченку, слід тримати відповідь перед трудовим колективом шахти «Верболозівська». Це ж саме повинні зробити у колективі заводу підйомно - транспортного устаткування П. П. Пузанов, Г. І. Козак, В. В. Палій і В. М. Щербаков, які теж побували у медвитвережнику. Потрапили сюди і робітник заводу продтоварів В. Я. Саушкін та робітниця авторемонтного заводу Г. В. Ніколаєва.

Зараз, коли тверезість стає нормою життя радянських людей, ми не можемо, не маємо права спокійно споглядати на таке антисоціальне явище, як пияцтво. Послідовна наступальна боротьба з ним мусить набрати масового, загальнонародного характеру. Йдеться про повне знищення всього коріння цього шкідливого соціального пережитку.

І останнє. Навіть найсуворіші законодавчі заходи будуть безсильними, якщо не пробудити громадську думку.

У рідній сім'ї

(Закінчення).

Повернувся з роботи Іван Іванович. Марія Юхимівна повідала йому:

— А у нас тепер два сини, що ти на це скажеш?

Іван Іванович посміхнувся і мовив:

— Це добре! Але хто ж він, отой другий син?

— Ти поглянь, як він гарно спить, — мовила пошепки дружина. І тут же розповіла про митарства хлопця.

— А якої думки Сашко? — після роздумів запитав батько.

— Тату, я давно знаю Романа. Хлопець надійний, чесний, але життя у нього дуже складне. Хай живе у нас.

— Добре, — мовив батько, — хай живе. Але ж йому треба допомогти влаштуватись на роботу.

Тим часом прокинувся Роман. Став шукати свій одяг.

Помітила це Марія Юхимівна і мовила щиро:

— Одягай Сашину. Вона на тебе буде якраз. А твою я всю попрала. Коли висохне, тоді одягнеш.

Роман опустив очі і мовив тихо:

— Спасибі вам за все...

До нього підійшов Іван Іванович. По-дружньому поклав руку на плечі і запитав:

— Що ж далі будемо робити, юначе?

— Не знаю. Мені обіцяли в Червоній Кам'янці в сільгосптехніці роботу.

— Ні, це не діло, — після роздумів мовив Іван Іванович, — попитаємо щастя в автобазі об'єднання «Олександріявугілля». Та зрозумій, Романе, пора братись до діла серйозно. Жити будеш у нас.

Справді по-батьківськи став турбуватись про долю Романа Іван Іванович. Поговорив з О. С. Савченком, щоб хлопця взяли на роботу.

Бачили б ви, як засвітилися очі в Романа, коли довідався, що його прийняли на роботу.

Та знову труднощі. Адже він далеко не досконало знав токарну справу, не мав потрібних навиків. А наставник став на нього гримати. Що робити? Роман ладен був тікати за тридев'ять земель. Адже він дав слово Івану Івановичу, що працюватиме добре. А тут нічого не виходить.

Помітив такий гнітючий стан хлопця Ніштa, підійшов якось у вечірню пору до Романа і запитав:

— Що сталося?

— Не ладиться у мене, — сумно мовив Роман, і розповів усе про наставника.

Іван Іванович заспокоїв хлопця. А наступного дня пішов до директора автобази. Домовились закріпити за Романом іншого наставника. І з того дня все змінилося на краще. Хлопець за півтора року засвоїв токарну справу. Став добре заробляти. З допомогою Марії Юхимівни та Івана Івановича придбав гарний костюм, куртку та інший необхідний одяг.

Іван Іванович потурбувався і про те, щоб Роман закінчив одинадцятий клас вечірньої школи. Учився добре. В атестаті лише четвірки та п'ятірки. З кращого боку показав себе Роман у комсомольській організації підприємства.

Хлопець зміцнів, змужнів.

— Які у вас гарні сини, — часто чув від дівчат директор друкарні Іван Іванович, і пишався обома хлопцями.

У листопаді проводжали Романа до лав Радянської Армії. Як рідного сина споряджувала Марія Юхимівна хлопця. Приготувала йому все необхідне. Роман з великою синівською вдячністю притиснув до грудей названих батька і матір і мовив, хвилюючись.

— Спасибі вам, рідні мої, що поставили мене на ноги. Ніколи вас не забуду...

А через тиждень пішов у солдати і Олександр. Служать хлопці у різних кінцях нашої неосяжної Батьківщини. Листуються між собою, як брати рідні.

Часто Роман пише до Івана Івановича. І кожний лист починається словами: «Дорогі мої, рідні тато і мама...».

І батьки пишаються синами, турбуються про обох, непокояться, коли довго не отримують листів.

Х. СОКОЛОВСЬКИЙ,
член Спілки журналістів СРСР.

На голубому екрані

ВІВТОРОК, 7 СІЧНЯ

І ПРОГРАМА ЦТ

8.00 «Час».
8.40 Документальні телефільми «Фізкульт-ура!». «Біля підніжжя синіх гір».
9.05 Опера Р. Леонкавалло «Паяци».
10.20 Художній телефільм «Операція «Вогненна куля» із серії «Фронт без пощади».
11.15 Новини.
* * *
14.30 Новини.
14.50 Документальні фільми «Ідемо на рекорд», «Красноводський вузол».
15.25 Прем'єра фільму-концерту «Голос моєї скрипки».
15.50 «Знання — сила». Тележурнал.
16.20 Новини.
16.25 До національного свята Народної Республіки Кампучії. Прем'єра документального фільму «Кампучія будує нове життя».
17.05 Прем'єра художнього телефільму «Джура — мисливець з Мін-Архара». 2 серія.
18.15 «Наш сад».
18.45 Сьогодні у світі.
19.00 Прем'єра мультфільму «Володарі блискавок».
19.10 Назустріч XXVII з'їзду КПРС. Програма телебачення Литовської РСР.
21.00 «Час».
21.40 Міжнародна товариська зустріч з хокею. «Бостон Брюїнз» (США) — «Динамо» (Москва). 3 період.
22.15 Чемпіонат СРСР з фігурного катання. Жінки.
23.05 Сьогодні у світі.

ПРОГРАМА УТ

10.00 Новини.
10.20 Дивні спортивні пригоди.
11.05 Музичний фільм «Колисанка».
11.25 Льодова фантазія.
12.25 «Слово за вами». Громадська рада Українського телебачення і «Робітничої газети» по впровадженню передового досвіду.
* * *
16.00 Новини.
16.10 Срібний дзвіночок.
16.30 Науково - популярний фільм «Надія Крупська. Спогади про життя».
16.50 «Я наздоганяю літо». Лялькова вистава.
17.45 Телепост на будівництві Одеської АТЕЦ.
18.00 Циркова програма.
18.30 Фільм-концерт «На три голоси».
19.00 Актуальна камера.
19.30 «Цифри нашого зростання». Телеплакат.
19.40 «З людьми і для людей». Заслужений раціоналізатор УРСР С. Фотті.
20.10 Тележурнал «Старт».
20.40 На добраніч, діти!
21.00 «Час».
21.40 Художній телефільм «Професія — слідчий». 2 серія.
22.50 Новини.

II ПРОГРАМА ЦТ

8.00 Гімнастика.
8.15 «У колі зодіаку» Науково - популярний фільм.
8.35 «Земляки». Художній фільм.
10.00 «Будильник».
10.30 Грає М. Доїджашвілі (фортепіано).
11.00 «Сніговий млин». Мультфільм.
11.20 Шахова школа.
11.50 Прем'єра художнього телефільму для дітей «Довга пам'ять». 2 серія.
12.55 Французька мова.
13.25 Прем'єра фільму-концерту «Ізорський епос».
14.00 Програма Ростовської студії телебачення.
14.50 Кубок світу з санного спорту.
15.20 Новини.
* * *
18.00 Новини.
18.15 «...До шістнадцяти і старші».
19.00 «Танзіля». Документальний телефільм.
19.10 Музичний кіоск.
19.40 Ритмічна гімнастика.
20.10 Вечірня казка.
20.25 Міжнародна товариська зустріч з хокею. «Бостон Брюїнз» (США) — «Динамо (Москва). 2 період.
21.00 «Час».
21.40 «Безіменна зірка». Художній телефільм. 1 серія.
22.45 Новини.

СЕРЕДА, 8 СІЧНЯ

І ПРОГРАМА ЦТ

8.00 «Час».
8.40 «У світі тварин».
9.40 «...До шістнадцяти і старші».
10.25 Художній телефільм «Смертельна пастка». Із серії «Фронт без пощади».
11.20 Новини.
* * *
14.30 Новини.
14.50 Документальні фільми телестудій країни «Сільський цех комбінату», «Ми з Казгуграда».
15.40 Стадіон для всіх.
16.10 «Покликання». Тележурнал.
16.40 Новини.
16.45 А. Ніколаєв. «Тріо».
17.05 Прем'єра художнього телефільму «Джура — мисливець з Мін-Архара». 3 серія.
18.15 «За словом — діло». Економія і бережливість — справа партійна.
18.45 Сьогодні у світі.
19.00 Світ і молодь.
19.35 «З чим йдемо до з'їзду».
20.05 Прем'єра художнього телефільму «Пабло в небезпеці» із серії «Фронт без пощади».
21.00 «Час».
21.40 Чемпіонат СРСР з фігурного катання. Чоловіки.
22.30 Сьогодні у світі.

ПРОГРАМА УТ

10.00 Новини.
10.20 «Вперед, орлята!». До Всесоюзного тижня науки і техніки, для дітей та юнацтва.
11.00 Художній телефільм «Особисте життя Діда Мороза».
12.10 Старти надій.
12.50 Новини.
* * *
16.00 Новини.
16.10 Срібний дзвіночок.
16.30 Кінопрограма «Наш сучасник».
17.05 «Коза-Дереза». Опера-казка.
17.30 «Агропром: проблеми і пошуки». Інтенсифікація кормовиробництва на Харківщині.
18.00 Корисні поради.
18.30 Фільм-концерт «Танець довжиною в життя».
19.00 Актуальна камера.
19.30 «Обговорюємо, пропонуємо, схвалюємо».
19.45 Фільм-концерт «Співає А. Кочерга».
20.00 Факти свідчать.
20.45 На добраніч, діти!
21.00 «Час».
21.40 Художній телефільм «Професія — слідчий». 3 серія.
22.55 Новини.

II ПРОГРАМА ЦТ

8.00 Гімнастика.
8.15 Прем'єра документального фільму «Щастя вам, люди!».
8.35 «Безіменна зірка». Художній телефільм. 1 серія.
9.40 Фортепіанні твори Ф. Ліста у виконанні Н. Ломова.
10.00 Російське мистецтво. Різьба і розпис по дереву.
10.30 АБВГДейка.
11.00 Твоя ленінська бібліотека. В. І. Ленін Матеріали до вироблення програми РСДРП.
11.20 Новини.
11.30 Народні мелодії.
11.45 «Сім'я і школа».
12.15 Німецька мова.
12.45 «Чукоккала». Фільм-вистава Державного театру юного глядача Латвійської РСР.
14.25 Прем'єра фільму-концерту «Струни мого дутара».
14.50 Супутник кіноглядача.
15.35 Новини.
* * *
18.00 Новини.
18.20 Кубок світу з санного спорту.
19.00 Сільська година.
20.00 Вечірня казка.
20.15 Новини.
20.25 «Із скарбниці світової музичної культури». Старовинна російська музика.
21.00 «Час».
21.40 «Безіменна зірка». Художній телефільм. 2 серія.
22.45 Новини.

Редактор
М. НОВИКОВ.

Оголошення, довідки

ОЛЕКСАНДРІЙСЬКЕ СЕРЕДНЄ ПРОФЕСІЙНО-ТЕХНІЧНЕ УЧИЛИЩЕ № 13

ОГОЛОШУЄ НАБІР УЧНІВ НА 1986—1987 РІК ПО СКОРОЧЕНІЙ ПРОГРАМІ НАВЧАННЯ:

Водії. Строк навчання 5 місяців, стипендія 74 крб.

Електрослюсарі для роботи на вугільних підприємствах виробничого об'єднання «Олександріявугілля». Строк навчання 5 місяців, стипендія 109 крб.

Машиністи брикетних пресів. Строк навчання 3 місяці, стипендія 109 крб.

Початок занять з 15 січня 1986 року.

За довідками звертатися на адресу: 317921, м. Олександрія, пл. Кірова, 18. Телефон: 2-14-32.

ДИРЕКЦІЯ.

ОЛЕКСАНДРІЙСЬКЕ СЕРЕДНЄ ПРОФЕСІЙНО-ТЕХНІЧНЕ УЧИЛИЩЕ № 17

ОГОЛОШУЄ НАБІР УЧНІВ НА 1986 РІК ДЛЯ РОБОТИ НА ЕЛЕКТРОМЕХАНІЧНОМУ ЗАВОДІ ІМЕНІ XXV З'ЇЗДУ КПРС.

З освітою 10 класів по спеціальностях:

Електромонтер по ремонту електрообладнання.

Слюсар по контрольно-вимірювальних приладах і автоматиці.

Наладчик токарних автоматів і напівавтоматів.

Токар-револьверник.

Оператор верстатів з програмним управлінням.

Учням виплачується стипендія в розмірі 80 крб.

Початок занять з 1 лютого 1986 року і по мірі комплектування груп. Іногородні забезпечуються впорядкованим гуртожитком.

Строк навчання 6 місяців. Документи приймаються у приймальній комісії щоденно, крім неділі.

За довідками звертатися на адресу: 317929, м. Олександрія, вул. Героїв Сталінграда, 25. Їхати автобусами №№ 5, 5-а, 9 до кінцевої зупинки.

ДИРЕКЦІЯ.

КІРОВОГРАДСЬКИЙ ІНСТИТУТ СІЛЬСЬКОГОСПОДАРСЬКОГО МАШИНОБУДУВАННЯ

відкриває в місті Олександрії філіал підготовчих курсів для вступу в інститут.

Заняття проводяться 3 рази на тиждень у вечірній час за програмою вступних екзаменів.

Приймаються особи з середньою освітою, а також учні 10-х класів, училищ і технікумів.

Вступники подають такі документи: заяву на ім'я ректора, квитанцію про внесення плати за навчання (20 крб.).

Плату за навчання можна переказати в будь-якому поштовому відділенні. Адреса: Кіровоградський інститут сільськогосподарського машинобудування. Розрахунковий рахунок 14118.

Прийом документів за адресою: 317900, м. Олександрія, проспект Леніна, 82, загальнотехнічний факультет Дніпропетровського гірничого інституту.

Прийом документів з 18 до 19 години. Початок занять 11 січня 1986 року.

РЕКТОРАТ.

ОЛЕКСАНДРІЙСЬКЕ МІСЬКЕ ВІДДІЛЕННЯ БЮРО ПО ПРАЦЕВЛАШТУВАННЮ НАСЕЛЕННЯ

запрошує на роботу в Олександрійський експериментальний відділ виробничого об'єднання «Укроргавтотранс»:

інженера-механіка,
старшого інженера-механіка,
слюсарів механоскладальних робіт,
токарів.

За довідками звертатися в бюро по працевлаштуванню населення на адресу: 317900, м. Олександрія, вул. Шевченка, 91.

АДМІНІСТРАЦІЯ.

Колектив працівників розрізу «Бандурівський» глибоко сумує з приводу передчасної смерті майстра

ЮЖИКА ЮРІЯ ОЛЕКСІЙОВИЧА

і висловлює співчуття рідним і близьким покійного.

Педагогічний колектив восьмирічної школи № 3 висловлює глибоке співчуття вчительці Підборській Наталії Юріївні з приводу передчасної смерті її батька

ЮЖИКА ЮРІЯ ОЛЕКСІЙОВИЧА.

«ЛЕНИНСКОЕ ЗНАМЯ» — орган Александрийских городского и районного комитетов Компартии Украины, городского и районного Советов народных депутатов Кировоградской области (выходит на украинском языке).

АДРЕСА РЕДАКЦІЇ:
317900, м. Олександрія,
вул. Шевченка, 74.

ТЕЛЕФОНИ: редактора — 2-23-45, відділів: партійного життя — 2-24-33, промисловості—2-36-63, сільського господарства—2-27-93, відповідального секретаря — 2-35-63, відділу листів — 2-01-43, приймальні — 2-22-32, бухгалтера — 2-27-93.

Спосіб друку високий. Газету виготовили поліграфісти: лінотиліст В. І. Столбаненко, складачі В. Є. Приходько, М. Г. Матюшенко, друкар О. Д. Кучеренко.

Олександрійська міська друкарня Кіровоградського облуправління у справах видавництв, поліграфії і книжкової торгівлі. Індекс 62065.
Телефони: 2-31-35, 2-34-70. Тираж 28000. Обсяг 1 друк. арк.
м. Олександрія, вул. Шевченка, 81.
Зам. № 250.

ПРОЛЕТАРІ ВСІХ КРАЇН, ЄДНАЙТЕСЯ!

ГАЗЕТА НАГОРОДЖЕНА ПОЧЕСНОЮ ГРАМОТОЮ ПРЕЗИДІЇ ВЕРХОВНОЇ РАДИ УРСР

Ленінський ПРАПОР

Січень
8
Середа
1986
№ 5 (10373)
Ціна 3 коп.
Газета виходить у вівторок, середу, п'ятницю, суботу.

ОРГАН ОЛЕКСАНДРІЙСЬКИХ МІСЬКОГО ТА РАЙОННОГО КОМІТЕТІВ КОМПАРТІЇ УКРАЇНИ, МІСЬКОЇ ТА РАЙОННОЇ РАД НАРОДНИХ ДЕПУТАТІВ КІРОВОГРАДСЬКОЇ ОБЛАСТІ

ГАЗЕТА ВИДАЄТЬСЯ З 26 БЕРЕЗНЯ 1919 РОКУ

До найвищої віддачі

У ПРОЕКТІ Основних напрямів економічного і соціального розвитку СРСР на 1986 — 1990 роки і на період до 2000 року для кожної галузі народного господарства передбачені конкретні завдання. Уже в нинішній п'ятирічці продуктивність праці в промисловості намічається в цілому підвищити на 23 — 25 процентів, у будівництві — на 16 — 18 процентів.

Головний важіль у цьому — прискорення науково-технічного прогресу, піднесення на вищий ступінь організації роботи.

Впевнено ідуть цим шляхом на заводі «Автоштамп». За минулу п'ятирічку тут завдяки впровадженню нової техніки, прогресивної технології, бригадних методів підвищили продуктивність праці в 4,5 раза, а обсяг виробництва продукції збільшили в 9 разів. Це яскравий приклад того, який великий економічний ефект дає дбайливе господарювання з урахуванням вимог часу.

У складних гірничогеологічних умовах трудяться гірники розрізу «Верболозівський». Та колектив впевнено йде в авангарді соціалістичного змагання серед підприємств виробничого об'єднання «Олександріявугілля». Він першим закінчив п'ятирічку, видобувши додатково до плану понад 90 тисяч тонн вугілля. Беруть гірники такі рубежі, як говориться, не числом, а умінням, поєднанням відмінної інженерної підготовки виробництва з професійною майстерністю вугледобувників. Звідси висока віддача. Так, торік продуктивність зросла на 7,7 процента проти завдання. Приклад справді вартий наслідування для гірників інших розрізів і шахт.

Помітний крок у підвищенні продуктивності праці зробили на заводі підйомно-транспортного устаткування. Вона зросла протягом минулого року, порівняно з 1984 роком, на третину. Досягли цього кранобудівники за рахунок кращої організації роботи, зміцнення трудової дисципліни, зменшення втрат часу, зниження простоїв. Тобто на заводі зросла культура виробництва. Це одразу ж позначилося на трудовій віддачі людей.

Немало роблять для інтенсифікації виробництва на електромеханічному заводі. Зокрема, тут організовують зелену вулицю науково-технічному прогресу, широко впроваджують бригадний підряд і госпрозрахунок. У ході широкомасштабного економічного експерименту тут розкрили чимало глибинних резервів. Однак ще не всі їх використовують сповна. Колектив заводчан виконав завдання по продуктивності праці за 1985 рік на 100 процентів. Але ж у зобов'язаннях передбачалося підвищити її додатково на 1,5 процента. Отже, електроапаратобудівники слова не дотримали. Тож зараз їм належить потрудитися більш високопродуктивно.

Не справляються з планами по продуктивності праці завод залізобетонних виробів, хлібозавод, молокозавод, рудоремонтний завод, теплоелектроцентралі № 1—2 і № 3.

Не може задовольнити робота будівельників. Продуктивність праці в тресті «Олександріяважбуд» за минулий рік помітно знизилася проти 1984 року. Гірше стали господарювати колективи будуправлінь № 3, № 4, монтажного управління та управління механізації. Зрозуміло, що вони не справилися з планами.

У тресті «Олександріярозрізобуд» продуктивність праці хоч дещо й зросла проти попереднього періоду, проте плани ще не виконуються. Так, за минулий рік цей показник становить 87,5 процента.

Ключове завдання п'ятирічки — кардинальне підвищення продуктивності праці. На це мають бути спрямовані зусилля трудових колективів. Резервів є немало.

Цілеспрямованість, організованість, відповідальність — ось основні складові успішного виконання планів. Приклад тут повинні подавати комуністи.



З перших днів

Ударний темп соціалістичного змагання за гідну зустріч XXVII з'їзду КПРС в 101-у цеху електромеханічного заводу задають ударники комуністичної праці електромонтажниці Л. Ф. Вертухова, К. Я. Золотар, електромонтажник-схемник В. М. Шишковський, намотувальниця С. М. Коваль.

Всі вони достроково завершили завдання одинадцятої п'ятирічки, і зараз на їх трудовому календарі вже друга половина 1986 року. А С. М. Коваль трудиться в рахунок грудня першого року дванадцятої п'ятирічки.

Робітники 110-го цеху — електромонтажниці Т. А. Холодецька та Н. П. Очеретна, контролер С. В. Біла виконують планові завдання на 110—115 процентів.

О. ПОЛЯКОВА,
технік-технолог.

Соціалістичні зобов'язання

колективу заводу „Автоштамп" на 1986 рік

Робітники, інженерно-технічні працівники і службовці підприємства, одностайно підтримуючи рішення квітневого і жовтневого (1985 р.) Пленумів ЦК КПРС, розгорнули соціалістичне змагання під девіом «XII-й п'ятирічці — творчий пошук, високі темпи і якість роботи, бережливість і організованість на кожному робочому місці».

Заводчани, йдучи назустріч XXVII з'їзду КПРС, з перших днів року вирішили працювати ритмічно, високоефективно і взяли на 1986 рік такі соціалістичні зобов'язання.

Завершити виконання річного плану достроково 29 грудня і видати додатково продукції на 170 тисяч карбованців.

Здійснюючи програму по прискоренню науково-технічного прогресу та інтенсифікації виробництва і удосконаленню технологічних процесів, на основі атестації і раціоналізації робочих місць, підвищити фондовіддачу проти плану на 8,7 процента, збільшити коефіцієнт змінності роботи устаткування проти запланованого на 1,5 процента, а верстатів з числовим програмним управлінням — на 1,74 процента.

За рахунок більш повного використання виробничих потужностей, широкого впровадження передового досвіду, бригадного підряду і госпрозрахунку, зміцнення трудової дисципліни підвищити проти плану продуктивність праці на 1,2 процента, знизити собівартість продукції на 0,6 процента. Виконати план по реалізації продукції з урахуванням зобов'язань по поставках на 100 процентів. Одержати надпланових прибутків 35 тисяч карбованців.

Збільшити обсяг виробництва продукції на 16 процентів, а випуск товарів для населення — на 25 процентів, що відповідно на 1 і 4 проценти більше планового показника.

Розвиваючи рух за бережливість і економію, трудящі заводу намітили заощадити матеріальних і енергетичних ресурсів, щоб їх вистачило для роботи протягом двох днів, і видати продукції на суму більше 150 тисяч карбованців.

Раціоналізатори передбачили впровадити у виробництво 90 раціоналізаторських пропозицій з економічним ефектом 110 тисяч карбованців.

Колектив заводу докладе всіх зусиль, щоб удар'но працею зустріти XXVII з'їзд КПРС, ознаменувати перший рік нової п'ятирічки високими досягненнями в господарюванні.

Соціалістичні зобов'язання обговорені і прийняті на загальних зборах трудівників заводу «Автоштамп».

З випередженням графіка

З високими показниками у праці ідуть назустріч XXVII з'їзду КПРС трудівники першої тракторної бригади колгоспу «Прогрес», де бригадиром В. Донець. Підтримавши заклик гайворонських механізаторів якісно і швидко відремонтувати техніку, вони вчасно завершили лагодити культиватори, борони, сівалки.

Нині, значно випереджаючи графік, степовики готують до роботи в полі трактори.

Приклади високопродуктивної праці подають механізатори Володимир Пунько, Борис Поденежний, Іван Латошенко та інші.

Г. ФІЛАТОВ,
сількор.



ЗАКАРПАТСЬКА ОБЛАСТЬ. 23 роки очолює передовий у Тячівському районі колгосп імені Калініна Василь Іванович Лавришинець. Його багаторічну працю відзначено орденом Трудового Червоного Прапора, а недавно йому присвоєно почесне звання «Відмінник народної освіти УРСР». Цієї нагороди Василь Іванович удостоєний за велику турботу і увагу до учнів чотирьох шкіл, розташованих на території колгоспу.

Голова колгоспу піклується про працевлаштування випускників, завжди подає необхідну допомогу в реконструкції і ремонті шкіл, будівництві стадіонів, спортивних майданчиків. І не випадково більшість випускників залишаються працювати в господарстві.

На знімку: В. І. Лавришинець в гостях у школярів.

УСПІШНИЙ СТАРТ

Трудівники молочнотоварних ферм колгоспу «Прапор комунізму» взяли добрий трудовий розгін у 1986 рік. Нині середньодобові надої від кожної корови становлять 6,4 кілограма молока, що майже на 1,5 кілограма більше, ніж мали на цю дату торік. Перед у змаганні веде колектив ферми № 3. Тут щодоби від кожної корови одержують його по 8 кілограмів.

— Важливо те, що у господарстві є свій маяк — доярка, яка власним прикладом показує шлях досягнення високих надоїв, — сказав зоотехнік по племсправі С. І. Чмир. — Це ветеран праці Тамара Степанівна Півненко. Нещодавно вона набрала групу нетелей і доглядає старанно. Нині вони розтелилися і добре дояться.

У ці дні Т. С. Півненко щодоби одержує від кожної корови своєї групи по 17 кілограмів молока. Це найвищий показник по господарству.

Л. САВІН.

Сьогодні в номері:

- СОЦІАЛІСТИЧНІ ЗОБОВ'ЯЗАННЯ — 1 стор.
- РОЗПОВІДЬ ПРО ДЕЛЕГАТА З'ЇЗДУ — 2 стор.
- РАЦІОНАЛІЗАТОРИ — П'ЯТИРІЧЦІ — 3 стор.

Розповіді про делегатів партійних з'їздів

Секретар парткому

СЬОГОДНІ за його плечима чималий досвід керівної господарської та партійної роботи. Та Валерій Миколайович вважає, що найбільшою школою життя і виховання, як громадянина і партійного ватажка, були його робітничі університети.

...Закінчилася Велика Вітчизняна. У руїнах стояли заводи і шахти рідної Олександрії. П'ятнадцятирічний юнак Валерій Малишев прийшов у одну із щойно створених організацій, що відбудовувала вугільні підприємства. Став робітником. Працював наполегливо і вперто, не поступаючись вчорашнім фронтовикам.

З часом рядовий робітничого класу став інженером, займав ряд відповідальних посад, а заодно вів велику громадську роботу.

На вуглерозріз «Морозівський» комуніст Валерій Миколайович Малишев прийшов зрілим і досвідченим інженером з великим досвідом партійної роботи. Незабаром його обрали секретарем парткому.

Підприємство насичене потужною технікою: екскаваторами, електровозами, транспортерами. Діяли потужний транспортно-відвальний міст, Новокраматорський комплекс. Та виробничі справи йшли туго. Особливо лихоманило розкривну дільницю № 1, від дії якої залежав ввесь план вуглевидобутку підприємства.

Що заважає працювати ритмічно? Не раз ламали над цим голову і секретар парткому, і директор розрізу. Всі бачили, що на дільниці чимало невирішених проблем сплелися у тугий вузол. Обладнання старе і зношене. Запасних частин не знайти. Та чи не найголовніше, що помітив Валерій Миколайович, напружені взаємини між людьми, серйозні недоліки в організації праці.

Ось тоді, порадившись з директором Д. М. Лопатньовим, секретар парткому виніс ці питання на розгляд трудового колективу. Відбулася відверта розмова з робітниками, інженерами, техніками. Люди не лише вказали на недоліки і прорахунки, але й внесли цінні пропозиції, як їх позбутися.

За ініціативою парткому здійснили ряд організаційно-технічних заходів. Замінили на більш досконалий конвеєр на Новокраматорському комплексі, впровадили бригадну форму організації праці, застосували коефіцієнт трудової участі. Довелось замінити і деяких безініціативних керівників.

Наслідки не забарилися. Змінився на краще психологічний клімат, зміцніла дисципліна, повніше стала використовуватись техніка, зросла продуктивність праці. Відсталий колектив вийшов у передові.

Це лише один приклад. Їх можна було б навести чимало. Та, мабуть, найкраще сказати про Валерія Миколайовича, як про вихователя, пропагандиста.

Зараз, коли партія ставить підвищені вимоги до всіх комуністів, закликає особистим прикладом показувати, як слід працювати, організовувати трудящих на виконання історичних завдань дванадцятої п'ятирічки, Валерій Миколайович завжди попереду.

Секретар парткому не один рік виконує відповідальне доручення пропагандиста. Він особисто вчить ідеологічних активістів підприємства, як треба виконувати партійні доручення. Досвідом роботи не раз ділився в пропагандистами міста, виробничого об'єднання «Олександріявугілля», виступав у пресі. В основі його роботи — завдання партії по вдосконаленню соціалізму і переходу до комунізму, повне утвердження ленінських моральних принципів. Він прагне формувати у людей комуністичну переконаність, високу партійність, класовість. Для цього завжди знаходить і час, і факти, і красномовні цифри.

За високу партійність, принциповість, безкомпромісність, коли йдеться про інтереси партії і народу, поважають гірники свого партійного ватажка. На обласній партійній конференції, яка відбулася наприкінці минулого року, секретар парткому вуглерозрізу «Морозівський» Валерій Миколайович Малишев обраний делегатом XXVII з'їзду Компартії України.

В. ЛЕОНТЬЄВ.

Слово за комсомолом

На черговому засіданні ідеологічної комісії райкому Компартії України розглянуто питання про впровадження нових форм роботи в комсомольських організаціях та культосвітніх закладах району по організації дозвілля молоді.

Про роботу культосвітніх закладів району по поліпшенню відпочинку трудівників села та впровадженню нових обрядів, пропаганді тверезого способу життя, піднесення на рівень сучасних вимог клубної та бібліотечної роботи звітувала завідуюча районним відділом культури Н. М. Педяш.

Добре працюють Протопопівський, Добронадіївський, Михайлівський, Недогарський, Шарівський будинки культури. Тематичні вечори, усні журнали, вечори зустрічей з ветеранами війни і праці, передовиками виробництва, проведення нових обрядів, які там організовуються, користуються широкою популярністю в населення. Змістовну роботу ведуть також Березівський, Ясинуватський та Щасливський сільські клуби.

Основним змістом роботи бібліотек району в питаннях організації дозвілля молоді стало проведення циклу масових заходів спільно з партійними, комсомольськими організаціями колгоспів і радгоспів, первинними організаціями товариства «Знання», школами, будинками культури. Більш активно проводиться робота по пропаганді новинок літератури.

Однак, як відзначалося в інформації, робота ряду культурно-освітніх закладів потребує значного поліпшення і пожвавлення. В деяких з них, крім демонстрування кінофільмів та вечорів танців, нічого не проводиться, занедбана робота гуртків художньої самодіяльності.

З інформацією про роботу комсомольських організацій району по створенню кращих умов для відпочинку молоді виступила другий секретар райкому ЛКСМ України А. Л. Івахнюк. Відзначивши позитивне в діяльності комітетів комсомолу по організації дозвілля молодих виробничників, вона вказала на ряд недоліків у цих питаннях. Зокрема, не повністю використовуються можливості сільських будинків культури, не скрізь створені клуби за інтересами, потребують поновлення і підвищення ідейного змісту виступи окремих гуртків художньої самодіяльності та репертуари дискотек. Спостерігається пасивність з боку багатьох комітетів комсомолу в питаннях організації дозвілля сільської молоді, не розгорнута як слід спортивна робота.

А. Л. Івахнюк поінформувала про те, які заходи вживає райком комсомолу, щоб усунути недоліки і пожвавити виховну і культурно-масову роботу серед сільських трудівників.

В обговоренні інформації виступили інструктор райкому Компартії України В. О. Ковтун, голова райкому профспілки працівників сільського господарства А. А. Харитоненко, завідуючий відділом пропаганди і агітації райкому партії А. С. Надольський, начальник районного відділу внутрішніх справ М. І. Безуглий, перший секретар райкому комсомолу Г. О. Недобиткін, директор районної кіномережі Г. Ф. Сокур, завідуючий райвно В. Є. Яницький.

На засіданні виступила секретар райкому партії Л. Ф. Постернак. Вона наголосила на необхідності дальшої активізації роботи сільських закладів культури та комсомольських організацій колгоспів, радгоспів у питаннях створення кращих умов для відпочинку трудящих.

Ще слабо впроваджуються нові обряди, недостатньо ведеться пропаганда тверезого способу життя, повільно розгортають роботу спортивно-культурні комплекси, а також кіноклуби та дитячі сектори при будинках культури, не скрізь працюють гуртки художньої самодіяльності.

Партійні і профспілкові організації, комітети комсомолу, педагогічні колективи шкіл і колективи фізкультури повинні приділити максимум уваги поліпшенню дозвілля трудящих.

Ідеологічна комісія прийняла відповідні рекомендації, спрямовані на пожвавлення культурно-масової і спортивної роботи на селі.

А. ЧУМАК.

Поважають односельці

МЕШКАНЦІ Нової Праги знають подружжя Горбенків. Ветерани праці вже на заслуженому відпочинку, та продовжують приносити користь людям.

Михайло Васильович турбується про освітлення вулиць Олега Кошового, Жданова, Лесі Українки, 40-річчя України та інших. Він своєчасно запалює ліхтарі, вранці вимикає їх. А де потрібно — і підремонтує електромережу. Адже він майстер цієї справи. Все це Михайло Васильович робить безплатно, за щиру вдячність односельців.

За плечима М. В. Горбенка славне трудове життя. Після звільнення Нової Праги від фашистів чотирнадцятирічним юнаком почав працювати у колгоспі. А потім близько двадцяти п'яти років трудився машиністом екскаватора на вугільному розрізі «Верболозівський». Нагороджений медаллю «За доблесну працю у Великій Вітчизняній війні 1941 — 1945 р.р.», знаком «Шахтарська слава» III ступеня.

Олександра Федорівна все трудове життя працювала у сільському господарстві. І нині у напружену пору жнив завжди приходить на допомогу хліборобам колгоспу імені Леніна.

Подружжя виховало сина Миколу. Він пішов батьковою стежкою. Нині трудиться на розрізі «Костянтинівський» машиністом екскаватора.

Б. МИРГОРОДСЬКИЙ.

Проектується небосхил...



МОСКВА. Велике коло проблем по створенню сприятливої атмосфери проживання людини розв'язує Науково-дослідний інститут будівельної фізики Держбуду СРСР. Акустика і світлотехніка, кліматологія і сонцезахист будинків, теплотехніка і довговічність будівельних конструкцій — ось далеко не повний перелік інженерних дисциплін, які цікавлять спеціалістів інституту. Жодна велика споруда району, міста не може обійтись без точного розрахунку акустичних даних, розв'язання питань надійності будинків.

Тепер у Науково-дослідному інституті будівельної фізики проводяться дослідження по захисту ряду районів столиці від промислових і транспортних шумів відповідно до територіальної комплексної схеми охорони природи в Москві до 2000 року.

На знімках: вгорі — завідуючий лабораторією світлоколірного середовища О. Корзін (праворуч) та інженер С. Баруліна проводять дослідження з допомогою приладу урбаноскопа, який дає можливість об'єктивно оцінити архітектурний проект на стадії макета житлового кварталу, вулиці, району. Мініатюрна телевізійна камера, вмонтована в прилад, допомагає імітувати погляд людини на об'єкт в масштабі, близькому до натурального; внизу — установка «штучний небосхил».

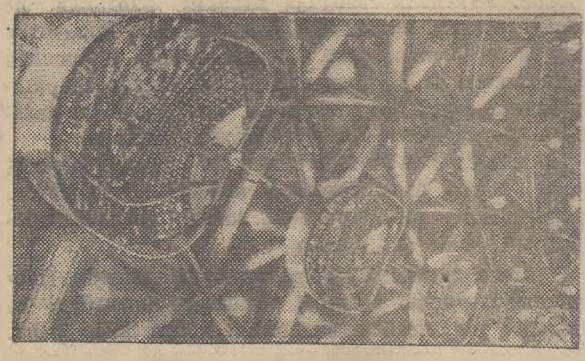

(Фотохроніка ТАРС — РАТАУ).

СЛІДАМИ НАШИХ ВИСТУПІВ

«ПІДВИЩУВАТИ РОЛЬ КЕРІВНИКА У ВИХОВАННІ КОЛЕКТИВУ»

Під таким заголовком «Ленінський прапор» 29 жовтня 1985 р. вмістив статтю, у якій критикувалися керівники колгоспу «Перемога» за незадовільне впровадження у виробництво прогресивних методів і, зокрема, бригадної форми організації та стимулювання праці.

ЛЕНІНСЬКИЙ ПРАПОР

2 стор. 8 січня 1986 р.

Як повідомив редакції секретар парткому М. Герман, виступ газети обговорено на засіданні партійного комітету в присутності керівників і спеціалістів колгоспу. Критичні зауваження визнані справедливими. Партком відзначив, що окремі спеціалісти, як, наприклад, зоотехніки В. Калашник та Т. Мала, головний інженер В. Петренко, механік В. Спесивцев, бригадир гракторної бригади І. Дорошенко, мають слабку ідейно-політичну підготовку.

Усім їм суворо вказано на недоліки і поставлено вимогу бути в авангарді масово-політичного життя. Звернуто увагу голови колгоспу М. Беця та головного економіста З. Шевченко на недостатню вимогливість до спеціалістів і на недоліки в організації навчання колгоспних кадрів основам колективного підряду та господарського розрахунку.

Звернуто увагу голови профспілкового комітету Г. Резніченко та секретаря комітету комсомолу Л. Буркацької на необхідність поліпшення організації соціалістичного змагання серед трудівників колгоспу. Партійний комітет взяв під неослабний контроль виконання цієї постанови.

Раціоналізатори—п'ятирічці

У постійному пошуку

На стенді «Куточок раціоналізатора», що висить на видному місці в конторі вантажно-транспортного управління виробничого об'єднання «Олександріявугілля», час від часу з'являються накази про виплату грошових винагород авторам нововведень. Тут же в окремій колонці завжди є інформація про діяльність первинної організації ВТВР, теми для розробок, таблиця вирахування економічного ефекту та винагороди за нього.

Все це значною мірою сприяє розвитку технічної творчості. Так, протягом 1985 року винахідники і раціоналізатори управління подали близько 30 пропозицій, 23 з яких впроваджені у виробництво і приносять чималу користь. Загальний економічний ефект становить понад 10 тисяч карбованців. Якщо порівняти цю суму з тією, яка була у 1984 році, то треба відзначити, що ефект зріс майже удвічі.

Між колективами служб управління організовано змагання на кращу постановку раціоналізаторської роботи. Ведеться й індивідуальне змагання раціоналізаторів. Відзначився у ньому слюсар по ремонту рухомого складу Я. О. Кричун. Наприклад, його пропозиція «Пристрій для клепання дисків зчеплення і фрикційних кілець» принесла економію майже півтисячі карбованців. Застосування її дозволило значно підвищити надійність роботи муфт вентилятора холодильника тепловоза.

Машиніст снігоочищувальної машини Д. Г. Томилін разом з помічниками Л. П. Шереметом та М. І. Тишкевичем створили оригінальну конструкцію спрямовуючих полозків для транспортерної стрічки проміжного вагона снігоочищувача. Раніше цей механізм часто виходив з ладу через порви стрічки. А зараз вона служить у кілька разів довше. Економічний ефект від застосування цієї новинки становить 1650 карбованців.

Багато мороки зазнавали залізничники під час ремонту деталей, які треба було склепувати. Тепер цю проблему вирішено. Токар служби рухомого складу В. П. Дудник та електрослюсар М. Д. Версаль зробили спеціальний пристрій для нагрівання заклепок. Його можна застосовувати на будь-якому робочому місці. Нині деталі склепують значно швидше і надійніше.

Добре працюють раціоналізатори служби зв'язку. Тут під керівництвом старшого електромеханіка по ремонту контрольно-вимірювальних приладів Б. Я. Кантера активно діє творча бригада у складі В. В. Возіяна, П. Ф. Литвинчука, В. М. Чернявського, О. О. Волошина. Протягом року ці новатори впровадили чотири раціоналізаторські пропозиції. Наприклад, вони удосконалили роботу пульта управління радіостанції для зв'язку з залізничними постами.

У кілька разів дозволила прискорити трудомісткий процес пропозиція слюсарів по ремонту рухомого складу Г. В. Сікорського та К. М. Пікущого «Захват для виймання і вставлення на місце поршнів дизеля Д-100 під час ремонту тепловоза». Три пропозиції протягом року впровадив майстер по капітальному будівництву О. П. Хом'яков. Стільки ж нововведень на рахунку працівника служби зв'язку П. М. Шпортія.

Раціоналізатори управління успішно справилися з зобов'язаннями, які брали на 1985 рік. Тепер завдання полягає в тому, щоб примножити свої творчі здобутки.

Є. КРАВЧЕНКО.

Про людей хороших

Майстер

КОЖНОГО ранку Є. І. Савіцький іде вулицями Шарівки у філіал Пантаївського хлібоприймального підприємства. Перехожі щиро вітаються до чоловіка. Його знає все село.

— Євген Іванович має золоті руки, — так говорять про Є. І. Савіцького односельчани. І це без перебільшення. Що тільки не вміє він робити: теслярує, слюсарює, штукатурить, полірує. Коли потрібно — із задоволенням бере у руки кельму, із знанням справи виконує жерстяницькі роботи. А скільки різних меблів, вікон, дверей зробив на замовлення новоселів! Не перерахувати. І кожен виріб, кожна річ виготовлені красиво, з фантазією, художнім домислом.

Майстерність сама по собі не приходить. Її здобувають у праці. Щоденній і наполегливій. В цьому Є. І. Савіцький переконаний.

В далекому 1944 році сімнадцятирічним юнаком Євген Іванович розпочав свою трудову біографію теслярем на залізничній станції Шарівка. Багато чому навчився він під час проходження військової служби в рядах Збройних Сил СРСР.

Останні тридцять три роки Є. І. Савіцький трудиться на хлібоприймальному підприємстві. Він механік. Усі транспортери, підіймачі, сушильні машини під його господарським оком працюють ритмічно, надійно. У колективі не пам'ятають такого випадку, щоб у гарячу пору хлібоприймання механізми простоювали.

Євген Іванович свої знання і вміння передає молодим робітникам. Не так давно на підприємство прийшов працювати слюсарем Іван Самсонов. За короткий час під керівництвом наставника Є. І. Савіцького він опанував «секретами» ремонтних робіт.

У вільний від роботи час Євген Іванович захоплюється пасікою. Його часто можна побачити біля вуликів, за літературою про цих корисних комах.

Такий він, ветеран праці Є. І. Савіцький: роботящий, душевний, непосидючий.

А. БОГАЧОВ,
сількор.

ДНІПРОПЕТРОВСЬК. Господарем домни називають металурги заводу імені Г. І. Петровського досвідчених горнових. І до цієї почесної групи, незважаючи на молодість, належить старший горновий доменної печі № 5 Юрій Шевцов. Майстерності підкоряти собі вогонь, розуміти домну вчився він у досвідчених металургів.

Дружно і злагоджено працює його бригада. У 1985 році на рахунку доменщиків 1500 тонн надпланового чавуну і 1490 тонн зекономленого коксу.

На знімку: металурги двох поколінь заводу імені Г. І. Петровського (зліва направо) — член ЦК ЛКСМУ, лауреат премії Ленінського комсомолу Юрій Шевцов, Герой Соціалістичної Праці П. С. Махота і горновий доменної печі № 6 Олександр Каїра.

Фото А. Запари.
(Фотохроніка РАТАУ).

Радість спілкування

Здавна відомо, що люди, спілкуючись між собою, збагачують досвід, знання. Тісний зв'язок існує і між учнями нашої школи та робітниками будівельного управління № 5. Часті гості у нас будівельники. Вони допомагають в ремонті шкільного приміщення, проводять з учнями бесіди про важливість і цінність професії будівельника.

А нещодавно в гості до будівельників завітали члени шкільного драматичного гуртка. Юні артисти виступили перед шефами з п'єсою В. Володимирова «В грозу». Дія відбувається в прикордонній полосі, головні герої — піонери, які допомагають затримати небезпечного шпигуна.

Світилися радісно обличчя людей різного віку, котрі сиділи в залі. Хвилювалися і юні артисти. А скільки було радості, коли в залі залунали оплески, і аматори вийшли вклонитися глядачам!

Такі зустрічі запам'ятовуються надовго. Ідеї реформи школи про зв'язок з шефами втілюються в життя і без сумніву приносять велику користь і учням, і їх старшим товаришам.

В. ТАБУНЕЦЬ,
вчителька 8-річної школи № 11.

По країнах і континентах

АФГАНІСТАН. ШЛЯХОМ МИРНОГО ТВОРЕННЯ



Афганський народ в умовах безперестанної неоголошеної війни сил імперіалізму і реакції веде наполегливу боротьбу за утвердження свого права будувати життя за власним вибором.

Національно - демократична революція вперше відкрила перед країною перспективу руху вперед по шляху ліквідації феодальних порядків, проведення демократичних перетворень в інтересах переважної більшості населення.

Сотні тисяч колишніх безземельних і малоземельних селян вже одержали землю у ході реформи. Створено необхідні передумови для забезпечення реальної єдності і рівноправності всіх народностей і племен країни. Ведеться широка кампанія по боротьбі з неписьменністю, в рамках якої навчились читати й писати понад мільйон чоловік.

На знімку: ця молода афганська сім'я впевнено дивиться в завтрашній день. (Фотохроніка ТАРС—РАТАУ)

За фасадом «вільного світу»

Рим. Безрадісне майбуття уготоване італійській молоді. Так газета «Унітà» коментує дані Організації економічного співробітництва і розвитку про становище в галузі зайнятості серед юнаків і дівчат. За цими даними в новому році чисельність армії молодих італійських безробітних зросте на десять процентів. Проектом фінансового закону на 1986 рік, що його розробив правлячий кабінет, передбачається різке скорочення асигнувань на багато найважливіших соціальних програм, у тому числі на освіту.

Оттава. З першого дня нового року в Канаді зросли ціни на деякі продовольчі товари, а також збільшено податкові побори з трудящих. На 16 процентів подорожчали хліб, макаронні вироби та інші продукти з борошна. Річний прибутковий податок сім'ї з чотирьох чоловік, яка живе на рівні межі бідності, збільшиться в цьому році на 162 долари, сім'ї з середнім доходом — на 184 долари. В той же час податки з прибутків корпорацій скорочуються на 540 мільйонів доларів.

(ТАРС).

Огляд преси

ЙТИ В НОГУ З ЖИТТЯМ

На фабриці діаграмних паперів стінній пресі приділяють певну увагу. Тут уже 8 років виходить щоденна стінна газета «Темпами п'ятирічки». Її випускають на виготовлених друкарським методом макетах. На чільному місці слова В. І. Леніна про продуктивність праці.

Потім під заголовком «Кожен день — ударний» подаються результати роботи всіх цехів і дільниць за минулий день і з початку місяця.

Нижче довідуємося про стан трудової дисципліни та техніки безпеки в усіх цехах і дільницях.

«Повага й шана передовикам» — такий загальний заголовок другої колонки. Тут називаються прізвища передовиків виробництва.

Газета щоденно висвітлює також якість праці і продукції, культуру виробництва. Цікавляться читачі й куточками «Запитуйте — відповідаємо» та «Одержано відповідь». Четверта колонка відведена «Комсомольському прожектору». Тут частенько з'являються критичні замітки про тих, хто допускає брак у роботі, порушує трудову дисципліну, несумлінно ставиться до виконання своїх службових обов'язків. Відповідальні за випуск стінгазети В. Д. Кашкалда, І. А. Панченко, Р. Г. Голуб. До цього громадського доручення вони ставляться добросовісно. Свіжий номер «щоденки» завжди збирає біля себе читачів.

У кожному цеху підприємства виходить своя стіннівка. У цеху № 3 вона має назву «Зміна». За розміром велика. Але площа тут використовується нераціонально. До того ж виходить газета нерегулярно. У грудні ще висів номер, який готувався до Дня Конституції. Тут вміщено вірш Боброва, велику за розміром статтю Т. Петренка загального змісту, в якій і слова не сказано про життя колективу, про те, якими трудовими здобутками зустрів він свято. Випускає газету редколегія в складі Р. В. Васелової, А. М. Карталиш. Художньо газета оформлена задовільно.

Стіннівка «Друкар» — орган партійної, профспілкової та комсомольської організацій цеху № 1 справляє краще враження. Гарно оформлена художньо. У ній вміщено передовицю, присвячену Великому Жовтню. На жаль, ця стаття не пов'язана з життям виробничого колективу. Цікава замітка «На передсвятковій трудовій вахті», в якій висвітлюються трудові досягнення працівників цеху, названо прізвища передовиків виробництва, розповідається про те, скільки зекономлено матеріалів, який внесок трудівників цеху у Радянський фонд миру. Написала цю замітку Л. Якубенко. Третя колонка зайнята віршем М. Дорізо «Костры революции».

Отже, і в цій стіннівці площа використовується нераціонально. Не варто дві третини чи половину площі відводити офіційним матеріалам. Треба побільше давати заміток з життя колективу. Розповідати тут не тільки про трудові здобутки, а й про те, як проходить навчання в системі політичної і економічної освіти, як діють громадські організації, про зв'язок з школою, культурне дозвілля працівників тощо.

Було б добре, якби в кожному номері газети було 5—6, а то й 8—10 невеликих заміток на різні теми, написаних різними людьми. Такий колективний твір був би цікавішим, більше приваблював читачів. Редколегіям, а також партійним, профспілковим і комсомольським організаціям обох цехів слід подбати про створення робкорівського активу.

Впадає у вічі й те, що цехові стіннівки виходять лише до свят. Це великий недолік. Адже в святкових номерах, як правило, відсутні критичні замітки, інформації, рейди. А одне з головних завдань преси, в тому числі й стінної, — викривати недоліки, які ще мають місце в нашому житті, добиватися їх викоренення.

А. НАТАЛЬЧЕНКО,
позаштатний кореспондент «Ленінського прапора».

ВЕСЕЛІ ГОСТІ

Чудового зимового ранку працівники універмагу «Жовтневий» прийшли на роботу на годину раніше. Всі з нетерпінням чекали веселих гостей — щедрівників з культурно-освітнього училища. І ось вони прибули: на всіх трьох поверхах зазвучала українська народна музика, дотепні щедрівки, веселі жарти.

Майбутні культпрацівники у віршованій формі вітали з успіхами у праці, достроковим виконанням завдань одинадцятої п'ятирічки відділи «Посуд», «Культтовари», «Галантерея», «Взуття», бажали нових здобутків у праці завідуючим відділами Л. М. Бойко, Г. О. Гавриленко, Л. Я. Рябошапці, продавцю комсомолці Світлані Рябець, наставникам молоді Г. Я. Мішковій, О. П. Кругляк та багатьом іншим торговельникам.

А потім був звичайний робочий день. Вірніше, не зовсім звичайний: Бо на обличчях продавців частіше, ніж завжди, з'являлися посмішки, вони перемовлялися між собою, раз у раз пригадуючи виступи юних щедрівників. Особливо сподобалися торговельникам Дід Мороз і Снігуронька, ролі яких виконували другокурсники Сергій Погорілий та Віта Джулай. Полонили їх й інші члени самодіяльного ансамблю — Таня Кись, Олена Хаптинська, Віта Присудіна, Люба Сулима, які гарно співали, танцювали.

Сердечну вдячність висловили торговельники юним щедрівникам та керівнику ансамблю, викладачу училища А. В. Завгородній.

М. АНТОНОВ.

Кіноекран січня

Багато цікавих зустрічей чекає на шанувальників кінематографа в першому місяці року. Відкриває січневий репертуар нова стрічка кіностудії імені Горького «Угода». Новий фільм режисера - дебютанта Михайла Ведишева — політичний репортаж про героїчну і самовіддану боротьбу за незалежність народу однієї з латиноамериканських країн.

Революція, громадянська війна поставили кожну людину перед вибором: з ким ти, по яку сторону. Духовна чистота, загострене почуття справедливості головного героя фільму «Пан гімназист», підлітка із сім'ї потомствених інтелігентів, допомагають йому зрозуміти правдиве значення подій, які відбуваються під час революції, громадянської війни.

Кіностудія ім. Довженка представляє нову історико-революційну пригодницьку стрічку «Пароль знали двоє».

В основі фільму — реальні події, операції радянських чекістів по ліквідації київської контрреволюційної групи «Білий орел» й викриття діяльності реакційних емігрантських центрів у 1920 році.

«Пароль знали двоє» — друга спільна робота відомого українського письменника і журналіста Михайла Канюки і режисера Миколи Літуса.

Події минулої війни займають центральне місце в творчості відомого майстра радянського кіно, лауреата Ленінської премії, народного артиста СРСР фронтовика Ю. М. Озерова. Новий його фільм «Битва за Москву» знятий в жанрі історичної хроніки. В кіноепопеї йдеться про початок другої світової війни, про великий подвиг радянського народу, який у суворому 1941 році розгромив полчища фашистських військ, що рвалися до столиці нашої Батьківщини.

В картині немає жодного видуманого героя, жодної придуманої ситуації. Тільки сувора правда, документальна достовірність, дійсні історичні факти і персонажі. Не буде перебільшеним сказати, що сценарій кіноепопеї «Битва за Москву» писала сама історія. «Битва за Москву» — це кінематографічний пам'ятник Великій Вітчизняній війні, безсмертному подвигу радянського народу.

Іще один свій фільм «Дитинство Бембі» кіностудія імені Горького адресує юним глядачам. Бембі — ім'я оленяти, героя казки австрійського письменника Фелікса Зальтена, відомого по книзі в авторському перекладі Юрія Нагибіна.

«Срібна пряжа Кароліни» — фільм-казка, в основу якого покладені мотиви естонського фольклору, виховує повагу до вічних людських цінностей — працелюбності, мужності, вірного кохання.

Картина знята на кіностудії «Таллін-фільм».

«Біла роза безсмертя» — пригодницька стрічка, знята за мотивами народних казок, насичена музикою, піснями, танцями.

Серед зарубіжних фільмів глядачі зможуть подивитися новий фільм-казку «Підмінена королева» (НДР), сюжет якої побудований на вражаючій схожості дружини бідного коваля з дружиною короля.

Вийде на екран чергова стрічка з серії фільмів про пригоди прекрасної Анжеліки «Непокірлива Маркіза».

Зарубіжний кіноекран також представляє індійську стрічку «Хто і як».

Чекаємо Вас, шановані кіноглядачі, в кінотеатрах нашого міста.

Л. КУРІННА,
методист по роботі серед молоді об'єднаної дирекції кінотеатрів.

П я ц т в у — б і й

Що пригадає твій син?

Пияцтво — зло, якому не місце в нашому суспільстві. Підірване здоров'я, невиправдані надії, зруйновані сім'ї, осиротілі діти — такі сліди залишає після себе горілка.

В редакцію надходять листи, автори яких гнівно засуджують п'яниць. Один з таких листів прийшов з села Веселого від коменданта гуртожитку другого відділка радгоспу цукрокомбінату Л. О. Казаринової. Друкуємо його.

Пекучим болем болить у мене серце за чужого сина. Вся вулиця Кірова і молодь села проводжали Василя до лав Радянської Армії. Скільки чудових слів, побажань було сказано йому в цей вечір. Грала музика. Веселилися люди. Тільки неспокійно було на серці у Василька: «Чи не нап'ється мати, не зганьбить себе?»

Вечір пройшов добре. Ось уже і ранок. Зібрано речі.

Жаль розлучатись з рідним домом, з друзями, з роботою. Хоч і недовго працював у радгоспі шофером, та вже полюбив цю професію. Але ж Батьківщина кличе.

Обставини склалися так, що мав змогу ще на добу повернутися додому. Приїхав. Думав зрадіє мама. Поспішав. Відчинив двері... П'яна мати зустріла сина брутальною лайкою. Образливими словами звертається вона до нього: «Чому повернувся? Іди геть з дому!» Потім починає бити посуд, рвати на собі одяг. Її вгамовують сусіди.

Заплакав юнак і пішов з рідного дому. Спав у гуртожитку. Друзі Роман та Ігор не залишили Василя самого. Ранком провели до автобуса, побажали доброї дороги і служби.

Дуже хотілося йому побачити матір ласкаву, тверезу, таку, яку пам'ятав змалечку.

Я хочу, щоб люди знали цю горе-матір. Це Тетяна Кравчук, свинарка другого відділка радгоспу цукрокомбінату.

Схаменися, Тетяно! Ти на горілку проміняла сина.

НА голубому екрані

ЧЕТВЕР, 9 СІЧНЯ
І ПРОГРАМА ЦТ

8.00 «Час».
8.40 Клуб мандрівників.
9.40 «Пилипок». Мультфільм.
9.50 «Світ і молодь».
10.25 Художній телефільм «Пабло в небезпеці». Із серії «Фронт без пощади».
11.15 Новини.

* * *

14.30 Новини.
14.45 «Наш сучасник». Документальні телефільми «Надійна людина», «Довга борозна».
15.25 Свято новорічної ялинки в Кремлівському Палаці з'їздів.
16.10 «Цей смачний, цілющий чай». Теленарис.
16.25 Новини.
16.30 Грає Ю. Євтушенко (гуслі).
16.45 Екологічний щоденник.
17.05 Прем'єра художнього телефільму «Джура — мисливець з Мін-Архара». 4 серія.
18.10 Міжнародна товариська зустріч з хокею. «Буффало - Сейбрз» (США) — «Динамо» (Москва). 2 і 3 періоди. В перерві — 18.45 Сьогодні у світі.
19.35 Програма нашого життя. Обговорюємо проекти ЦК КПРС.
19.55 Новини.
20.00 Прем'єра художнього телефільму «У горах Кавказу». Із серії «Фронт без пощади».
21.00 «Час».
21.40 Чемпіонат СРСР з фігурного катання. Танці.
22.55 Сьогодні у світі.

ПРОГРАМА УТ

16.00 Новини.
16.10 Срібний дзвіночок.
16.30 Республіканська фізико-математична школа. Математична олімпіада.
17.10 Зустріч з юнгою Юрком.
17.45 Співає тріо «Золоті ключі».
18.00 Для дітей. «Ялинка-сміхотинка».
18.30 Телефільм «Музика на все життя».
19.00 Актуальна камера.
19.30 Російський романс.
20.00 Молодіжна студія «Гарт».
20.45 На добраніч, діти!
21.00 «Час».
21.40 Художній телефільм «Професія — слідчий». 4 серія.
23.35 Новини.

І ІІ ПРОГРАМА ЦТ

8.00 Гімнастика.
8.15 Прем'єра документального фільму «Сім Сі меонів».
8.35 «Безіменна зірка». Художній телефільм. 2 серія.
9.40 «Наш сад».
10.10 Є. Шварц і його казки
11.10 Я. Сібеліус. Симфонія № 5 мі бемоль мажор.
11.45 Фільм — дітям. «Гута-перчевий хлопчик».
13.00 Іспанська мова.
13.30 «Майстри гратися у ляльки». Документальний телефільм про Кемеровський театр «Люди і ляльки».
13.50 «Підранки». Художній фільм із субтитрами.
15.15 Новини.

* * *

18.00 Новини.
18.20 Прем'єра документального телефільму «...І кутками хата гарна».
18.50 Пісня, романс, вальс.
19.30 Ритмічна гімнастика.
20.00 Вечірня казка.
20.15 Новини.
20.20 Кубок європейських чемпіонів з баскетболу. Чоловіки. «Жальгіріс» (Каунас) — «Цибона» (Загреб).
21.00 «Час».
21.40 «Мексіканець». Художній фільм.
23.10 Новини.



ЗАКАРПАТСЬКА ОБЛАСТЬ. Юних господарів прийняв дитячий садок, що відкрився в селі Рокосів Хустського району. Для малят створено всі умови для занять, ігор і відпочинку. Діти старших груп проходять підготовку до вступу до школи.

На знімку: загальний вигляд нового сільського дитячого садка.

Фото Г. Удовиченка.
(Фотохроніка РАТАУ).

Редактор М. НОВИКОВ.

Оголошення, довідки

ДО ВІДОМА КЕРІВНИКІВ ПІДПРИЄМСТВ, ОРГАНІЗАЦІЙ І УСТАНОВ,

які мають свій житловий фонд і здійснюють розрахунки з квартиронаймачами через ощадні каси.

Центрощадкаса № 3070 нагадує, що з 1 січня 1986 року ощадні каси міста будуть здійснювати операції тільки за єдиним платіжним документом. Прийом платежів за іншими документами буде припинено.

ОЛЕКСАНДРІЙСЬКЕ МІСЬКЕ ВІДДІЛЕННЯ БЮРО ПО ПРАЦЕВЛАШТУВАННЮ НАСЕЛЕННЯ

запрошує на роботу

ПО ЗАМОВЛЕННЮ № 157:
кравців та учнів кравців,
кравців-надомників,
приймальників замовлень,
комірника.

За довідками звертатися в бюро по працевлаштуванню населення на адресу: 317900, м. Олександрія, вул. Шевченка, 91. **АДМІНІСТРАЦІЯ.**

ОЛЕКСАНДРІЙСЬКІЙ ДИРЕКЦІЇ ОБ'ЄДНАНИХ КІНОТЕАТРІВ І КІНОУСТАНОВОК ТЕРМІНОВО ПОТРІБНІ НА РОБОТУ:
головний бухгалтер,
контролер,
старший інженер,
прибиральниця виробничих приміщень.

ДИРЕКЦІЯ.

ОЛЕКСАНДРІЙСЬКОМУ СЕРЕДНЬОМУ ПРОФТЕХУЧИЛИЩУ № 31 ПОТРІБНІ НА ПОСТІЙНУ РОБОТУ:
викладач іноземної мови (німецької) — по суміснництву,
майстри виробничого навчання: машиністів екскаваторів, бульдозерів, трактористів-машиністів, електрогазозварювальників,
майстри практичного водіння автомобілів, водії I та II класів,
водій автобуса,
секретар-друкарка,
гардеробниця.
прибиральниці,
кочегари на опалювальний сезон.

За довідками звертатися на адресу: м. Олександрія, Користівське шосе, 6. Їхати автобусами №№ 4, 4-а, 52, 32, 39, 9, 22 до зупинки «Профтехучилище».

АДМІНІСТРАЦІЯ.

Адміністрація, партійна, профспілкова та комсомольська організації управління механізації тресту «Олександріяважбуд» висловлюють глибоке співчуття головному бухгалтеру управління Самофін Олені Василівні з приводу передчасної смерті матері

РУДЕНКО МАРИНИ КИРИЛІВНИ.

«ЛЕНИНСКОЕ ЗНАМЯ» — орган Александрийских городского и районного комитетов Компартии Украины, городского и районного Советов народных депутатов Кировоградской области (выходит на украинском языке).

АДРЕСА РЕДАКЦІЇ: 317900, м. Олександрія, вул. Шевченка, 74.

ТЕЛЕФОНИ: редактора — 2-23-45, відділів: партійного життя — 2-24-33, промисловості—2-36-63, сільського господарства—2-27-93, відповідального секретаря — 2-35-63, відділу листів — 2-01-43, приймальні — 2-22-32, бухгалтера — 2-27-93.

Спосіб друку високий. Газету виготовили поліграфісти: лінотиліст В. І. Столбаненко, складачі В. Є. Приходько, М. Г. Матюшенко, друкар О. Д. Кучеренко.

Олександрійська міська друкарня Кіровоградського облуправління у справах видавництв, поліграфії і книжкової торгівлі, м. Олександрія, вул. Шевченка, 81,
Індекс 62065. Телефони: 2-31-35, 2-34-70. Тираж 28000. Обсяг 1 друк. арк. Зам. № 307.

ПРОЛЕТАРІ ВСІХ КРАЇН, ЄДНАЙТЕСЯ!

ГАЗЕТА НАГОРОДЖЕНА ПОЧЕСНОЮ ГРАМОТОЮ ПРЕЗИДІЇ ВЕРХОВНОЇ РАДИ УРСР

Ленінський ПРАПОР

Січень
10
П'ятниця
1986
№ 6 (10374)
Ціна 3 коп.
Газета виходить у вівторок, середу, п'ятницю, суботу.

ОРГАН ОЛЕКСАНДРІЙСЬКИХ МІСЬКОГО ТА РАЙОННОГО КОМІТЕТІВ КОМПАРТІЇ УКРАЇНИ, МІСЬКОЇ ТА РАЙОННОЇ РАД НАРОДНИХ ДЕПУТАТІВ КІРОВОГРАДСЬКОЇ ОБЛАСТІ

ГАЗЕТА ВИДАЄТЬСЯ З 26 БЕРЕЗНЯ 1919 РОКУ

Комуністи на передз'їздівській вахті

КОЖНИЙ день наближає нас до знаменної події в житті партії і народу — XXVII з'їзду КПРС. Щоранку на передз'їздівську ударну вахту заступають тисячі трудящих Олександрійщини, працюють наполегливо і організовано, щоб успішно виконати соціалістичні зобов'язання, взяті на честь Всесоюзного форуму комуністів.

Нині повсюдно панує високе політичне і трудове піднесення, зросла активність людей. Вони викликані всенародним обговоренням проектів нової редакції Програми КПРС, Статуту партії з пропонованими змінами, Основних напрямів економічного і соціального розвитку країни на дванадцяту п'ятирічку і до 2000 року.

У відповідь на турботу партії трудівники промислового і сільськогосподарського виробництва розкривають і приводять в дію резерви прискорення науково-технічного прогресу, зміцнюють дисципліну, усувають недоліки в роботі.

Приклад у цьому подають комуністи. Відмінно трудиться і веде за собою колектив делегат XXVII з'їзду КПРС, швея-резервістка, секретар парторганізації цеху Олександрійської швейної фабрики Н. І. Горовецька. Надія Іванівна достроково, за чотири роки, виконала особисті завдання одинадцятої п'ятирічки.

Заслуженим авторитетом серед гірників розрізу «Морозівський» користується машиніст екскаватора член обкому Компартії України В. М. Учакін. Він іде в авангарді соціалістичного змагання вугільників. Комуніст служить прикладом для товаришів.

Гаряча пора нині у механізаторів району. Вони докладають багато сил, щоб вчасно і якісно підготувати техніку до весни. І на цих роботах відзначаються комуністи. Вже виставили на лінійку готовності всі грунтообробні машини і знаряддя, згідно графіків ремонтують збиральну техніку механізатори тракторної бригади колгоспу «Ленінським шляхом», яку очолює кавалер орденів Леніна і Жовтневої Революції член КПРС В. З. Гавриленко. Він словом і ділом агітує колектив за виконання передз'їздівських зобов'язань.

Молодий комуніст доярка радгоспу-технікуму М. В. Ворох значно перевиконала річні зобов'язання, надоївши від кожної корови закріпленої групи по 4507 кілограмів молока. І зараз в час передз'їздівської вахти, йде в числі правофлангових, одержує щодоби по 11 кілограмів молока від корови. Приклад члена парткому наслідують всі працівники ферми.

Партійні організації, партгрупи повинні підтримувати і розвивати трудовий ентузіазм і політичну активність комуністів, добиватися, щоб досвід їх роботи поширювався. Сьогодні від кожного партійця вимагається, як записано в проекті Статуту КПРС з пропонованими змінами, бути прикладом сумлінного, творчого ставлення до праці, високої організованості і дисциплінованості, наполегливо добиватися підвищення ефективності виробництва, виступати поборником усього нового, прогресивного.

Для члена КПРС мало працювати самому відмінно, треба добиватися, щоб всі, хто трудиться поруч, чесно виконували покладені обов'язки, спільно дбали про підвищення продуктивності праці і якості продукції, по-господарськи ставилися до використання матеріальних і енергетичних ресурсів.

Адже є у нас, на жаль, люди, які не бажають трудитися добросовісно, порушують дисципліну, не бережуть часу, видають брак. До них вживаються заходи морального і матеріального впливу. Однак тут потрібне живе, переконливе слово комуніста, його добрі настанови.

Зустріти вагомими здобутками XXVII з'їзд КПРС — партійний обов'язок кожного партійця, всіх трудівників.



Збори партійно-господарського активу

8 січня відбулися збори партійно-господарського активу підприємств, організацій і установ міста. Перший секретар міського комітету Компартії України О. О. Скічко зробив аналіз роботи за 1985 рік, визначив конкретні завдання на 1986-й рік і дванадцяту п'ятирічку в цілому.

В обговоренні доповіді взяли участь керуючий трестом «Олександріярозрізобуд» В. Ф. Гук, секретар парткому відділу робітничого постачання об'єднання «Олександріявугілля» В. Й. Замульський, директор теплоелектроцентралі № 1—2 В. В. Бовдур, секретар парткому тресту «Олександріяважбуд» В. О. Демура, секретар партійної організації фабрики індпошиття та ремонту одягу В. І. Глінченко, перший секретар міськкому комсомолу А. М. Юнак.

Учасники зборів обговорили і прийняли соціалістичні зобов'язання трудящих міста на 1986 рік. З цього питання прийнято відповідну спільну постанову бюро міського комітету партії, виконкому міської Ради народних депутатів, бюро міського комітету комсомолу.

В роботі зборів взяв участь інструктор відділу організаційно-партійної роботи обкому Компартії України В. К. Манухін.

М. ВІКТОРОВ.

Чверть століття трудиться в механоскладальному цеху рудоремонтного заводу Микола Віталійович Качуровський. Він довбальник четвертого розряду. На виготовленні деталей для ремонту обладнання брикетних фабрик та шахт змінні завдання виконує на 115 — 120 процентів.

Миколі Віталійовичу присвоєно звання «Кращий за професією». Ім'я передового робітника занесено до Книги трудової слави заводу.

ПРОДОВОЛЬЧА ПРОГРАМА — СПРАВА ВСЕНАРОДНА

Майстри «золотого руна»

З вагомими успіхами у праці завершили минулий рік трудівники вівцеферми колгоспу імені Фрунзе, де старшим чабаном Андрій Тарасович Черкаський. План виробництва вовни вони виконали на 115 процентів і настригли її з кожної вівці по 4,6 кг.

Ставши на передз'їздівську трудову вахту, колектив вівцеферми взяв підвищені соціалістичні зобов'язання на перший рік дванадцятої п'ятирічки. Зокрема, передбачено від кожних 100 вівцематок одержати по 115 ягнят і настригти з кожної вівці по 6 кілограмів вовни.

Нині на фермі розпочався окот вівцематок. Вже одержано перших 150 ягнят. Чабани Віктор Іванович Фірс, Леонід Платонович Шевченко, Євген Петрович Коханський забезпечили старанний догляд за молодняком.

Л. ПАШКОВСЬКА.

Змагання районів

У нас і в сусідів

Трудівники Олександрійського і Петрівського районів протягом багатьох років змагаються між собою.

Нещодавно підбито підсумки роботи тваринників обох районів за 1985 рік.

Олександрійський р-н		Петрівський р-н
2532	Надоєно молока від корови (в кілограмах)	2540
318	Вироблено молока на сто гектарів сільськогосподарських угідь (в центнерах)	347
57	Вироблено м'яса на сто гектарів сільськогосподарських угідь (в центнерах)	67
32646	Одержано яєць на сто гектарів зернових (штук)	34971
180	Одержано яєць на курку-несучку (штук)	180
51	Вироблено вовни на сто гектарів сільськогосподарських угідь (в кілограмах)	91
	ПРОДАНО ДЕРЖАВІ (в процентах до річного завдання):	
96	Молока	104
86	М'яса	94
112	Яєць	105
86	Вовни	109

На нові рубежі

У колгоспі «Прогрес» підбито підсумки соціалістичного змагання серед доярок господарства. Переможцем трудового суперництва за 1985 рік визнано працівників молочнотоварної ферми № 1, де завідуючим В. Г. Бянкін. Тут від кожної фуражної корови надоїли по 3224 кілограми молока.

Успіху сприяла наполеглива праця техніка штучного осіменіння тварин М. М. Підлубної. Вона в минулому році добилася виходу 96 телят на кожні 100 корів при зобов'язанні 90.

Серед операторів машинного доїння найкращих показників торік добилися О. І. Мочерняк, К. В. Набойченко, Є. Д. Настас, И. Ф. Дацко. Вони записали на свій рахунок більше як по 3500 кілограмів молока, одержаного від кожної корови.

Л. МАРЧЕНКО,
секретар парткому.

СОЦІАЛІСТИЧНІ ЗОБОВ'ЯЗАННЯ

трудящих Олександрійського району на 1986 рік

Виконуючи рішення квітневого і жовтневого (1985 р.) Пленумів ЦК КПРС, четвертої сесії Верховної Ради СРСР по дальшому прискоренню соціально-економічного розвитку країни, трудящі Олександрійського району з високим трудовим і політичним піднесенням працюють над втіленням в життя економічної стратегії партії, Продовольчої програми країни.

В усіх галузях народного господарства району досягнуто певних успіхів у реалізації планів і соціалістичних зобов'язань 1985 року і одинадцятої п'ятирічки в цілому.

З метою забезпечення гідної зустрічі XXVII з'їзду КПРС, 116-ї річниці з дня народження В. І. Леніна, 69-ї річниці Великого Жовтня в трудових колективах району прийняті соціалістичні зобов'язання, які передбачають виконання і перевиконання планових завдань 1986 року на основі широкого впровадження досягнень науково-технічного прогресу, передового досвіду, підвищення продуктивності праці, посилення режиму економії, зміцнення трудової і технологічної дисципліни.

НАУКОВО-ТЕХНІЧНИЙ ПРОГРЕС

Продовжити роботу по технічному переоснащенню діючих підприємств, направити на ці цілі 33 проценти капітальних вкладень.

Від реалізації завдань загальносоюзних і республіканських регіональних науково-технічних програм «Труд», ««Агрокомплекс» одержати економічний ефект в сумі 600 тисяч карбованців.

Наполегливо підвищувати творчу активність трудящих, впровадити 18 винаходів, 335 раціоналізаторських пропозицій, від використання яких одержати економію в сумі 760000 карбованців. Від реалізації особистих творчих планів інженерно-технічних працівників і спеціалістів народного господарства одержати додатково 550000 карбованців.

Комплексно механізувати цех по теребленню кукурудзи на Щасливському хлібоприймальному підприємстві. Перевести з ручної праці на механізовану 250 чоловік, запровадити маловідходну технологію у Червонокам'янському відділенні сільгосптехніки.

На основі використання досвіду Дніпропетровського комбайнового заводу по атестації і раціоналізації робочих місць вивільнити 100 працівників.

ПІДВИЩЕННЯ ЕФЕКТИВНОСТІ ВИРОБНИЦТВА

На основі прискорення науково-технічного прогресу перевищити в народному господарстві району встановлені завдання по продуктивності праці не менше як на 2,5 процента, що дасть змогу вивільнити в суспільному виробництві 1100 чоловік. Добитися приросту обсягу всієї продукції за рахунок росту продуктивності праці в усіх галузях народного господарства.

Забезпечити додержання нормативних співвідношень темпів росту продуктивності праці і заробітної плати.

Працівники промислових підприємств, транспорту, сільського господарства, будівельних та інших організацій зобов'язуються в 1986 році забезпечити безумовне виконання встановленого плану економії матеріальних та паливно-енергетичних ресурсів.

Добитися надпланової економії в сумі 130 тисяч карбованців і зекономити:

прокату чорних металів — 6 тонн,
електроенергії — 450 тис. квт./год.,
котельно-пічного палива — 285 тонн,
теплоенергії — 1460 Г/калорій,
автобензину — 250 тонн,
дизельного пального — 320 тонн,
цементу — 150 тонн,
лісоматеріалів — 50 куб. м.,

забезпечити роботу на протязі двох днів 36 підприємств і організацій, в тому числі 26 колгоспів і радгоспів на зекономлених ресурсах.

З метою дальшого розвитку бригадних форм організації праці перевести на промислових підприємствах і в будівельних організаціях 33 колективи на нову форму оплати праці за кінцевими результатами, або 75 процентів від загальної кількості працюючих, в тому числі госпрозрахункових підрозділів — до 25 процентів.

За рахунок зниження всіх видів затрат, втрат від браку і невиробничих втрат домогтися понадпланового зниження собівартості продукції, робіт і послуг на 0,6 процента, одержати додатково 80 тисяч карбованців.

Домогтися скорочення витрат робочого часу не менше, ніж на 7 процентів у розрахунку на одного працюючого.

ПРОМИСЛОВІСТЬ

Забезпечити виконання річного плану по обсягу виробництва і реалізації найважливіших видів продукції з урахуванням поставок по договорах до 27 грудня.

Понад план реалізувати промислової продукції на 550 тисяч карбованців. Весь приріст обсягу промислового виробництва передбачено одержати за рахунок підвищення продуктивності праці, в тому числі: до дня відкриття XXVII з'їзду КПРС — 50 тисяч карбованців; до 116-ї річниці з дня народження В. І. Леніна — 70 тисяч карбованців; до 69-ї річниці Великого Жовтня — 450 тисяч карбованців.

Додатково до плану поставити трудящим товарів народного споживання в роздрібних цінах на 65 тисяч карбованців. Понад річний план передбачено виробити:

цукру-піску — 120 тонн,
борошна — 300 тонн,
олії рослинної — 30 тонн,
овочевих та плодоягідних консервів — 12 тис. умов. банок,
хлібобулочних виробів — 60 тонн,
ковбасних виробів — 5 тонн,
безалкогольних напоїв — 2,5 т. дкл.,
риби копченої — 5 тонн.

Широко запровадити комплексну систему управління якістю продукції та ефективне використання матеріальних ресурсів і на цій основі підвищити технічний рівень та якість продукції. Довести випуск продукції вищої категорії якості до 40 процентів від загальної кількості її виробництва. Добитися більш ефективного використання основних фондів, забезпечити дострокове освоєння нових виробничих потужностей. Підвищити коефіцієнт змінності роботи обладнання в основному виробництві до 1,5. Підвищити фондовіддачу основних фондів на 0,6 процента.

Дбаючи про здійснення Продовольчої програми країни, трудові колективи промислових підприємств, організацій і установ зобов'язуються у своїх підсобних господарствах виробити 1775 центнерів м'яса.

АГРОПРОМИСЛОВИЙ КОМПЛЕКС

Працівники агропромислового об'єднання вбачають своїм найпершим обов'язком — забезпечення прискореного розвитку сільськогосподарського виробництва з тим, щоб дедалі повніше задовольнити потреби населення в продуктах харчування, а промисловість у сировині.

Творчо запроваджуючи досягнення науково-технічного прогресу і передового досвіду, збільшити обсяги валової продукції сільського господарства проти середньорічного XI п'ятирічки — на 11 процентів.

В першому році дванадцятої п'ятирічки трудівники агропромислового об'єднання району беруть такі соціалістичні зобов'язання:

Одержати в колгоспах і радгоспах валовий збір:

зернових — 182000 тонн,
соняшнику — 19000 тонн,
цукрових буряків — 206000 тонн,
картоплі — 3800 тонн,
овочів — 11300 тонн,
фруктів і ягід — 1300 тонн,
виробити м'яса в живій вазі — 9700 тонн,
надоїти молока — 48000 тонн,
одержати яєць — 18600 тис. штук,
настригти вовни — 83 тонни,

продати державі по всіх категоріях господарства:

зерна — 94500 тонн,
соняшнику — 16500 тонн,
цукрових буряків — 191000 тонн,
картоплі — 2250 тонн,
овочів — 8600 тонн,
фруктів і ягід — 1350 тонн,
м'яса в живій вазі — 9250 тонн,
молока — 40600 тонн,
яєць — 20200 тис. штук,
вовни (в перерахунку на чисте волокно) — 33,0 тонни.

Значно поліпшити якість продукції. Продати державі сильних і цінних пшениць — 22100 тонн, молока першим сортом — 36340 тонн, або 90 процентів, худоби вищої вгодованості — 65 процентів.

На основі здійснення системи заходів по підвищенню родючості ґрунтів, удосконалення структури посівних площ, впровадження нових сортів і поліпшення насінництва, своєчасного і високоякісного проведення сільськогосподарських робіт зібрати з одного гектара:

зернових — 29,2 цнт,
в т. ч. озимої пшениці — 31,3 цнт,
кукурудзи — 35,5 цнт,
соняшнику — 19,2 цнт,
цукрових буряків — 282 цнт,
картоплі — 71 цнт,
овочів — 120 цнт,
кормових культур (в кормових одиницях) — 36,2 цнт.

Забезпечити вирощування за інтенсивною технологією:

озимої пшениці — 18600 га,
по індустріальній технології:
кукурудзи на зерно — 11565 га,
соняшнику — 7000 га,
цукрових буряків — 7166 га,

вивезти і внести на поля — 1133,6 тисячі тонн, або по 8,0 тонни органічних добрив на 1 гектар орної землі.

На основі дальшого зміцнення кормової бази, посилення спеціалізації і концентрації, поліпшення племінної роботи в колгоспах і державних господарствах виробити на 100 гектарів відповідних угідь:

молока — 325 цнт,
м'яса (жива вага) — 63 цнт,
вовни — 35,6 кг,
яєць — 29,8 тис. штук.

Організовано провести зимівлю худоби. Забезпечити річний надій молока від корови 2550 кг, середньодобовий приріст живої ваги великої рогатої худоби на відгодівлі 600 грамів, свиней — 350 грамів, вовни — 3,5 кг на вівцю та 185 штук яєць на курку-несучку.

Продавати державі велику рогату худобу вагою не нижче 400 кг, свиней — 100 кг, овець — 40 кг.

Одержати на 100 маток 85 телят, 100 ягнят, 14 поросят — на одну свиноматку. Ввести в стадо з розрахунку на 100 корів 25 нетелей.

Впроваджувати комплексну механізацію, прогресивну технологію і організацію праці, забезпечити впровадження колективного підряду з оплатою за кінцеві наслідки виробництва продукції в 61 тракторній бригаді і на 64 фермах у тваринництві. Здійснюючи систему організаційно-технічних заходів по зміцненню кормової бази, одержати з 1 гектара посіву кукурудзи на силос і зелений корм 209 цнт, кормових коренеплодів — 226 цнт, сіна багаторічних трав — 38 цнт, зеленої маси багаторічних трав — 192 цнт.

Поліпшити якість кормів. Заготовити сінажу 22 тисячі тонн, силосу — 212 тисяч тонн, виготовити сухих обезводнених кормів 4000 тонн. Виробити всіх видів кормів у розрахунку на умовну голову 32,6 цнт. кормових одиниць і забезпечити їх раціональне використання.

Виготовити комбікормів на міжгосподарському комбікормовому заводі 23 тис. тонн, провести амонізацію силосу і жому 87 тис. тонн.

Зібрати зернових потоковим методом з одночасним подрібненням соломи на площі 30 тис. га, цукрових буряків потоковим і перевалочним методом без ручної доочистки коренів з 7166 га. Створити 130 комплексних збирально-транспортних загонів на збиранні зернових, цукрових буряків і інших культур, 26 загонів по заготівлі кормів.

Підвищити ефективність роботи підприємств і організацій, які обслуговують сільське господарство, їх роль в досягненні високих кінцевих результатів сільськогосподарського виробництва.

Завершити ремонт тракторів до 1 березня, збиральної техніки — до 1 червня.

Організувати чітку роботу 51 пункту по технічному обслуговуванню машинно-тракторного парку. Забезпечити двозмінну роботу енергонасичених тракторів, а коефіцієнт змінності цих тракторів довести до 1,6.

Підвищити продуктивність тракторів і комбайнів за зміну на 5 процентів, зекономити пального порівняно з нормами на 3,5 процента і за рахунок цього відпрацювати два дні в сільському господарстві на зекономленому пальному.

Виробити в колгоспах і радгоспах валової продукції сільського господарства на 93,1 млн. крб. або 7139 карбованців на одного працівника, зайнятого в сільськогосподарському виробництві, що більше в порівнянні з попереднім роком на 14 процентів.

Знизити собівартість основних видів продукції проти плану на 0,6 процента. Одержати чистого прибутку в колгоспах 11 млн. карбованців, прибутку в держгоспах 1,3 млн. крб. Довести рівень рентабельності сільськогосподарського виробництва до 22 процентів.

З метою виконання дворічної програми створення зразкового виробничого порядку в сільськогосподарському виробництві побудувати: гардеробних — 376 місць, душових — 45 сіток, умивальників — 21 кран, кімнат гігієни жінок — 10, червоних куточків — 4, кімнат вчителя — 21, медичних профілакторіїв — 4, професійно - оздоровчих центрів — 1, кабінетів по охороні праці — 1.

КАПІТАЛЬНЕ БУДІВНИЦТВО

На основі дальшого удосконалення управління і організації будівельного виробництва, впровадження передового досвіду, досягнень науки і техніки добитись скорочення тривалості будівництва і ввести в дію у встановлені планом строки всі виробничі потужності і об'єкти. Продовжити спорудження в колгоспах та радгоспах промислових об'єктів, особливо капітальних сховищ для силосу, зерносховищ, кормоцехів, кормових майданчиків.

(Закінчення на 4-й стор.).

СОЦІАЛІСТИЧНІ ЗОБОВ'ЯЗАННЯ

трудящих міста Олександрії на 1986 рік

Готуючись гідно зустріти XXVII з'їзд КПРС, трудящі міста Олександрії успішно справилися з планами 1985 року по виробництву товарів народного споживання. Виконано завдання по товарообороту, наданню побутових послуг населенню. Введено в експлуатацію важливі виробничі об'єкти та об'єкти соціально-культурного призначення.

Одностайно схвалюючи рішення квітневого та жовтневого (1985 р.) Пленумів ЦК КПРС, керуючись настановами партії по розв'язанню завдань по прискоренню науково-технічного прогресу, трудівники міста взяли на 1986 рік такі соціалістичні зобов'язання.

ПРОМИСЛОВІСТЬ

На основі прискорення науково-технічного прогресу, переоснащення і реконструкції підприємств, удосконалення управління і організації виробництва, зміцнення трудової дисципліни і порядку державний план 1986 року по реалізації продукції та виробництву важливих видів виробів виконати 30 грудня. Виробити додатково до завдання на 1 мільйон карбованців продукції, реалізувати — на 500 тисяч карбованців. У тому числі: до XXVII з'їзду КПРС — на 100 тисяч карбованців, до 116-ї річниці від дня народження В. І. Леніна — на 150 тисяч карбованців, до 69-ї річниці Великої Жовтневої соціалістичної революції — на 350 тисяч карбованців.

Виробити понад план 10 тисяч тонн брикетів, 8 тонн гірського воску, на 300 тисяч карбованців низьковольтної апаратури, на 15 тисяч карбованців поліграфічного устаткування.

Освоїти виробництво 44 нових видів виробів, в тому числі товарів для населення — 24 види.

Працюючи в нових умовах господарювання, повністю виконати плани по реалізації продукції з урахуванням договірних зобов'язань по поставках. Забезпечити якість вироблюваної продукції на рівні кращих світових зразків.

Не менше 17 процентів продукції від загального обсягу, що підлягає атестації, випустити по вищій категорії якості. Забезпечити дотримання нормативних співвідношень темпів росту продуктивності праці і заробітної плати. Виконати намічену програму впровадження у виробництво нової техніки і прогресивної технології. Здійснити роботи по заміні морально і фізично застарілого устаткування.

На всіх промислових підприємствах продовжити роботу по атестації і раціоналізації робочих місць і за рахунок цього поліпшити використання виробничих потужностей, підвищити фондовіддачу на 0,4 процента, довести коефіцієнт змінності роботи основного технологічного устаткування до 1,48.

В ході атестації і раціоналізації скоротити 336 робочих місць і перевести з ручної праці на механізовану 800 чоловік, а також вивільнити з-під трудомістких процесів 265 чоловік.

Виконуючи Комплексну програму розвитку виробництва товарів народного споживання і сфери побутових послуг, випустити додатково до плану товарів на 500 тисяч карбованців. Від впровадження винаходів і раціоналізаторських пропозицій у всіх галузях народного господарства одержати економічний ефект 5,3 мільйона карбованців.

Охопити робітників, зайнятих в єдинонарядних бригадах, оплатою праці за кінцевим результатом до 64 процентів, у госпрозрахункових бригадах — до 36 процентів. Скоротити втрати робочого часу на 7 процентів.

КАПІТАЛЬНЕ БУДІВНИЦТВО

Сконцентрувати сили і матеріальні ресурси на пускових будовах. Поліпшити якість і технічний рівень будівництва. Довести питому вагу будівельно-монтажних робіт за методом бригадного підряду до 60 процентів. Знизити рівень ручної праці на 2 проценти.

Забезпечити весь приріст обсягу будівельно-монтажних робіт за рахунок підвищення продуктивності праці. Здати в експлуатацію з оцінками «добре» і «відмінно» не менше 80 процентів споруджуваних об'єктів. Ввести в дію на місяць раніше строку 2 дитячі садки на 560 місць, збудувати 53,8 тисячі квадратних метрів житла, в тому числі господарським методом 3,5 тисячі квадратних метрів.

До 41-ї річниці Перемоги радянського народу у Великій Вітчизняній війні ввести в експлуатацію 216-квартирний будинок, а до Дня будівельника — 108-квартирний будинок заводу залізобетонних виробів.

До 69-ї річниці Великої Жовтневої соціалістичної революції освоїти 400 тисяч карбованців коштів на будівництві міського будинку піонерів і школярів. План будівельно-монтажних робіт по генпідряду виконати до 30 грудня 1986 року.

ТРАНСПОРТ І ЗВ'ЯЗОК

Забезпечити повне задоволення потреб народного господарства і населення міста в перевезеннях вантажів. Перевезти додатково до плану 9,2 тисячі тонн народногосподарських вантажів і 100 тисяч пасажирів, в тому числі до XXVII з'їзду КПРС — 1,5 тисячі тонн та 20 тисяч пасажирів.

Підвищити продуктивність праці на транспорті на 1,2 процента.

Зв'язківці міста намітили в зобов'язаннях перевиконати річний план по обсягу продукції на 30,5 тисячі карбованців. Встановити 3600 радіоточок, в тому числі додатково до завдання 250 штук.

Більш повніше задовольняти потреби народного господарства і населення в послугах поштового і телефонного зв'язку, значно поліпшити їх якість.

ТОРГІВЛЯ І ГРОМАДСЬКЕ ХАРЧУВАННЯ

Додатково до річного плану працівники торгівлі і громадського харчування передбачили реалізувати товарів на 290 тисяч карбованців, значно підвищити культуру обслуговування. Більш повніше задовольняти потреби населення в різноманітних товарах повсякденного користування.

Відкрити магазин «Кулінарія», магазин оптового продажу спортивного інвентаря, салон по обслуговуванню інвалідів Великої Вітчизняної війни, відділ по продажу відходів промислових матеріалів з підприємств. Довести продаж товарів методом самообслуговування до 80 процентів.

Впровадити метод прогресивної технології руху товарів (контейнерну систему) в сфері торгівлі підприємств - постачальників місцевої промисловості та автотранспортних підприємств.

Розв'язати питання по індустріалізації сфери громадського харчування. Виконати заходи по забезпеченню вантажно-розвантажувальних робіт на овочевих базах.

ПОБУТОВЕ ОБСЛУГОВУВАННЯ І СФЕРА ПЛАТНИХ ПОСЛУГ

У світлі виконання завдань Комплексної програми розвитку виробництва товарів народного споживання і сфери послуг надати додатково до плану комунальних послуг на 13 тисяч карбованців, побутових послуг — на 39 тисяч карбованців.

Розпочати будівництво міського будинку побуту. Відкрити два приймальних пункти побутового обслуговування. Посилити боротьбу за утвердження здорового побуту і дозвілля трудящих.

Колективи побутових підприємств міста передбачають забезпечити високу культуру і якість обслуговування населення, працювати без претензій з боку замовників. Впровадити у виробництво 12 одиниць нового технологічного устаткування і засобів малої механізації.

Довести обсяг реалізації побутових послуг на душу населення до 51 карбованця. Надати понад план платних послуг на 5 тисяч карбованців.

З метою виконання дворічної програми створення зразкового виробничого побуту на підприємствах і в організаціях міста додатково ввести в експлуатацію: 4179 гардеробних місць, 344 душових місць, 133 умивальники, 20 приміщень особистої гігієни жінок, 11 червоних куточків, 4 салони-магазини спецодягу, 13 куточків відпочинку, 5 об'єктів побутового обслуговування, 3 профілактично-відновлювальних центри, 4 кабінети психологічного розвантаження.

ОХОРОНА ЗДОРОВ'Я, НАРОДНА ОСВІТА, КУЛЬТУРА

Постійно удосконалювати якість навчання, трудового, морального і естетичного виховання дітей у школах, позашкільних і дошкільних закладах, значно поліпшити профорієнтаційну роботу серед учнів.

Відкрити при п'яти дитячих садках та п'яти школах перші класи для дітей шестиліток. Базовим підприємствам підготувати 300 робочих місць для учнів шкіл. В середніх школах №№ 10 і 13 обладнати кабінети обчислювальної техніки.

За рахунок підвищення ефективності роботи бібліотек довести середнє читання книг до 22,8 примірника, а оборот книжкового фонду до 1,8 раза у всіх бібліотеках міста.

Удосконалювати амбулаторно-поліклінічну допомогу населення. Завершити реконструкцію дитячої молочної кухні, освоїти радіотерапію при онкодиспансері, продовжити роботу по загальній диспансеризації населення.

Активізувати фізкультурно-оздоровчу та спортивно-масову роботу. Відкрити клуб важкої атлетики, організувати роботу дитячої секції боротьби за місцем проживання, обладнати на стадіоні «Стежку здоров'я».

НАДАННЯ ШЕФСЬКОЇ ДОПОМОГИ КОЛГОСПАМ І РАДГОСПАМ ОЛЕКСАНДРІЙСЬКОГО ТА ПЕТРІВСЬКОГО РАЙОНІВ

Внести гідний вклад в реалізацію Продовольчої програми. Побудувати сіносховищ загальною ємністю 17 тисяч тонн, обробити 700 гектарів овочів, 3 тисячі гектарів кормових буряків і гарбузів, заготовити 2 тисячі тонн різнотрав'я, підготувати 200 механізаторів для роботи в підшефних колгоспах і радгоспах. Продовжити розвиток підсобних господарств підприємств і організацій, почати будівництво комплексу для великої рогатої худоби на 3100 голів.

Виробити м'яса у підсобних господарствах з розрахунку на одного робітника по 25 кілограмів.

ЕКОНОМІЯ ПАЛИВНО-ЕНЕРГЕТИЧНИХ І МАТЕРІАЛЬНИХ РЕСУРСІВ

Завдяки посиленню режиму економії, зниженню матеріалоємності продукції, впровадженню маловідходних і безвідходних технологій заощадити додатково до завдання 2 тисячі тонн прокату чорних металів, 1654 тонни цементу, 2050 кубометрів лісоматеріалів, 734 тонни умовного палива, 2700 тисяч кіловат-годин електроенергії, 17 тисяч Г/калорій тепла, 600 тонн бензину, 1070 тонн дизельного палива.

Створити фонд економії в сумі 1,8 мільйона карбованців. Відпрацювати два дні на зекономлених матеріальних і паливно-енергетичних ресурсах, в тому числі одну зміну в день відкриття XXVII з'їзду КПРС.

Продовжити соціалістичне змагання з містом Білгород-Дністровським Одеської області.

Трудящі міста не пошкодують зусиль, щоб зустріти новими трудовими успіхами XXVII з'їзд КПРС, успішно виконати річну програму по всіх техніко-економічних показниках, докладуть старань для виконання висунутого партією стратегічного курсу на прискорення економічного і соціального розвитку країни.

Соціалістичні зобов'язання обговорені і прийняті на зборах партійно-господарського активу міста.

Для зручності населення

Ощадні каси ввійшли в життя радянських людей. Та це й зрозуміло. Адже вони надають населенню можливість надійно зберігати вільні кошти і здійснювати грошові розрахунки, сприяють нагромадженню збережень і використанню їх у власних інтересах та розвитку народного господарства.

Велике значення має виплата заробітної плати працюючим. Обслуговування населення успішно впроваджується в ощадних касах нашого міста. Нині ним користуються близько 20 тисяч трудящих, 49 підприємств, установ і організацій.

Це дає можливість одержати гроші повністю або почастково у вільний і зручний для трудящих час за місцем роботи або проживання. Позитивно впливає на підвищення продуктивності праці, поліпшення соціального клімату в колективах і сім'ях трудящих, дає можливість більш раціонально планувати свій сімейний бюджет.

На багатьох підприємствах у зв'язку з зростанням лишків вкладів на особових рахунках робітників і службовців у ощадних касах працюючі відмовляються від авансового перерахування заробітної плати. Даний факт свідчить про те, що робітники і службовці, відкладаючи частину грошових доходів, прагнуть до того, щоб в майбутньому краще задовольнити свої потреби.

Для ощадкас зарахування і видача заробітної плати є трудомістким процесом. Часто підводять підприємства, порушуючи строки представлення документів. Багато трудящих приходять в ощадкаси в дні зарахування зарплати на вклади, тобто в дні «пік».

А ощадкаси в один день одержують документи ряду підприємств, і одночасно зарахувати всю зарплату, а також видати її неможливо. Масові дні оформлення зарплати та її видачі, в основному, припадають на 7—13 число кожного місяця. В інші дні черг в ощадкасах, практично, не буває. Хотілось би, щоб трудящі мали на своїх особових рахунках якісь нагромадження коштів, щоб, не дотримуючись встановлених строків по виплаті заробітної плати, одержували гроші в зручний для себе час і з мінімальною втратою вільного часу.

А. ДМИТРІЄНКО,
завідуюча ощадкасою № 3070/036.

ЛЕНІНСЬКИЙ ПРАПОР
3 стор. 10 січня 1986 р.

СОЦІАЛІСТИЧНІ ЗОБОВ'ЯЗАННЯ

трудящих Олександрійського району на 1986 рік

(Закінчення).

Виконуючи програму соціально-економічного розвитку сіл, за рахунок всіх джерел фінансування, включаючи індивідуальне будівництво, в 1986 році ввести в дію 262 квартиробудинки, в тому числі за рахунок державних капіталовкладень 28 квартиробудинків, з них 80 процентів до 69-ї річниці Великого Жовтня. Підвищити якість будівництва, завершити будівництво дитячого садка на 90 місць в с. Войнівка, двох магазинів в селах Олександрівка і Михайлівка, будинку культури в с. Приютівка. Розпочати будівництво Ізмайлівської восьмирічної школи, дитячого садка на 120 місць в с. Протопопівка.

Побудувати 19,5 км шляхів з твердим покриттям, 3,5 км водогону, газифікувати 100 квартир. Не менше 80 процентів об'єктів здавати з оцінкою «добре» та «відмінно». Підвищити проти плану продуктивність праці на 1,2 процента та знизити собівартість будівельних робіт на 0,6 процента. Від впровадження раціоналізаторських пропозицій та винаходів за рік одержати 15 тисяч карбованців економії коштів.

ТРАНСПОРТ І ЗВ'ЯЗОК

Залізничники району зобов'язуються завантажити і відправити понад план 4,5 тисячі тонн народногосподарських вантажів. Збільшити статистичне навантаження кожного вагона на 1,2 тонни проти завдання і за рахунок цього вивільнити для додаткового перевезення вантажів 30 вагонів. Скоротити проти минулого року наднормативні простої вагонів на 0,1 години.

Працівники автотранспортних підприємств, сільського господарства району намітили перевезти понад план 6,5 тис. тонн народногосподарських вантажів. Надати понад план платних послуг населенню на 17 тис. карбованців.

Підвищити проти 1985 року продуктивність вантажної автомашини на 3 проценти та знизити собівартість вантажних перевезень на 3,5 процента.

Колектив районного вузла зв'язку зобов'язався збільшити в 1986 році кількість абонементів сільської телефонної мережі на 100 номерів, встановити 100 радіоточок, поліпшити роботу діючих точок телефонної та радіотрансляційної мережі. Підвищити продуктивність праці проти плану на 1,1 процента.

ПОБУТ І ТОРГІВЛЯ

Працівники державної та кооперативної торгівлі зобов'язалися перевиконати річний план роздрібного товарообороту на 118 тисяч карбованців. Колективи підприємств громадського харчування передбачають довести питому вагу випуску і реалізації продуктів власного виробництва до 5 процентів, перевиконати обсяг річного плану товарообороту на 70 тисяч карбованців.

Побутовики намітили збільшити обсяг послуг населенню на 5,2 тисячі карбованців проти плану.

План по наданню побутових послуг населенню виконати до 30 грудня 1986 року. Продуктивність праці підвищити проти плану на 1,5 процента та знизити вартість на 1 карбованець наданих послуг на 0,6 процента. Райпобуткомбінат буде працювати в умовах економічного експерименту.

Розширити мережу побутових підприємств на 1 одиницю, поліпшити роботу всіх комплексних приймальних пунктів, впровадити три види нових послуг.

Працівники комунальних підприємств зобов'язались додатково виконати робіт та надати населенню послуг на 1,5 тисячі карбованців більше проти плану. Одержати 13 тисяч карбованців надпланового прибутку. Забезпечити виконання обсягу капітального ремонту житла на 40 тисяч карбованців і відремонтувати 200 квадратних метрів житла.

ОСВІТА, КУЛЬТУРА, ОХОРОНА ЗДОРОВ'Я І СПОРТ

Вирішуючи завдання реформи загальноосвітньої школи, охопити навчанням всіх дітей шкільного віку, трудовими об'єднаннями — 96 процентів старшокласників, дошкільними закладами — 1,8 тисячі дітей.

Забезпечити дальше удосконалення навчально - виховного процесу, поглиблену трудову підготовку і профорієнтацію учнів. Створити 18 учнівських виробничих місць на підприємствах агропромислового комплексу, в колгоспах і радгоспах. Поліпшити підготовку виробничих кадрів у профтехучилищах району.

Добитися дальшого розвитку художньої самодіяльності і довести кількість її учасників до 120 на кожну тисячу чоловік населення. В кожному будинку культури і клубі організувати агітаційно-художню бригаду, провести не менше 30 виступів на рік кожної з них. Добитися присвоєння двом клубам, одній бібліотеці звання «Заклад відмінної роботи». Забезпечити виконання плану міжвідомчого бібліотечного обслуговування населення.

Виконати план кінообслуговування по всіх показниках до 25 грудня. Понад план обслужити 2,5 тисячі кіноглядачів.

Підвищити якість і культуру медичного обслуговування населення. Охопити максимальну кількість трудящих району всіма формами оздоровлення, диспансерним оглядом — до 80 процентів. Поліпшити санітарно-профілактичну роботу серед населення.

Забезпечити дальший розвиток фізичної культури і спорту серед трудящих району. Підготувати в 1986 році одного кандидата в майстри спорту, 35 спортсменів першого розряду, 5,5 тисячі спортсменів масових розрядів та 6,5 тисячі значкістів ГПО.

Продовжити роботу по зміцненню матеріально-спортивної бази. Побудувати і обладнати 8 спортивних майданчиків, відкрити 2 шахово-шашкових клуби.

Підтримуючи патріотичні почини передових колективів і новаторів виробництва, розвиваючи соціалістичне змагання, 28 підприємств, колгоспів, радгоспів, 79 бригад, ферм, ланок, 2,5 тисячі трудівників агропромислового комплексу району стали на трудову вахту по гідній зустрічі XXVII з'їзду КПРС.

38 трудових колективів, 1825 працівників села зобов'язалися виконати плани двох і трьох місяців 1986 року до дня відкриття з'їзду.

Глибоко усвідомлюючи свій патріотичний обов'язок перед Батьківщиною, трудівники району докладуть максимум зусиль, щоб краще використати створений виробничий потенціал, активізують боротьбу за економію всіх ресурсів, за удосконалення організації виробництва, широкомасштабне використання досягнень науково-технічного прогресу, з честю виконають взяті соціалістичні зобов'язання.

Трудящі району продовжать соціалістичне змагання з трудівниками Петрівського району нашої області та Білгород-Дністровським районом Одеської області.

Соціалістичні зобов'язання прийняті в колективах підприємств, закладів, організацій, колгоспів і радгоспів.

Канікули, канікули...

Минуло перше півріччя навчального року. До школярів прийшла улюблена і весела пора — канікули. На центральній площі міста «виросла» ялинка. Висока та гарна! А повернешся від лісової красуні — потрапиш у захоплюючий світ казок. Погода, правда, не сприятлива. Та це не засмучує школярів. Свої канікули проводять вони весело.

Різні цікаві масові заходи проходять у позашкільних закладах. Палац піонерів у ці дні гуде, мов вулик. Для молодших школярів тут відбулися святкові ранки. Старшокласники та учні ДЮСШ провели новорічний карнавал.

Захопив школярів і вечір запитань та відповідей «Закон і ми».

Нині проходить Всесоюзний тиждень науки і техніки. Пожвавили свою діяльність гуртківці. Влаштовано виставки робіт членів гуртків дитячого ательє, в'язання, художньої вишивки, різьби по дереву, авіамодельного та фотогуртка.

Цікаво пройшов конкурс професійної майстерності «Це ви можете». На тему «Моя майбутня професія» відбулися екскурсії на механічний завод, в ательє «Берізонька» та фотоательє.

На завершення новорічних свят для старшокласників відбулася дискотека «Вогні рампи».

Цікаві розваги і корисні заходи влаштували для дітей працівники Палацу піонерів О. І. Чорна, Л. І. Інкіна, Т. В. Кудря, Г. Д. Басова, В. І. Чумак та інші. Завдяки їхньому творчому натхненню, фантазії, умінню канікули в дітей були цікавими.

* * *

Не менш захоплююче і на станції юних техніків. Урочисто було відкрито Всесоюзний тиждень науки і техніки. А потім проходили змагання молодших школярів з технічного моделювання. В змаганнях взяли участь учні 2—4 класів з усіх шкіл міста. А перше місце здобула команда середньої школи № 2. Друге і третє місця розділили між собою гуртківці з СШ № 15 та восьмирічної № 3.

В школі-інтернаті проведено день техніки, відбулися такі масові заходи в школах та позашкільних установах. Організували і провели їх працівники лабораторій та гуртків станції юних техніків. Цікаво пройшли зустрічі з студентами, передовиками виробництва, раціоналізаторами, вечори-звіти членів технічних гуртків.

В любительській кіностудії «Ритм», де керівником Н. М. Брагінська, проведено новорічний вечір та творчий звіт.

Попереду нова найбільш відповідальна чверть. Тож заряд, який одержали учні під час канікул, необхідно спрямувати на навчання.

С. КРЯЧКО,
позаштатний кореспондент.

На голубому екрані

П'ЯТНИЦЯ, 10 СІЧНЯ

І ПРОГРАМА ЦТ

9.25 «Історія дерев'яного чоловічка». Документальний телефільм.
9.45 Концерт Державного Українського народного хору ім. Г. Верьовки.
10.20 Художній телефільм «У горах Кавказу». Із серії «Фронт без пощади».
14.50 «Споживання і економія». Науково-популярний фільм.
15.30 Сьогодні і завтра підмосковного села.
16.05 Прем'єра художнього телефільму «Джура — мисливець з Мін-Архара». 5 і 6 серії.
18.20 «Голова». Теленарис про голову колгоспу ім. Фрунзе Бєлгородського району Бєлгородської області, двічі Героя Соціалістичної Праці, делегата XXVII з'їзду КПРС В. Я. Горіна.
18.45 Сьогодні у світі.
19.00 Науково - популярні фільми про шкідливість пияцтва.
19.30 Проблеми — пошуки — рішення. Розвиток агропромислового комплексу і реалізація Продовольчої програми.
21.00 «Час».
21.40 Чемпіонат СРСР з фігурного катання. Показові виступи.
23.40 Сьогодні у світі.

ПРОГРАМА УТ

10.30 Свято новорічної ялинки.
11.30 Молодіжна студія «Гарт».
12.45 Новини.
16.00 Новини.
16.30 «Народна творчість». Різьбяр А. Сухорський.
16.50 Українські наспіви.
17.05 Документальний фільм «Якщо взятися спільно».
17.30 Закон і ми.
18.00 Телефільм «Заради цього варто жити».
18.30 Музичний фільм «Дивертисмент».
19.00 Актуальна камера.
19.35 **«П'ятирічки крок». Назустріч XXVII з'їзду КПРС. Чернігівська область.**
20.20 Любителям симфонічної музики.
20.40 На добраніч, діти!
21.00 «Час».
21.40 **Концерт майстрів мистецтв і художніх колективів Чернігівської області.**
22.40 Новини.
23.00 Чемпіонат СРСР з волейболу. Чоловіки. «Політехнік (Одеса) — «Динамо» (Московська область).

ІІ ПРОГРАМА ЦТ

8.15 «Турботи сільських пропагандистів».
8.35 «Мексіканець». Художній фільм.
10.00 «До таємниць малахітової шкатулки». Підсумки вікторини юних геологів.
11.00 Мультфільми.
11.55 Фільм — дітям. «Одного чудового дитинства».
13.35 Прем'єра документального телефільму.
13.50 Концерт Пермського хореографічного училища.
14.55 Міжнародний юнацький турнір з футболу пам'яті В. Гранаткіна Збірна Бельгії — збірна СРСР-2. 2 тайм.
19.40 Вечірня казка.
19.55 Міжнародний юнацький турнір з футболу пам'яті В. Гранаткіна. Збірна СРСР-1 — збірна Франції. 2 тайм.
21.00 «Час».
21.40 Екран історичного фільму. «Криваве каміння». Художній фільм.

Редактор
М. НОВИКОВ.

ПОЗДОРОВЛЕННЯ

працівнику лінійно-технічного цеху № 3 технічного вузла зв'язку союзних магістралей і телебачення Пастуху М. Н.

ШАНОВНИЙ МИКОЛА НИКИФОРОВИЧ!

Сердечно вітаємо Вас з 50-річчям з дня народження. Бажаємо міцного здоров'я, щастя, довголіття та успіхів у праці.

АДМІНІСТРАЦІЯ, ПАРТІЙНА ТА ПРОФСПІЛКОВА ОРГАНІЗАЦІЇ.

«ЛЕНИНСКОЕ ЗНАМЯ» — орган Александрийских городского и районного комитетов Компартии Украины, городского и районного Советов народных депутатов Кировоградской области (выходит на украинском языке).

АДРЕСА РЕДАКЦІЇ:
317900, м. Олександрія,
вул. Шевченка, 74.

ТЕЛЕФОНИ: редактора — 2-23-45, відділів: партійного життя — 2-24-33, промисловості—2-36-63, сільського господарства—2-27-93, відповідального секретаря — 2-35-63, відділу листів — 2-01-43, приймальні — 2-22-32, бухгалтера — 2-27-93.

Спосіб друку високий. Газету виготовили поліграфісти: лінотиліст В. І. Столбаненко, складачі В. Є. Приходько, М. Г. Матюшенко, друкар О. Д. Кучеренко.

Олександрійська міська друкарня Кіровоградського облуправління у справах видавництв, поліграфії і книжкової торгівлі. Індекс 62065. Телефони: 2-31-35, 2-34-70. Тираж 28000. Обсяг 1 друк. арк.

м. Олександрія, вул. Шевченка, 81. Зам. № 312.

ПРОЛЕТАРІ ВСІХ КРАЇН, ЄДНАЙТЕСЯ!

Ленінський ПРАПОР

ГАЗЕТА НАГОРОДЖЕНА ПОЧЕСНОЮ ГРАМОТОЮ ПРЕЗИДІЇ ВЕРХОВНОЇ РАДИ УРСР

Січень
11
Субота
1986
№ 7 (10375)
Ціна 3 коп.
Газета виходить у вівторок, середу, п'ятницю, суботу.

ОРГАН ОЛЕКСАНДРІЙСЬКИХ МІСЬКОГО ТА РАЙОННОГО КОМІТЕТІВ КОМПАРТІЇ УКРАЇНИ, МІСЬКОЇ ТА РАЙОННОЇ РАД НАРОДНИХ ДЕПУТАТІВ КІРОВОГРАДСЬКОЇ ОБЛАСТІ

ГАЗЕТА ВИДАЄТЬСЯ З 26 БЕРЕЗНЯ 1919 РОКУ

XII П'ЯТИРІЧЦІ—НАШУ УДАРНУ ПРАЦЮ

XXVII з'їзду КПРС— 27 ударних декад

Високі темпи змагання

Переможцями минулої декади, присвяченої XXII з'їзду КПРС, визнано механізований загін по вивезенню на поля органічних добрив колгоспу «Прогрес» та тваринників бурякорадгоспу «Шарівський».

Хлібороби колгоспу «Прогрес» нині розгорнули боротьбу за підвищення родючості грунту. У господарстві створено загін по вивезенню на поля органічних добрив. Механізатори Микола Кривенко, Григорій Філіпоненко та інші працюють високопродуктивно, денні норми виконують на 120—130 процентів.

За перші дні року у господарстві вже вивезено на поля близько 4000 тонн органіки.

* * *

Трудівники молочнотоварних ферм бурякорадгоспу «Шарівський» за три місяці зимівлі громадської худоби виробили 4418 центнерів молока, що на 1402 центнери більше, ніж за відповідний період минулого року.

Майстерність плюс відповідальність

Трудовий календар дванадцятої п'ятирічки почав відлік перших робочих днів. Для водіїв автотранспортного підприємства № 10011 зараз відповідальний і напружений період. Погодні умови вимагають особливої обережності, майстерності.

В. І. Кириченко та А. І. Комаренко працюють на автобусах міжміського сполучення. За перший тиждень цього року планові завдання вони виконали відповідно на 119,4 та 112,2 процента.

Водії першого класу з автоколони № 2 В. Я. Митошоп, А. І. Дзюбенко, В. І. Дрюченко одинадцяту п'ятирічку завершили достроково. І нині трудяться з випередженням графіка. Комуніст Митошоп — бригадир, змінні норми перевиконує майже в два рази.

Бригада водіїв п'ятого маршруту, яку очолює В. І. Васильков, відзначається високою культурою обслуговування пасажирів.

Успіхові водіїв сприяє те, що всі вони працюють за прогресивним методом організації роботи — бригадним підрядом.

О. БРАЖНИЧЕНКО,
начальник відділу праці та зарплати АТП № 10011.



Комсомолець Сергій Давиденко три роки тому прийшов працювати токарем в механічний цех заводу підйомно-транспортного устаткування. Швидко завоював авторитет у товаришів по роботі. Зараз на виготовленні деталей для складання мостових, грейферних та контейнерних кранів перевиконує змінні норми.

Нещодавно він добився права працювати з особистим клеймом.

Фото М. Пальчика.

Вагомі результати

На ремонтно-механічному заводі «Укрремтресту» перед у соціалістичному змаганні за гідну зустріч XXVII з'їзду КПРС веде бригада по виготовленню машин для сортування цибулі. Очолює її ударник комуністичної праці М. М. Пелецький.

Не знижують високих темпів роботи в новій п'ятирічці і бригади по виготовленню робочого місця майстра - наладчика (бригадир Є. М. Репенько) та по розбиранню автомобілів, де бригадиром О. Ш. Янцибін. Ці колективи щоденно перевиконують змінні норми, тут немає порушень трудової дисципліни.

В цілому по заводу за перший тиждень 1986 року вже виготовлено дев'ять комплектів робочого місця майстра-наладчика, три машини для сортування цибулі, 65 комплектів ущільнювачів, відремонтовано 70 автомобілів.

Л. САМУСЕНКО.

Хто як виробляє молоко

Дані про надій молока в колгоспах і радгоспах району в кілограмах від кожної корови за день 8 січня (перша графа — в нинішньому році, друга — було в цей день торік):

«Заповіт Леніна»	6,5	6,6
«Прапор комунізму»	6,4	5,0
ім. Димитрова	5,8	5,2
ім. Фрунзе	5,6	4,6
«Росія»	5,6	5,8
«Ленінським шляхом»	5,5	5,1
ім. Шевченка	5,5	5,6
ім. Калініна	5,4	5,1
«Прогрес»	5,4	5,3
ім. В. Ульянова	5,4	5,4
«Червоний прапор»	5,3	5,4
ім. Леніна	5,2	4,6
«Україна»	5,1	4,2
ім. Петровського	5,1	4,8
ім. Кірова	5,1	4,5
«Маяк»	4,9	4,9
«Перемога»	4,7	4,1
ім. Свердлова	4,5	4,6
ім. Енгельса	4,4	5,0
ім. Карла Маркса	4,3	6,1
По колгоспах	**5,3**	**5,0**
РАДГОСПИ		
Цукрокомбінат	7,7	6,5
Кінзавод	7,7	7,9
«Шарівський»	6,8	5,3
Радгосптехнікум	6,4	7,1
ім. Гагаріна	5,6	4,0
«Більшовик»	5,5	5,4
По району	**5,6**	**5,1**

Батьківщина Леніна в 2005 році

Ульяновськ. Новий генеральний план розвитку цього міста на Волзі, розрахований до 2005 року, затверджено Радою Міністрів Російської Федерації. На порозі 2005 року площа Ульяновська збільшиться на 6 тисяч гектарів. На той час у місті буде 900 тисяч жителів.

Новим генеральним планом передбачено формування ряду великих архітектурних і природно-ландшафтних комплексів.

Найкрасивішим з них, мабуть, стане той, під який відводиться мальовнича заплава Свіяги — другої річки, що протікає через Ульяновськ. До її берегів виносяться новий університет із студентським містечком, центр молодіжного міжнародного туризму, інші споруди. Найближчим часом через Волгу буде перекинуто другий міст довжиною 12,5 кілометра. Більшість об'єктів соціально - культурного призначення намічено здати навесні 1995 року — до 125-річчя з дня народження В. І. Леніна.

(ТАРС).

Підписали рапорт

9 січня на електромеханічному заводі в музеї історії підприємства відбулись збори-мітинг, присвячені підбиттю підсумків соціалістичного змагання серед комсомольців і молоді заводу за право підписати рапорт комсомольської організації XXVII з'їзду КПРС.

Відкрив мітинг секретар комітету комсомолу Микола Чабан. Ветеран комсомолу, голова ради наставників заводу Іван Демидович Дудко звернувся до юнаків та дівчат з словами вдячності за їх добросовісний труд, за збереження й продовження славних традицій старшого покоління.

Члени ВЛКСМ технік Олександр Соловйов та Світлана Погрібняк розповіли про досягнення комсомольсько - молодіжних колективів.

Право підписати рапорт комсомольської організації заводу XXVII з'їзду КПРС вибороли одинадцять виробничників. Серед них: наладчик автоматичних ліній складального цеху № 202, бригадир комсомольсько-молодіжного колективу Юрій Дехтяр, наладчик контрольно-вимірювальних приладів і автоматики складального цеху № 110 Геннадій Карпушев, електромонтажниця-схемниця складального цеху № 101 Неля Ревенець та інші.

Від імені комсомольців, які підписали рапорт XXVII з'їзду КПРС, виступила інженер-конструктор Валентина Подрєзова. Переможці соціалістичного змагання сфотографувалися біля бюста В. І. Леніну в музеї історії підприємства.

О. ШАБАНОВ,
заступник секретаря комітету комсомолу заводу.

З січневих конференцій вчителів району і міста

Поліпшувати виховну роботу з учнями

На січневій конференції учителів району з доповіддю «Про завдання партійних організацій, педагогічних колективів шкіл по вивченню і пропаганді рішень жовтневого (1985 р.) Пленуму ЦК КПРС, проектів нової редакції Програми Комуністичної партії Радянського Союзу, Статуту КПРС з пропонованими змінами, Основних напрямів економічного і соціального розвитку СРСР на 1986—1990 роки і на період до 2000 року та по дальшому поліпшенню ідейно-політичного і трудового виховання молоді» виступив перший секретар райкому Компартії України Ю. Г. Целих.

Завідуючий районним відділом народної освіти В. Є. Яницький зробив доповідь «Про роботу педагогічних колективів району по дальшому вдосконаленню навчально-виховного процесу відповідно вимог реформи загальноосвітньої і професійної школи».

У доповідях даний аналіз діяльності по перебудові навчально-виховного процесу, як головної вимоги шкільної реформи, вказано на прорахунки в діяльності навчальних закладів. Особливу увагу було звернуто на посилення відповідальності вчителів, керівників шкіл за якість навчання і виховання, викоренення з практики шкільного життя процентоманії, формалізму, окозамилювання. Наводились конкретні приклади позитивного та негативного в роботі педагогічних колективів, давались вірні рекомендації.

В центрі уваги конференції стояло питання поліпшення всієї виховної роботи з учнями, більш ефективного використання ідейно-політичного потенціалу навчальних предметів та позаурочних форм роботи для формування в учнів марксистсько - ленінського світогляду, класової самосвідомості, непримиренності до буржуазної ідеології, підвищення рівня дисципліни та організованості.

В обговоренні доповіді взяли участь директор Ульянівської СШ М. Г. Корженко, директор Червонокам'янського будинку піонерів М. О. Ханілевич, секретар парторганізації Новопразької СШ М. І. Піра, голова райкому профспілки працівників освіти, вищої школи та наукових установ Т. І. Нагорна, старший вихователь Приютівського дитсадка М. Г. Гречко, голова виконкому Войнівської сільської Ради народних депутатів Д. О. Базик, прокурор району Г. Г. Черновалов, секретар райкому комсомолу Н. І. Дейнега, голова батьківського комітету Цукрозаводської 8-річної школи С. А. Троянська та інші.

В роботі конференції взяв участь і виступив з промовою інспектор шкіл відділу народної освіти Кіровоградського облвиконкому Є. Д. Савченко.

Учасники конференції прийняли рекомендації.

Підбито підсумки соціалістичного змагання по підготовці шкіл, позашкільних і дошкільних закладів до нового навчального року. Перше місце виборов педагогічний колектив Косівської, друге — Новопразької, третє — Користівської середніх шкіл.

Наступного дня працювали районні методичні об'єднання вчителів. Заняття проходили організовано, в діловій обстановці.

Г. ЄВДОКИМОВА.

Попереду важливі завдання

Відбулася міська конференція педагогічних працівників. З доповіддю «Про завдання педагогічних колективів шкіл по дальшому поліпшенню ідейно-політичного виховання учнів, вивченню і пропаганді рішень жовтневого (1985 р.) Пленуму ЦК КПРС, проектів нової редакції Програми КПРС, Статуту КПРС з пропонованими змінами, Основних напрямів економічного і соціального розвитку СРСР на 1986—1990 роки і на період до 2000 року» виступила другий секретар міськкому Компартії України С. А. Балаянц. Вона зосередила увагу на тих завданнях, які необхідно вирішувати педагогічним колективам шкіл у другому півріччі навчального року.

Відмінник народної освіти УРСР, класний керівник СШ № 1 Е. В. Харитонова у виступі говорила про виховання у школярів відповідальності за оволодіння знаннями, організованості і дисциплінованості у відповідності з інструкцією про оцінки за поведінку, за старанність до навчання і суспільно корисної праці учнів.

Про підвищення ефективності і якості навчально-виховного процесу в школі на основі науки і передового педагогічного досвіду розповіла відмінник народної освіти УРСР, заступник директора по навчально-виховній роботі СШ № 5 Л. Р. Гордецька.

На конференції також виступили майстер виробничого навчання електромеханічного заводу Г. М. Коган, пропагандист школи наукового комунізму СШ № 14 В. Я. Литвин, завідуючий відділом народної освіти В. Д. Петров, помічник директора з соціальних питань заводу підйомно-транспортного устаткування О. А. Дегтяренко, учитель історії і суспільствознавства СШ № 17 О. І. Милосердова, голова батьківського комітету СШ № 12 Г. Т. Юр'єв та інші.

Наступного дня працювали методичні об'єднання вчителів.

В. ВАСИЛЬЄВА.

Для вас, пропагандисти

20—21 січня цього року в системі партійної, комсомольської та економічної освіти відбудеться методична конференція на тему «Шляхи і засоби посилення практичного спрямування політичного та економічного навчання у світлі вимог квітневого та жовтневого (1985 р.) Пленумів ЦК КПРС».

Кабінет політичної освіти райкому Компартії України рекомендує провести її за таким планом:

Вступне слово пропагандиста на тему: «Марксистсько - ленінське навчання, як засіб підвищення громадсько-політичної та трудової активності мас».

Теми виступів слухачів:

1. Підвищення пізнавальної діяльності слухачів, активізація людського фактору в процесі навчання (на прикладах власного досвіду).

2. Участь слухачів у змаганні за гідну зустріч XXVII з'їзду КПРС (цифри і факти), підвищення його гласності та ефективності шляхом навчання.

3. Економічне обгрунтування та громадський захист на заняттях соціалістичних зобов'язань (із особистої практики). Звіти слухачів про хід їх виконання.

4. Використання політичного та економічного навчання для вирішення завдань прискорення науково-технічного прогресу, підвищення продуктивності праці, посилення режиму економії та бережливості.

5. Марксистсько - ленінське навчання та участь слухачів в управлінні виробництвом, раціоналізації та винахідництві.

5. Формування у слухачів у процесі навчання конкретних навичок проведення масово-політичної роботи.

7. Посилення наступальності марксистсько-ленінського навчання. Виховання дисциплінованості та організованості, непримиренності до ворожої ідеології, чужих нам поглядів і звичаїв.



НОВИЙ МЛИНЗАВОД

ВІННИЦЬКА ОБЛАСТЬ. Першу продукцію почав видавати млинзавод Вендичанського комбінату хлібопродуктів Могилів-Подільського району. Підприємство оснащене найновішим устаткуванням, більшість функцій по підготовці зерна, розмелюванню, зважуванню взяла на себе автоматика.

З виходом на проектну потужність завод щодоби перероблятиме 500 тонн зерна.

На знімку: молоді спеціалісти по обслуговуванню контрольно-вимірювальної апаратури і автоматики слюсар О. П. Заблоцький (ліворуч) і старший інженер А. М. Титаренко.

Фото О. Гордієвича. (Фотохроніка РАТАУ).

Слідами неопублікованих листів

Мешканець села Косівки Х. Г. Гужеля в листі до редакції повідомляв про те, що на вулиці Щорса закрили магазин. І мешканцям цієї та деяких інших вулиць доводиться за кілька кілометрів йти в магазин у центр села, щоб купити хліб, крупи, цукор та інші продукти. А тут живе чимало пенсіонерів, ветеранів війни, яким нелегко долати такі відстані.

Редакція направляла цей сигнал для вжиття заходів керівникам правління райспоживспілки. Заступник голови правління Т. Ю. Скляр повідомила, що дійсно тимчасово ця торговельна точка не працювала. У грудні минулого року магазин № 27 знову почав обслуговувати покупців.

На контролі — зимівля худоби

Більше турботи про людей

Ще кілька років тому колектив першої молочнотоварної ферми колгоспу «Червоний прапор» у господарстві вважали передовим. Нині ж тваринники цієї ферми займають останню сходинку у соціалістичному змаганні. У 1985 році доярки надоїли всього по 2090 кілограмів молока від корови, або доведене завдання виконали на 89 процентів. У ці дні середньодобові надої від корови ледве перевищують 4 кілограми.

Чому ж тваринники здали позиції і втратили добру славу? Головна причина криється в тому, що керівники господарства, зоотехнічна служба про першу ферму забули.

Доярки скаржаться, що на фермі утримують багато старих, малопродуктивних і ялових корів. Скажімо, у групі Г. О. Прожоги з 27 корів доїться 11.

— Звідки ж буде молоко, — розповідає Галина Онуфріївна, — коли торік одержали тільки по 67 телят на кожні 100 корів.

Дійсно, робота по відтворенню поголів'я потребує особливої уваги. На жаль, технік штучного осіменіння тварин Л. Д. Лещенко до своїх службових обов'язків ставиться пасивно.

Не на висоті тут і племінна робота. У минулому році на кожні 100 корів введено лише 11 нетелей, що значно менше плану.

Багата в нинішню зимівлю кормова база господарства. У раціоні годівлі корів постійно є буряки, силос, сінаж, солома, концентрати та інше. Та до згодовування корми не готують.

Пустує на фермі червоний куток. Він не опалюється. Наочність застаріла. Стільці відсутні. Газети і журнали сюди не приносять. Перехідні червоні вимпели «Кращій доярці» і «Кращій телятниці» не вручають. Завідуюча фермою Л. Г. Якубович пояснює це тим, що в колективі низькі виробничі показники. Проте є на фермі і сумлінні трудівники. Наприклад, доярка Р. П. Задоя у новому році одержує більше як по 7 кілограмів молока від корови на добу.

Перша молочнотоварна ферма найвіддаленіша від житлового масиву. Підвезення тваринників на роботу і додому не організували. Вулиці не освітлюються, дорога на греблі не вирівняна. Тож і доводиться дояркам вранці і ввечері ходити в темряві по глибоких рівчаках.

У першому кварталі цього року колектив передбачено перевести на роботу за бригадним підрядом. Але, як не прикро, людей до цього часу не ознайомили з елементами прогресивної форми організації і оплати праці. Економісти колгоспу ні разу не зустрілися з тваринниками, не роз'яснили їм суть і переваги роботи на кінцевий результат.

Керівники господарства давно обіцяють відкрити на фермі їдальню. Та їхнє слово розходиться з ділом.

Бажано, щоб Новопразьке сільське споживче товариство організувало тут торгівлю товарами щоденного попиту.

Не все гаразд у колективі з організацією соціалістичного змагання. Дошку показників роботи доярок востаннє заповнювали 27 грудня минулого року. Завдання тваринникам на січень не доведено.

Багато нарікань висловлюють колгоспники на адресу керівників автотранспортного підприємства № 10011. Автобус по маршруту «Димитрове — колгосп «Червоний прапор» курсує нерегулярно, рейси часто зриваються.

Забули дорогу на ферму аматори колгоспного будинку культури.

Правлінню колгоспу, партійній, профспілковій організаціям необхідно вжити рішучих заходів з метою виправлення становища на фермі. Для цього в першу чергу слід подбати про людей праці.

Рейдова бригада: Н. АДАМОВА, М. ЧУЛОВСЬКА — доярки, В. СОКОЛОВ — спецкор газети «Ленінський прапор».

Наступний рейд - перевірка у колгоспі імені Карла Маркса.

XXV З'ЇЗД КПРС

XXV з'їзд КПРС проходив з 24 лютого по 5 березня 1976 року. На з'їзд було обрано 4998 делегатів, які представляли 15694 тисячі комуністів.

Порядок денний: Звіт ЦК КПРС і чергові завдання партії в області внутрішньої і зовнішньої політики; Звіт Центральної ревізійної комісії КПРС; «Основні напрями розвитку народного господарства СРСР на 1976—1980 роки»; Вибори центральних органів партії.

XXV з'їзд Комуністичної партії Радянського Союзу одностайно, цілком і повністю схвалив політичну і практичну діяльність Центрального Комітету партії. Затвердив звіт Центральної ревізійної комісії КПРС, «Основні напрями розвитку народного господарства СРСР на 1976 — 1980 роки».

З'їзд приділив значну увагу аналізу міжнародного становища і зовнішньополітичної діяльності партії. Відзначив, що відносини Радянського Союзу з братніми соціалістичними країнами розвиваються в дусі взаємної зацікавленості в успіхах, зміцнення дружби та єдності.

З'їзд зайняли питання зміцнення співробітництва СРСР з країнами, що розвиваються.

Розглянуто основні питання економічної стратегії партії, виділена основна мета і шляхи її досягнення.

З ІСТОРІЇ ПАРТІЙНИХ З'ЇЗДІВ

Повне схвалення XXV з'їзду одержала принципіальна позиція ЦК КПРС в питанні про відносини з КНР. На з'їзді відзначалося, що Радянський Союз готовий нормалізувати відносини з КНР на принципах мирного співіснування і більше того — піти далі в розвитку цих відносин, будуючи їх на принципах марксизму-ленінізму, пролетарського інтернаціоналізму.

Важливе місце в роботі Партія виходила при цьому із принципіальних установок по корінних питаннях економічної політики, стосовно до умов розвинутого соціалізму, суть яких відображена в «Основних напрямах розвитку народного господарства СРСР на 1976 — 1980 роки».

В економіці на перший план висувалося завдання підвищення ефективності капіталовкладень, передбачалося збільшити їх за п'ятиріччку на 24 — 26 процентів.

З'їзд підкреслив, що особливе значення надається підвищенню якості продукції, розширенню асортименту, збільшенню нових видів виробів, які відповідають сучасним вимогам.

XXV з'їзд КПРС визначив шляхи дальшого вдосконалення планування і управління народним господарством, всього господарського механізму. Передбачалося продовжити розроблений партією курс на поліпшення організаційної структури управління.

Глибоко і всебічно проаналізовано діяльність партії в умовах розвинутого соціалізму. Після XXIV з'їзду в ряди партії влилися майже 2,6 мільйона чоловік. Поліпшився її якісний склад.

XXV з'їзд КПРС обрав Центральний Комітет і Центральну ревізійну комісію.

ВІРИТИ В СЕБЕ

ЗНАЙОМТЕСЬ: Саша Цимбаліст. Слюсар-ремонтник з брикетної фабрики «Димитровська».

Вперше зустріла його восени. Проходили змагання з футболу в нашому селищі. І Олександр, як секретар комітету комсомолу підприємства, був разом з футболістами.

Ще тоді зрозуміла, що в нього є організаторські здібності, він хороший і надійний товариш. Сьогодні впевнено можу сказати: саме такі робітники, як Цимбаліст, пишуть літопис славних справ молоді. Вони небагатослівні, скромні, часто їх не помічають.

— Та що про мене говорити, — соромливо посміхається слюсар. — Працюю як усі. В нашій бригаді інакше не можна. В труді рівняємось на ветеранів Михайла Івановича Литвинова та Віктора Юхимовича Калюту.

Прийшов у цей дружний колектив зразу ж після закінчення профтехучилища № 13. Чому саме на фабрику? Тут працювали моя мати, рідня.

Звичайно, спочатку було важко. Перший свій робочий день, 25 червня 1977 року, запам'ятав на все життя. І перший прес, який ремонтував, знаю тепер до найменших деталей. З роками приходять досвід, впевненість в собі. Хоча, скажу відверто, віра в свої сили повинна супроводжувати людину з перших самостійних кроків. Вона допомагає переборювати труднощі.

Додам, що бригада по ремонту брикетних пресів, у якій працює Олександр, відзначається високою продуктивністю праці, швидким і якісним виконанням ремонтів. Змінні норми колектив постійно виконує на 105—110 процентів. Силами бригади впроваджено у виробництво раціоналізаторську пропозицію по більш ефективному змащенню деталей пресів. І результат очевидний: деталі служать набагато довше.

Недаремно в народі кажуть: хто вміє працювати, той уміє й відпочивати. Саша захоплюється спортом, любить подорожувати, з насолодою читає твори Ю. Семенова та Ю. Бондарєва. Цікавими були туристичні поїздки по Румунії, Болгарії, по Прибалтиці. Скільки незабутніх зустрічей, вражень, нових пізнавань!

Розмова з Олександром була недовгою. Посміхнувся, вибачився: «Роботи багато». Я дивилась вслід — робітник поспішав. В цеху на нього чекали...

Т. ЛОЗОВА.
сел. Димитрове.

Готуються до весни

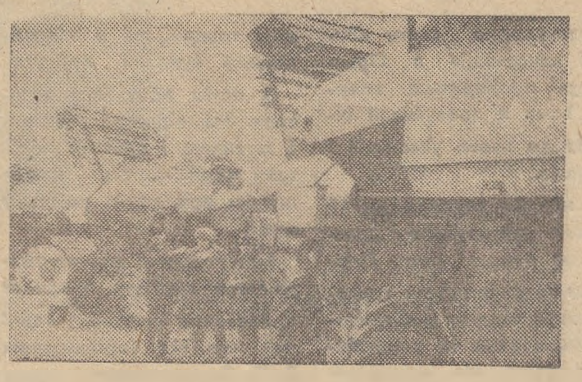

Поки відпочиває земля, в усіх господарствах Донецької області повним ходом йде підготовка сільськогосподарської техніки до весняних польових робіт. Одними з перших закінчили ремонт грунтообробної і посівної техніки в радгоспі «Приморський» Новоазовського району. Просторі опалювальні майстерні, великий верстатний парк, обмінний пункт, чітка організація праці — все це дає змогу механізаторам радгоспу, котрі працюють за методом бригадного підряду, в короткий строк і з високою якістю вести ремонтні роботи. На початку грудня всю грунтообробну і посівну техніку було поставлено на лінійку готовності.

На знімках: вгорі — (зліва направо) начальник інспекції Держсільтехнагляду Новоазовського району Б. М. Онищенко, секретар парткому радгоспу «Приморський» В. Ф. Максаков, головний інженер радгоспу А. І. Пєсоцький перевіряють готовність техніки до польових робіт: внизу — на випробних стендах радгоспного пункту перевірки паливної апаратури слюсар А. Р. Іванов перевіряє якість ремонту обладнання тракторів і комбайнів.

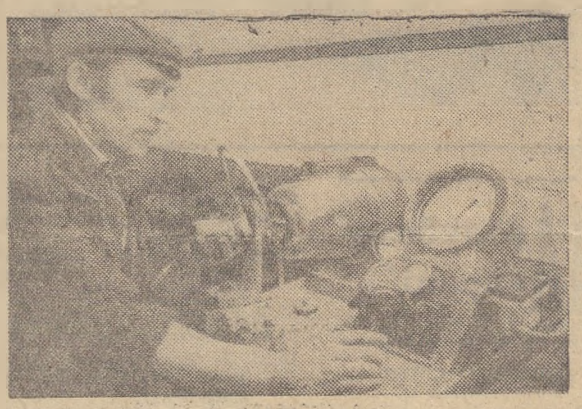

Фото Б. Дембицького. (Фотохроніка РАТАУ).

Перевіряємо роботу вугільних підприємств

Рейд

БЕЗ ЗРУШЕНЬ

178,8 тисячі тонн — таку кількість побутового палива недодали до плану в минулому році трудівники брикетної фабрики «Байдаківська» виробничого об'єднання «Олександріявугілля». Його вистачило б на цілу зиму для 45 тисяч сімей.

У графі «реалізація продукції» брикетники недорахувалися 4892 тисячі карбованців. Чому?...

У колективі підприємства з великим інтересом продовжують обговорювати проект Основних напрямів економічного і соціального розвитку країни в наступних роках. Особливу увагу брикетників привертає розділ, де йдеться про різке прискорення науково-технічного прогресу. Важливим вважається тут дальша реконструкція діючих підприємств, модернізація устаткування. І в нас на фабриці передбачено у нинішній п'ятирічці обновити механізми, завершити реконструкцію, виконати у цьому напрямі роботи втричі більше, ніж у минулому п'ятиріччі.

Але все це в майбутньому. А плани треба виконувати сьогодні. До того ж вони помітно зросли. Щоб становище було яснішим, варто детально проаналізувати роботу фабрики за минулий рік. Працювали брикетники погано. Отож показники не радують. Наприклад, план по продуктивності праці виконано лише на 81 процент. Вона помітно знизилася проти 1984 року. Значна вина в цьому лежить на енергетиках теплоелектроцентралі № 1 — 2, які протягом тривалого часу не можуть нормально забезпечувати фабрику технологічною парою.

Через її відсутність простої устаткування склали понад 1500 годин. Тобто підприємство загалом не працювало майже два місяці.

Реконструкція ТЕЦ № 1—2 ведеться давно. Але через низькі темпи, неорганізованість, неув'язки у вирішенні актуальних завдань дійшло до того, що електроцентраль діє впівсили. Це й позначається на роботі фабрики. Енергетики б і раді поправити справу, та далеко не все у їхніх силах. Не можуть же вони, скажімо, замінити старий котлоагрегат чи поставити більш потужну турбіну. Про це заздалегідь повинні були потурбуватися спеціалісти і відповідні служби об'єднання «Олександріявугілля». Та, на жаль, не проявили господарського підходу, не заглянули в перспективу. От і діє енергетичне устаткування на знос. Звідси часті поломки, перебої, аварійні ситуації.

Аналогічна картина і на фабриці. Тут не тільки устаткування, а й виробничі приміщення давно вимагають обновлення. Так, за останні 12 років не здійснювали капітальних ремонтів основних цехів. Не виконуються в повному обсязі і поточні ремонти. Отож умови праці брикетників дуже погані. Культура виробництва не витримує ніякої критики. Дахи протікають, стіни подекуди обвалюються, обладнання покрите іржею і пилом. Зрозуміло, що в такі умови люди йдуть працювати неохоче. Про всі ці питання в об'єднанні зібралося чимало наказів, актів, розпоряджень. Та зрушень на краще не видно.

Вже не один рік точаться розмови про якість вугілля. А його як постачали засміченим металевими і дерев'яними уламками, так і постачають. Нерідко ж вугілля поступає високозольне або надміру зволожене. Все це — бич для брикетного виробництва. Незадовільно обслуговує фабрику і рудоремонтний завод. Замовлення брикетників на запасні частини, різні матеріали виконуються лише на третину.

Не так давно на відкритих партійних зборах комуністи, трудящі фабрики знову з усією гостротою порушували питання про те, що підприємство увійшло в зиму не підготовленим як слід. Треба вживати термінових заходів, щоб якось поліпшити становище. На цих зборах були присутні секретар парткому об'єднання «Олександріявугілля» О. О. Цишковський, відповідальні працівники апарату А. С. Курасов, Л. І. Ковтун. Вони згодилися з тим, що ремонт не можна далі відкладати. Та, як кажуть, віз і нині там.

Ремонтно - будівельна група на фабриці надто мала. А чому б не укомплектувати її на певний період з брикетників. Адже підприємство все одно діє впівсили. Можна створити бригаду по прибиранню пилу і брикетної крихти. Треба тільки проявити більше наполегливості, ініціативи, організаторських здібностей. Усім добре зрозуміло, що сьогодні по старинці діяти не можна. Треба міняти стиль і методи керівництва, налагоджувати більш ефективну роботу. Тільки тоді будуть зрушення на краще.

Рейдова бригада:
В. САМОФАЛ — машиніст сушильних установок, член парткому фабрики, Л. МУРАШОВА — робітниця, голова комітету профспілки сушильно - пресового корпусу, О. СКРЕБЦОВ — бригадир електрослюсарів, В. КОЛЕСНИКОВ — спецкор газети «Ленінський прапор».

Хоч лист не надруковано

Вчителька - пенсіонерка Т. М. Неліна з Ясинуватки у листі до редакції нарікала на те, що в сільському магазині не завжди купиш хліба, а такі продукти, як масло, маргарин, рибу свіжоморожену, кильку, сюди завозять дуже рідко. Магазин затарений порожніми пляшками.

Редакція направляла цього листа для перевірки та вжиття заходів голові правління райспоживспілки М. І. Семку. Він повідомив, що наведені в листі факти мали місце. Правління Бандурівського сільського споживчого товариства вжило заходів для виправлення становища. Частково вивезено тару, розширено асортимент кондитерських і макаронних виробів, рибних і овочевих консервів.

Продукти в магазин № 10 Ясинуватки завозяться згідно заявок завідуючої. План товарообороту магазин виконує, дотримується режим роботи.

ЛЕНІНСЬКИЙ ПРАПОР
3 стор. 11 січня 1986 р.

Нове життя старих традицій

Фольклорне свято «Зимові вечорниці» в Олександрії проводиться вперше. Тому й зрозумілий інтерес до нього учасників і глядачів.

В неділю задовго до 15 години завирувала центральна площа міста. Першими сюди прибули торговельники відділу робітничого постачання та управління торгівлі. На імпровізованих вітринах розклали ходові товари, які з задоволенням купляли присутні.

А потім появилися зазивали. На відкритій машині з музикою і піснями проїхали вони містом, запрошуючи всіх взяти участь у святі.

Біля головної ялинки збираються аматори. Сюди ж прибувають глядачі. Зведений хор під керівництвом В. П. Скляра виконує новорічні щедрівки.



Не забарився і Дід Мороз. Разом з Снігуронькою об'їжджають вони площу, а потім звертаються до присутніх з теплим привітанням, бажають всім добра і миру.

Площа перетворюється у центр веселого свята. Спочатку навіть розгублюється глядач: кого ж першого слухати. У «Козацькій світлиці» влаштували концерт учні культурно-освітнього училища разом з фольклорною групою Мартоіванівського будинку культури. І линуть звідти бадьора музика, веселі пісні.

А в іншому місці зібрали чимало глядачів учасники народного драматичного колективу будинку культури шахти «Світлопільська». У їх виконанні викликала інтерес інсценівка за твором М. Гоголя «Сорочинський ярмарок».

Ті, хто любить чарівну українську народну пісню, зібралися біля фольклорної групи клубу брикетної фабрики «Димитровська».

Молодіжний бал підготували і провели аматори будинку культури райенергоуправління. Порадували присутніх піснями вокалісти м'ясокомбінату, швейної фабрики та інші. Всього в той день виступило понад 240 учасників художньої самодіяльності. У їх виконанні звучали новорічні щедрівки, українські народні пісні, гуморески, виконувались народні танці, інсценівки.

Нове життя старих традицій — такого змісту набуло це цікаве і захоплююче свято.

В. УРСАТЬЄВА.
Фото М. Пальчика.





На голубому екрані

СУБОТА, 11 СІЧНЯ
І ПРОГРАМА ЦТ

8.00 «Час».
8.40 Концерт народного ансамблю танцю «Смерічина» Вижницького районного будинку культури (УРСР).
9.00 «Сім'я і школа».
9.30 Фільм — призер XI Всесоюзного фестивалю телевізійних фільмів «Колискова з лялькою».
10.00 «Здоров'я».
10.45 Грають А. Федоров (балалайка) і В. Сидельников (гітара).
11.10 VII Республіканська художня виставка «Радянська Росія».
11.45 «Для всіх і для кожного».
12.15 «Побачення з вальсом». Фільм-концерт.
13.00 «Діти сонця». Художній телефільм за однойменною п'єсою М. Горького. 1 серія.
14.30 Новини.
14.45 2 серія художнього телефільму «Діти сонця».
16.10 Новини.
16.15 «Про час і про себе». Поетична антологія. В. Маяковський.
16.35 Очевидне — неймовірне.
17.35 Прем'єра мультфільму «У синьому морі, в білій піні».
17.45 «Дарую тобі пісню».
18.20 Телемісток Москва — Міннесота, присвячений пам'яті Саманти Сміт.
19.20 Новини.
19.25 «На екрані — кінокомедія». «Діамантова рука».
21.00 «Час».
21.40 «Лабіринт». Естрадно-розважальна передача. В перерві — 22.40 Новини.

ПРОГРАМА УТ

10.00 Новини.
10.20 Ритмічна гімнастика.
10.40 Доброго вам здоров'я.
11.10 Естрадна розважальна програма.
12.25 «Комедіанти». Вистава Київського дитячого музичного театру.
13.25 Новини.
13.40 «Лівша». Мультфільм.
14.25 П. Чайковський. Концерт для скрипки з оркестром.
15.15 «Кіномозаїка». Ведуча — народна артистка СРСР А. Роговцева.
16.15 «Наука Радянської України в XI п'ятирічці. Донецький науковий центр АН УРСР.
17.00 Музичний фільм «Крилата пісня».
17.15 Остап Вишня. «Мисливські усмішки».
17.55 Художній фільм «Все навпаки».
19.00 Актуальна камера.
19.35 «Скарби музеїв України». Яворівський ліжник.
19.50 «Футбол-хокей» Вшанування чемпіонів.
20.40 На добраніч, діти!
21.00 «Час».
21.40 Телетурнір «Сонячні кларнети». Самодіяльні художні колективи Черкаської області.
22.55 Новини.
23.20 Чемпіонат СРСР з волейболу. Чоловіки. Політехнік (Одеса) — «Куроапаратура» (Вільнюс).

II ПРОГРАМА ЦТ

8.00 Гімнастика.
8.15 Прем'єра документального телефільму «Григор Ханджян».
8.45 Ритмічна гімнастика.
9.15 Музична передача «Ранкова пошта».
9.45 Об'єктив.
10.15 Є. Подгайц. Концерт для скрипки з оркестром.
10.45 «На землі, в небесах і на морі».
11.15 Концерт оркестру народних інструментів Держтелерадіо Узбецької РСР.
11.45 «І це все про нього». Художній телефільм за однойменним романом В. Ліпатова. 1 серія.
13.00 Клуб мандрівників.
14.00 «Ласкаво просимо!». Естрадна вистава.
15.45 Чемпіонат СРСР з волейболу. Чоловіки. «Динамо» (Московська область) — ЦСКА.
16.15 Мультфільми «Перша зима», «Лускунчик».
16.50 Майстри мистецтв. Народний артист РРФСР О. Янковський.
18.10 Реклама.
18.15 Фестивалі... Конкурси... Концерти...
19.15 «Це ви можете».
20.00 Вечірня казка.
20.15 К. Паустовський. «Старий у потертій шинелі».
21.00 «Час».
21.40 «Своя земля». Художній телефільм.
23.10 Новини.

НЕДІЛЯ, 12 СІЧНЯ
І ПРОГРАМА ЦТ

8.00 «Час».
8.40 Ритмічна гімнастика.
9.10 «Ровесник». Кіножурнал.
9.20 2-й тираж «Спортлото».
9.30 Будильник.
10.00 Служу Радянському Союзу!
11.00 Музична передача «Ранкова пошта».
11.30 «Світ рослин».
12.15 Прем'єра мультфільму «Чортеня з пухнастим хвостом».
12.30 Музичний кіоск.
13.00 Сільська година.
14.00 Дитячий гумористичний кіножурнал «Єралаш».
14.10 «Безкінечні барви Гжелі».
14.50 Герої А. Гайдара — на екрані «Голуба чашка».
15.50 Грає С. Бунін (фортепіано).
16.45 Новини.
16.50 «Казки про мультиплікацію».
18.00 Міжнародна панорама.
18.45 Співає Л. Рюміна.
19.15 Новини.
19.25 «Екран пригодницького фільму» «Золота річка».
21.00 «Час».
21.45 «Така велика любов». Концерт за участю народного артиста СРСР В. Атлантова.
22.40 Спорт за тиждень.
23.10 Новини.

ПРОГРАМА УТ

10.00 Новини.
10.20 Ритмічна гімнастика.
10.40 Танцюють діти.
11.20 Художній фільм «Смак халви».
12.25 «В майстерні художника». Заслужений художник УРСР С. Чиж.
13.05 Новини.
13.20 Кінопрограма «У світі цікавого».
14.00 «П'ять хвилин на роздуми». Молодіжна передача.
15.30 «Село і люди». Делегат XXVII з'їзду Компартії України, директор радгоспу «Плосківський» Броварського району Київської області П. Ф. Волоха.
16.00 Слава солдатська.
17.00 Мода... мода... мода...
17.30 Концерт В. Леонтьєва.
18.00 Мультфільм на замовлення.
19.00 Актуальна камера.
19.35 Прем'єра документального телефільму «Сергєєв-Ценський». Студія «Укртелефільм».
19.55 Концерт популярної симфонічної музики.
20.50 На добраніч, діти!
21.00 «Час».
21.45 Сеанс документального та науково-популярного кіно.
22.45 Новини.

II ПРОГРАМА ЦТ

8.00 На зарядку ставай!
8.15 «Своя земля». Художній телефільм.
8.45 «Подорож у подорож». Документальний фільм.
9.55 «Мамина школа».
10.25 В. Лобанов. Концерт для віолончелі з оркестром.
11.00 Програма Карельського телебачення.
11.55 «І це все про нього». Художній телефільм. 2 серія.
13.10 Російська мова.
13.40 «Переможці». Зустріч ветеранів 21-ї армії.
15.00 Міжнародний юнацький турнір з футболу пам'яті В. Гранаткіна. Збірна ФРН — збірна Бельгії. 2 тайм.
15.40 Світ і молодь.
16.15 Прем'єра науково-популярного фільму «Чи вміємо ми відпочивати».
16.30 «У світі тварин».
17.30 Із скарбниці світової музичної культури. Скрипкові концерти А. Вівальді.
18.25 Міжнародний юнацький турнір з футболу пам'яті В. Гранаткіна. Збірна СРСР-І — збірна США. 2 тайм.
19.05 Прем'єра документальних телефільмів. «Ті береги, що серцю любі...». «Світильники Ермітажу».
19.30 Спортивна передача.
20.00 Вечірня казка.
20.15 «Зимовий берег». Документальний телефільм.
20.25 Гандбол. Кубок володарів кубків. Жінки. «Старт» (Братіслава) — «Автомобіліст» (Баку).
21.00 «Час».
21.45 «Життя видатних людей». «Василь Сурików». Художній фільм.

ТВЕРЕЗІСТЬ — НОРМА ЖИТТЯ

Весело і цікаво

Вдало організували в цьому році новорічний вогник на пивзаводі. Святково прикрашений червоний куток. На сцені — новорічна гостя красуня-ялинка. В залі накрито святкові столи, на яких — тістечка, свіжі яблука, цукерки, фруктові напої. З теплим привітанням до присутніх звернувся директор заводу М. Ф. Капітан.

Вогник проходив у формі конкурсу-змагання між цехами та відділами на кращу й оригінальнішу стіннівку, сервіровку столу кондитерськими виробами, виготовленими працівниками підприємства, на кращий карнавальний костюм.

Демонстрували свою майстерність учасники художньої самодіяльності. Сподобалися присутнім сценки із відомих творів «Кайдашева сім'я», «Три мушкетери», пісні, гуморески. В перервах між виступами ведучі програми Валентина Король та Алла Паліюк провели цікаву вікторину, звучали танцювальні мелодії.

По закінченні програми голова журі, секретар партійної організації заводу Л. В. Пазинич оголосила підсумки конкурсу. За активну участь у проведенні вогника було вручено подарунки всім цехам і відділам.

Т. ЮР'ЄВА,
профорг варочного цеху.

З НАРОДНИХ УСМІШОК

Робота для Гната

У суботу каже жінка
Чоловіку Гнату:
— Поможи мені хутенько
Прибрати кімнату.
— Чи не бачиш, я хворію,
Не життя, а муки,
Голова болить з похмілля
І трусяться руки.
І з докором подивився
На свою дружину.
А та йому:
— Як трясуться —
Витруси рядину.

О. ТИМЧЕНКО.

Редактор
М. НОВИКОВ.

Адміністрація, партійна, профспілкова та комсомольська організації шахти «Світлопільська» глибоко сумують з приводу передчасної смерті колишньої завідуючої розрахунковим сектором шахти

ТИМОФЄЄВОЇ СЕРАФИМИ ФЕДОРІВНИ

і висловлюють співчуття рідним та близьким покійної.

Колектив працівників міськвиконкому висловлює глибоке співчуття депутату міської Ради народних депутатів Болілому Петру Євдокимовичу з приводу смерті його матері

ІРИНИ АНТОНІВНИ.

«ЛЕНИНСКОЕ ЗНАМЯ» — орган Александрийских городского и районного комитетов Компартии Украины, городского и районного Советов народных депутатов Кировоградской области (выходит на украинском языке).

АДРЕСА РЕДАКЦІЇ:
317900, м. Олександрія,
вул. Шевченка, 74.

ТЕЛЕФОНИ: редактора — 2-23-45, відділів: партійного життя — 2-24-33, промисловості—2-36-63, сільського господарства—2-27-93, відповідального секретаря — 2-35-63, відділу листів — 2-01-43, приймальні — 2-22-32, бухгалтера — 2-27-93.

Спосіб друку високий. Газету виготовили поліграфісти: лінотиліст В. І. Столбаненко, складачі В. Є. Приходько, М. Г. Матюшенко, друкар О. Д. Кучеренко.

Олександрійська міська друкарня Кіровоградського облуправління у справах видавництв, поліграфії і книжкової торгівлі.
Індекс 62065.
Телефони: 2-31-35, 2-34-70. Тираж 28000, Обсяг 1 друк. арк,
м. Олександрія, вул. Шевченка, 81.
Зам. № 377.

ПРОЛЕТАРІ ВСІХ КРАЇН, ЄДНАЙТЕСЯ!

ГАЗЕТА НАГОРОДЖЕНА ПОЧЕСНОЮ ГРАМОТОЮ ПРЕЗИДІЇ ВЕРХОВНОЇ РАДИ УРСР

Ленінський прапор

Січень
14
Вівторок
1986
№ 8 (10376)
Ціна 3 коп.
Газета виходить у вівторок, середу, п'ятницю, суботу.

ОРГАН ОЛЕКСАНДРІЙСЬКИХ МІСЬКОГО ТА РАЙОННОГО КОМІТЕТІВ КОМПАРТІЇ УКРАЇНИ, МІСЬКОЇ ТА РАЙОННОЇ РАД НАРОДНИХ ДЕПУТАТІВ КІРОВОГРАДСЬКОЇ ОБЛАСТІ

ГАЗЕТА ВИДАЄТЬСЯ З 26 БЕРЕЗНЯ 1919 РОКУ

15 лютого — комуністичний суботник

Ударною працею зустрічають радянські люди форум комуністів країни. На нещодавньому засіданні Політбюро ЦК КПРС підтримано ініціативу колективів багатьох підприємств про проведення 15 лютого Всесоюзного комуністичного суботника на честь XXVII з'їзду КПРС. Це патріотичне починання знайшло одностайну підтримку у мільйонів трудівників країни.

Ініціативу проведення суботника підтримали колективи Московського металургійного заводу «Серп и Молот», Ленінградського об'єднання «Электросила» імені С. М. Кірова, об'єднання «Сиктивкарський лісопромисловий комплекс», Ташкентського об'єднання імені В. П. Чкалова, моряки Латвійського морського пароплавства, багато інших трудових колективів.

(ТАРС).



★

Юрій Митрофанович Юркевич — слюсар-інструментальник п'ятого розряду. На інструментальній дільниці заводу підйомно-транспортного устаткування трудиться сімнадцять років. За цей час добре опанував спеціальність. Зараз на виготовленні пристроїв, штампів, прес-форм змінні завдання виконує на 105—110 процентів. Йому присвоєно звання «Кращий за професією». Юрій Митрофанович активний раціоналізатор. Він інструктор виробничого навчання молоді. Планове завдання одинадцятої п'ятирічки виконав до 7 жовтня 1985 року. Ю. М. Юркевич — ударник комуністичної праці.

Вступивши в стартовий рік дванадцятої п'ятирічки, передовий робітник прагне вагомими трудовими здобутками зустріти черговий форум комуністів — XXVII з'їзд Комуністичної партії Радянського Союзу.

На знімку: Ю. М. ЮРКЕВИЧ.

Фото М. Пальчика.

★

НОВИНИ • ПОДІЇ • ФАКТИ

ЩЕ ОДНА КУЗНЯ РОБІТНИЧИХ КАДРІВ

Наприкінці минулого року у Південному мікрорайоні міста стало до ладу ще одне, шосте за рахунком, профтехучилище № 17. Воно буде готувати кваліфіковані робітничі кадри для Олександрійського електромеханічного заводу.

Нова кузня кадрів розрахована на 720 місць. Уже оголошено перший набір учнів у групи, які готуватимуть електромонтерів з електрообладнання, слюсарів по ремонту контрольно-вимірювальних приладів та автоматики, наладчиків токарних автоматів та напівавтоматів, операторів верстатів з програмним управлінням та інші.

Заняття передбачається розпочати з 1 лютого цього року.

В. ФЕДОСЄЄВ.

ПЕРЕАТЕСТАЦІЯ СПЕЦІАЛІСТІВ

Завершено переатестацію головних агрономів, головних економістів і головних бухгалтерів господарств району.

Серед агрономів міцні знання з курсу «Інтенсивні та індустріальні технології вирощування зернових, технічних і овочевих культур» виявили М. П. Верезуб з колгоспу імені Володимира Ульянова, В. П. Гавриш з колгоспу імені Леніна.

Грунтовними були відповіді по плануванню, оплаті праці та госпрозрахунку головних економістів колгоспів «Україна» та імені Леніна А. Г. Погрібного і В. М. Лукашова.

Хорошу підготовку з питань бухгалтерського обліку в умовах колективного підряду продемонстрували головні бухгалтери О. І. Піценко, В. Р. Мальований, П. І. Демура з колгоспів «Ленінським шляхом», «Червоний прапор» і «Перемога».

В. ТАРАНЕЦЬ.

ЗУСТРІЧ З АРТИСТОМ

В районному будинку культури відбулася зустріч з актором Київської кіностудії імені Довженка, Заслуженим артистом УРСР Вілором Івановичем Пащенком. Гість із Києва розповів про те, як створювались кінофільми з його участю «Мерседес» уходит от погони», «В бой идут одни «старики», «Эти красивые волки» та інші.

Вілор Іванович виконав декілька пісень, зокрема, «Письмо из 45-го» та прочитав вірші і гуморески.

Під дружні оплески присутніх гостю були вручені живі квіти.

Т. ШАВКУН.

ТВАРИННИЦТВО — УДАРНИЙ ФРОНТ

ПОКАЗНИКИ РАДУЮТЬ

Інтерв'ю по телефону

Минула перша декада 1986 року. Наш позаштатний кореспондент Л. Я. Савін подзвонив у колгосп імені Димитрова і попросив розповісти про трудові здобутки трудівників молочнотоварних ферм. Ось що розповіла диспетчер Т. Ю. Леонова.

Перша декада січня порадувала нас. Середньодобовий надій від корови за цей час становить 5,8 кілограма молока, що більше, ніж мали на цю дату торік.

Перемогу у трудовому суперництві тваринників виборов колектив першої молочнотоварної ферми, який очолює В. О. Лобода. Тут щодня одержували майже по 7 кілограмів молока від корови.

У змаганні відзначились доярки О. Г. Костюк, А. П. Гавриліна, К. В. Ткаченко, В. П. Лобода. За перші десять днів року вони надоїли відповідно по 88, 82, 78 та 77 кілограмів молока від кожної корови. А найвищі показники має досвідчена доярка Г. П. Гапон. За декаду вона записала на свій рахунок по 91 кілограму молока, одержаного від кожної корови.

Добре працює техніктваринник Н. А. Смоляр. Вона доклала багато зусиль, щоб подолати яловість корів.

Нині надої щодня підвищуються.

Тримісячник по виробництву і вивезенню органіки

На черговому засіданні виконкому районної Ради народних депутатів і президії районної Ради профспілок відзначено, що в колгоспах і радгоспах за минулу п'ятирічку не виконано заходів по внесенню органічних добрив, будівництву гноєсховищ і складів для зберігання мінеральних добрив. Це негативно впливає на підвищення родючості грунту.

У 1985 році по району на кожен гектар ріллі внесено по 6,5 тонни органічних добрив, а в середньому за п'ятирічку — лише по 5,8 тонни. Цього явно недостатньо.

У всіх господарствах району необхідно постійно збільшувати виробництво органічних добрив. Завдання полягає в тому, щоб у дванадцятій п'ятирічці внести їх на кожен гектар орних земель по 10 тонн.

Враховуючи велику роль органічних добрив у підвищенні родючості грунтів та з метою нагромадження і внесення максимальної їх кількості під урожай 1986 року, виконком районної Ради народних депутатів та президія районної Ради профспілок оголосили з 1 січня по 1 квітня 1986 року тримісячник по виробництву і транспортуванню на поля місцевих добрив. За цей час силами колгоспів і радгоспів необхідно вивезти 640 тисяч тонн органіки. Доведено також завдання колективам райсільгосптехніки і райсільгоспхімії.

Затверджено умови соціалістичного змагання серед механізаторів, водіїв та інших працівників, зайнятих на заготівлі і вивезенні органіки.

Районне агропромислове об'єднання, райвиконком та райком профспілки працівників сільського господарства зобов'язано довести до кожного колгоспу, радгоспу, райсільгоспхімії і райсільгосптехніки завдання по вивезенню добрив на поля, залучити до цієї роботи максимальну кількість автомашин і тракторів з причепами, навантажувальних засобів та створити необхідні умови для їх високопродуктивного використання.

Широко розгорнути соціалістичне змагання серед механізаторів, водіїв за виконання і перевиконання завдань та встановити моральні і матеріальні стимули.

За підсумками трьох місяців визначити переможців у соціалістичному змаганні серед колгоспів та радгоспів і вручити за перше місце перехідний Червоний прапор райвиконкому, президії районної Ради профспілок, за друге і третє місця — Почесні грамоти райвиконкому. За рахунок фонду преміювання видати грошові премії в розмірі відповідно 500, 300 і 200 карбованців.

Редакцію газети «Ленінський прапор», місцеве радіомовлення зобов'язано широко висвітлювати соціалістичне змагання серед колгоспів і радгоспів, механізаторів, водіїв та інших працівників зайнятих на заготівлі і вивезенні місцевих добрив, пропагувати досвід передовиків.

ДОБРІ ВІСТІ

У колективі тритисячниць

Дружний і роботящий колектив тваринників склався на першій молочнотоварній фермі радгоспу «Шарівський», де бригадиром Б. М. Гембаровський. Доярки достроково виконали завдання одинадцятої п'ятирічки по виробництву молока, а торік вийшли на тритисячний рубіж по надоях від корови.

Високий трудовий ритм триває на фермі і з перших днів нового року. Тут щодня одержують від корови по 8,7 кілограма молока на добу, що на 2,2 кілограма більше, ніж по господарству. Майже вся продукція поступає на молокозавод першосортною.

Тон у змаганні за високу культуру виробництва задають доярки депутат Шарівської сільської Ради народних депутатів Є. Д. Федорак, Г. І. Опалюк, М. Є. Кудин, О. М. Скидан та інші.

На зборах, які нещодавно відбулися в колективі, тваринники обговорили наслідки роботи в минулому п'ятиріччі, розкрили невикористані резерви і зобов'язалися не лише закріпити досягнуті успіхи, а й значно перевершити їх.

А. БОГАЧОВ,
позаштатний кореспондент.

З підсобних господарств

Йдучи назустріч XXVII з'їзду КПРС, трудівники району успішно виконали плани 1985 року по продажу державі лишків продуктів тваринництва і птахівництва з підсобних господарств. М'яса на замовлення держави постачено 1503 центнери, молока —455 центнерів, яєць — 2300 тисяч штук, що значно більше, ніж передбачалось.

Найкраще організували заготівлю лишків продуктів у населення виконкоми Дівочепільської, Добронадіївської, Ізмаїлівської, Косівської, Недогарської, Олександрівської, Шарівської сільських Рад народних депутатів. Тут створили умови для того, щоб більшість сімей, які проживають на селі, могли утримувати худобу і птицю, організували своєчасну закупівлю лишків сільськогосподарської продукції у населення. Цим внесено вагомий вклад у виконання Продовольчої програми СРСР.

Л. ЗІКУНОВА,
працівник районного інформаційно-обчислювального центру.

Взуття для комбайна

Для комбайнів «Дон» призначена продукція об'єднання «Дніпрошина». З конвейєра підприємства зійшла перша серійна партія шин. Вони сконструйовані так, що немовби зменшують вагу майже 18-тонного комбайна. Питомий тиск на грунт становить півтора кілограма на квадратний сантиметр, тоді як у комбайна «Нива» він — 2,5 кілограма. А це означає, що «Дон» менше ущільнюватиме грунт.

(РАТАУ).

За організацію навчання... „двійка"

Районна рада по економічній освіті кадрів, яку очолює другий секретар райкому Компартії України А. Н. Поліщук, на черговому засіданні заслухала питання про роль єдиних шкіл комуністичної праці у впровадженні госпрозрахунку і колективного підряду в колгоспі імені Енгельса.

Звітували голова правління колгоспу І. О. Кришній та головний економіст господарства В. Г. Корнієнко.

Колгосп імені Енгельса не перший рік називають в числі відстаючих господарств. Не став винятком і 1985 рік. Не можуть похвалитися костянтинівці ні врожаями, ні здобутками в тваринництві. Одержали значно менше зернових, ніж сусіди, а по надоях молока замикають районне зведення.

Як вийти з прориву, подолати відставання? Треба привести в дію невикористані резерви. І один з головних — активізувати людський фактор, посилити вимоги до керівників і спеціалістів, прищеплювати трудівникам елементи економічного мислення, настійно втілювати в життя прогресивні форми оплати і стимулювання праці. Словом, вчити людей господарювати, бережливо ставитися до громадського добра, як до свого власного.

Однією з надійних підойм у цій важливій справі і служить економічна освіта кадрів. Як же поставлена вона у колгоспі? Створено чотири єдині школи комуністичної праці, де вивчаються проблеми впровадження господарського розрахунку і колективного підряду в виробничих підрозділах. Слід було сподіватися, що пропагандисти разом з працівниками економічної служби серйозно візьмуться за пропаганду економічних знань, підготують грунт для переводу колективів бригад і ферм на госпрозрахунок.

Однак, як свідчать звіти І. О. Кришнього та В. Г. Корнієнка, перевірка, проведена членами ради, навчання колгоспників пущено на самоплив. У школі, що мала діяти у тракторній бригаді, заняття зовсім не проводилися з-за відсутності пропагандиста. Лише шість з одинадцяти занять провів пропагандист, головний зоотехнік господарства С. П. Чорний у колективі молочнотоварної ферми. Прочитані ним лекції не відзначалися глибиною і переконливістю. Тому слухачі не засвоїли навіть суті колективного підряду. А керівники молочнотоварної і вівцеферми не дали згоди на впровадження цієї форми оплати і стимулювання праці в очолюваних ними підрозділах.

Не вірно буде стверджувати, що правління колгоспу зовсім не намагалося застосувати економічні важелі, щоб поправити справи в господарстві. У другому півріччі минулого року головні спеціалісти і адмінперсонал колгоспу були переведені на оплату праці за кінцевим результатом з застосуванням коефіцієнта трудової участі. Однак у керівників не надовго вистачило терпіння визначати внесок кожного спеціаліста у виконання завдань, і добре починання знову залишилося на папері.

Однією з причин, яка стала гальмом на шляху введення госпрозрахунку і колективного підряду в колгоспі, є поверхова обізнаність керівників середньої ланки з новими формами організації і оплати праці. Для навчання керівного складу створили школу конкретної економіки. Пропагандист — головний економіст колгоспу В. Г. Корнієнко провів два заняття. Та, за його ж словами, слухачі не виявляють справжнього потягу до знань і чекають, коли правління колгоспу «скасує розпорядження про введення колективного підряду для адмінперсоналу».

Виходить, спеціалістів і адмінперсонал влаштовує сьогоднішній стан справ у господарстві: колгосп відстає з виробництвом продукції майже по всіх показниках. Навіщо ж боротися за вагомі кінцеві результати, коли можна жити спокійно і чекати, куди крива виведе.

Зимівлю громадського тваринництва костянтинівці проводять незадовільно. Надій молока на корову за добу становить лише 4,4 кілограма. Це на 600 грамів менше, ніж на цю дату минулого року і на кілограм — проти середньорайонного показника. Дається взнаки низька організація праці на фермах, занедбаність зоотехнічної і ветеринарної роботи, недбале ставлення окремих керівників до виконання службових обов'язків.

Районна рада по економічній освіті рекомендувала правлінню колгоспу імені Енгельса та профспілковому комітету серйозно поліпшити економічну освіту кадрів, добитися, щоб вона сприяла вихованню в трудящих господарського ставлення до роботи, розгортанню боротьби за підвищення продуктивності праці, невідкладному впровадженню колективного підряду у виробничих підрозділах, виконанню завдань Продовольчої програми.

Т. КУЦ,
А. ЧУМАК.

ХАРКІВСЬКА ОБЛАСТЬ. Великого успіху добився знатний майстер машинного доїння з радгоспу «Первухинський» Богодухівського району Герой Соціалістичної Праці Л. З. Шабинський (на знімку). Він достроково виконав підвищені соціалістичні зобов'язання — надоїв по 7,5 тисячі літрів молока від кожної з корів своєї групи.

Фото М. Тура.
(Фотохроніка РАТАУ).

МАЙСТЕР ВИСОКИХ НАДОЇВ



СЛІДАМИ НАШИХ ВИСТУПІВ

«НАСЛІДКИ НЕДБАЛОСТІ»

У кореспонденції, яку було надруковано в нашій газеті 23 жовтня минулого року, під таким заголовком писалося, що на фермах радгоспу імені Гагаріна багато організаційних неполадок. На молочнотоварному комплексі брудно, гаряча вода тут відсутня. Корів на прогулянки не виганяють.

На виступ газети директор радгоспу М. М. Троян повідомив редакції, що факти мали місце. Нині на тваринницьких фермах наведено належний порядок. Корми худобі завозять безперебійно. Годують дійне стадо тричі на день.

Середньодобові надої нині по господарству збільшилися.

* * *

Голова колгоспу імені Енгельса І. О. Кришній на кореспонденцію «Наслідки недбалості» повідомив, що виступ газети обговорено на розширеній нараді зооветспеціалістів. Критичні зауваження визнано правильними.

Головному ветлікарю П. Д. Козійчуку та головному зоотехніку С. П. Чорному за недоліки в роботі в період зимівлі громадської худоби вказано.

Нині в корпусах чисто. Санітарні дні проводяться регулярно. Молочний посуд зберігається в спеціально обладнаному місці.

Як справились із завданням

Дані про виконання колгоспами і радгоспами району замовлення держави на продукти тваринництва і птахівництва у 1985 році в процентах (перша графа — м'ясо, друга — молоко, третя — яйця):

Господарства, які виконали плани продажу державі продуктів по всіх показниках:			
ім. В. Ульянова	148	117	176
Радгосп-технікум	126	133	118
Цукрокомбінат	107	128	—
Господарства, які виконали плани продажу державі продуктів по двох показниках:			
«Маяк»	156	92	114
«Прапор комунізму»	150	107	62
«Червоний прапор»	144	96	118
ім. Фрунзе	121	72	113
ім. Калініна	119	82	101
ім. Леніна	96	103	103
«Шарівський»	92	109	102
«Прогрес»	70	107	100
Господарства, які виконали плани продажу державі продуктів по одному показнику:			
ім. Кірова	126	91	95
«Ленінським шляхом»	122	96	18
ім. Гагаріна	119	68	—
ім. Свердлова	112	92	54
Кінзавод	108	99	—
ім. Енгельса	104	88	46
ім. Димитрова	103	86	56
«Росія»	98	103	84
ім. Шевченка	93	106	—
ім. Карла Маркса	80	102	—
ім. Петровського	79	97	105
«Перемога»	76	89	113
«Україна»	47	101	50
«Заповіт Леніна»	45	61	114
Господарство, яке не виконало планів продажу державі продуктів по жодному показнику:			
«Більшовик»	88	97	—

У завершальному році одинадцятої п'ятирічки працівники птахоферм району успішно справились із завданням по продажу державі яєць. Найбільший вклад у цю трудову перемогу внесли птахівники колгоспів імені Володимира Ульянова, «Перемога», «Червоний прапор», «Маяк», радгоспу - технікуму.

Однак трудівники не усіх птахоферм працювали на повну силу. У колгоспах «Ленінським шляхом», імені Кірова, імені Енгельса, «Прапор комунізму» помітно зменшився продаж яєць державі у порівнянні з 1984 роком. Тож і не дивно, що згадані господарства не виконали річне замовлення держави.

Доярки району недопостачили до плану 14965 центнерів молока. Найбільше відставання допущено в колгоспах «Заповіт Леніна», імені Калініна, імені Фрунзе, імені Димитрова, радгоспі імені Гагаріна.

Район не виконав річного плану по продажу державі м'яса. У великому боргу залишилися колгоспи «Заповіт Леніна» і «Україна». Вони недопостачили на замовлення держави відповідно 13134 і 2693 центнери м'яса.

Річний план по продажу державі вовни район реалізував тільки на 86 процентів. Найкраще потрудилися чабани колгоспу імені Фрунзе, які доведене завдання виконали на 118 процентів.

Стартувала нова п'ятирічка. Тож у кожному господарстві необхідно добитися зусиль, щоб з перших її днів розгорнути наполегливу роботу за виконання Продовольчої програми країни.

Комсомольське життя

Взірець для інших

У центр виховної роботи партія ставить формування у кожної людини глибокої поваги і готовності до суспільної праці на благо всього радянського народу. У цьому напрямку велика робота покладається на комсомол. Не випадково у проекті Статуту КПРС з пропонованими змінами записано, що комсомол допомагає партії виховувати молодь у дусі комунізму, залучати її до практичного будівництва нового суспільства, до управління державними і суспільними справами, формувати покоління всебічно розвинених людей.

Приємно, коли бачиш паростки цієї копіткої, повсякденної роботи комсомольського осередку. На нашому підприємстві, наприклад, всім відоме ім'я слюсаря моторного цеху Вадима Беседіна. Молодий комуніст не залишає комсомольської роботи. Він секретар дільничної комсомольської організації, член заводського комітету комсомолу, депутат міської Ради народних депутатів. Як бачимо, чимало у нього громадських доручень. Та всі виконує сумлінно. До того ж він передовик виробництва. Успішно завершивши завдання одинадцятої п'ятирічки, Вадим Іванович взяв добрий розгін і в стартовому році дванадцятої. За доблесну працю його удостоєно знака «Ударник 11-ї п'ятирічки».

І це не виключення. Так працює переважна більшість юнаків і дівчат. Володимир Комаров — токар-розточувальник цього ж моторного цеху не відстає від Вадима Беседіна. Як агітатор, веде велику виховну роботу серед молоді. Та особистий приклад найкраще переконує, як слід працювати, щоб успішно розв'язати поставлені завдання.

З випередженням часу працюють слюсарі Володимир Перов, Юрій Холоколенко та інші. Вони успішно поєднують основну виробничу діяльність з виконанням важливих комсомольських доручень. Ось на таких людей ми рівняємо всіх молодих заводчан, вчимо їх бути гідними бойової і трудової слави старшого покоління.

М. КОСЯН,
секретар комітету комсомолу авторемонтного заводу.



Комсомолка Лариса Золотіліна сім років тому прийшла працювати на меблеву фабрику. Тут здобула спеціальність оббивальниці. Зараз змінні норми виконує на 107—110 процентів.

Товариші по роботі обрали Ларису членом місцевкому профспілки, а комсомольці — членом комітету комсомолу фабрики.

Їй присвоєно звання ударника комуністичної праці.

Фото М. Пальчика.

Будівельники

Мені довелось тимчасово працювати на будівництві нового дев'ятиповерхового будинку по вулиці Діброви. Сподобалась злагоджена робота будівельників. Особливо запам'ятався плиточник-мозаїчник С. П. Кривда. Він спокійно, без поспіху і в той же час швидко облицював стіни плитками кахлі. Дивлячись на нього, я ще раз переконалась, як це важливо — любити обрану професію. Тільки тоді вона приносить справжню радість. Роботою Сергія Петровича задоволені і бригадир, і мешканці новобудов.

Вже чотирнадцять років працює він у будівельному управлінні № 3 тресту «Олександріяважбуд». Неодноразово нагороджувався почесними грамотами, часто виходив переможцем соціалістичного змагання.

Для комсомольця Віктора Курчанова спеціальність тесляра — не випадковість. Ще з дитинства йому подобалась робота з деревом. Від природи він скромний, доброзичливий, з щирою посмішкою на устах. І працює з посмішкою. Як кажуть, все горить у нього в руках. Молодість молодістю, а досвід у юнака чималий. Вміє він виконувати доручену справу творчо, з вогником, без зайвих слів.

Приємно зустрічатися з такими людьми, як ці будівельники. Кожен, хто добросовісно й чесно трудиться, заслуговує шани.

Г. БАБІЙЧУК,
учитель-пенсіонер.

Обговорюємо передз'їздівські документи

Високий обов'язок

Коли вчитуєшся у рядки проекту нової редакції Програми КПРС, бачиш за ними велич поставлених завдань, зростання масштабів виробництва, одразу приходить думка: здійснення того, що намічене в цьому історичному документі, буде залежати від кожного з нас — робітника й інженера, директора і міністра.

Чим більші стоять завдання, тим відповідальніше слід підходити до їх розв'язання. Різко зростає роль людського фактора. Дуже вірно підкреслено в проекті значення його. «Чіткий порядок, міцна дисципліна немислимі без високої свідомості, звичайного людського сумління, без високої вимогливості».

З цієї точки зору дивлюся на наш колектив брикетників фабрики «Байдаківська». Чи все у нас гаразд, чи всі ми настроєні на діловий, господарський лад. Чи завжди і у всьому проявляємо принциповість і вимогливість? Скажу прямо: немає у нас належного виробничого порядку, міцної дисципліни, бойового настрою. Тривалий час фабрика відстає з виконанням планів.

Левова частка вини за це лягає на енергетиків ТЕЦ № 1—2, які не забезпечують фабрику технологічною парою. Так з року в рік. А все через те, що у свій час керівництво виробничого об'єднання «Олександріявугілля» не подбало про реконструкцію електроцентралі. Та й реконструкція брикетної фабрики досі не доведена до кінця. Тож доводиться працювати у нелегких умовах. А це веде до спаду в роботі, до нервозності. Непорядок розхолоджує людей, гасить їхню віру в перспективу. Про все це говорять на виробничих зборах, на нарадах і активах. Говорять не тільки керівники, а й інженери, керівники виробничих підрозділів, відповідальні працівники об'єднання. А який же результат цих розмов?

Щось, звичайно, робиться. Складають плани, накреслюють заходи, пишуть накази, дають розпорядження. Та зрушень помітних не відчуваємо. Не видно перелому на краще. На мою думку, все тому, що не відчувається справжньої відповідальності за доручену справу. У нас аж надто великий загін інженерно-технічних працівників. Ціла армія, яка зобов'язана займатися перспективами і відповідати за розвиток підприємства, за розширення масштабів виробництва. Зобов'язана... Але складається враження, що ніхто по-справжньому не вболіває за справу. Можливо тому, що спеціалісти при будь-яких обставинах одержують міцні оклади?

Зараз не той час, коли хтось може залишатися осторонь. Потрібна активна позиція всіх і кожного. І тоді не буде таких частих зривів у роботі.

Діяти треба з господарським підходом, з партійною принциповістю. Гадаю, у Програмі КПРС варто було б підкреслити, що участь у вирішенні виробничих проблем, турбота про поліпшення всієї роботи — це сьогодні обов'язок кожного свідомого трудівника.

Л. МУРАШОВА,
робітниця брикетної фабрики «Байдаківська», член КПРС.

Ялинка на подвір'ї

Хто не любить новорічного свята, традиційних зустрічей з Дідом Морозом, Снігуронькою і красунею-ялинкою! Особливо радісно зустрічали нинішній Новий рік мешканці гуртожитку автотранспортного підприємства № 10011

За кілька днів до Нового року вони залили на подвір'ї каток, а посередині встановили ялинку. В новорічну ніч засяяла лісова гостя святковими вогнями, а на самій маківці її горіла червона зірка. Грала музика, веселилися тут і дорослі, і малеча.

Водили хороводи навколо ялинки діти і наступного дня, співали, розказували вірші, багато хто був у карнавальних костюмах.

Зранку й до пізньої ночі не замовкали сміх, веселі жарти, музика. Вмілі ковзанярі і малята, яким Дід Мороз щойно «подарував» ковзани, — всі однаково раділи невеличкому льодяному полю, зробленому руками ентузіастів — коменданта гуртожитку П. К. Косухіна, його добровільних помічників Н. С. Токарева, П. Ф. Ткаченко, В. Л. Лощенко та ін.

Т. ПФАЙФЕР.

Навчають роботів працювати

Одеса. Лише два роботизованих комплекси справляються тепер з програмою випуску поршнів для гідромоторів на заводі «Будгідравліка». Нову техніку змонтовано в одному з основних цехів підприємства в ході реконструкції. Не зайнявши жодного квадратного метра площі, роботи — їх розмістили на спеціальних стояках — майже вдвоє збільшили продуктивність верстатного устаткування.

(РАТАУ).

На теми моралі

Черствість і байдужість

Ветеран партії війни та праці О. А. Чорномор прийшов до інженера районного вузла зв'язку Валентини Федорівни Стражко дізнатися, коли йому установлять квартирний телефон. Адже він користується певними пільгами.

Та довірливої розмови не вийшло. Валентина Федорівна, дізнавшись, з яким проханням завітав до неї ветеран, нервово вигукнула:

— Ой, як мені оті інваліди та ветерани набридли!

Не встиг відвідувач прийти до пам'яті, як В. Ф. Стражко вийшла з кабінету.

Скривджений і приниже ний ветеран повертався до дому. Серце стискував біль. Все думав, як могла жінка, що годиться йому в дочки, так образити. Це ж не тільки його — усіх, хто мужньо захищав Вітчизну, боровся за мир, за щастя, у тому числі і за її, Валентинине.

Чого тут більше: черствості чи зухвалості? Звідки цей дефіцит виховання і совісті? Адже росла, вчилась Валентина Федорівна серед нас, де повага до старших — одна з притаманних рис радянської людини.

Віддамо належне В. Ф. Стражко. Хоч із запізненням, але, мабуть, прокинулась у неї совість. Коли через деякий час О. А. Чорномор знову завітав на прийом, вона не мов вибачаючись, сказала:

— Є можливість установити телефон. Купуйте апарат і наступного вівторка оформимо документи.

Та у вівторок О. А. Чорномора приймав уже головний інженер Сергій Миколайович Толмачов. Дізнавшись, із ким має справу, він розчаровано вимовив:

— Всього-на-всього учасник війни! У нас є більш авторитетні претенденти.

Як бачимо, позиція інженера рядового і головного просліджується одна — неповага до ветеранів. Отож і ведуть з ними мову, немов з бідними родичами: хочу — зустріну гостинно, не хочу — покажу на двері.

Не випадково, що Олександр Андрійович написав скаргу на особливості прийому у районному вузлі зв'язку. Ні, він не скаржився на відмову у проханні. Мова йшла не про зміст, а про форму, тон прийому. «Прошу звернути увагу на принципову позицію працівників районного вузла зв'язку Стражко В. Ф. та Толмачова С. М.» — писав ветеран.

Розбирати скаргу доручили начальнику райвузла зв'язку О. В. Корнійчуку. Та головного, про що йшла мова у ній, він і не примітив. У відповіді, яку недавно одержав ветеран, О. В. Корнійчук пригадав і коли написана заява, і яка черговість на установку телефону, і як перевантажена автоматична телефонна станція. Не забув сказати, що колись вільний номер телефону 3-42-88 віддали інваліду війни В. А. Діброві. А наприкінці додав: «При наступному звільненні номерів АТС-3 заява гр. Чорномора О. А. буде розглянута у порядку черговості серед учасників війни, про що йому було роз'яснено в особистій бесіді з головним інженером і начальником цеху міської телефонної станції». Яка це була «бесіда», читачам уже відомо.

Лише по суті скарги — ні слова. О. В. Корнійчук не визнав за доцільне навіть вибачитися перед ветераном за нетактовність своїх підлеглих.

В. ЛЕОНТЬЄВ.

Звітуємо нашим авторам і читачам

Редакційна пошта за 1985 рік

У минулому році до редакції надійшло 4785 листів, що на 275 більше, ніж у попередньому. Автори їх порушували актуальні питання.

На сторінках газети вміщено 2570 різноманітних за жанрами матеріалів, у тому числі 208 критичних. Значна частина критичних сигналів направлялась у відповідні інстанції. Одержано 865 відповідей про вжиті заходи. Під рубриками «Слідами наших виступів» та «Слідами неопублікованих листів» надруковано 157 повідомлень.

48 разів на сторінках «Ленінського прапора» виступали рейдові та оглядові бригади. Вони висвітлювали найболючіші питання з життя виробничих колективів міста і району. Під рубрикою «З досвіду» подано 22 матеріали.

У творенні кожного номера газети активну участь брали добровільні помічники — робсількори. Редакція висловлює вдячність М. П. Харченку — механізатору розрізобудівельного управління № 4 тресту «Олександріярозрізобуд», В. П. Булдовичу — інженеру розрізу «Бандурівський», А. Т. Натальченку, Л. Я. Савіну — персональним пенсіонерам, А. О. Богачову — мешканцю села Шарівки Г. Ф. Філатову — трудівнику колгоспу «Прогрес» З. Г. Жежері — методисту міського відділу народної освіти, В. П. Присяжнюку — секретарю парткому цукрокомбінату, В. М. Гаврилішену — секретарю парткому радгоспу-технікуму, І. В. Пєшку — методисту районного будинку культури, В. І. Вовку — голові комітету по фізкультурі і спорту при райвиконкомі та іншим дописувачам.

Велику допомогу у прийомі громадян, розгляді і перевірці скарг, організації матеріалів до газети подають і чергові громадських приймалень, що працюють при редакції, у селищах Димитрове, Нова Прага, селі Червона Кам'янка. Редакція вдячна за це черговим А. С. Пономаренку, А. О. Чорномору, З. Т. Оздобі, Д. М. Тітенському, К. І. Кулявіну, Л. К. Каргіній, А. А. Малооку, К. П. Чубенко, П. П. Фомічову та багатьом іншим.

1986 рік ввійде в історію нашої країни, як рік XXVII з'їзду КПРС. Нині трудящі Олександрійщини, як і всі радянські люди, продовжують обговорювати передз'їздівські документи, готують гідну зустріч наступному форуму комуністів — беруть підвищені соціалістичні зобов'язання. Це зараз провідна тема на сторінках нашої газети.

Пишіть нам, друзі, про те, як несуть передз'їздівську трудову вахту будівельники, вугільники, машинобудівники, виробничі колективи інших підприємств, організацій, про стан політичної і економічної освіти, хід зимівлі громадської худоби, підготовку техніки і насіння до весняних польових робіт, про діяльність громадських організацій, як обслуговують трудящих побутовики, торговельники, дозвілля молоді та ін. Найбільш цікаві й оперативні інформації передавайте по телефону.

На голубому екрані

ВІВТОРОК, 14 СІЧНЯ
І ПРОГРАМА ЦТ

8.00 «Час».
8.40 «Відгукніться, сурмачі!»
9.10 О. Островський. «Тепленьке місце». Фільм-вистава Російського драматичного театру Литовської РСР.
11.45 Новини.
14.30 Новини.
14.50 «Далеке-близьке». Документальні телефільми
15.40 «Зустрічі з Олександром Гріном».
16.25 Новини.
16.30 «Південна Африка: пульс свободи». Телемарафон.
17.05 У концертному залі — школярі.
17.45 Прем'єра науково-популярного фільму «Наука агропрому».
18.45 Сьогодні у світі
19.00 Назустріч XXVII з'їзду КПРС. Програма телебачення Азербайджанської РСР.
21.00 «Час».
21.40 «Кусково». Документальний телефільм.
21.50 Баскетбол. Кубок володарів кубків. Чоловіки. «Худентуд» (Іспанія) — ЦСКА
22.30 Сьогодні у світі
22.45 Вечірній концерт.

ПРОГРАМА УТ

10.00 Новини.
10.20 Народна творчість
10.40 Сеанс документального і науково - популярного кіно.
11.40 Шкільний екран. 10 кл. Українська література. «Новаторство драматурга». О. Корнійчук.
12.15 «Творчі зустрічі». Хор Українського телебачення і радіо.
13.00 Новини.

* * *

16.00 Новини.
16.10 Срібний дзвіночок.
16.30 «Комуністи 80-х». У парторганізації Харківського заводу точного приладобудування.
17.00 «З чистих джерел». Фільм-концерт.
17.20 Кінопрограма «Наш сучасник».
18.00 «Старти надій».
18.30 Музичний фільм «А. Дніпрев».
19.00 Актуальна камера.
19.30 «Цифри нашого зростання». Телеплакат.
19.40 Художній фільм «Високий перевал» 1 серія.
20.50 На добраніч діти!
21.00 «Час».
21.40 Художній фільм «Високий перевал». 2 серія.
23.45 Новини

II ПРОГРАМА ЦТ

8.00 Гімнастика.
8.15 Документальний фільм «Співаки».
8.35, 9.35 Фізика. 10 кл. Оптичні прилади.
9.05, 12.55 Французька мова.
10.05 Опера М. Римського-Корсакова «Снігуронька».
10.35 Шахова школа.
11.10 В. Скотт. Сторінки життя і творчості.
12.10 «Зейський заповідник». Науково популярний фільм.
12.25 М. Некрасов. «Роздуми біля парадного під'їзду». 7 кл.
13.25 Російське мистецтво XVII ст.
14.10 Театр О. Пушкіна.
14.55 Міжнародний юнацький турнір з футболу пам'яті В. Гранаткіна. Збірна Франції — збірна ФРН. 2 тайм.
15.35 Новини.
16.00 Новини
16.15 «...До шістнадцяти і старші»
19.00 «Через роки» Документальний фільм
19.10 Ритмічна гімнастика.
19.40 Вечірня казка.
19.55 Міжнародний юнацький турнір з футболу пам'яті В. Гранаткіна. Збірна СРСР-1 — збірна СРСР-2. 2 тайм.
20.35 Реклама
20.40 «ДТСААФ — Батьківщині». Документальний фільм.
21.00 «Час».
21.40 Екран зарубіжного фільму. «Далеко небо». (Югославія).
22.45 Новини.

СЕРЕДА, 15 СІЧНЯ
І ПРОГРАМА ЦТ

8.00 «Час».
8.40 «Дітям про звірят».
9.10 «Далеко небо». Художній фільм
10.15 «Світ рослин».
11.00 Новини.

* * *

14.30 Новини.
14.50 Для радянської людини. Документальні фільми «Людина і торгівля», «Фарфор Узбекистану», «Рукодільні люди».
15.40 «Екран збирає друзів». «Хакаська автономна область СРСР — Південно-Гобійський аймак Монголії — побратими».
16.20 Новини.
16.25 Фільм — призер XI Всесоюзного фестивалю телефільмів «Від колиски — на все життя».
17.15 Міжнародна товариська зустріч з хокею з м'ячем. Збірна Швеції — збірна СРСР.
18.00 «Роботу визнати незадовільною». Про роботу партійної організації Козельщинського району Полтавської області.
18.35 Прем'єра мультфільму «Дідусева дудочка».
18.45 Сьогодні у світі.
19.00 Світ і молодь.
19.35 Програма нашого життя. Обговорюємо проекти ЦК КПРС.
19.50 Прем'єра художнього телефільму «Іван Бабушкін». 1 серія.
21.00 «Час».
21.40 2 серія художнього телефільму «Іван Бабушкін».
22.45 Сьогодні у світі.

ПРОГРАМА УТ

10.00 Новини.
10.20 Любителям хорового співу.
10.45 Художній фільм «Високий перевал». 1 і 2 серії.
13.10 Новини.
13.25 Симфонічні твори українських композиторів.

* * *

16.00 Новини.
16.10 Срібний дзвіночок.
16.30 Кінопрограма «Міста і люди».
17.05 Фільм-концерт «Український віночок».
17.30 На допомогу школі. І. Франко. «З вершин і низин».
18.00 Телефільм «Жива пам'ять»
18.30 Музичний фільм «І. Ліпа».
19.00 Актуальна камера
19.30 «Обговорюємо, пропонуємо, схвалюємо»
19.45 Концерт майстрів оперної сцени.
20.20 Прем'єра документального відеофільму «Стосується всіх». Студія «Укртелефільм».
20.40 На добраніч діти!
21.00 «Час»
21.40 «Зустріч з театром». Одеський музично-драматичний театр ім. Жовтневої революції.
22.40 Новини
22.50 «Наші гості». Концерт молодих виконавців з Латвії.

II ПРОГРАМА ЦТ

8.00 Гімнастика.
8.15 «По стежках Саян». Документальний телефільм.
8.35, 9.35 Історія. 10 кл. Сполучені Штати Америки.
9.05, 13.00 Німецька мова.
10.05 Учням СПТУ. Астрономія і космонавтика.
10.35, 11.40 М. Горький. «Дитинство». 6 кл.
11.05 «Мамина школа»
12.10 Загальна біологія. 9 кл. Система органічного світу як відображення еволюції.
12.40 Ботаніка. 6 кл. Покритонасінні.
13.30 Природознавство. 2 кл. Птахи, що зимують.
13.50 Театр О. Пушкіна.
14.35 Школярам про фізіологію і гігієну. Розвиток психіки школяра.
15.05 Новини.

* * *

18.00 Новини.
18.20 «Відкриття без відкриттів». Науково - популярний фільм.
18.30 Сільська година.
19.30 Музичний кіоск.
20.00 Вечірня казка.
20.15 Новини.
20.20 «Чому згоріла майстерня». Документальний фільм»
20.30 Із скарбниці світової музичної культури Російська музика.
21.00 «Час».
21.40 В. Катаєв. «Понеділок — день важкий». Телевистава
22.50 З. Кодай Сонатина для віолончелі і фортепіано.
23.00 Новини.

ЧЕТВЕР, 16 СІЧНЯ
І ПРОГРАМА ЦТ

8.00 «Час».
8.40 Світ і молодь.
9.15 «Іван Бабушкін». Художній телефільм. 1 і 2 серії.
11.25 Новини.

* * *

14.30 Новини.
14.50 Комуністи 80-х «Кожемякін — брат Кожемякіна». Документальний телефільм.
15.40 «Знай і умій». Науково пізнавальна передача для школярів.
16.10 Новини.
16.15 «В ім'я життя зустріти вітер бою». Поезія О. Суркова.
17.00 Шахова школа.
17.30 «...До шістнадцяти і старші».
18.15 «За словом — діло».
18.45 Сьогодні у світі
19.00 «Ми шукаємо Кляксу». Мультфільм
19.20 Концерт оркестру електромузичних інструментів ЦТ і ВР
22.00 Новини
22.55 Прем'єра художнього телефільму «Іван Бабушкін». 3 серія.
24.00 «Час».
24.40 Документальний екран
02.40 Сьогодні у світі.

ПРОГРАМА УТ

16.00 Новини
16.10 Срібний дзвіночок
16.30 Республіканська фізико - математична школа. Як розв'язувати контрольні задачі з математики
17.00 Грає заслужений артист Естонської РСР К. Гайдеау (фортепіано).
17.25 Зелений вогник.
18.00 Телефільм «Складання енергій»
18.30 Грають юні музиканти.
19.00 Актуальна камера.
19.30 Молодіжна студія «Гарт».
20.15 Тележурнал «Старт».
20.45 На добраніч діти!
21.00 «Час».
21.40 Прем'єра відеофільму-вистави М. Зарудний. «Регіон». Студія «Укртелефільм».
23.10 Новини.

II ПРОГРАМА ЦТ

8.00 Гімнастика.
8.15 «Вороновські кадрилі». Документальний телефільм.
8.35 9.35 Загальна біологія. 10 кл. «Естафета життя».
9.05, 12.55 Іспанська мова.
10.05 Учням СПТУ. М. Горький. «На дні».
10.35 11.45 Природознавство. 4 кл. Вода в природі.
10.55 «Калевала». Науково-популярний фільм.
11.15 «Сім'я і школа».
12.05 Ф. Достоєвський. «Злочин і кара». 9 кл.
12.35 Природознавство. 3 кл. Природа Півночі.
13.30 Розповіді про партію. «Ми не зупинимось на півдорозі».
14.15 В. Астаф'єв. По сторінках творів.
15.00 Новини

* * *

18.00 Новини.
18.15 Кубок світу з лижного спорту. Естафета 4х5 км. Жінки.
18.50 Маленький концерт.
19.10 Ритмічна гімнастика.
19.40 Вечірня казка.
19.55 Міжнародний юнацький турнір з футболу пам'яті В. Гранаткіна. Збірна СРСР-1 — збірна Бельгії. 2 тайм.
20.35 Кубок світу із стрибків з трампліна.
21.00 «Час».
21.40 «Межа бажань». Художній фільм.
22.55 Новини.

Редактор М. НОВИКОВ.

Оголошення, довідки

ПОЗДОРОВЛЕННЯ

жительці міста Олександрії ВАХРУШЕВІЙ МАРІЇ ДАНИЛІВНІ

ДОРОГА НАША МАМА БАБУСЯ І ПРАБАБУСЯ!

Сердечно вітаємо Вас з 85-річчям з дня народження. Бажаємо міцного здоров'я, довголіття.

ДІТИ, ВНУКИ, ПРАВНУКИ.

ОЛЕКСАНДРІЙСЬКА РЕМОНТНО - БУДІВЕЛЬНА ДІЛЬНИЦЯ КІРОВОГРАДСЬКОГО СПЕЦІАЛІЗОВАНОГО РЕМОНТНО - БУДІВЕЛЬНОГО УПРАВЛІННЯ ПОБУТОВОГО ОБСЛУГОВУВАННЯ

приймає замовлення від населення міста і району на виготовлення штахетної огорожі, спорудження даху і перекриття покрівлі, виготовлення пам'ятників, столярних виробів.

За довідками звертатися на адресу: м. Олександрія, провулок Нижній, 21. Їхати автобусами №№ 5, 52, 49, 7 до зупинки «Райпобуткомбінат». Телефон 3-26-13.

АДМІНІСТРАЦІЯ.

Загублений диплом ЕІ № 391936, виданий Олександрійським радгоспом-технікумом на ім'я Сокура Анатолія Пилиповича, вважати недійсним.

Загублений диплом за № 112171, виданий Олександрійським середнім професійно-технічним училищем № 1 на ім'я Калуги Володимира Анатолійовича, вважати недійсним.

Загублений чек за № 5357 на одержання цегли, виданий Олександрійською торговою базою «Укрторгбудматеріали» на ім'я Носа Юрія Володимировича, вважати недійсним.

Адміністрація, партком, профком, відділ кадрів Олександрійського електромеханічного заводу імені XXV з'їзду КПРС висловлюють глибоке співчуття заступнику директора по кадрах і побуту Болілому Петру Євдокимовичу з приводу смерті його матері

ІРИНИ АНТОНІВНИ.

Адміністрація та колектив учбово-курсового комбінату виробничого об'єднання «Олександріявугілля» висловлюють глибоке співчуття колишній співробітниці комбінату Мележик Вірі Іванівні з приводу смерті її чоловіка

БОРИСА ВАСИЛЬОВИЧА.

Колектив інженерно-технічних працівників та робітників розрізу «Верболозівський» глибоко сумує з приводу передчасної смерті колишнього головного інженера

МЕЛЕЖИКА БОРИСА ВАСИЛЬОВИЧА

і висловлює співчуття сім'ї, рідним і близьким покійного.

«ЛЕНИНСКОЕ ЗНАМЯ» — орган Александрийских городского и районного комитетов Компартии Украины, городского и районного Советов народных депутатов Кировоградской области (выходит на украинском языке).

АДРЕСА РЕДАКЦІЇ: 317900, м. Олександрія, вул. Шевченка, 74.

ТЕЛЕФОНИ: редактора — 2-23-45, відділів: партійного життя — 2-24-33, промисловості—2-36-63, сільського господарства—2-27 93, відповідального секретаря — 2-35-63, відділу листів — 2-01-43, приймальні — 2-22-32, бухгалтера — 2-27-93.

Спосіб друку високий. Газету виготовили поліграфісти: лінотиліст В. І. Столбаненко, складачі В. Є. Приходько, М. Г. Матюшенко, друкар О. Д. Кучеренко.

Олександрійська міська друкарня Кіровоградського облуправління у справах видавництв, поліграфії і книжкової торгівлі. Індекс 62065. Телефони: 2-31-35, 2-34-70. Тираж 28000. Обсяг 1 друк. арк. м. Олександрія, вул. Шевченка, 81. Зам. № 433.

ПРОЛЕТАРІ ВСІХ КРАЇН, ЄДНАЙТЕСЯ!

ГАЗЕТА НАГОРОДЖЕНА ПОЧЕСНОЮ ГРАМОТОЮ ПРЕЗИДІЇ ВЕРХОВНОЇ РАДИ УРСР

Ленінський ПРАПОР

Січень
15
Середа
1986
№ 9 (10377)
Ціна 3 коп.

Газета виходить у вівторок, середу, п'ятницю, суботу.

ОРГАН ОЛЕКСАНДРІЙСЬКИХ МІСЬКОГО ТА РАЙОННОГО КОМІТЕТІВ КОМПАРТІЇ УКРАЇНИ, МІСЬКОЇ ТА РАЙОННОЇ РАД НАРОДНИХ ДЕПУТАТІВ КІРОВОГРАДСЬКОЇ ОБЛАСТІ

ГАЗЕТА ВИДАЄТЬСЯ З 26 БЕРЕЗНЯ 1919 РОКУ

Горизонти стартового року п'ятирічки

О. СКІЧКО,
перший секретар міськкому партії, делегат XXVII з'їзду Компартії України

Робочий календар XII п'ятирічки відраховує перші трудові тижні. Працівники шахтарської Олександрії, як і всієї країни, енергійно взялися за виконання великих і відповідальних завдань нового п'ятирічного плану. Перед нами у всій величі постають горизонти стартового року.

Та, щоб рішуче прискорити крок у близьке майбуття, варто оглянутися назад, проаналізувати зроблене, впровадити передовий досвід минулих років на всіх підприємствах, будовах, усунути недоліки і хиби, що мали місце.

Зараз, як відомо, зусилля партійних, профспілкових, комсомольських організацій, усіх трудових колективів зосереджені на ключових напрямках економічного і соціального розвитку країни, що визначені квітневим (1985 р.) Пленумом ЦК КПРС.

Ряд підприємств, будов, організацій, уміло перебудовуючи роботу у світлі нових вимог, добиваються певних позитивних успіхів. Достроково рапортували про виконання планів одинадцятої п'ятирічки заводи «Автоштамп» і гірського воску, управління механізації тресту «Олександріяважбуд» і ряд інших трудових колективів. Вони видали додатково до плану товарної продукції на суму, що перевищує 3 мільйони карбованців.

Коли уже мовиться про минулу п'ятирічку, не можна не сказати про те, що підприємства міста лише торік освоїли 35 нових видів промислової продукції. Це — козлові крани для лісової промисловості, ряд низьковольтних апаратів, верстати для різання марлі та фольги і т. д. Минулого року промисловість міста освоїла також більше 20 нових зразків товарів народного споживання. У цьому числі відра із пластмаси, крісла поворотні, дивани-ліжка «Малятко», вулики для бджіл, кекси «Столичний» та «Ароматний», безалкогольні напої «Вишня», «Сонечко» та ін.

Якщо добавити, що за останній рік п'ятирічки ми здали в експлуатацію близько 50 тисяч квадратних метрів житла, що понад тисячу сімей відсвяткували новосілля, здійснено багато інших важливих завдань по економічному і соціальному розвитку міста, його підприємств, будов і навчальних закладів, стане зрозуміло, як багато зусиль вкладено, щоб цього добитися.

Та будемо самокритичними. Адже партія вчить називати речі своїми іменами: успіхи — успіхами, недоліки — недоліками, помилки — помилками. На жаль, негативних явищ у нашій діяльності чимало.

Прикро, але факт: місто не вповралося з планами з основних техніко - економічних показників як по промисловості, так і в будівництві. Залишились недовиконаними завдання по виробництву товарної продукції і її реалізації, по зростанню продуктивності праці та ряд інших. У числі відстаючих — виробниче об'єднання «Олександріявугілля» (генеральний директор О. В. Алексєєв), завод продтоварів (директор В. В. Сидоренко), молокозавод (директор Л. А. Дюбкін) та інші. Особливо недопустимо, що на 10 підприємствах темпи росту заробітної плати перевищили темпи росту продуктивності праці. Це суперечить елементарним нормам соціалістичної економіки.

Можна називати ще багато недоліків і проблем: це і зниження обсягу промислового виробництва на ряді підприємств, і невиконання зобов'язань по поставках та ін. Партійні організації, господарські керівники повинні з принципових позицій оцінити свою діяльність у минулій п'ятирічці і вжити невідкладних заходів, щоб подібне не повторилося у нинішній.

Партійні організації, всі комуністи покликані рішуче відмовитись від усього, що віджило свій вік, від інерції мислення, непридатних, застарілих схем і підходів до справи. Висока дисципліна, непримиренність до недоліків, рішуча підтримка всього нового, прогресивного — ось той фундамент, з якого не тільки добре видно горизонти нової п'ятирічки, але й на якому куються всі наші успіхи.

Квітневий і жовтневий (1985 р.) Пленуми нашої партії поставили завдання величезного політичного і економічного значення. Прискорюючи науково-технічний прогрес, ми повинні вийти у дванадцятій п'ятирічці на якісно нові рубежі. Детально ці програмні настанови партії відображені у проекті Основних напрямів економічного і соціального розвитку СРСР на 1986 — 1990 роки і на період до 2000 року.

На перший рік нової п'ятирічки перед трудівниками Олександрії поставлені конкретні завдання. Насамперед — це підвищення ефективності суспільного виробництва, поліпшення використання діючих і нових виробничих потужностей, зниження норм витрат матеріальних і енергетичних ресурсів, досягнення максимальної економії у всіх сферах діяльності, більш повне забезпечення населення у товарах масового споживання та побутових послугах.

Цього року нам необхідно освоїти 44 нових види промислових виробів. Тут і козлові крани, і обладнання для стрічкових конвейєрів, і низьковольтна апаратура, і обладнання управління роботами та багато іншого. Як бачимо, питання технічного прогресу на першому плані. Поставлених завдань не вирішити у примітивних цехах, на старому устаткуванні. Тому уже цього року слід комплексно механізувати і автоматизувати три цехи, вісім дільниць, ввести в дію п'ять поточних і автоматичних ліній, шість засобів робототехніки.

Планується зекономити тисячі тонн металопрокату, цементу, багато лісоматеріалів, дизельного пального, теплової та електричної енергії та інших матеріалів і ресурсів. Продуктивність праці за поточний рік має зрости на 12 процентів. За рахунок цього фактору одержимо 85 процентів приросту промислової продукції.

Особливі завдання поставлені перед вугільниками. Їм планується ріст обсягу промислового виробництва на 16,4 процента у порівнянні з фактом 1985 року. Виробництво вугільних брикетів зросте на 33,7 процента.

Дальшого розвитку набере харчова, легка і деревообробна промисловість.

У році, що наступив, триватиме капітальне будівництво. На це місту відпущено 55 мільйонів карбованців. З них більше половини — на будівництво об'єктів виробничого призначення, їх реконструкцію та технічне переозброєння. Продовжуватиметься спорудження розрізу «Костянтинівський», цеху гуматних реагентів на заводі гірського воску, підприємства по технічному обслуговуванню і ремонту будівельних машин, головного корпусу заводу підйомно-транспортного обладнання та ін.

Важко перелічити все, що ми повинні зробити у першому році дванадцятої п'ятирічки. Тут у тугий вузол сплилися виробничі, економічні і соціальні завдання. Це покладає на партійні організації, всіх комуністів, на кожного інженера, техніка, робітника, вчителя і лікаря відповідальні завдання. Справа їх честі зробити все, щоб перший рік нової п'ятирічки завершити достроково, з найкращими показниками.

По праці шана

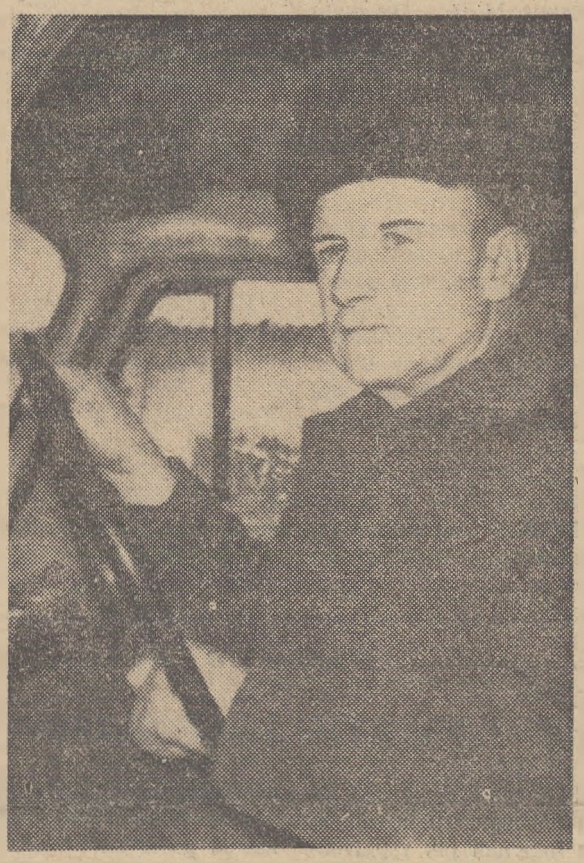

Комуніст Віталій Юзефович Вишковський — водій першого класу. В радгоспі-технікумі трудиться двадцять п'ять років. Завжди добивається високих трудових показників.

Зараз Віталій Юзефович підвозить корми на ферму.

XXVII з'їзду КПРС — 27 ударних тижнів

Творчо використовуючи резерви

Переможцем ударного тижня, присвяченого 63-й річниці створення Союзу РСР, що тривав з 30 грудня 1985 року по 5 січня 1986 року, у місті визнано механічний завод.

Колектив заводчан достроково завершив річний план, додатково реалізувавши продукції на 67 тисяч карбованців. Успіху досягнуто за рахунок раціонального використання наявних резервів, зокрема механізмів і устаткування. Завдяки цьому вдалося підвищити продуктивність праці проти плану на 10 з лишком процентів. Вона зросла проти 1984 року на 15,3 процента.

Відмінно трудиться на передз'їздівській вахті бригада верстатників під керівництвом В. І. Лазаренка, яка занесена на міську Дошку пошани.

* * *

Переможцем ударного тижня, присвяченого Міжнародному року миру, що тривав з 6 по 12 січня 1986 року, визнано учбово-виробниче підприємство УТОС.

Монтажники електроапаратури підприємства взяли успішний старт у 1986 році. За першу декаду січня більшість бригад виконала завдання на 110 процентів. Зразки високопродуктивної праці показують В. С. Чулініна, О. Т. Олефіренко, О. М. Кущ.

Зроблено в першій декаді

Минула перша десятиденка оголошеного в районі тримісячника по виробництву і вивезенню на поля місцевих добрив. Із завданням на декаду колгоспи і радгоспи справилися так (в процентах):

«Прогрес»	132	ім. Шевченка	65
«Прапор комунізму»	115	ім. Димитрова	60
ім. Кірова	99	ім. Карла Маркса	54
«Заповіт Леніна»	81	ім. В. Ульянова	52
ім. Леніна	48	ім. Енгельса	0
«Червоний прапор»	42	**По колгоспах**	**48**
ім. Фрунзе	38	**РАДГОСПИ**	
«Перемога»	34	ім. Гагаріна	80
«Україна»	30	«Більшовик»	76
ім. Петровського	25	«Шарівський»	26
ім. Свердлова	19	Цукрокомбінат	20
«Ленінським шляхом»	10	Радгосп-технікум	14
«Маяк»	9	Кінзавод	0
ім. Калініна	9	**По району**	**46**
«Росія»	2		

Сьогодні в номері:

- ПІДБИЛИ ПІДСУМКИ, ВИЗНАЧИЛИ ЗАВДАННЯ — 2 стор.
- РОЗДУМИ ПРО НАУКОВО-ТЕХНІЧНИЙ ПРОГРЕС — 3 стор.
- ПЕРШИЙ ТРЕНЕР — 4 стор.

Тваринництво — ударний фронт

Підбили підсумки, визначили завдання

11 січня на базі колгоспу «Росія» відбувся розширений семінар - нарада партійно - господарського активу району з участю спеціалістів галузі тваринництва. Розглянуто підсумки роботи господарств за минулий рік, одинадцяту п'ятирічку, три місяці зимівлі громадської худоби. Визначено конкретні завдання для успішного її завершення.

Доповідач голова районного агропромислового об'єднання М. А. Петрунін підкреслив, що чимало тваринників виконали п'ятирічні плани, впевнено йдуть в авангарді соціалістичного змагання за гідну зустріч XXVII з'їзду КПРС.

Вагомий внесок у виконання Продовольчої програми країни зробив колектив птахокомплексу колгоспу імені Володимира Ульянова, який за п'ятирічку продав державі понад план 8 мільйонів яєць. Господарство також успішно справилось з виробництвом молока та м'яса.

В 1985 році краще інших попрацював колектив молочнотоварної ферми № 1 радгоспу - технікуму, де завідуючим В. П. Бричко. Тут від кожної корови одержано по 3760 кілограмів молока. Добрих результатів добилися також трудівники молочнотоварної ферми № 1 радгоспу цукрокомбінату, очолювана В. М. Абиякою. Тут від кожної корови надоєно по 3736 кілограмів молока. По 3470 кілограмів продукції від корови одержано на молочнотоварній фермі № 2 кінзаводу № 174 (завідуюча В. М. Кушнірова). Загалом по району на 10 молочнотоварних фермах надій на кожну корову перевершив 3000 кілограмів. 160 доярок подолали тритисячний рубіж по надоях, 16 — чотиритисячний.

Найвищих показників досягли доярки В. О. Землянська з колгоспу імені Леніна, яка надоїла від кожної корови по 4666 кілограмів молока, М. В. Ворох з радгоспу-технікуму — 4506 кілограмів, Є. Д. Федорак з радгоспу «Шарівський» — 4500 кілограмів, Г. О. Різниченко з радгоспу-технікуму — 4360 кілограмів.

Є передовики й серед телятниць, скотарів, свинарок і птахівниць. Так, свинарки колгоспу «Ленінським шляхом» Л. Л. Романець та Р. О. Привалова одержали від кожної свиноматки по 26 ділових поросят. Телятниці колгоспу імені Леніна Є. Т. Борщ і Н. Б. Горбенко добилися середньодобового приросту кожного теляти по 563—569 грамів. Оператори-птахівниці колгоспу імені Володимира Ульянова К. Д. Колісник, Г. М. Бублик одержали від кожної курки-несучки по 250 — 280 яєць.

На жаль, так працюють не всі господарства. Тому районом не виконано п'ятирічних планів виробництва м'яса, молока, вовни і яєць.

16 господарств з 26 не виконали планів продажу державі молока. Найгірше попрацювали в цьому напрямку тваринники колгоспів імені Димитрова, імені Енгельса, імені Ленінзе, «Перемога», імені Калініна, радгоспу імені Гагаріна. Ці господарства завдання виконали менше, ніж на 90 процентів. Не справились з планом продажу м'яса одинадцять господарств, в тому числі спецгоспи по його вирощуванню — колгоспи «Заповіт Леніна», «Україна» імені Петровського, «Росія», радгосп «Більшовик».

Із 7 господарств, які розводять овець, тільки колгосп імені Фрунзе виконав план продажу державі вовни.

Низька якість продукції. Незадовільно ведеться зимівля громадської худоби. В ряді господарств знизили продаж молока державі. Високим залишається падіж тварин. Порушуються елементарні правила їх годівлі та догляду.

Головна причина такого стану — це низький рівень трудової, виконавчої, технологічної дисципліни на фермах колгоспів і радгоспів, у багатьох спеціалістів і керівників господарств, районних.

Складні і відповідальні завдання необхідно виконувати в 1986 році. Господарства району повинні продати державі 9200 тонн м'яса, 40500 тонн молока, 330 тонн вовни, 19,8 мільйона штук яєць. Для виконання поставленого слід надоїти на кожну корову по 2600 кілограмів молока, одержати на відгодівлі великої рогатої худоби 500 грамів середньодобового приросту, на відгодівлі свиней — 300 грамів. Досягти визначених рубежів можливо лише при високій мобілізації трудових колективів на успішне завершення зимівлі громадського тваринництва, при повному використанні наявних можливостей і резервів протягом всього року.

В обговоренні доповіді взяли участь голова колгоспу імені Володимира Ульянова В. А. Пашковський, головний зоотехнік колгоспу «Росія» Г. О. Михно, начальник міжрайонної держплемстанції В. О. Углов, головний ветлікар району М. Д. Голуб, завідуюча молочнотоварною фермою радгоспу цукрокомбінату В. М. Абияка, головний держінспектор по заготівлі і якості сільськогосподарської продукції О. С. Лозовський, голова Ізмайлівської сільської Ради народних депутатів М. С. Стадніченко.

В роботі семінару-наради взяв участь і виступив перший секретар райкому Компартії України Ю. Г. Целих.

* * *

Підбито підсумки соціалістичного змагання по виробництву молока і продуктивності громадської худоби за грудень 1985 року серед господарств і ферм району.

Згідно постанови ради районного агропромислового об'єднання і президії райкому профспілки працівників сільського господарства за високі показники в соцзмаганні по виробництву молока перехідним Червоним прапором нагороджено радгосп цукрокомбінату. За високу якість молока, що продається державі, перехідним Червоним прапором нагороджено колгосп імені Володимира Ульянова.

* * *

Учасники семінару-наради побували на першій молочнотоварній фермі колгоспу «Росія». З досвідом роботи на ній ознайомив їх голова правління господарства П. П. Предвічний.

М. ВІКТОРОВ.

Вісті з підприємств

Результати зростають

З високими виробничими показниками завершили минулий рік трудівники управління по монтажу, демонтажу і ремонту гірничошахтного устаткування виробничого об'єднання «Олександріявугілля». Так, річний план по реалізації продукції вони перевершили на 3,7 процента, додатково виконавши робіт на 96 тисяч карбованців. Обсяг реалізації продукції збільшено проти 1984 року на 13,8 процента. Продуктивність праці підвищено проти завдання на 5,6 процента.

Відмінних результатів на передз'їздівській вахті добився колектив дільниці № 7, яку очолює М. С. Клюєв. Здійснюючи ремонт технологічного устаткування брикетних фабрик, слюсарі виконують норми на 110—115 процентів.

Л. БОРЄВАЯ,
старший інженер відділу праці і зарплати.

Старт „Зигзагу"

Завдання минулої п'ятирічки бригада «Зигзаг», яку очолює ударник комуністичної праці В. Ф. Єрмаков, завершила ще в травні 1985 року. І зараз колектив не знижує ударних темпів, змінні норми щоденно виконує на 120—122 проценти.

В бригаді чотирнадцять ударників комуністичної праці. Серед них друкарі В. М. Пащенко, М. Ф. Підгорний, пакувальниці Р. М. Гуртова, Т. Д. Якуніна. Вагомих трудових успіхів колектив досягає за рахунок високої виробничої дисципліни, зниження собівартості продукції, удосконалення технології виробництва.

А. СВЯТЕЦЬ,
начальник друкарського цеху № 2.



ВІННИЦЬКА ОБЛАСТЬ. Впровадження бригадного підряду, висока організованість, використання сучасної техніки і технології, активна робота раціоналізаторів дають змогу по-ударному працювати механізаторам ремонтних спеціалізованих підприємств Літинського району.

Тут поставлено на лінійку готовності вже весь причіпний інвентар господарств району, відремонтовано значну частину тракторів і комбайнів.

У спеціалізованому підприємстві налагоджено реставрацію деталей.

На знімках: кращі слюсарі по розбиранню кареток до тракторів А. П. Похваленна (ліворуч) і Н. І. Красноголов. Уже понад одинадцять років працюють вони на підприємстві. Обидві — переможниці соцзмагання у колективі, активістки, їх портрети вміщено на Дошці пошани; внизу — готові до відправки каретки до тракторів.



Фото О. Гордієвича.
(Фотохроніка РАТАУ).

ЛЕНІНСЬКИЙ ПРАПОР
3 стор. 15 січня 1986 р.

Вирішує громада

Останнім часом багато державних і громадських справ успішно вирішують сходи громадян. Недавно вони відбулися у багатьох селах району. Про один із сходів, що відбувся у селі Войнівці, розповідає сількор О. Єременко.

У Войнівському будинку культури зібралося багато громадян. Тут літні чоловіки, жінки і зовсім молоді трудівники, механізатори і тваринники, спеціалісти сільського господарства і вчителі.

На обговорення сходу винесені актуальні питання виробничого і соціального життя Войнівки.

На трибуні голова колгоспу «Ленінським шляхом» М. Л. Дубовенко. Він розповів про історичні передз'їздівські документи партії — проекти нової редакції Програми КПРС і Статуту КПРС з пропонованими змінами, Основних напрямів розвитку народного господарства країни та завдання, які стоять перед хліборобами колгоспу у новій п'ятирічці. Особливий наголос зроблено на збільшенні виробництва хліба, м'яса, молока та інших продуктів сільського господарства.

Виступ голови Войнівської сільської Ради народних депутатів Д. О. Базика був присвячений заготівлі лишків сільськогосподарських продуктів, що є у особистих господарствах жителів села. Войнівчани палко підтримали звернення громадян села Суботці Знам'янського району і зобов'язалися цього року продати державі набагато більше продукції, ніж торік.

На сході виступив перший секретар райкому Компартії України Ю. Г. Целих. Він розповів про найважливіші питання, які сьогодні хвилюють усіх. Це, насамперед, боротьба за мир в усьому світі, перспективи нашого розвитку у новій п'ятирічці і, зокрема, колгоспу «Ленінським шляхом». Багато уваги приділено тому, за рахунок чого можна збільшити виробництво сільськогосподарських продуктів у особистих господарствах селян.

Войнівчани розглянули питання про стан боротьби з пияцтвом і алкоголізмом. З доповіддю виступив секретар парткому колгоспу В. А. Гайдук. Почав він з того, що при виконкомі Войнівської сільської Ради народних депутатів створено комісію по боротьбі з пияцтвом, у виробничих підрозділах колгоспу активно діють ради бригад.

Уже проведена певна робота. На 33-х порушників протиалкогольних законів накладено штрафи. П'яниць критикують, висміюють, закликають взятись за розум. Та, на жаль, не на всіх це діє.

Називались імена людей, які ганьблять колектив, войнівчан. Це, зокрема, Володимир Борщов, Євгенія Покотило, Тетяна Шостак, Тамара Трофимова та інші, до яких ще не дійшли застережливі слова. Або подружжя Коцюбових. Чоловіка Володимира Михайловича відправлено на примусове лікування. Сподівались, що дружина Валентина Тарасівна зробить певні висновки. Та ні. Вона продовжує пиячити. Дехто з п'яниць притягнутий і до кримінальної відповідальності. На сході серйозно попереджено усіх любителів спиртного.

Критикувалися і окремі трудові колективи, які не проявляють наполегливості у боротьбі з пияцтвом. Краще, зокрема, слід працювати над цим хліборобам першої рільничої бригади.

За ініціативою громадськості у колгоспі створено первинну організацію Всесоюзного добровільного товариства боротьби за тверезість. Усіх, хто любить спиртне, взято на облік. Ведеться індивідуальна робота.

На сході громадяни наголошували на необхідності пожвавлювати діяльність депутатських груп, добровільної народної дружини, всього сільського активу. Всі думки зводилися до одного — на основі підвищення активності трудящих домогтися дальшого зміцнення державної дисципліни і громадського порядку, успішного виконання завдань першого року нової п'ятирічки.

Сільські сходи — орган громадської самодіяльності населення. Вони вносять все більший вклад у здійснення політики партії, посилюють громадську ініціативу і відповідальність радянських людей.

Роздуми про науково-технічний прогрес

1. ... ТАКА І ВІДДАЧА

В проекті Основних напрямів економічного і соціального розвитку СРСР на 1986—1990 роки і на період до 2000 року в розділі IV «Прискорення науково-технічного прогресу і розвиток науки» підкреслюється: «Забезпечити розв'язання ключового політичного і господарського завдання — всемірно прискорити науково-технічний прогрес. Рішуче піднести роль науки і техніки в якісному перетворенні продуктивних сил, переведенні економіки на рейки всебічної інтенсифікації, підвищення ефективності суспільного виробництва».

Наша газета починає друкувати матеріали про те, як науково-технічний прогрес знаходить дорогу на підприємствах міста і які від цього одержують результати.

В публікаціях ми маємо намір проаналізувати стан справ на місцях у даному напрямку, виявити передовий досвід, висвітлити недоліки, розкрити деякі причини, що гальмують розвиток НТП.

Перша розмова піде про нову техніку, зокрема, про металообробні верстати з числовим програмним управлінням (ЧПУ).

За останній період на багатьох підприємствах міста взято курс на технічне переоснащення виробництва. Та це й природно: життя вимагає не відставати від вимог часу. Все ширше застосування знаходять верстати з числовим програмним управлінням.

Наведемо деякі цифри. Так за минулу п'ятирічку на підприємствах встановлено понад 580 одиниць високопродуктивного устаткування. В тім числі тільки у 1985 році — більше 30 верстатів з ЧПУ, два маніпулятори, два оброблюючих центри.

Ми сказали встановлено. Однак це не означає, що встановлені механізми скрізь використовують як слід. Чимало їх взагалі простоюють, а частина працює вполсили. Чому?

Нерідко нове устаткування замовляють, не подумавши про кінцевий результат. А потім виявляється, що база для його експлуатації не підготовлена, спеціалістів немає, монтаж вести нікому і т. д. І стоять нові механізми роками.

Наприклад, тільки на заводі підйомно-транспортного устаткування, фабриці діаграмних паперів, заводі залізобетонних виробів і механічному заводі на кінець 1985 року не встановлено устаткування на суму більше двох мільйонів карбованців, а загалом по місту — на 4,6 мільйона карбованців.

У нас уже є гіркий урок, до чого призводить господарювання без погляду в перспективу, без турботи про завтрашній день. В свій час питання технічного переоснащення було упущене на підприємствах виробничого об'єднання «Олександріявугілля». Як результат — відставання з виконанням планів. Брикетні фабрики «Димитровська» і «Байдаківська», ТЕЦ № 1—2 і ТЕЦ № 3 сьогодні діють вполсили.

Така нерадісна перспектива може бути у фабрики діаграмних паперів, якщо тут негайно не візьмуться як слід за технічне переоснащення. За минулу п'ятирічку на ці цілі використали всього лиш 190 тисяч карбованців коштів. А тим часом діюче устаткування працює на знос, чимало його морально і фізично застаріло.

За три останні роки на підприємстві здійснили всього 13 заходів по новій техніці, що принесло економічний ефект 20 тисяч карбованців. А економія від впровадження раціоналізаторських пропозицій становить лише близько 10 тисяч карбованців. Звичайно, такими результатами не можна задовольнитися.

Недостатньо приділяють уваги технічному переозброєнню на авторемонтному заводі. Хоча колектив його і справляється з планами, проте даються вони надто важкою ціною. Повільно тут удосконалюють технологію виробництва, наявні механізми використовують неефективно. Зокрема, в занедбаному стані частина верстатного парку. В другу зміну більшість верстатів стоїть без дії. Через це не знижується плинність кадрів, бо культура виробництва низька.

А на сусідньому заводі — «Автоштамп», проблема кадрів не стоїть. Тут тримають впевнений курс на освоєння нової техніки, на створення відмінних умов праці на кожному робочому місці. На «Автоштампі» набули немалий досвід по експлуатації верстатів з ЧПУ. Є тут чому повчитися. На жаль, з інших підприємств не поспішають перейняти досвід автоштампівців у справі використання сучасних високопродуктивних металообробних механізмів.

Чому б, наприклад, не перейняти цей досвід трудівникам заводу підйомно - транспортного устаткування? Адже тут рівень експлуатації верстатів з ЧПУ набагато нижчий, ніж на «Автоштампі». Чимало й іншого устаткування у кранобудівників використовується далеко несповна. У свій час керівники не подбали про підготовку кадрів верстатників. Це питання переросло в гостру проблему, яка ще й сьогодні до кінця не вирішена.

Завдання науково-технічного прогресу досить складне і широке. Розв'язувати його треба тільки в комплексі, з науковим підходом, по-господарськи. Як тільки якась ланка випадає з поля зору спеціалістів, розривається весь ланцюг. Ось чому потрібен новий підхід, новий стиль і методи господарювання. Той, хто швидше перебудує свою роботу в цьому напрямку, той і буде ближчим до успіху.

А. СНІГОВИЙ,
В. КОЛЕСНИКОВ.

СЛІДАМИ НАШИХ ВИСТУПІВ

«ПОДБАТИ ПРО ПАСАЖИРІВ»

У кореспонденції під таким заголовком, що була вміщена в «Ленінському прапорі» 1 листопада 1985 року, йшла мова про недоліки в роботі громадського автотранспорту. Зокрема, вказувалося на зриви графіків руху автобусів, на погане інформування населення про зміни на автобусних маршрутах.

Заступник начальника автотранспортного підприємства № 10011 по перевезенню пасажирів В. В. Клочко повідомив редакції, що виступ газети обговорено в колективі водіїв і кондукторів автобусів першої автоколони. Критику визнано правильною.

В умовах соціалістичного змагання автомобілістів на 1986 рік передбачено одним з важливих пунктів вважати боротьбу за підвищення культури обслуговування пасажирів. Тобто до водіїв зростають вимоги по дотриманню графіків руху, порядку в салонах автобусів, інформуванню людей про назви зупинок і т. д. Все це тепер враховується при підбитті підсумків індивідуального змагання та визначенні преміальної винагороди.

Відділ експлуатації переглянув окремі графіки руху автобусів на міських лініях з тим, щоб автобуси курсували більш рівномірно.

СЕЛИЩА, СПРЯМОВАНІ В МАЙБУТНЄ

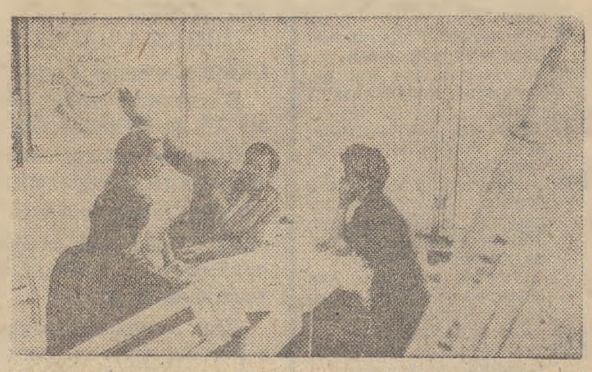

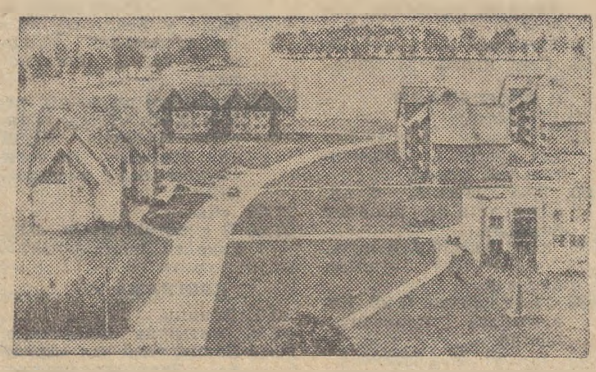

Селище Юкнайчяй — центральна садиба литовського радгоспу імені XXV з'їзду КПРС — стоїть на місці колишнього болота, однак навіть спеціалісту здогадатись про це непегко. Заслуга належить сільчанам, будівельникам і архітекторам Каунаського інституту проектування сільського будівництва, які створили тут сучасне селище в кращих традиціях литовського балтійського узмор'я.

Тут в Юкнайчяй, зійшлися інтереси і генерального підрядника, і субпідрядників. Багато будов зведено господарським способом, територія впорядкована великою мірою зусиллями самих працівників радгоспу.

У роки одинадцятої п'ятирічки в Юкнайчяй здано в експлуатацію 60 квартир, збудовано торговельний центр, спортивно-оздоровчий комплекс, шкільний гуртожиток, переобладнано приміщення побутового обслуговування, восьмирічна школа стала середньою. Все це — свідчення соціального здоров'я Юкнайчяй — селища, спрямованого в майбутнє.

На знімках: ліворуч — архітектурні вирішення нових будов у литовських селах знаходять в Каунаському інституті проектування сільського будівництва. Група, якою керує головний архітектор Станіслав Калінка (в центрі), створила проект забудови селища Юкнайчяй, відомого тепер усій республіці, праворуч — селище Юкнайчяй. (Фотохроніка ТАРС—РАТАУ).

Ростуть здоровими

Весело і змістовно живеться малятам в дитячому садку № 35 з поетичною назвою «Світлячок». В основі роботи цього колективу — комплексний підхід до навчання і виховання дошкільнят. Зокрема, тут велику увагу приділяють фізичному загартуванню.

Уже стало традиційним організовувати фізкультурні свята, дні здоров'я. Фізкомплекси, пішохідні переходи, рухливі ігри, спортивні вправи і розваги, ранкова гімнастика, заняття з фізкультури сприяють зміцненню здоров'я, всебічному розвитку підростаючого покоління.

У цьому дошкільному закладі виховується троє моїх дітей. І я, як член батьківського комітету, беру участь у багатьох заходах, які тут проводяться. Ось і нещодавно відбулося фізкультурне свято, на якому малята виконували фізичні вправи, брали участь в змаганнях, іграх - розвагах спортивного характеру, співали. Все це допомагає розвивати у хлопчиків і дівчаток моральні якості — співпереживання, організованість та витримку.

Весело були сприйняті інсценівки з Лікарем Айболитом. В доступній формі дошкільнята уяснили, що сонце, повітря і вода — їх найкращі друзі.

Протягом всього свята відчувався контакт в роботі музкерівника Є. Г. Шаповал і ведучих - вихователів В. О. Євдокимової та Л. М. Дзюби. Спортивне свято пройшло на високому рівні.

Ми, батьки, щиро вдячні працівникам ясел-садка за те, що теплоту сердець вони віддають своїм маленьким вихованцям. Діти ростуть здоровими, веселими, допитливими. А в цьому наше материнське щастя.

А. КОЛЕСНИЧЕНКО,
продавець магазину № 20.

СТОРІНКИ ІСТОРІЇ

НА СТОРОЖІ ГРОМАДСЬКОГО ПОРЯДКУ

Радянська міліція створена на зорі Радянської влади для підтримання революційного порядку.

Багато славних сторінок вписала вона і в історію Олександрійщини. У далекому 1919 році помічником начальника повітового відділу робітничо-селянської міліції працював І. І. Сенников. Головою військово - революційного комітету був В. І. Макаров, який через рік став начальником карного розшуку Олександрійської повітової міліції.

З перших днів встановлення Радянської влади в Олександрії і по 1927 рік у карному розшуку повіту активно діяли наші земляки Г. І. Шор, а також К. Х. Гладир.

Ризикуючи життям, боровся з бандитизмом І. Ф. Бородін.

Працівники міліції проявили велику мужність і відвагу у боротьбі з німецько-фашистськими загарбниками у період Великої Вітчизняної війни. Працівник Олександрійської міліції М. П. Олійник був направлений для підпільної роботи на тимчасово окуповану територію. Та фашисти вислідили його. Героя розстріляли вороги. Від рук фашистських головорізів та їх найманців у Олександрії страчені також міліціонери Ф. П. Колісниченко та П. С. Наводничий.

Чимало ветеранів міліції і сьогодні проживає у нашому місті. Це, зокрема, С. І. Замковий, М. Є. Ткач, Г. С. Калашник та інші, які багато можуть розповісти про героїчну міліцейську службу.

Нестримно плине час. Відходять у минуле героїчні сторінки нашої історії. Та хотілося, щоб люди міста і району більше знали про працю охоронців громадського порядку.

Рада музею Олександрійського міського відділу внутрішніх справ звертається до громадян міста і району допомогти відшукати усіх колишніх працівників міліції, їх рідних та близьких. За допомогою населення ми зуміємо зібрати цікавий і багатий матеріал, експонати, які повідають всім про героїчний шлях, пройдений Олександрійською міліцією від її народження до наших днів.

В. ІВАНОВ,
ветеран міліції, член ради музею міського відділу внутрішніх справ.

ЛЕНІНСЬКИЙ ПРАПОР
3 стор. 15 січня 1986 р.

«Майстер— золоті руки»



Цимбали — народний багатострунний ударний інструмент. Дивовижною чистотою звучання, незвичайним оформленням відзначаються їх нові зразки, створені колективом Чернігівської фабрики музичних інструментів імені П. П. Постишева спільно з співробітниками Київської консерваторії.

Новинку відправлено у Вінницьку і Чернігівську філармонії, в Київське музичне училище імені Р. М. Глієра.

На знімку: «майстер—золоті руки» М. І. Кезля за виготовленням нових цимбалів.

Фото Ю. Олійника.
(Фотохроніка РАТАУ).

Перший тренер

НА ПЕРЕХРЕСТЯХ життя зустрічаєш різних людей. Деякі з них проходять безслідно, про інших згадуєш час від часу, але є й такі, які врізаються в пам'ять назавжди.

Не забути мені мого першого тренера. Я закінчив сім класів, і мама, здавшись, нарешті, на безкінчені прохання, купила мопед. Разом з другом Юрою Петренком ми їздили купатися на Войнівське водоймище. Якось по дорозі нас обігнала група мотогонщиків, що їхала на тренування. (Їх траса знаходилася тоді біля меблевої фабрики). Забувши про купання, ми спостерігали за тренуванням сміливців. Ця картина повністю захопила мене.

Наступного ранку я був у автомотоклубі ДТСААФ у тренера секції мотоспорту Анатолія Мефодійовича Лагутіна. Уважно вислухавши мене, він дозволив ходити в секцію. Так я прийшов у мотоспорт.

Мефодійович, як ми любовно називали його, завжди багато уваги приділяв хлопчакам. Здібний педагог, у кожному з нас прагнув знайти щось індивідуальне, особисте, розвинути ці позитивні риси і спрямувати їх в потрібне русло. Вихованці ніколи не чули від нього грубого слова. Тренер учив нас не тільки секретам спортивної майстерності, він формував у підлітків кращі риси людини, давав путівку в життя.

У той час в олександрійському автомотоклубі була сильна команда. Хто з прихильників цього мужнього виду спорту не знає І. П. Карабовського, А. І. Купрієнка, В. І. Купрієнка, В. І. Нестерова, В. А. Грабовця, С. М. Комлика! Від гонки до гонки росла майстерність молодого Володимира Сушина, нині майстра спорту. На першість області тоді виступало до 10 майстрів спорту.

Якраз в цей час і прийшов я в секцію. А незабаром мені вдалося захопити мотоспортом і свого друга, однокласника Володимира Грузина. В багатьох містах побували ми з командою. Значних успіхів досягли олександрійці в гонках на іподромі та шосейно-кільцевих, входячи, як правило в трійку сильніших команд республіки.

І в цьому величезна заслуга А. М. Лагутіна. Досконало знаючи техніку, він міг годинами займатися форсуванням циліндрів, не випускаючи з рук фрезу, доводити роботу мотоцикла до потрібних параметрів. Якраз ці якості і сприяли тому, що Анатолій Мефодійович тривалий час був механіком збірної команди України по шосейно-кільцевих гонках.

Нині А. М. Лагутін працює інструктором по водінню автомашин. Під час змагань на трасі «Вербова Лоза» його можна завжди побачити серед болільників. Він уважно слідкує за ходом гонки.

А. М. Лагутін зумів прищепити любов до тренерської роботи і своїм колишнім вихованцям. В. І. Сушин зараз успішно тренує олександрійських спортсменів. Майстер спорту В. І. Грузин готує до змагань спортсменів Київського мотоциклетного заводу і членів збірної команди по мотокросу на мотоциклах з коляскою. На громадських засадах тренують мотоспортсменів Ровеньківського спортивно - технічного клубу та збірну Ворошиловградської області і я.

Приїжджаючи в рідне місто, ми обов'язково заходимо в свою секцію, зустрічаємося з своїм першим тренером, який дав нам так багато.

В. ЧЕБИШЕВ.
м. Ровеньки.

На голубому екрані

П'ЯТНИЦЯ, 17 СІЧНЯ
І ПРОГРАМА ЦТ

8.00 «Час».
8.40 У концертному залі — школярі.
9.20 «Іван Бабушкін». Художній телефільм. 3 серія.
10.25 «Дарую тобі пісню».
11.00 Новини.
* * *
14.30 Новини.
14.50 «Людина і природа». Документальні фільми.
15.35 Російська мова.
16.05 Новини.
16.10 «Ермітаж. Будови Ермітажу».
16.40 Концерт оркестрів народних інструментів.
17.10 Прем'єра художнього телефільму для дітей «Чудеса в Гарбузаняхх». Студія «Укртелефільм».
18.45 Сьогодні у світі.
19.00 «Проблеми — пошуки — рішення».
19.45 Новини.
19.55 Прем'єра художнього телефільму «Іван Бабушкін». 4 серія.
21.00 «Час».
21.40 «А-ну, дівчата!».
23.25 Сьогодні у світі.

ПРОГРАМА УТ

10.20 Виробнича гімнастика.
10.35 Шкільний екран. 5 кл. Музика. «Опера. С. Гулак-Артемовський».
11.05 Телефільми «У мовчанні глибин», «Мій знайомий олень».
11.40 Шкільний екран. 10 кл. Російська література. «Музей М. Островського в Шепетівці».
12.15 Молодіжна студія «Гарт».
13.00 Новини.
* * *
16.00 Новини.
16.10 Срібний дзвіночок.
16.30 Неспокійні серця.
17.20 Телепост на будівництві Кримської АЕС.
17.35 Музичний фільм «Хлопці з «Орнаменту».
18.00 Програма науково-популярних фільмів.
18.30 Любителям балету.
19.00 Актуальна камера.
19.35 «П'ятирічки крок». Назустріч XXVII з'їзду КПРС. Львівська область.
20.20 Фільм-концерт «Ліричний дует».
20.45 На добраніч, діти!
21.00 «Час».
21.40 Концерт майстрів мистецтв і художніх колективів Львівської області.
22.40 Новини.
23.05 Світ поезії К. Симонов.

ІІ ПРОГРАМА ЦТ

8.00 Гімнастика.
8.15 «Планету збережемо для щастя...». Документальний фільм.
8.35, 9.35 Історія. 4 кл. «Цих днів не змовкне слава...».
9.05, 12.05 Англійська мова.
10.05 Учням СПТУ. Загальна біологія.
10.35, 11.35 Фізика. 8 кл. Невагомість і перевантаження.
11.05 Поезія М. Дудіна.
12.35 «Службовий роман». Художній фільм із субтитрами. 1 і 2 серії.
15.15 Новини.
* * *
18.00 Новини.
18.15 «Для всіх і для кожного».
18.45 Чемпіонат СРСР з хокею. ЦСКА — «Спартак». У перерві — 20.00 Вечірня казка.
21.00 «Час».
21.40 Екран пригодницького фільму. «Свідоцтво про бідність».
22.45 Новини.

СУБОТА, 18 СІЧНЯ
І ПРОГРАМА ЦТ

8.00 «Час».
8.40 Н. Паганіні. Сонати для скрипки і гітари.
9.00 «Прості складні істини». Тележурнал для батьків.
9.30 Виставка Буратіно.
10.00 «Здоров'я».
10.45 «Іван Бабушкін». Художній телефільм. 4 серія.
11.50 «Для всіх і для кожного».
12.20 «Поема про любов». Прем'єра фільму-вистави Казахського театру ім. М. Ауезова.
14.30 Новини.
14.45 «Шляхи до прекрасного». Калінінська картинна галерея.
15.15 «У світі тварин».
16.15 «Співдружність». Тележурнал.
16.45 «Про час і про себе». Поетична антологія. О. Блок. Читає Л. Демидова.
17.00 Концерт російського народного оркестру ім. В. Андреєва Ленінградського телебачення і радіо у Великому залі Ленінградської філармонії ім. Д. Шостаковича.
18.55 Прем'єра художніх телефільмів «План вбивства в шахті», «Путь для вбивць». Із серії «Фронт без пощади». (НДР).
21.00 «Час».
21.40 В суботній вечір. «Музиканти посміхаються».
23.10 Новини.

ПРОГРАМА УТ

10.00 Новини.
10.15 Ритмічна гімнастика.
10.40 Концертний зал «Дружба». Виступає Воронезький російський народний хор.
11.25 Літературний театр. І. Багмут. «Записки солдата».
11.55 «Дивосвіт». Сад над Дніпром.
12.45 «Ти зійди сонце ясне». Музичний фільм.
13.35 Новини.
13.45 Наука Радянської України в XI п'ятирічці. «Хімія — народному господарству».
14.15 Нові книги.
15.05 «Муха-Цокотуха». Вистава Київського державного академічного театру опери та балету УРСР ім. Т. Г. Шевченка.
16.40 «Народні таланти». Прикарпатське весілля.
17.30 «Майстри гумору». По сторінках передачі.
18.45 «Скарби музеїв України». І. Шишкін. «На півночі дикій».
19.00 Актуальна камера.
19.35 «Сонячні кларнети». Самодіяльні художні колективи Полтавської області.
20.50 На добраніч, діти!
21.00 «Час».
21.40 Художній телефільм «Неймовірне пари».
23.00 Новини.

ІІ ПРОГРАМА ЦТ

8.00 Гімнастика.
8.20 «Одна мати на всіх». Науково - популярний фільм.
8.30 Ритмічна гімнастика.
9.00 Музична передача «Ранкова пошта».
9.30 «Наш сад».
10.00 «Словенські ключі». Із циклу «На чиїй вулиці свято?».
10.35 «Музичний подарунок». Передача для дітей.
11.50 «І це все про нього». Художній телефільм. 3 серія.
12.55 Прем'єра документального телефільму «Інтродукція».
13.55 Міжнародний юнацький турнір з футболу пам'яті В. Гранаткіна. Збірна Бельгії — збірна Франції. 2 тайм.
14.35 Музична передача для юнацтва з Колонного залу Будинку спілок.
16.35 Кінопанорама.
18.25 «Новгород». Документальний телефільм.
18.55 Міжнародний юнацький турнір з футболу пам'яті В. Гранаткіна. Збірна СРСР-І — збірна ФРН. 2 тайм.
19.35 Грають А. Федоров (балалайка) і В. Сидельников (гітара).
20.00 Вечірня казка.
20.15 «Цей смачний цілюший чай». Теленарис.
20.30 Чемпіонат СРСР з настільного тенісу.
21.00 «Час».
21.40 «Про тебе». Художній телефільм.
23.00 Новини.

ЧИЙ ГОДИННИК?

Мій син, учень 5-В класу середньої школи № 2, недавно ранком поспішав у будинок піонерів. По дорозі знайшов годинник. Власника прошу звернутися до завідуючої центральною ощадкасою № 3070 Ступак Галини Олексіївни.

Редактор
М. НОВИКОВ.

Оголошення, довідки

ПОЗДОРОВЛЕННЯ

начальнику фінансового відділу Олександрійського електромеханічного заводу імені XXV з'їзду КПРС Дехтярю М. М.

ШАНОВНИЙ МИХАЙЛО МИХАЙЛОВИЧ!

Сердечно вітаємо Вас з 60-річчям з дня народження. Бажаємо міцного здоров'я, щастя, довголіття, успіхів у праці.

АДМІНІСТРАЦІЯ, ПАРТІЙНА, ПРОФСПІЛКОВА І КОМСОМОЛЬСЬКА ОРГАНІЗАЦІЇ.

ОЛЕКСАНДРІЙСЬКИЙ МІСЬКПОБУТКОМБІНАТ

приймає від населення відходи, які містять срібло (кіноплівку чорно-білу, фотоплівку чорно-білу, фотопапір, фіксажі і відбілюючі розчини) по ціні 1 крб. за один грам срібла, які містяться у відходах.

За довідками звертатися до завідуючої фотографіями на адресу: 317900, м. Олександрія, вулиця Червонокозача, 43, фотолабораторія, телефон 3-45-07.

АДМІНІСТРАЦІЯ.

ОЛЕКСАНДРІЙСЬКЕ СЕРЕДНЄ ПРОФЕСІЙНО-ТЕХНІЧНЕ УЧИЛИЩЕ № 13
ОГОЛОШУЄ НАБІР УЧНІВ НА 1986—1987 РІК ПО СКОРОЧЕНІЙ ПРОГРАМІ НАВЧАННЯ:

Водії. Строк навчання 5 місяців, стипендія 74 крб.

Електрослюсарі для роботи на вугільних підприємствах виробничого об'єднання «Олександріявугілля». Строк навчання 5 місяців, стипендія 109 крб.

Машиністи брикетних пресів. Строк навчання 3 місяці, стипендія 109 крб.

За довідками звертатися на адресу: 317921, м. Олександрія, пл. Кірова, 18. Телефон 2-14-32.

ДИРЕКЦІЯ.

ОЛЕКСАНДРІЙСЬКЕ СЕРЕДНЄ ПРОФТЕХУЧИЛИЩЕ № 7 ОГОЛОШУЄ НАБІР УЧНІВ

з числа осіб, які мають середню освіту, а також тих, хто повернувся з лав Радянської Армії, по спеціальностях:

ВОДІЙ АВТОМОБІЛЯ КАТЕГОРІЇ «С». Строк навчання 5 місяців. Стипендія 45 крб.,

СЛЮСАР КОНТРОЛЬНО - ВИМІРЮВАЛЬНИХ ПРИЛАДІВ ТА АВТОМАТИКИ. Строк навчання 1 рік. Стипендія 30 крб.,

ЛИЦЮВАЛЬНИК, ПЛИТОЧНИК - МОЗАЇЧНИК. Строк навчання 1 рік. Стипендія 75 крб.

В училище приймаються юнаки та дівчата віком від 15 до 26 років без вступних екзаменів.

Під час проходження виробничої практики учні одержують 50 процентів заробітку. Час навчання в училищі зараховується в безперервний трудовий стаж. Особи, які закінчили училище з відзнакою, приймаються у вищі навчальні заклади і технікуми поза конкурсом.

При училищі працюють спортивні секції: бокс, боротьба, футбол, волейбол, баскетбол, гуртки технічної творчості, домоводства та інші.

Початок навчання по мірі комплектування груп.

Вступники повинні подати такі документи: заяву на ім'я директора, автобіографію, паспорт, документ про освіту, довідку з місця проживання, шість фотокарток розміром 3х4 см.

Документи приймаються в канцелярії училища з 8 до 16 години. Адреса училища: 317926, м. Олександрія, вул. Нагорна, 104, їхати автобусом «А» до зупинки «СПТУ № 7». Телефон 2-83-11.

ДИРЕКЦІЯ.

В РЕДАКЦІЮ ГАЗЕТИ

Просимо висловити сердечну вдячність колективам, друзям і товаришам, які розділили з нами тяжке горе — передчасну втрату сина, брата Ігоря.

Сім'ї Іванової, Бзікадзе.

Колектив працівників Олександрійського міськфінвідділу глибоко сумує з приводу смерті колишнього старшого бухгалтера по обліку

КУЛИКОВОЇ ВІРИ ЯКІВНИ

і висловлює співчуття рідним і близьким покійної.

«ЛЕНИНСКОЕ ЗНАМЯ» — орган Александрийских городского и районного комитетов Компартии Украины, городского и районного Советов народных депутатов Кировоградской области (выходит на украинском языке).

АДРЕСА РЕДАКЦІЇ:
317900, м. Олександрія,
вул. Шевченка, 74.

ТЕЛЕФОНИ: редактора — 2-23-45, відділів: партійного життя — 2-24-33, промисловості—2-36-63, сільського господарства—2-27-93, відповідального секретаря — 2-35-63, відділу листів — 2-01-43, приймальні — 2-22-32, бухгалтера — 2-27-93.

Спосіб друку високий. Газету виготовили поліграфісти: лінотиліст В. І. Столбаненко, складачі В. Є. Приходько, М. Г. Матюшенко, друкар О. Д. Кучеренко.

Олександрійська міська друкарня Кіровоградського облуправління у справах видавництв, поліграфії і книжкової торгівлі. Індекс 62065. Телефони: 2-31-35, 2-34-70. Тираж 28000. Обсяг 1 друк. арк.

м. Олександрія, вул. Шевченка, 81.
Зам. № 488.

ПРОЛЕТАРІ ВСІХ КРАЇН, ЄДНАЙТЕСЯ!

ГАЗЕТА НАГОРОДЖЕНА ПОЧЕСНОЮ ГРАМОТОЮ ПРЕЗИДІЇ ВЕРХОВНОЇ РАДИ УРСР

Ленінський ПРАПОР

Січень
17
П'ятниця
1986
№ 10 (10378)
Ціна 3 коп.
Газета виходить у вівторок, середу, п'ятницю, суботу.

ОРГАН ОЛЕКСАНДРІЙСЬКИХ МІСЬКОГО ТА РАЙОННОГО КОМІТЕТІВ КОМПАРТІЇ УКРАЇНИ, МІСЬКОЇ ТА РАЙОННОЇ РАД НАРОДНИХ ДЕПУТАТІВ КІРОВОГРАДСЬКОЇ ОБЛАСТІ

ГАЗЕТА ВИДАЄТЬСЯ З 26 БЕРЕЗНЯ 1919 РОКУ

Тут готують учительські кадри

КОЛИ влітку йде прийом у навчальні заклади, біля педагогічного училища збирається багато молоді. Бувають роки, що по 6—8 претендентів на одне місце. Це ті, хто хочуть стати вчителями і вихователями.

Нині тут навчається стаціонарно 1200 учнів та 800 на заочному відділі. В майбутньому це вчителі початкових класів і вихователі дитячих садків.

В майбутньому... А поки що вони учні. І педагоги навчального закладу прагнуть дати їм міцні і глибокі знання, виховати достойну свою зміну. Для колективу училища дороговказом у роботі стала реформа загальноосвітньої і професійної школи.

Для забезпечення навчально-виховного процесу створено всі умови. Працюють висококваліфіковані, знаючі кадри, які з повагою ставляться до професії, а своє вміння прагнуть передати учням. Відмінно трудиться завідуюча шкільним відділом Л. М. Скорик. Вона має високу нагороду — медаль Макаренка. І предмет дитяча література, який викладає Лариса Миколаївна, учні не тільки люблять, а й добре знають.

На високому методичному рівні проводять заняття Р. В. Ягоденко, Ю. І. Чорнобиль, Н. П. Нестеренко, В. М. Хорольський. Всі вони відмінники народної освіти УРСР.

Цей перелік можна було б продовжити. Досить сказати, що з 120 вчителів переважна більшість працює добре.

Не можна не сказати слово про директора училища Г. О. Дубівку. Це справжній ентузіаст педагогічної роботи. Творчість, енергійність, висока відповідальність — такі риси притаманні цьому керівнику.

Училище носить ім'я видатного педагога, Героя Соціалістичної Праці В. О. Сухомлинського. Його теоретична спадщина глибоко вивчається з тим, щоб майбутні учителі вміли застосувати її на практиці.

Як передбачено реформою, перехід до навчання дітей з 6-річного віку в школі здійснюється поступово. В нинішній п'ятирічці тільки в місті почнуть діяти ще 21 клас шестиліток у школах та 10 — у дитячих садках. Отже, потрібно багато вчителів, вихователів. Підготувати ці кадри має училище.

Така ж проблема стоїть і в районі.

Партійним, радянським органам необхідно проявляти турботу про молодих спеціалістів, забезпечувати їх квартирами, створити хороші побутові умови, щоб кадри закріплювались на місцях.

Партійна, профспілкова, комсомольська організації, педагогічна рада училища сприяють забезпеченню високої успішності, зразкової поведінки учнів.

Учительський колектив прагне всебічно підготувати своїх вихованців до самостійної роботи.

Особливу популярність в училищі завоював факультет громадських професій, яким керує Л. М. Гутник. Мета факультету — дати учням додаткову спеціальність, яка знадобиться для майбутньої роботи.

Училище готує хороших спеціалістів. Про це свідчать факти. Користуються авторитетом колишні випускники С. П. Лебідь — директор СШ № 17, Л. Р. Гордецька — завуч СШ № 5 та інші. Це люди, які стали учителями за покликом. А це немаловажно. Щоб і надалі в училище потрапляли діти, які мають потяг до цієї роботи, виявити їх мають учителі шкіл, класні керівники. З такими учнями треба проводити відповідну роботу, порадити йти навчатися в училище. Дуже важливо виявляти здібності до учительської роботи у хлопчиків. Адже учителі-чоловіки так потрібні у школах, а їх поки що недостатньо.

В колективі училища є свої проблеми. Головна з них — відсутність матеріальної бази. Не повністю забезпечені державним житлом учителі, учні.

Кузня педагогічних кадрів, хороших педагогічних кадрів. Так можна сказати про Олександрійське педучилище.

Комуніст Анатолій Петрович Чуприна на станції технічного обслуговування легкових автомобілів Кіровоградського обласного виробничого об'єднання «Кіровоградавтотехобслуговання» працює лише три роки. Та своєю старанністю швидко завоював авторитет у товаришів по роботі. Він автослюсар п'ятого розряду. Змінні завдання виконує на 105—107 процентів. Комуністи обрали його заступником секретаря партійної організації станції. Портрет передового робітника вміщено на Дошці пошани станції.

Фото О. Касперова.



15 лютого—комуністичний суботник

Підтримуємо одноголосно

Патріотичний заклик провести 15 лютого Всесоюзний комуністичний суботник на честь XXVII з'їзду КПРС знайшов одностайну підтримку мільйонів трудящих країни.

Першими серед підприємств нашого міста цю ініціативу підтримали на електромеханічному заводі. В складальному цеху № 202 відбувся мітинг робітників та інженерно-технічних працівників. Учасники мітингу обговорили хід ударної передз'їздівської вахти, взяли підвищені соціалістичні зобов'язання.

Виступаючі: комплектувальниця виробів та інструментів, секретар комсомольської організації цеху І. В. Бобрик, наладчики устаткування Ю. М. Дехтяр та В. А. Шевченко, начальник цеху Е. М. Ніколаєвська у відповідь на ініціативу передових колективів, звернулись до всіх присутніх із закликом підтримати цей патріотичний почин.

15 лютого виробниче завдання колективом буде виконано не менше як на 120 процентів, із зекономлених матеріалів буде виготовлено продукції на 2800 карбованців. Трудівники цеху зобов'язались всю продукцію здати з першого пред'явлення. Кошти, зароблені в день суботника, будуть перераховані в фонд XII п'ятирічки. Інженерно - технічні працівники трудитимуться на робочих місцях в цеху.

Учасники мітингу звернулись до всіх заводчан із закликом підтримати патріотичний почин.

В. СКОРОМНИЙ,
голова комітету профспілки виробництва магнітних пускачів ОЕМЗ.

Збори активу

Відбулися збори партійно-господарського активу тресту «Олександріяважбуд». На них обговорено підсумки роботи у 1985 році.

Доповідач, керуючий трестом М. І. Кирій відзначив, що у змаганні за успішне завершення завдань завершального року п'ятирічки найкращих результатів добилися колективи будівельного управління № 3 та управління механізації, які очолюють О. П. Кузьменко та М. О. Стрижак, дільниця № 1 з будівельного управління № 5 (начальник В. К. Губенко), бригади теслярів С. І. Мамая із управління № 3, малярів Н. А. Щербахи з управління № 4 та ряд інших. Їх досвід вартий широкого наслідування. Та в цілому по тресту плани будівельно - монтажних робіт з основних техніко-економічних показників не виконано.

Глибоко проаналізувавши стан справ, доповідач, а також ті, хто взяв участь в обговоренні доповіді, викривали істотні недоліки, що мали місце, намічали конкретні заходи щодо їх усунення.

У роботі партійно-господарського активу взяли участь перший заступник голови виконкому міської Ради народних депутатів С. О. Замікула, відповідальні працівники міськкому Компартії України та комбінату «Кіровоградважбуд».

На зборах схвалено соціалістичні зобов'язання колективу тресту на 1986 рік.

Відзначились комуністи

У Олександрійській міжгосподарській пересувній механізованій колоні відбулися суботник та недільник, присвячені XXVII з'їзду КПРС. За дні ударної праці у колгосп «Маяк» перевезено 20000 штук цегли. На цій роботі відзначився шофер І. П. Кравченко.

Напружено трудились і робітники цегельного заводу, які проводили реконструкцію печі по випаленню цегли.

Як і завжди, приклади високопродуктивної праці показували комуністи — В. М. Безатесний, А. П. Санжара, О. Д. Андрощук.

О. ПАЛЬОНИЙ.

Техніці—високоякісний ремонт

ЩО У ЗВЕДЕННІ

Дані про технічну готовність до польових робіт 1986 року в господарствах району тракторів (перша графа) і зернозбиральних комбайнів (друга графа) в процентах до плану:

«Перемога»	96	50	ім. Кірова	85	50
ім. Фрунзе	95	41	«Прапор комунізму»	84	57
ім. Петровського	93	64	ім. Свердлова	84	41
ім. В. Ульянова	93	50	«Маяк»	80	33
«Росія»	88	90	«Червоний прапор»	63	61
«Ленінським шляхом»	88	69	РАДГОСПИ		
ім. Енгельса	88	54	«Більшовик»	90	40
«Прогрес»	88	50	«Шарівський»	89	44
ім. Шевченка	88	50	Кінзавод	89	26
«Заповіт Леніна»	88	50	ім. Гагаріна	87	40
ім. Димитрова	88	44	Цукрокомбінат	87	36
ім. Калініна	88	42	Радгосптехнікум	86	50
ім. Леніна	87	47	По району	87	49
ім. Карла Маркса	86	54			
«Україна»	86	45			

Уміло організували ремонт тракторів у механічних майстернях трудівники колгоспів імені Петровського та імені Володимира Ульянова. Тут для механізаторів створили хороші умови для праці і відпочинку. Зернозбиральні комбайни швидко лагодять у колгоспах «Росія» та «Ленінським шляхом».

У колгоспі імені Кірова ремонтна база порівняно з іншими господарствами слабша. Зернозбиральні комбайни лагодять тут під відкритим небом, використовуючи кожну погожу годину. Як результат, ізмайлівці поставили на лінійку готовності 6 машин, 3 комбайни знаходяться в стадії ремонту.

Однак так не всюди. У колгоспах імені Калініна, «Заповіт Леніна», «Перемога» хороша ремонтна база, але організація підготовки зернозбиральних комбайнів на низькому рівні.

В кожному господарстві серйозну увагу слід звернути на якість ремонту гідросистем і електрообладнання тракторів та комбайнів. Ближчим часом необхідно завершити укомплектування тракторних бригад кадрами, провести між колективами взаємоперевірку.

ТВАРИННИЦТВО — УДАРНИЙ ФРОНТ

Підсумки роботи працівників ферм району за 1985 рік



Не перший рік йде в авангарді соціалістичного змагання серед тваринників кінзаводу доярка Ганна Сидорівна Коваленко. В минулому році вона надоїла від кожної корови по 3931 кілограму молока. Нині одержує його більше як по 12 кілограмів від корови на добу.

В громадській роботі бере активну участь: член райкому профспілки працівників сільського господарства. Односельчани обрали її депутатом Лікарівської сільської Ради народних депутатів.

Г. С. Коваленко — член групи народного контролю.

Фото М. Пальчика.

Прийде на допомогу

Хочу розповісти на сторінках газети про ветфельдшера Галину Григорівну Кривошеїн. У колгоспі імені Свердлова вона працює 23 роки. До своїх обов'язків ставиться сумлінно. Глибокі знання і великий досвід допомагають їй у роботі.

Якщо у когось з селян захворіла корова або свиня, Галина Григорівна завжди прийде на допомогу. Ретельно огляне тварину і докладе всіх зусиль, щоб вилікувати її.

Чесність у праці, чуйність і доброта — такі риси характеру властиві комуністу Галині Григорівні Кривошеїн.

Н. КУНДІРЕНКО.

Виробництво молока, м'яса, яєць

Дані районного інформаційно - обчислювального центру за 1985 рік.

Перша графа — надоєно молока в кілограмах від корови, друга — вироблено молока в центнерах на сто гектарів угідь, третя — вироблено м'яса в центнерах на сто гектарів угідь, четверта — одержано яєць на сто гектарів зернових, п'ята — одержано яєць від курки-несучки:

«Заповіт Леніна»	3277	171	201	6792	133
ім. В. Ульянова	2868	445	54	445108	244
«Прогрес»	2828	361	37	—	—
«Прапор комунізму»	2682	438	61	2780	121
ім. Леніна	2554	406	40	128091	166
«Ленінським шляхом»	2536	395	60	9550	136
ім. Свердлова	2536	374	40	10023	105
«Росія»	2520	286	118	3084	123
ім. Калініна	2488	251	35	3200	160
«Маяк»	2488	354	55	12963	61
ім. Кірова	2450	230	34	186285	166
ім. Петровського	2440	240	115	5198	128
ім. Шевченка	2415	155	19	—	—
«Червоний прапор»	2383	379	45	10134	129
ім. Карла Маркса	2361	266	35	—	—
«Перемога»	2248	328	30	8850	134
ім. Димитрова	2229	298	33	283	45
«Україна»	2224	235	66	1641	79
ім. Фрунзе	2212	266	35	2082	88
ім. Енгельса	1912	151	30	2754	98
По колгоспах	**2467**	**300**	**52**	**36230**	**182**
РАДГОСПИ					
Радгосп-технікум	3849	443	37	79457	174
Кінзавод	3500	340	61	—	—
Цукрокомбінат	3477	549	133	—	—
«Шарівський»	2743	365	84	1218	48
«Більшовик»	2325	362	103	756	66
ім Гагаріна	1883	411	71	10505	121
По району	**2532**	**317**	**57**	**32645**	**180**

Не на повну силу трудилися у 1985 році тваринники району. Про це свідчать цифри. Так, план виробництва м'яса виконано лише на 89 процентів. Найбільше заборгували його колгоспи «Заповіт Леніна», «Україна», «Прогрес».

З річним планом валового виробництва молока не впоралось 13 господарств. Серед них колгоспи імені Фрунзе, «Україна», імені Енгельса, «Червоний прапор», імені Калініна, радгоспи імені Гагаріна, «Більшовик» та інші.

Товарність молока в колгоспах імені Енгельса, імені Карла Маркса, «Росія» становить всього 83 — 81 процент.

План завершального року одинадцятої п'ятирічки по надоях молока від корови район виконав на 102 проценти. Однак у колгоспах «Прапор комунізму», імені Димитрова, імені Володимира Ульянова та ряді інших надої в порівнянні з 1984 роком знизились.

Птахівники району річне завдання по виробництву яєць реалізували на 109 процентів. На жаль, в порівнянні з попереднім роком від курки-несучки одержано на 6 яєць менше.

План відтворення поголів'я великої рогатої худоби по району перевиконано. Та все ж у колгоспах «Маяк», імені Кірова, імені Калініна, радгоспі імені Гагаріна не вистачає корів.

Не виконано в районі завдання по приплоду поросят. Їх одержано на 9107 голів менше, ніж передбачалось.

У окремих господарствах допустили загибель молодняка великої рогатої худоби, свиней, овець і птиці.

Керівникам і зооветспеціалістам колгоспів та радгоспів району необхідно уважно проаналізувати наслідки роботи у 1985 році, викрити допущені недоліки і з перших днів нової п'ятирічки взяти добрий старт, гідно зустріти XXVII з'їзд КПРС.

На контролі — зимівля худоби

Причина „пробуксовки"

Доярки колгоспу імені Карла Маркса нині посідають останнє місце у соціалістичному змаганні тваринників району. В чому причина відставання? Знайти відповідь на це питання було метою нашого рейду, який провели на першій молочнотоварній фермі колгоспу.

Тваринницька ферма — складний виробничий механізм. На його продуктивність впливає багато факторів. Це і дотримання розпорядку дня, і рівень масово - політичної роботи, і трудовий настрій доярок та багато інших. Останнім часом на першій фермі колгоспу відбулися відрадні зміни. Відкрито магазин, де доярки мають змогу придбати товари першої необхідності. Обладнано невелику їдальню. Тут завжди є гарячий чай, печиво.

Пущено в дію кормоцех. Подрібнені, змішані, вдобрені мелясою солому і силос з апетитом поїдають корови. Та все ж надої залишаються низькими. Раціон годівлі тварин розрахований на одержання від кожної тварини по 6—7 кілограмів молока щодоби. А його доять значно менше. Видно, що процес виробництва молока дає збої в роботі, на якомусь етапі «пробуксовує».

Доярка О. Ю. Луканюк має низькі показники в роботі. Ми поцікавились, що заважає їй працювати продуктивно.

— Вже два місяці у моїй групі жодна корова не отелилася, — розповідає трудівниця. З 18 корів її групи — половина ялових. Є не спаровані після розтелу більше 5—6 місяців. Хоча доярка неодноразово зверталась до головного зоотехніка І. І. Колісника, голови правління колгоспу В. В. Паламарчука з проханням вибракувати хворих корів, зрушень на краще не сталося.

На велику кількість ялових корів, як причину недобору молока, вказують також доярки А. С. Розумна, К. П. Мироненко та інші.

— Дійне стадо ферми потребує помітного поліпшення, — роблять висновок трудівниці.

Технік - тваринник Г. І. Зінько добре знає свою справу, робить все від неї залежне, щоб розтели були плановими, щоб можна було керувати процесом виробництва молока. Та старання її не мають бажаної віддачі. Через хвороби багато корів залишаються яловими на протязі одного - двох років. Їх потрібно лікувати, але головний ветлікар господарства М. П. Яцькова не вживає необхідних заходів.

Є на фермі пункт штучного осіменіння тварин, та він не пристосований до роботи.

Не використовується родильне приміщення. Це призводить до того, що корів до розтелення не готують. Телята народжуються слабкими, повільно ростуть.

Ніхто з тваринників не бажає тут трудитися, тому що оплату праці у родильному відділенні зменшено нинішнього року вдвічі.

Отже, для підвищення надоїв молока рейдова бригада пропонує:

1. Провести ефективне лікування хворих корів.

2. Вибракувати з дійної череди малопродуктивних тварин і на їх місце ставити нетелей.

3. Організувати роботу родильного приміщення.

Рейдова бригада: Г. ЗАГУДАЙ. О. КОРНІЄНКО — доярки, Л. ОЛЕКСІЙЧУК — скотар, С. КРИВУНЬ — кореспондент «Ленінського прапора».

Наступний рейд-перевірка у колгоспі «Ленінським шляхом».

Вони не виконали планів

Колективи молочнотоварних ферм району, які не виконали доведених завдань 1985 року по надоях молока від корови (перша графа — прізвище та ініціали завфермою, друга — з якого господарства, третя — процент виконання плану):

Андрущенко Н. В.	р-п ім. Гагаріна	62
Дерун М. І.	к-п ім. Фрунзе	69
Дубовик В. І.	р-п ім. Гагаріна	70
Хрокало З. Д.	к-п ім. Калініна	76
Удич Н. З.	к-п ім. Фрунзе	83
Лобода В. О.	к-п ім. Димитрова	84
Мажара Г. С.	к-п «Україна»	88
Доценко Н. Д.	к-п «Україна»	88
Якубович Л. Г.	к-п «Червоний прапор»	89
Владимирова Л. М.	р-п «Більшовик»	90
Неділько І. П.	к-п «Перемога»	90
Коношенко Н. І.	к-п «Росія»	91
Коваль Л. І.	к-п ім. Карла Маркса	91
Козинець Л. І.	к-п «Прогрес»	92
Хмелівська У. М.	р-п «Більшовик»	92
Плаксина М. П.	к-п ім. Петровського	93
Гончар Я. Г.	к-п ім. Фрунзе	93
Черства Л. Г.	к-п ім. Калініна	95
Скуратова Л. Д.	к-п «Червоний прапор»	96

ТРУДИЛИСЬ НА СОВІСТЬ

Підбито підсумки соціалістичного змагання за минулий рік серед молочнотоварних ферм колгоспу «Заповіт Леніна». Доярки Н. І. Васильковська, А. О. Мороз, Л. А. Ряба, М. О. Проко-пенко, Н. С. Ткаченко, О. О. Зеленгур та дояр Г. М. Стець подолали тисячний рубіж по надоях молока від кожної корови. А Любов Яківна Тарасенко надоїла його від кожної корови по 4082 кілограми.

Серед колективів тваринників перше місце вибороли доярки четвертої молочнотоварної ферми.

К. СЕРГІЄНКО.



В центрі уваги трудящих Олександрії — передз'їздівські документи

Підвищення рівня керівництва державним, господарським і культурним будівництвом партія нерозривно пов'язує з дальшим ПОЛІПШЕННЯМ РОБОТИ З КАДРАМИ. Вона вважає за необхідне, щоб всюди, зверху донизу непорушно додержувалися ленінські принципи добору й оцінки кадрів за політичними, діловими та моральними якостями, повніше враховувалася думка громадськості.

(Проект нової редакції Програми КПРС).

НАША ВІДПОВІДЬ

Обговорюючи проект Основних напрямів економічного й соціального розвитку країни, ми, будівельники, думаємо над тим, як краще вирішити завдання, що стоять перед нами.

Значну увагу партія звертає на роль людського фактора. Дисципліна, висока відповідальність за доручену справу, майстерність кожного — ось складові успішної роботи. Час зараз такий, що зупинятись на досягнутому не можна. Постійний пошук резервів, економія, бережливість особливо важливі для нас.

Працюю майстром на першій дільниці будівельного управління № 5 тресту «Олександріяважбуд». Хочу на прикладі бригади Василя Андрійовича Узлова розкрити пряму залежність колективного успіху від особистого внеску кожного. Бригада комплексна. Зварювальники, бетонярики, монтажники, теслярі — основні спеціальності. В ній дев'ятнадцять чоловік, в основному люди від 25 до 35 років. Колектив згуртований, дружний. Бригадир комуніст, наставник, користується заслуженим авторитетом серед товаришів.

Іван Іванович Матяж один з кращих теслярів управління. Свою роботу знає відмінно, наставник, громадський інспектор по техніці безпеки. Микола Іванович Терещенко та Сергій Васильович Сиров — ударники комуністичної праці. До речі, в цьому колективі два Терещенки, і обидва Миколи Іванович, обидва — теслярі.

Сила бригади в її людях. Наведу такий факт. В минулому році колектив взяв зобов'язання: скоротити втрати робочого часу за рахунок ліквідації прогулів на 70 процентів проти 1984 року. І слова свого дотримав. Значить, можемо працювати краще, продуктивніше. І резерви є. Це кожна збережена хвилина, зекономлені матеріали, кошти.

В проекті нової редакції Програми КПРС справедливо підкреслюється: чим масштабніші історичні цілі, тим важливіша, по-господарськи зацікавлена, відповідальна, свідома й активна участь мільйонів в їх досягненні. А це значить кожного з нас.

В. ВОРОНОВ,
майстер.

Весні назустріч



КРИМСЬКА ОБЛАСТЬ. Великих успіхів добився в одинадцятій п'ятирічці колгосп «Дружба народів» Красногвардійського району. Тільки зерна продано державі на шість тисяч тонн понад план.

А трудівники господарства вже турбуються про новий врожай. Завдалегідь почали готуватися до весни колгоспні спеціалісти. Закінчується ремонт тракторів, готовий до весняно-польових робіт причіпний інвентар, із 147 дощувальних установок відремонтовано сто.

На знімку: оператор дощувальної установки «Кубань» кавалер ордена Трудової Слави III ступеня І. М. Литвиненко. Обслуговуючи три установки, він на площі 600 гектарів добився відмінних урожаїв. Кукурудза дала на кожному гектарі по 92 центнери, пшениця — по 42, а картопля — до 200 центнерів.

Фото К. Дудченка (Фотохроніка РАТАУ).

◆ Продовольча програма — справа кожного

Бережіть продукти

Продовольча програма передбачає не тільки збільшення виробництва продуктів харчування для населення, але й бережливе, раціональне їх використання.

Одним з важливих методів лікування у міській дитячій лікарні є дієтичне харчування. У своїй практиці ми керуємося рекомендаціями Інституту харчування Академії медичних наук СРСР щодо якісного складу страв і технології їх приготування. Для хворих використовуються високоякісні продукти: масло, сир, яловичина, свіжі овочі, крупи та інше. Часто в меню включаємо страви із риби, печінки, курячого м'яса.

Наші досвідчені кулінари А. Городянко, Г. Четвертак старанно ставляться до своєї роботи. Харчування в дитячій лікарні за смаковими якостями наближається до домашнього, а по асортименту часто і перевищує його. Крім смачних борщів, супів, наші пацієнти одержують вареники, запіканки, вінегрети, м'ясні рулети та інші «домашні» страви.

Ми виховуємо у дітей бережливе ставлення не лише до хліба, а й до інших продуктів. Адже на їх виготовлення теж затрачається праця людей. Не завжди це вдається за 10—20 днів, які дитина перебуває в лікарні.

Хворих відвідують матері, батьки, родичі, друзі. І рідко хто приходить з цікавою новиною, книгою. Зате майже всі приносять курячі ніжки, 3—5 котлет, літрові банки борщів, соків, цілі батони, а нерідко й такі недієтичні страви, як копчену ковбасу, рибу, торти. Навіть зі своїми друзями по палаті хлопчик чи дівчинка не може всього цього з'їсти. А такі передачі приносять майже кожному. Біда ще й у тому, що це порушує режим харчування хворих, нерідко шкодить їх здоров'ю. Частина з цих продуктів псується і потрапляє у відро для відходів.

У тяжкі післявоєнні роки, мабуть, і треба було підгодувати хвору людину. А нині, в наш час, це не потрібно. Адже батьки витрачають немало - коштів на придбання продуктів, чимало часу потрібно для того, щоб приготувати страви. І все це — даремно.

Запитайте у своїх дітей, як їх годують у лікарні. У нашій «Книзі відгуків» чимало подяк кухарям за смачні страви.

Провідуйте своїх синів, дочок, друзів у лікарні. Приходьте до них з привітною посмішкою, цікавою книгою, грою, квітами. Підбадьорте їх. А нагодувати ми постараємося самі.

Л. ВОДОЛАЗКІНА — завідуюча відділенням старшого дитинства, Г. ЛУЦЕНКО — старша медсестра відділення.

Щоб були надійні кадри

В ході вивчення передвиїздівських документів, обговорення їх в трудових колективах, у раду наставників електромеханічного заводу надходить чимало пропозицій, рекомендацій, доповнень до проекту Основних напрямів, проекту нової редакції Програми КПРС від ветеранів праці, кадрових виробничників. Люди висловлюють цікаві думки щодо структури середнього спеціального, професійного навчання з урахуванням запитів підприємства.

Суть цього питання в тому, щоб у майбутньому перейти до безперервної триступеневої системи підготовки кадрів для різних галузей народного господарства, крупних підприємств, яким є наш завод. Ми віддаємо перевагу методу створення спеціалізованих професійно-технічних училищ на базі підприємства. До речі, це передбачено в заходах шкільної реформи.

Як показує практика, багатопрофільні профтехучилища, не пов'язані організаційно з базовими підприємствами, не враховують запитів на кадри тих чи інших професій, недостатньо реагують на них. В результаті виникають труднощі при проходженні виробничої практики, всілякі неузгодження. На нашу думку, треба практикувати «прив'язку» до заводів не тільки профтехучилищ, а й середніх спеціальних закладів.

Для Олександрійського електромеханічного заводу спеціалістів готують Кіровоградський інститут сільськогосподарського машинобудування, Одеський політехнічний інститут, Дніпропетровський гірничий інститут імені Артема. Олександрійський індустріальний технікум. Робітників - апаратобудівників готують профтехучилища міста.

Під час чергового набору учнів навчальні заклади ведуть боротьбу між собою за залучення випускників десятих класів. Профтехучилища борються за випускників восьмих класів. Хто більше залучить. А чому б не створити на промисловій базі електромеханічного заводу навчальний комплекс із трьох ступенів безперервного навчання — професійного, середньо-технічного та інженерного? До речі, перший ступінь уже є — робітників готуватиме заводське профтехучилище.

На першій стадії навчання випускники шкіл у профтехучилищі протягом трьох років оволодіватимуть професіями слюсарів - електромонтажників, електромонтажників - схемників, складачів електричних машин і апаратів, верстатників по металу, спеціалістів по роботах.

Ті, хто матиме відмінні успіхи і виявить бажання продовжити навчання, переходять на другий ступінь, здобувають середньотехнічну освіту. До речі, враховуючи ступінь підготовки за професією, строк навчання можна скоротити з трьох до двох років. За таким же принципом відбувається перехід на третю ступінь навчання — інженерну підготовку.

Базою першого ступеня підготовки кадрів стане заводське профтехучилище, що починає діяти в 1986 році. На другому ступені навчання базою може бути індустріальний технікум, на третьому — Дніпропетровський гірничий інститут імені Артема, зокрема, Олександрійський філіал його, або Кіровоградський інститут сільськогосподарського машинобудування.

Ось чому пропоную в текст проекту нової редакції Програми КПРС у розділ V, частини II-ої, де говориться про удосконалення системи освіти населення, вставити речення про перехід у перспективі до безперервної, триступеневої системи підготовки кадрів для підприємств, галузей народного господарства.

І. ДУДКО,
голова ради наставників заводу.

За спекуляцію — до відповідальності

Розвитку підсобних господарств сільських трудівників нині надається велика увага.

Тепер, напевне, в кожному сільському дворі тримають курей, свиней, чи бичка-бузимка. Благо колгоспи йдуть назустріч — по можливості молодняк продають, кормами допомагають. Загалом питання вирощування «домашньої» худоби в основному вирішується на користь селянина, а збут живності залишається проблемою, особливо для жителів віддалених сіл.

Вигодував господар, скажімо, кабанця так центнерів на півтора чи зимувалого бичка та й чекає, коли заготівельники в село прибудуть. А їх все немає. Жде та бідкається. Аж тут з'являється такий собі чолов'яга на «Жигулях» і пропонує свої послуги. Торгується недовго, «набитим» оком оглядає тварину, платить по закупівельних цінах, вмить розгортає «забійний пункт» і через годину-дві від бичка-бузимка залишаються лише ріжки та копитця, а м'ясо з комфортом заповзятливий комерсант-спекулянт везе на міський ринок.

Саме такий спосіб існування вело подружжя І. Я. Біжанов і Н. Ф. Михальова. Вони їздили по віддалених селах Олександрійського та Петрівського районів, купували в основному свиней (свинину легше збувати!), продавали м'ясо на ринках Олександрії та Жовтих Вод, і одержували незаконні прибутки.

Та як гласить народна мудрість: скільки б мотузок не вився — кінець знайдеться. Попалися на гарячому і Біжанов із спільницею, коли саме розробляли чергову «здобич». За незаконні дії довелося відповідати.

Днями міський народний суд розглянув справу Біжанова і Михальової, викрив їх, як порушників радянського законодавства, що тривалий час займалися спекуляцією.

До того, Біжанов ніде не працював, вів паразитичний спосіб життя. Михальова — працювала кочегаром у Мартоіванівській середній школі, мала багато вільного часу і використовувала його на допомогу чоловікові.

Народний суд справедливо покарав порушників закону. За здійснений злочин засудив І. Я. Біжанова на три роки позбавлення волі. Н. Ф. Михальова одержала два роки позбавлення волі з відстрочкою виконання вироку. Як додатковий захід покарання в осуджених конфісковано на користь держави автомашину «Жигулі», інше майно та гроші, нажиті нечесним шляхом.

В. ЧЕКАН,
заступник прокурора м. Олександрії.



КИЇВ. Значний вклад у реалізацію завдань Продовольчої програми СРСР вносить колектив «УкрНДІдіпросільгоспу» — головного в республіці проектного інституту Державного агропромислового комітету Української РСР.

Тут розробляють типові проекти великих птахівницьких і тваринницьких ферм, племінних тваринницьких комплексів, таких як Дніпропетровський селекційно-гібридний центр, ряд інших сільськогосподарських об'єктів.

На планшетах проектувальників змінюється і зовнішній, звичний вигляд сільськогосподарських споруд. На зміну традиційним матеріалам і конструкціям приходять нові — економічно ефективні, легкі і міцні, а головне — такі, що дають змогу налагодити їх серійне виробництво і комплектну поставку в заводських умовах.

Велику увагу приділяють спеціалісти інституту і охороні навколишнього середовища. Вони розробили і впровадили біологічні системи для очистки стічних вод, переробки відходів сільськогосподарського виробництва на фермах.

На знімку: (справа наліво) заступник директора інституту по науковій роботі Ю. О. Іванов, завідуючий лабораторією О. П. Смирнов та інженер Т. В. Щур обговорюють типовий проект споруд по обробці відходів сільськогосподарського виробництва на великих фермах.

Фото А. Піддубного. (Фотохроніка РАТАУ).

Сьогодні дошкільник—завтра школяр

Основні напрями реформи загальноосвітньої і професійної школи, а також постанова Ради Міністрів СРСР «Про дальше поліпшення суспільного дошкільного виховання і підготовки дітей до навчання в школі» підвищили вимоги до всієї роботи педагогічних колективів по фізичному, розумовому, трудовому та морально-естетичному вихованню підростаючого покоління.

Дошкільнят цікавить все, що відбувається довкола. З їх розвитком розширюється світогляд, ускладнюється діяльність, активізується ставлення до навколишнього суспільного життя.

Але не тільки вік змінює дітей. Передусім, змінює їх сама дійсність, вимоги, які ми ставимо до підростаючого покоління.

Вивчення особливостей малят, урахування їх у виховній роботі — першочергове завдання педагогів. «Необхідно знати той матеріал, над яким працюєш. Необхідно знати вікові особливості дітей», — говорила Н. К. Крупська. «Вся увага дітям» — під таким девізом працюють колективи Червонокам'янського, Приютівського, районного, Новопразького, Цукрозаводського дошкільних закладів, де завідуючими Н. Г. Наумкіна, З. М. Владова, К. І. Перехрест, Н. С. Замойська, Л. І. Сибірцева.

Значне місце у роботі дошкільних закладів району відводиться питанню про перехідні форми у змісті і методах дошкільного та шкільного навчання й виховання.

Певних успіхів у наступності навчально-виховної роботи дошкільного закладу і школи досягли колективи Цукрозаводських ясел-садка та місцевої восьмирічки. У своїй роботі ці педагогічні колективи практикують спільні конференції, спільні батьківські збори, взаємовідвідування занять та уроків. Наслідки роботи хороші — випускники дитсадка добре навчаються в першому класі.

Старанно готують майбутніх школярів у районному, Войнівському, Протопопівському та інших яслах-садках.

На жаль, цього не можна сказати про дошкільні заклади колгоспів імені Леніна, «Перемога», імені Карла Маркса, «Маяк», імені Димитрова. Тут ще слабка матеріальна база, навчально-виховний процес на низькому рівні. Керівники названих господарств, певно, забули, що сьогоднішні дошкільнята — це майбутні механізатори, доярки, лікарі, вчителі. І щоб вони залишилися працювати в колгоспі, потрібно вже сьогодні створювати необхідні умови для їх успішного навчання та виховання.

На сучасному етапі підготовка до школи із психолого-педагогічної проблеми переросла у проблему великої соціальної значимості, бо ставиться завдання охопити суспільним вихованням усіх дітей дошкільного віку, створити передумови для поступового переходу до навчання шестиліток. У розв'язанні цих складних і актуальних завдань велика відповідальність покладається на педагогічні колективи дитячих садків, шкіл, батьків, керівників базових підприємств. Адже зі вступом дитини до школи в її житті починається новий етап, де ігрова діяльність змінюється навчальною. Процес адаптації до нових умов потребує значних духовних і фізичних сил дитини. Успіх цього процесу в значній мірі залежить від того, яку психологічну та морально-вольову підготовку до роботи на наступних етапах дістане вихованець, перебуваючи в дитячому садку та в першому класі школи.

Т. ШЕВЧЕНКО,
інспектор по дошкільному вихованню районного відділу народної освіти.

Редактор
М. НОВИКОВ.

Зручно і вигідно

Шляхом регулярних внесків на рахунки по вкладах в ощадкасах міль. йони радянських громадян нагромаджують необхідні суми грошей для різних цілей.

Ощадні каси приймають від населення вклади кількох видів: до запиту, строкові, строкові з додатковими внесками, виграшні, молодіжно-преміальні, умовні і на поточні рахунки.

Вкладникам виплачується доход у вигляді процентів або виграшів.

У ощадкасі № 3070/015 з кожним роком ростуть лишки внесків на рахунках вкладників. Багато громадян вважають за правило, одержуючи зарплату в ощадкасі, залишати по 20—40 карбованців для поповнення внесків з метою придбання цінних речей.

Внески приймаються ощадкасами без обмеження. Мінімальний розмір для першого внеску — 5 карбованців. Поповнити і одержати свій вклад можна в будь-якій ощадкасі міста, маючи при собі ощадну книжку та паспорт.

За бажанням власника його вклад може бути переведений в іншу ощадкасу, в інше місто або район країни. Вкладник має право розпоряджатися своїми заощадженнями як особисто, так і через свого представника, видавши йому довіреність. Вкладник має право зробити заповіт в ощадкасі, відписати свої заощадження одній або кільком особам. Не обов'язково, щоб вони входили в коло спадкоємців по закону. Можна відписати вклад також державі або підприємствам чи організаціям.

Користуйтесь послугами ощадкас. Це зручно і вигідно.

Ю. КОЦЮБА,
завідуюча ощадкасою № 3070/015.

Про раціональне використання питної води

Рішення № 44 виконому Олександрійської міської Ради народних депутатів від 17 грудня 1985 року

Виконком міської Ради народних депутатів відмічає, що водопровідно-каналізаційне господарство міста за останні роки одержало дальший розвиток: введений в дію водовід — 500 мм на промислову зону міста, виконано ряд робіт по ремонту діючих водопровідно-каналізаційних мереж та споруд, проведена заміна застарілого насосного устаткування, що дало приріст подачі води населенню в 1985 році проти 1984 року на 494,2 тис. куб. метрів.

Незважаючи на це, забезпечення питною водою міста задовольняється не повністю. Не всі споживачі дотримуються установлених лімітів на питну воду, в тому числі ТЕЦ 1—2, учбово - виробниче підприємство УТОС, завод «Автоштамп», завод залізобетонних виробів, трест «Олександрія в а ж б у д», АТП-10062, геологорозвідувальна експедиція, меблева фабрика.

Разом з тим указані та ряд інших підприємств не беруть належної участі в розвитку водопровідно-каналізаційного господарства міста.

У зв'язку з незадовільним технічним станом внутрішніх водопровідних та теплових мереж, запірної та водорозбірної арматури, санітарно-технічних приладів у житлових будинках відомчого житлового фонду і міських Рад допускається значний витік води.

Виробниче управління водопровідно-каналізаційного господарства, ЖЕКи, теплопостачальні організації здійснюють недостатній контроль за раціональним використанням питної води в житловому фонді, на промислових підприємствах, в організаціях та установах міста.

Згідно з постановою Ради Міністрів УРСР № 250 від 25 квітня 1978 року «Про раціональне використання питної води» та розпорядження облвиконкому від 16 червня 1983 року «Про забезпечення максимальної подачі води з районного водоводу «Дніпро-Кіровоград» обласного центру, —

ВИКОНКОМ МІСЬКОЇ РАДИ НАРОДНИХ ДЕПУТАТІВ ВИРІШИВ:

1. Затвердити ліміти споживання питної води промисловим підприємствам міста на 1986 рік згідно з додатком 1.

Попередити керівників підприємств та організацій про персональну відповідальність за споживання питної води понад встановлений ліміт та раціональне використання її в житловому фонді.

2. Зобов'язати виробниче управління водопровідно - каналізаційного господарства (т. Батраченко П. І.):

2.1. Посилити контроль за використанням питної води промисловими підприємствами міста згідно затверджених лімітів.

2.2. Облік використання води проводити за водомірами, при відсутності водоміра — згідно «Правил користування комунальними водопроводами та каналізаціями у містах і селищах УРСР», затверджених МКГ УРСР № 558 від 28. 11. 1968 року §§ 121—128.

При витраті води понад встановлений ліміт, незалежно від наявності водоміра, проводити розрахунки в п'ятикратному розмірі згідно листа Державного Комітета СРСР по цінах від 30 жовтня 1978 року № 10-75/3750.

3. Зобов'язати керівників промислових підприємств та організацій міста скоротити використання питної води від 2 до 5 процентів.

4. Зобов'язати міський відділ комунального господарства, виробниче управління водопровідно-каналізаційного господарства та відділ внутрішніх справ встановити контроль за раціональним використанням питної води.

5. Затвердити план заходів по раціональному використанню питної води (додаток 2) норми водоспоживання (додаток 3).

6. Рішення набуває чинності з дня його прийняття.

7. Рішення надрукувати в газеті «Ленінський прапор».

8. Контроль за виконанням цього рішення покласти на міський відділ комунального господарства та заступника голови виконкому тов. ЗАМІКУЛУ С. О.

Голова виконкому
П. СКЛЯР.
Секретар виконкому
А. КАЦЕВА.

На голубому екрані

НЕДІЛЯ, 19 СІЧНЯ
І ПРОГРАМА ЦТ

9.20 З-й тираж «Спортлото».
9.30 Будильник.
10.00 Служу Радянському Союзу!
11.00 Музична передача «Ранкова пошта».
11.30 Клуб мандрівників.
13.00 Сільська година.
14.00 Дитячий гумористичний кіножурнал «Єралаш».
14.10 Герої А. Гайдара на екрані. «Бумбараш». Художній телефільм. 1 і 2 серії.
17.35 Мультфільми.
18.00 Міжнародна панорама.
19.25 «Вперше заміжем». Художній фільм.
21.00 «Час».
21.45 Із зібрання Держфільмофонду СРСР.
22.55 Спорт за тиждень.
23.25 Новини.

ПРОГРАМА УТ

10.20 Ритмічна гімнастика.
10.45 «Доброго вам здоров'я».
11.15 Художній фільм із субтитрами «Дотик».
13.30 Новини.
14.25 Село і люди.
15.05 «Пісня скликає друзів». Телефестиваль піонерської пісні.
16.00 Слава солдатська.
17.00 Циркова програма.
19.00 Актуальна камера.
19.35 Т. Ян. «Станція Антоніни». Вистава.
20.45 На добраніч, діти!
21.00 «Час».
21.45 Продовження вистави «Станція Антоніни».
22.40 Новини.

II ПРОГРАМА ЦТ

8.00 На зарядку ставай!
8.15 «Свідоцтво про бідність» Художній фільм.
9.20 Концерт ансамблю «Оризонт».
9.30 «Елегія». Документальний телефільм.
10.00 Прем'єра фільму-концерту «Висоти творчості».
11.00 Російська мова.
11.30 «І це все про нього» Художній телефільм. 4 серія.
14.00 Чемпіонат СРСР з хокею з м'ячем «Динамо» (Москва) — «Динамо» (Алма-Ата). 2 тайм.
14.45 Прем'єра фільму балету «Дубровський».
16.20 Світ і молодь.
16.55 Зустріч з письменником А. Софроновим в Концертній студії Останкіно.
18.45 Очевидне — неймовірне.
19.45 Народні мелодії
20.00 Вечірня казка
20.25 Чемпіонат СРСР з настільного тенісу.
21.00 «Час».
21.45 «Так народжується музика». «Імпровізація». Імпровізація».

«ЛЕНИНСКОЕ ЗНАМЯ» — орган Александрийских городского и районного комитетов Компартии Украины, городского и районного Советов народных депутатов Кировоградской области (выходит на украинском языке).

АДРЕСА РЕДАКЦІЇ:
317900, м. Олександрія
вул. Шевченка, 74.

ТЕЛЕФОНИ: редактора — 2-23-45, відділів: партійного життя — 2-24-33, промисловості—2-36-63, сільського господарства—2-27 93, відповідального секретаря — 2-35-63, відділу листів — 2-01-43, приймальні — 2-22-32 бухгалтера — 2-27-93.

Спосіб друку високий. Газету виготовили поліграфісти: лінотиліст В. І. Столбаненко, складачі В. Є. Приходько, М. Г. Матюшенко, друкар О. Д. Кучеренко.

Олександрійська міська друкарня Кіровоградського облуправління у справах видавництв, поліграфії і книжкової торгівлі, Індекс 62065.
Телефони: 2-31-35, 2-34-70. Тираж 28114. Обсяг 1 друк. арк.
м. Олександрія, вул. Шевченка, 81.
Зам. № 543.

ПРОЛЕТАРІ ВСІХ КРАЇН, ЄДНАЙТЕСЯ!

ГАЗЕТА НАГОРОДЖЕНА ПОЧЕСНОЮ ГРАМОТОЮ ПРЕЗИДІЇ ВЕРХОВНОЇ РАДИ УРСР

Ленінський прапор

Січень
18
Субота
1986
№ 11 (10379)
Ціна 3 коп.
Газета виходить у вівторок, середу, п'ятницю, суботу.

ОРГАН ОЛЕКСАНДРІЙСЬКИХ МІСЬКОГО ТА РАЙОННОГО КОМІТЕТІВ КОМПАРТІЇ УКРАЇНИ, МІСЬКОЇ ТА РАЙОННОЇ РАД НАРОДНИХ ДЕПУТАТІВ КІРОВОГРАДСЬКОЇ ОБЛАСТІ

ГАЗЕТА ВИДАЄТЬСЯ З 26 БЕРЕЗНЯ 1919 РОКУ

У міськкомі Компартії України

Бюро міського комітету партії підтримало ініціативу передових колективів міста по проведенню Всесоюзного комуністичного суботника, присвяченого XXVII з'їзду КПРС. Затверджено штаб по підготовці та керівництву ним, який очолив секретар міськкому партії М. Ф. Орел.

Колектив механічного заводу зобов'язався до 15 лютого виконати 2-місячний план виробництва товарів народного вжитку. В цей день виробити товарної продукції понад завдання на 8 тисяч карбованців, 0,8 тисячі з них перерахувати у фонд п'ятирічки.

Трудівники швейної фабрики, працюючи в день суботника на зекономленій електроенергії, випустять понад план товарної продукції на тисячу карбованців. У фонд п'ятирічки буде перераховано 2 тисячі карбованців заробітної плати.

Активна участь колективів усіх підприємств, організацій та установ міста у цьому важливому політичному і трудовому заході повинна стати надійною базою для успішного виконання планів і соціалістичних зобов'язань року.

Заслухано звіт секретаря парткому тресту «Олександріярозрізобуд» Б. С. Мишньова про практику розподілу і виконання партійних доручень комуністами.

Відмічено, що в партійній організації проводиться певна робота по підвищенню відповідальності партійців за доручену справу, розвитку їх активності, зміцненню партійної дисципліни. Але мають місце й істотні недоліки.

Партійні доручення не використовуються в повній мірі для виховання комуністів, підвищення їх авангардної ролі. Слабкий вплив партійців на організацію соціалістичного змагання, впровадження у виробництво досягнень науки і передового досвіду, зростання продуктивності та якості праці.

Партком, цехові партійні осередки рідко практикують звіти комуністів про виконання партійних доручень.

Звернуто увагу тов. Б. С. Мишньова на упущення в цій важливій роботі і зобов'язано партійний комітет вжити невідкладних заходів по їх ліквідації.

Розглянуто підсумки роботи будівельних організацій міста за 1985 рік.

Поряд з певними зрушеннями в їх діяльності ще мають місце серйозні недоліки. Не виконано планів генпідрядних робіт трестами «Олександріяважбуд» та «Олександріярозрізобуд». Низькою залишається якість споруджуваних об'єктів. З вини будівельників вчасно не введено в дію значну кількість житла. Вкрай незадовільно ведеться будівництво вуглерозрізу «Костянтинівський».

Бюро міськкому партії зажадало від керівників трестів товаришів М. І. Кирія, В. Ф. Гука, а також підрядних організацій вжити рішучих заходів для виправлення становища.

Розглянуто також ряд інших питань організаційно-партійної, ідеологічної та господарської роботи.



Токар п'ятого розряду Віталій Іванович Білий на рудоремонтному заводі трудиться на виготовленні деталей для ремонту обладнання брикетних фабрик, теплоелектроцентралей, транспортного обладнання. Змінні завдання виконує на 117—120 процентів.

Віталій Іванович — ударник комуністичної праці.

Фото М. Пальчика.

Програма миру переможе

З великим задоволенням ознайомився я із Заявою Генерального секретаря ЦК КПРС М. С. Горбачова. У ній намічено конкретну програму ядерного роззброєння. Це нове, переконливе свідчення миролюбної політики КПРС, яка твердо й послідовно бореться за мир в усьому світі, за відвернення ядерної катастрофи.

Як ветеран Великої Вітчизняної війни, не можу змиритися з тим, що імперіалістичні кола капіталістичних країн роблять все, щоб роздути нову світову пожежу. Зупинити злі наміри, вирвати з рук паліїв війни і назавжди погасити тліючі вогнища — справа надзвичайної ваги.

Не силою, не погрозами можна відстояти мир і майбутнє прийдешніх поколінь. Тут є один-єдиний шлях — повна відмова від вирішення світових проблем силою.

Вчитуючись у пройняті великою вірою в торжество людського розуму рядки Заяви, бачу і своє місце, місце кожної радянської людини у цій важливій боротьбі. Передній край її проходить через серця людей, робочі місця. І хоч давно уже переступив пенсійний поріг, та в міру своїх сил продовжую працювати. Нехай і мій скромний внесок вллється в наполегливу боротьбу радянського народу за дальше прискорення соціально-економічного розвитку нашої країни на базі науково - технічного прогресу.

Вірю, що розум і правда переможуть. Велична програма ліквідації ядерної зброї знайде підтримку у всіх народів землі.

П. САМОСІЙ,
ветеран партії, війни та праці.

Соціалістичні зобов'язання

працівників першої молочнотоварної ферми радгоспу цукрокомбінату

Готуючи гідну зустріч XXVII з'їзду КПРС, наш колектив бореться за те, щоб до відкриття форуму комуністів виконати план двох місяців по надоях молока і одержати його понад 500 кілограмів від кожної корови.

У першому році дванадцятої п'ятирічки зобов'язуємось одержати від кожної корови по фермі в середньому по 3378 кілограмів молока. А передовики виробництва кавалер ордена Леніна М. Д. Іваниченко і депутат районної Ради народних депутатів Н. І. Ніка обіцяють записати на свій рахунок по 3600 кілограмів молока від корови. Доярки член КПРС Г. Н. Терещук, комсомолка Любов Конончук і С. В. Майкова дали слово надоїти по 3500 кілограмів молока від корови.

Протягом року продамо державі 7752 центнери молока, 90 процентів постачимо першим сортом.

Колектив тваринників приділятиме увагу ефективному використанню кормів, старанній підготовці їх до згодовування. Суворо будемо дотримуватись розпорядку дня, раціону годівлі тварин, вимог зооветеринарії. На кожні сто корів одержимо по 90 телят. Повністю збережемо поголів'я молодняка.

На основі високої культури виробництва, підвищення продуктивності праці забезпечимо виконання річного плану до 25 грудня. Собівартість одного центнера молока знизимо на 1,5 карбованця.

Зробимо все для того, щоб з честю виконати взяті соціалістичні зобов'язання, зміцнити економічну могутність нашої Батьківщини.

Соціалістичні зобов'язання обговорені і прийняті на зборах колективу ферми.

Репортаж

Рапорт заводчан

З піднесеним настроєм зійшлися в будинок культури шахти «Світлопільська» трудівники рудоремонтного заводу. Прибули вони, щоб взяти участь у вечорі трудової слави «З'їзду партії рапортуємо». У багатьох на грудях урядові нагороди. Відчувається святковість і урочистість.

З уст ведучих Ніни Баштовенко та Валентина Волкова присутні дізналися про біографію заводу, про славні сторінки історії підприємства. За 31 рік випуск продукції тут зріс у 21 раз. Завод нині є основною ремонтною базою підприємств виробничого об'єднання «Олександріявугілля».

На сцену запрошують ветеранів праці. Почесні місця займають колишній секретар комітету комсомолу заводу, а нині слюсар М. О. Аністратенко, який 16 років очолював ковальсько-пресовий цех до виходу на пенсію, колишній токар, а нині начальник відділу технічного контролю О. А. Антоненко, колишній токар, а нині начальник відділу праці і зарплати М. М. Обушко, токар А. К. Береговий, слюсар І. С. Варченко, бухгалтер В. П. Чорненька, робітниці К. К. Петренко, К. І. Комлик та інші.

Ветеранам вручають почесні грамоти та цінні подарунки. А учасники художньої самодіяльності, солісти Г. Скрипченко і Г. Бідай виконують популярну пісню «Зустріч 'друзів».

Діти заводчан, що виховуються в дитсадку № 24, дарують пісню і танок виробничникам - орденоносцям.

Ще одна пісня у виконанні самодіяльних артистів звучить для головного конструктора заводу А. В. Сорочана та головного технолога В. П. Єрьоменка. Ці висококваліфіковані спеціалісти багато років очолюють провідні служби на підприємстві.

Всіх зачарували українські народні пісні у виконанні ансамблю «Рушничок». Дотепні гуморески майстерно прочитали свердлувальниця Г. Чумак та слюсар В. Рудь з ковальсько-пресового цеху.

Секретар парткому заводу О. В. Стороженко зачитав рапорт колективу заводчан XXVII з'їзду КПРС. Рудоремонтники достроково завершили 11-ту п'ятирічку, добилися позитивних результатів по важливих техніко-економічних показниках.

Вечір-рапорт став пам'ятною подією в житті заводчан.

Б. ДЕНИСЕНКО,
заступник секретаря парткому заводу.

Сьогодні в номері:

У міськкомі Компартії України — 1 стор.
Науково-методична конференція — 2 стор.
Листи трудящих — 3 стор.
На атеїстичні теми — 4 стор.

Відкрите заняття для пропагандистів

На електромеханічному заводі відбулася науково-методична конференція для слухачів системи партійної, комсомольської і економічної освіти підприємства на тему: «Шляхи і засоби посилення практичного спрямування політичного і економічного навчання у світлі вимог квітневого та жовтневого (1985 р.) Пленумів ЦК КПРС».

На конференції були присутні пропагандисти шкіл і семінарів партійних організацій міста.

З доповіддю «Марксистсько-ленінське навчання як засіб підвищення громадсько-політичної і трудової активності мас» виступив заступник секретаря парткому заводу І. М. Бугайченко.

Окремі питання теми конференції розкрили: слухач школи основ марксизму-ленінізму В. В. Береговий — «Підвищення пізнавальної діяльності слухачів, активізація людського фактору в процесі навчання»;

слухач школи наукового комунізму Л. К. Терещенко — «Участь слухачів у змаганні за гідну зустріч XXVII з'їзду КПРС, підвищення його гласності і ефективності шляхом навчання»;

слухач школи конкретної економіки В. Г. Кобар — «Економічне обгрунтування та громадський захист на заняттях соціалістичних зобов'язань. Звіти слухачів про їх виконання»;

методист партійної освіти Л. С. Логвинова — «Використання політичного і економічного навчання для вирішення завдань прискорення науково - технічного прогресу, підвищення продуктивності праці, посилення режиму економії та бережливості»;

пропагандист школи основ марксизму - ленінізму О. В. Рудненко — «Марксистсько - ленінське навчання та участь слухачів в управлінні виробництвом, раціоналізації та винахідництві»;

слухач теоретичного семінару Н. О. Шаповалова — «Формування у слухачів у процесі навчання конкретних навичок проведення масово-політичної роботи»;

пропагандист школи наукового комунізму В. М. Середа — «Посилення наступальності марксистсько-ленінського навчання. Виховання дисциплінованості та організованості, непримиренності до ворожої ідеології, чужих нам поглядів і звичаїв».

Другий секретар міськкому Компартії України С. А. Балаянц дала ряд методичних порад, як провести таку конференцію.

Відкрите заняття допоможе пропагандистам провести на вищому ідейно-методичному рівні конференції, які відбудуться 20—21 січня в усіх семінарах і школах системи партійної, комсомольської та економічної освіти міста.

А. ГРУША.

Жива творчість народу

Близько тридцяти мільйонів чоловік займаються в нашій країні художньою творчістю. Прилучити до неї нові маси людей різного віку і різних професій покликаний другий Всесоюзний фестиваль народної творчості, який почнеться в березні нинішнього року.

Це свято талантів розгортається між двома знаменними віхами в історії Батьківщини: активна підготовка до нього почалась у переддень XXVII з'їзду партії, а підсумки підбиватимуться до 70-річчя Великого Жовтня, якому й присвячується огляд. Одне з головних його завдань — піднести соціальну роль та мейнс художній рівень народної творчості, її вплив на громадсько-політичну і трудову активність радянських людей.

На відміну від попередніх оглядів взяти участь у нинішньому зможе кожен — не тільки ентузіасти художньої творчості, а й колективи любительських об'єднань, у тому числі колекціонери, садівничі товариства, товариства охорони природи. До програми фестивалю включено виставки квітів, овочів, фруктів.

Одна з цілей огляду — відродження й розвиток у самодіяльному мистецтві народних традицій, сімейної художньої творчості. А поєднання народного мистецтва з новими радянськими обрядами й ритуалами допоможе зробити побут і дозвілля людей сповненими високих прагнень і красивими.

Понад півтора року триватиме багатонаціональне свято народних талантів. Почавшись на заводі, будові, в колгоспі, навчальному закладі, воно прийде в столицю нашої Батьківщини. Все найкраще, що народиться під час цього огляду, піднесе фестиваль Країні Рад у славний день її народження.

(ТАРС).



Петро Сергійович Петров — газозварювальник четвертого розряду. На станції технічного обслуговування легкових автомобілів обласного виробничого об'єднання «Кіровоградавтотехобслуговування» працює на ремонті кузовів автомобілів. Змінні завдання виконує на 110—115 процентів. Крім основної спеціальності, добре володіє суміжною — правильника.

У громадській роботі бере активну участь. Він голова товариського суду.

Фото О. Касперова.

І ЗБУДУВАВ КОЛГОСП МЛИН

ЯКЩО ПІДХОДИТИ ПО-ГОСПОДАРСЬКИ

Важливою ланкою агропрому вважають в Ананьївському районі невеликий млин, збудований у селі Долинському — центральній садибі колгоспу імені Кірова. Він випускає продукцію тільки високої якості.

Чимало часу доводилося раніше витрачати хліборобам на те, щоб змолоти мішок-другий зерна в сусідньому районі. А потреба в цьому — постійна. Тому й запропонував голова колгоспу Герой Соціалістичної Праці Є. Дунський на засіданні правління налагодити переробку зерна для населення. Сам добував у ряді сіл республіки, де є такі підприємства. Все найкраще з побаченого потім знайшло втілення у проекті колгоспного млина.

Звичайно, він нічим не нагадує традиційні раніше вітряки. Сучасна двоповерхова будівля оснащена високопродуктивною технікою, рухомими транспортерами. Підводи і грузовики з зерном тут не затримуються. У лічені хвилини приймальниці зважують сировину на автоматичних вагах, визначають її сортність, ступінь вологості. Потім за допомогою сепараторів очищають від пилу, домішок і транспортерами подають на борошномельні верстати. Готове борошно відразу ж завантажують у мішки і передають замовникам. Обходиться воно недорого: півтора карбованця за помел одного центнера зерна.

Але не тільки випуск борошна для населення налагоджено на колгоспному млині. Тут переробляють зернофураж та іншу сировину, призначену для збагачення раціонів худоби. Підприємство повністю себе окупило і дає господарству близько п'ятнадцяти тисяч карбованців прибутку на рік.

Ідуть сюди колгоспники з інших навколишніх сіл, із сусідніх районів. Адже сільському жителю без млина не обійтись.

Л. НОВИЦЬКА,
кор. РАТАУ.

Одеса.

ЛЕНІНСЬКИЙ ПРАПОР
2 стор. 18 січня 1986 р.

Хроніка одного робочого тижня

Робочий день у нас, водіїв автобази № 23, що обслуговують будівельні об'єкти, починається значно раніше, ніж у багатьох інших. Та це й зрозуміло, адже до початку зміни ми повинні підвезти розчин чи бетон на той або інший майданчик. Отож встаємо дуже рано. Наприклад, я вже о п'ятій годині ранку, як правило, на ногах.

З гаража виїжджаємо після шести годин і прямуємо на завод залізобетонних виробів, стаємо в чергу під завантаження до розчинобетонного вузла. Ось тут і починаються випробування нервів. Чи завантажать вчасно? Чи встигнемо до восьмої години прибути з розчином на об'єкт? Чи буде тут кому розвантажити матеріал? Чи вдасться під'їхати до потрібного місця, щоб будівельникам не далеко було носити розчин?

Ні в кого з моїх колег немає впевненості в успіхові робочого дня. Хоча і машини наші в порядку, і люди бажають попрацювати з повною віддачею. Але дуже часто не вдається нормально відпрацювати зміну. Майже щодня — простої. Особливо багато часу втрачаємо зранку. Я вирішив провести хронометраж кожного робочого дня протягом тижня, щоб було видніше причини, які гальмують усю роботу.

Понеділок. О 6.30, як і завжди, приїхали своїми самоскидами на завод залізобетонних виробів. Завантажити машину розчином вдалося о 7.40. На об'єкт поспішав. Але тут затримався на 20 хвилин, бо нікому було розвантажити машину. Коли повернувся знову на завод, довелося стояти аж до 8.40, бо сталася поломка.

РЕЗЕРВИ — В ДІЮ

Вівторок. Все почалося добре. О 7.20 уже був з розчином на об'єкті. Та тут простояв до 8 години, бо не було кому розвантажити матеріал. Отже, на інший об'єкт знову запізнився.

Середа. На об'єкт прибув з вантажем о 7.40. Простояв до 8.15. Тільки тоді розвантажили. Виходить, втратив марно час, якого б вистачило ще на одну ходку.

Четвер. Приїхав на об'єкт о 7.20. Стояв до 8 години. Набридло чекати — сам розвантажив машину. Повернувся на завод, а тут знову якісь неполадки. Ще втрачено марно 15—20 хвилин.

П'ятниця. Перша зміна, яка почалася нормально. О 7 годині вже був на об'єкті. Тут одразу ж розвантажили розчин. Та радість була недовгою. Всі машини зупинилися біля розчинобетонного вузла о 10.30. Виявляється, на заводі скінчився пісок. Простояли до обіду. Знову вдалося завантажити машину аж після першої години дня.

Це хроніка не найгіршого тижня у питанні організації праці водіїв, бетонярів і будівельників. Часто-густо буває, що простоюємо через різні причини ще довше. Рідко який день випадає, що працюємо ритмічно.

Що ж треба зробити, щоб поліпшити справу? Перш за все, на об'єктах варто виділяти з числа будівельників чергових робітників, які б одразу розвантажували машини. На нашу думку, повинна більш чітко діяти диспетчерська служба як на заводі, так і в тресті «Олександріяважбуд». А то виходить так, що будівельники скаржаться на автомобілістів, а ми — на будівельників. Діло ж від цього не виграє. Потрібна узгодженість, тісна взаємодія всіх ланок будівельного конвейєра.

Підрахунки, які я зробив за тиждень, не радують. Марно втрачається до 20 процентів робочого часу. Це наші невикористані резерви, які треба привести в дію.

Розпочався новий рік, перший рік 12-ї п'ятирічки. А недоліки в роботі залишаються старі.

І. СОКОЛ,
бригадир водіїв автобази № 23.

Так працювали торговельники району

Підсумки роботи підприємств торгівлі райспоживспілки за 1985 рік (перша графа — виконання плану, друга — темпи росту порівняно з відповідним періодом 1984 року в процентах):

Загальний товарооборот	102,8	103,6
Оборот громадського харчування	102	103
Комісійний оборот	101,2	107,5
Виробництво власної продукції комбінатом громадського харчування	97,4	101,4
Продаж друкованих видань	102,6	107
Виконання плану кооперування	135,6	105,3
Пайове нагромадження	104,4	117,6
Обсяг продукції промдіяльності	109	95,5
Виробництво ковбасних виробів	110,2	104,3
Виробництво безалкогольних напоїв	101	98,9
Випечення хліба	96	94,4
Виготовлення копченої риби	114,3	105,3
Заготівельний оборот	108	95,1

Сільські споживчі товариства та підприємства райспоживспілки з планом товарообороту за 1985 рік справились так (перша графа — виконання плану, друга — темпи росту порівняно з 1984 роком в процентах):

Новопразьке сільське споживче товариство	105,2	103,4
Міськкоопторг	103,8	118,1
Звенигородське сільське споживче товариство	103,6	87,9
Добронадіївське сільське споживче товариство	103,1	104,5
Комбінат громадського харчування	102	103,1
Універмаг учбово-виробничого комбінату	100,6	113,8
Олександрівське сільське споживче товариство	100	102,4
Червонокам'янське сільське споживче товариство	99,8	102,4
Приютівське сільське споживче товариство	99,1	99,8
Бандурівське сільське споживче товариство	98,7	121,2

ХЛІБ—УСЬОМУ ГОЛОВА



Змістовну виховну роботу проводить з учнями 2-Б класу вчителька 8-річної школи № 3 Ольга Василівна Бадюк. Вона формує в дітей почуття гордості за свою Батьківщину, Комуністичну партію, виховує повагу до радянського народу, який самовідданою працею зміцнює могутність країни, забезпечує дітям щасливе життя.

Вчителька влаштовує ранки, зустрічі з ветеранами Великої Вітчизняної війни, знайомить дітей з різними професіями.

Цікаво пройшов ранок на тему «Хліб — всьому голова». У святково прикрашеному залі на столі різноманітні хлібобулочні вироби. Виготовили їх мами другокласників.

Технолог хлібозаводу Н. С. Шевченко, яку запросили на свято, розповіла, скільки праці вкладають люди різних професій, доки на столі з'явиться смачний духмяний хліб. Ніна Степанівна закликала дітей бережно ставитись до хліба.

Художньо - емоційним був виступ учнів про хліб.

Завуч школи Є. М. Маркова у своєму виступі говорила про те," що в Гербі Радянського Союзу є Серп і Молот, вінок з колосків. Це союз міста і села, символ миру і достатку країни.

На знімку: під час ранку «Хліб—всьому голова».

Текст і фото Г. Ярошенка.

Смачного вам

СКАЖИ, що ти вмієш приготувати, і я скажу, яка ти господарка... Так можна перефразувати відоме прислів'я. А вміння смачно приготувати страву, гарно сервірувати стіл — одна з невід'ємних рис справжньої господині.

У цьому нам допомагають уроки кулінарії, які організовує жіноча рада стоматологічної поліклініки. Ці уроки знадобляться кожному в житті. На них проходить і обмін досвідом, і обговорення технології приготування тих чи інших страв, і просто задушевна, відверта розмова за чашкою чаю.

Чергове засідання жіночої ради поліклініки вміло провели лікарі М. І. Фігліна та Л. В. Рибалко. Нам, молодим і ще недосвідченим господаркам, та, мабуть, і всім присутнім, сподобались зрази по-польськи і на диво смачний торт «Сюрприз». Тепер ми зможемо порадувати своїх близьких, приготувавши вдома ці страви.

Хочеться від усього серця подякувати організаторам цього засідання — нашим кулінарним майстриням.

Думаємо, що в таких засіданнях візьмуть участь і наші колеги-чоловіки. Адже у багатьох з них, напевне, також є свої «фірмені» страви.

А. ТЕСЛЕНКО,
лікар-інтерн.

Наш сучасник

За покликанням

Хто з новопразьців не знає Галину Сергіївну Філкову. Щодня бачать її на робочому місці — в селищному універмазі № 2, де вона завідує відділом «Трикотаж». Симпатична, привітна жінка. Кожному покупцеві приділить увагу, допоможе вибрати потрібну річ. І робить це делікатно, ненав'язливо. Обслужить так, що людина вийде з універмагу в доброму настрої.

Нелегким було дитинство Галини. Батька свого не пам'ятає. Він пішов з життя, коли вона ще була немовлям. А як виповнилося їй 6 років, почалася війна.

У перші післявоєнні роки в усьому відчувалися нестатки. Тож дівчинка уже з 14 років після школи йшла працювати в колгосп «Червоний прапор». Мати вчила її любити працю, бути чесною, правдивою, поважати людей.

Після закінчення Новопразької середньої школи кілька років була листоношею. Та не полишала її мрія стати продавцем. І якось таки зважилася: зайшла до голови сільського споживчого товариства, попросила прийняти на роботу продавцем...

Відтоді минуло чверть століття. І жодного разу не розкаялася Сергіївна, що вибрала саме цю професію. Вона відчуває, що працює на своєму місці, приносить користь людям, прагне якомога краще задовольняти їх запити. Коли комуністи споживчого товариства прийняли Г. С. Філкову у свою дружну сім'ю, в неї ніби добавилося і сил, і енергії. Знаходить час і для виконання громадських доручень. А їх у неї чимало. Багато разів Галину Сергіївну обирали депутатом селищної і районної Рад народних депутатів, головою селищної жіночої ради тощо. А на останніх звітно - виборних профспілкових зборах Г. С. Філкову обрали головою комітету профспілки сільського споживчого товариства. І всюди вона встигає, подає добрий приклад товаришам по роботі. Очолюваний нею відділ достроково виконав п'ятирічне завдання. Понад план населенню селища реалізовано чимало товарів. Тож недарма Г. С. Філкова носить звання «Заслужений працівник торгівлі Української РСР».

Трапляється, що колеги просять Галину Сергіївну розповісти про секрети її успіху. І у відповідь чують таке:

— Люблю свою працю. Стараюсь якомога краще обслужити людей. Ось і весь секрет.

У проекті «Основних напрямів економічного і соціального розвитку СРСР на 1986—1990 роки і на період до 2000 року» сказано: «Підвищити культуру торговельного обслуговування, створити максимум зручностей для населення». Саме так і працює нині член КПРС, народний депутат Г. С. Філкова. В теплу пору року її нерідко можна зустріти в польових станах тракторних бригад, а нині — на тваринницьких фермах, куди Галина Сергіївна доставляє товари, які користуються попитом у хліборобів і тваринників.

Л. САВІН.

НАМ ПИШУТЬ

З початку року до редакції надійшло 225 листів

НА ВУЛИЦІ стояли не по-зимовому теплі дні. Раптом вночі «вдарив» мороз. Лідії Василівні Чухрай сталось неспокійно. Хоча жінка була переконана, що в приміщенні ферми, де знаходяться новонароджені телята її групи, сухо і тепло, все ж хвилювалася за своїх підопічних. А морозна ніч як на зло, тяглася довго, нескінченно.

Не витримала Василівна. Встала. Тихенько, щоб не розбудити дітей і чоловіка, почала одягатись.

— Куди це ти, Лідо, ні світ ні зоря? — запитав дружину чоловік.

— Розумієш, Митю, — стала соромливо виправдовуватись, — вчора до мене двоє «новеньких» поступило. Слабкі телятка, боюсь, щоб не застудились.

—Даремно хвилюєшся, Лідонько! На фермі є нічний скотар. Людина він надійна. Двері, певно, кругом позакривав. А ти недосипаєш марно ночі... Чоловік ще щось хотів сказати, та Лідія Василівна випередила його:

— А ти досипав улітку чи восени? Пам'ятаєш, як після роботи залишався вантажити з току зернову кукурудзу?

Уміння жити красиво

Лідія Василівна, прикривши за собою двері, вийшла на вулицю і швидко попрямувала на ферму. А ось і тваринницьке містечко. Зайшовши в знайомий корпус, Л. В. Чухрай заспокоїлась. Руді телятка попідіймали на свою господарку голови ніби вітались...

Ось так в турботах про громадське добро живе телятниця Гаївського відділка радгоспу «Шарівський» Л. В. Чухрай. Більше п'ятнадцяти років поратається вона біля тварин. А про її сумлінність відчать показники. Торік, наприклад, кожне теля її групи в середньому прибавляло в живій вазі по 625 грамів на добу. Це найвищий показник по господарству.

Лідія Василівна — дбайлива господарка своєї оселі. В квартирі, яку виділив радгосп, в підсобному господарстві завжди порядок. Крім того, вона мати п'ятьох дітей, троє з яких ще школярі.

За успіхи в праці Л. В. Чухрай нагороджено Почесною грамотою Міністерства харчової промисловості Української РСР та нагрудним знаком «Ударник одинадцятої п'ятирічки».

— Та хіба в нагородах справа, — говорять Тетяна Возна, Марія Синькова, Надія Сахнюк, які трудяться поруч з Василівною. — Просто людина закохана в роботу, вкладає в неї всю свою силу.

Дійсно, Лідія Василівна живе і працює по-радянськи.

Г. ФІЛАТОВ,
позаштатний кореспондент.

Зустріч з Ленінградом

Цікавою і захоплюючою була подорож, яку ми здійснили до міста-героя Ленінграда на зимових канікулах. Місто славних революційних традицій гостинно зустріло нас.

«Пам'ятні місця Ленінграда» — ця оглядова екскурсія знайомить з історичним минулим міста на Неві, з його культурою. Побували ми у всесвітньовідомого Ермітажі, в Ісаакіївському соборі, в Петродворці, в музеях. Ансамблі Невського проспекту з Казанським собором, оригінальні, неповторні ленінградські мости, бронзові скульптурні композиції, пам'ятники видатним діячам науки й літератури — все це не може не зачарувати.

Звичайно, п'яти днів для знайомства з таким чудовим і величним містом мало. Але скільки вражень, нових знань і друзів! Повертаючись додому, один день ми провели в Москві.

Ця поїздка здружила нас, збагатила духовно, розширила світогляд.

Група учнів 9—10-х класів СШ № 2.

ЗАХОДІВ ВЖИТО

«БІЛЬШЕ ТУРБОТИ ПРО ЛЮДЕЙ»

Під таким заголовком у «Ленінському прапорі» 20 листопада 1985 року була надрукована кореспонденція. Автор її — доярка колгоспу імені Леніна Г. Павленко розповідала, що в селі Лозоватці тривалий час не працює комплексний приймальний пункт побуткомбінату.

Як повідомив редакції директор райпобуткомбінату М. Т. Гончарюк, критика відповідала дійсності.

Нині в селі працює комплексний приймальний пункт комбінату. Завідує ним А. Й. Борщ.

«НЕ ВСІ ВАЖЕЛІ В ДІЇ»

Так називалася кореспонденція в «Ленінському прапорі» від 18 жовтня 1985 року. В ній піддавалася критиці автобаза № 23, де недостатньо ведуть боротьбу за зміцнення трудової і транспортної дисципліни, не створили навколо порушників атмосфери нетерпимості.

Директор автобази Г. В. Хоменко повідомив редакції, що виступ газети обговорено на оперативній нараді інженерно-технічних працівників, а також в автоколонах і бригадах. Начальникам автоколон вказано на нечітке ведення табелів обліку роботи водіїв і зобов'язано посилити діяльність у цьому напрямку.

На нараді звернуто увагу інженера по кадрах Т. І. Шевченко на відсутність належного контролю по веденню табельного режиму і вказано на промахи.

Кожен випадок порушення трудової дисципліни обговорюється в колективах бригад і вживаються відповідні заходи.

«НИЖЧЕ СВОЇХ МОЖЛИВОСТЕЙ»

16 серпня 1985 року під такою назвою надруковано виступ свинарки колгоспу імені Петровського. У ньому трудівниця викривала причини відставання господарства у виробництві свинини.

Як повідомив редакції голова правління А. В. Коротя, публікацію обговорено в колективі свинокомплексу та в тракторних бригадах.

Здійснено ряд заходів щодо збільшення виробництва і заготівлі кормів для громадського тваринництва. Проводиться реконструкція відгодівельника, поліпшуються умови праці і побуту тваринників. Проведено ремонт будинку тваринника. На свинокомплексі відкрито магазин. У порівнянні з попередніми роками більше заготовлено кормів.

Все це дало змогу підвищити продуктивність праці свинарок. Зросли прирости живої ваги тварин.

ЛЕНІНСЬКИЙ ПРАПОР
3 стор. 18 січня 1986 р.

З ЕКІПАЖУ ВІДВАЖНИХ

Учні нашої школи підтримують зв'язки з колишніми випускниками. Тривалий час члени клубу інтернаціональної дружби ведуть переписку з С. І. Ковальським. 50 років тому Сергій Іванович вчився у нашій школі. Закінчивши її, пішов працювати. А коли почалася Велика Вітчизняна війна, юнак уже служив у Червоній Армії.

27 червня 1941 року екіпаж літака, в якому С. І. Ковальський був стрілком-радистом, одержав бойове завдання: бомбардувати колону фашистських танків. На підході до цілі з'явилися ворожі винищувачі. Зав'язався нерівний бій. Запалав літак, але пілот Д. З. Тарасов встиг відбомбитися. А потім палаючу машину спрямував на колону танків...

Відгриміли бої. Пролетіло два з половиною післявоєнних десятиліття. На Волині з уст в уста передавалася легенда про екіпаж відважниих. І раптом несподіваність: один з чотирьох сміливців сержант Ковальський виявився живим. Він побував на місці бою, говорив з жителем села. Через чверть віку відважному радистові була вручена нагорода — орден Червоного Прапора, яким він нагороджувався посмертно.

Про це розповів Сергій Іванович на зустрічі.

Ніколи не згладиться в пам'яті народний подвиг героїв-воїнів в роки Великої Вітчизняної війни. Не забуває своїх бойових друзів і Сергій Іванович. У місті Вольногорську Дніпропетровської області, де живе і працює художником відважний воїн, нещодавно відкрита стела з барельєфом командира екіпажу літака Дмитра Захаровича Тарасова. Вона встановлена на вулиці, яка названа ім'ям Героя Радянського Союзу Д. З. Тарасова.

Це з ініціативи С. І. Ковальського громадськість міста вшанувала пам'ять відважного льотчика.

О. ЄРОШКІНА, Т. БОСА —
члени клубу інтернаціональної дружби 8-річної школи № 4.



Цікава книжка

Фотоетюд Г. Ярошенка

Куточок філателіста

Хотілось би знати, які товариства філателістів є в нашій країні. Розкажіть, будь-ласка, про історію їх створення.

В. ГОЙ.

Всесоюзне товариство філателістів

В царській Росії колекціонування поштових марок розповсюджується в 60-ті роки минулого століття. Але в ті часи філателія була захопленням одиниць, переважно багатих людей.

Перемога Великої Жовтневої соціалістичної революції з усією гостротою поставила завдання формування нових, прогресивних принципів філателії. В 1923 році було створено Всеросійське товариство філателістів. Товариство та його відділи проводили філателістичні виставки. Створювались гуртки та клуби юних філателістів, видавались книги, журнали, каталоги.

Після Великої Вітчизняної війни почали відновлюватись окремі клуби філателістів. Поступово відновлюється випуск філателістичної літератури. Серйозним поштовхом до нового піднесення організованої філателії стало проведення Міжнародної філателістичної виставки та зустрічі колекціонерів під час VI Всесвітнього фестивалю молоді і студентів у Москві в 1957 році. Після виставки в 1958—1960 рр. виникають одне за одним міські товариства колекціонерів.

10—11 березня 1966 року 233 делегати більш як від ста організацій на Установчій конференції в Москві проголосили створення Всесоюзного товариства філателістів. Конференція прийняла Статут товариства, звернення до всіх філателістів СРСР. Головою правління ВТФ був обраний легендарний полярник, доктор географічних наук Герой Радянського Союзу Ернст Теодорович Кренкель. Зараз Всесоюзне товариство філателістів очолює льотчик - космонавт СРСР, Герой Радянського Союзу Лев Степанович Дьомін.

В члени товариства приймаються громадяни СРСР, які досягли 16-річного віку, беруть участь в реалізації його завдань і входять в одну з його первинних організацій.

Для керівництва діяльністю товариства в республіках, краях і областях створені відділення ВТФ.

В цьому році в період Всесоюзного огляду в товаристві пройдуть звітно-виборні конференції і збори. Кожному відділенню належить глибоко і всебічно проаналізувати свою роботу, обдумати набутий досвід, визначити шляхи та методи поліпшення організаторської діяльності.

О. ЛОЗОВИЙ.

** Близкое сердцу*

Мама

Сколько ты дарила
радости,
Сколько ласки и тепла.
Как казалось все,
прекрасным мне,
Когда ты со мной была.
Буря ль в жизни
проносилася,
Радость забегала ль
в дом, —
Ты, моя подруга верная,
Помогала мне во всем.
Как тебя такую сильную,
Тяжкий вдруг свалил
недуг?
И меня же утешала ты,
Прочитав в глазах испуг.
Ты ушла и не сказала мне,
Как всегда: «Сейчас
приду».
Ты ушла а я по-прежнему
Все надеюсь и все жду...

Бабушка

Ты моя милая дорогая
старушка,
Словно у Пушкина друг
его — няня.
Помню, журила меня ты
за шалости,
(Я носила котенка
в кармане).
Помню, как часто,
уже повзрослевшей
Мне слезы мои утирала,
Когда ударялась о камни
дорожные,
Или душа от тоски
изнывала.
Помню, как ты, умирая,
сказала мне:
«Звездочку ставь впереди.
Смело иди к ней
с надеждой и верою.
И не устанешь на
трудном пути».
Ты моя милая, дорогая
старушка,
Словно бы Пушкина няня.
Вот если б снова была ты
со мною,
Лаской своей охраняя.

Н. СИММЕЛИДИ.

Примара безсмертя

На атеїстичні теми

В основі будь-якої релігії, особливо християнської, лежить ідея безсмертя, гарантом якого виступає бог. А запитайте будь-кого з віруючих, чи проміняв би він власне безсмертя на можливість побачити бога, що вважається найвищою надземною радістю? Ніколи.

Один з керівників місцевої нелегальної секти п'ятидесятників Н. В. Вихованець в розмові зі мною на подібну тему прохопився: «Я вірю в бога на всякий випадок. Якщо він є, то подарує безсмертя, а коли немає, то я нічого не втрачаю».

Із «святої трійки» віруючий більшу перевагу надає-богу-сину — Ісусу Христу. Чому? Бо ні бог-отець, ні бог-дух святий не вмирали і не воскресали. Це «сталося» лише з боголюдиною Ісусом Христом: він вмер, як людина і людиною воскрес.

Саме Ісус Христос «вказав» шлях до безсмертя. Першим кроком до цього «було» його охрещення. Значить охрещення віруючого — обов'язковий акт.

Сам себе охрестити він не може. А хто? Церква і тільки церква. А далі? Далі теж потреба в церкві. Бо іншим обов'язковим актом для надбання вічності є причастя. Його теж «заповів» Ісус Христос: «Той, хто вкусить моєї плоті («освяченого» хліба) і вип'є моєї крові («освяченого» вина), одержить вічне життя, і я воскрешу його в останні дні». Ось чому такий дорогий віруючому, а значить і церкві, Ісус Христос.

Способів спасіння в християнстві скільки ж, стільки церков (а їх не один десяток), хоч всі вони керуються однією і тією ж біблією.

Православна церква, наприклад, хоч хрестить і причащає, але не гарантує віруючому безсмертя. Тільки після Армагедону, в день страшного суду, буде вирішена його доля і до того ж тільки Ісусом Христом. А до цього? «Трудись на ниві божій і тобі воздасться. Скній за життя, тлій після смерті і вір».

В баптистській церкві, щоб спастися, досить бути охрещеним, «як Ісус Христос». Під час цього акту у віруючого до скону «вселиться» дух святий, який через все життя вестиме його до спасіння. І він за життя певний, що житиме й після смерті.

В католицькому костьолі ці проблеми вирішуються ще простіше. Кожний гріх має свою ціну викупу. Прийшов, сповідався, ксьондз підрахував ціну тижневих гріхів. Заплати, одержуй індульгенцію, і зчеш безгрішний. А значить можеш бути безсмертним.

П'ятидесятники визнають таїнство охрещення тільки духом святим, хоч до такого способу сам Ісус Христос «не вдавався». П'ятидесятнику охрещуватися треба все життя і багато разів. По їхньому святий дух не прописується постійно в тілі віруючого і може непомітно зникати. А тому кожної неділі потрібно молитися до стану божевілля, яке й стає свідченням присутності в тобі цієї водительської сили. Якщо під час молитви не наступають запаморочливі галюцинації, значить чимось грішний, кайся і знову молися, до кривавого поту.

Безсмертя — річ недешева. Бог випробовує в людині стійкість віри. Всілякі хвороби, труднощі, незгоди — це від бога, радій цьому: бог дасть, бог і забере. Як забрав він життя Сергія К. за те, що юнак виконав свій священний обов'язок перед Батьківщиною. Як забрав життя немовляти у фанатичної родини п'ятидесятників Ковтунів, духовним наставником якої є вище згаданий Вихованець. Забрав тому, що знехтували молоді люди допомогою лікарів, покладаючись на бога.

Вповаюючи на безсмертя, гремтять і православний, і баптист, і католик, і п'ятидесятник. А навколо життя перемагає смерть, людський розум творить плоди безсмертя величі людини, її духу. Нашої радянської людини, нашого радянського духу.

Г. МОГИЛЕЙ,
заступник голови комісії по релігійних культах при міськвиконкомі.

СПОРТ

Подвійний успіх

Закінчився чемпіонат області з російських шашок серед жінок. В цих змаганнях взяли участь і представниці нашого району — учениці радгоспу-технікуму Ірина Пуляк та Наталія Рульова.

Кілька днів тривала наполеглива боротьба. Чемпіонкою області стала кіровоградка Олена Куликова.

Відмінно виступили і наші землячки. Ірина зайняла друге, а Наталія — третє призове місце. Це значний успіх представниць Олександрійщини, які були дебютантками на таких авторитетних змаганнях і вперше виконали норматив першого спортивного розряду.

Призери змагань нагороджені дипломами Кіровоградського обласпортокомітету. Успіх наших юних шашкісток поділяє їх тренер О. Д. Марченко.

В. ІВАНОВ.

Редактор
М. НОВИКОВ.

ПОЗДОРОВЛЕННЯ

ветерану праці, заступнику начальника цеху Олександрійського електромеханічного заводу ЖВАНКУ І. А.

ШАНОВНИЙ ІВАН АРСЕНТІЙОВИЧ!

Сердечно вітаємо Вас з 60-річчям з дня народження. Бажаємо міцного здоров'я, щастя, довголіття.

АДМІНІСТРАЦІЯ, ПАРТІЙНА, ПРОФСПІЛКОВА ТА КОМСОМОЛЬСЬКА ОРГАНІЗАЦІЇ ЗАВОДУ.

«ЛЕНИНСКОЕ ЗНАМЯ» — орган Александрийских городского и районного комитетов Компартии Украины, городского и районного Советов народных депутатов Кировоградской области (выходит на украинском языке).

АДРЕСА РЕДАКЦІЇ:
317900, м. Олександрія
вул. Шевченка, 74.

ТЕЛЕФОНИ: редактора — 2-23-45, відділів: партійного життя — 2-24-33, промисловості—2-36-63, сільського господарства—2-27-93, відповідального секретаря — 2-35-63, відділу листів — 2-01-43, приймальні — 2-22-32 бухгалтера — 2-27-93.

Спосіб друку високий. Газету виготовили поліграфісти: лінотиліст В. І. Столбаненко, складачі В. Є. Приходько, М. Г. Матюшенко, друкар О. Д. Кучеренко.

Олександрійська міська друкарня Кіровоградського облуправління у справах видавництв, поліграфії і книжкової торгівлі, м. Олександрія, вул. Шевченка, 81.
Індекс 62065. Телефони: 2-31-35, 2-34-70. Тираж 28114. Обсяг 1 друк. арк. Зам. № 580

ПРОЛЕТАРІ ВСІХ КРАЇН, ЄДНАЙТЕСЯ!

ГАЗЕТА НАГОРОДЖЕНА ПОЧЕСНОЮ ГРАМОТОЮ ПРЕЗИДІЇ ВЕРХОВНОЇ РАДИ УРСР

Ленінський ПРАПОР

Січень
21
Вівторок
1986
№ 12 (10380)
Ціна 3 коп.
Газета виходить у вівторок, середу, п'ятницю, суботу.

ОРГАН ОЛЕКСАНДРІЙСЬКИХ МІСЬКОГО ТА РАЙОННОГО КОМІТЕТІВ КОМПАРТІЇ УКРАЇНИ, МІСЬКОЇ ТА РАЙОННОЇ РАД НАРОДНИХ ДЕПУТАТІВ КІРОВОГРАДСЬКОЇ ОБЛАСТІ

ГАЗЕТА ВИДАЄТЬСЯ З 26 БЕРЕЗНЯ 1919 РОКУ

ВІДВЕРНЕМО ЗАГРОЗУ ЯДЕРНОЇ ВІЙНИ

На підприємствах міста, в колгоспах і радгоспах району, школах і організаціях проходять багатолюдні мітинги, присвячені Заяві Генерального секретаря ЦК КПРС М. С. Горбачова про нові великі зовнішньополітичні ініціативи по зміцненню миру і відверненню загрози ядерної війни.

Робітники і колгоспники, інженери, техніки, службовці заявляють про свою готовність самовідданою працею зміцнювати велику справу миру.

ОДНОСТАЙНА ПІДТРИМКА

У всіх виробничих підрозділах колгоспу «Україна» відбулися мітинги, присвячені Заяві Генерального секретаря ЦК КПРС М. С. Горбачова. Цей новий вияв неухильного курсу Комуністичної партії та Радянського уряду на відвернення ядерної війни знайшов одностайну підтримку і загальне схвалення.

У колективі водіїв та ремонтників колгоспу з інформацією на цю тему виступив секретар парторганізації М. С. Дмитрачков.

Шофер В. О. Погрібний у своєму виступі на мітингу заявив: «Наша партія, Радянський уряд роблять все, щоб відвернути загрозу ядерної війни. Та щасливе майбуття радянських людей залежить і від нашої невтомної праці. Отож будемо трудитись, не шкодуючи сил, щоб торжествувала справа миру».

Панко підтримали Заяву М. С. Горбачова голова колгоспу С. С. Жуфалаян, тракторист М. І. Хало та інші присутні на мітингах. Рішення хліборобів одностайне — невтомною працею зміцнювати мир.

І. ПЕТРЕНКО.

Голос брикетників

Багатолюдний мітинг відбувся на брикетній фабриці «Димитровська».

Секретар партійної організації О. Г. Бондаренко, який відкрив мітинг, охарактеризував основні положення Заяви Генерального секретаря ЦК КПРС М. С. Горбачова, як великий, конструктивний вклад нашої партії та уряду у зміцнення миру та врятування людства від загрози ядерної війни.

— Під кожним рядком цієї Заяви поставили б підпис усі радянські люди. Адже у них надії на мирний завтрашній день, впевненість, що грандіозні завдання нової п'ятирічки будуть успішно виконані, — сказала у своєму виступі комсомолка електрослюсар дільниці електропостачання Алла Скорик. Вона внесла пропозицію 22 і 23 лютого цього року відпрацювати на робочих місцях з найвищою продуктивністю праці та переказати півтораденний заробіток у Радянський фонд миру.

— Від імені людей старшого покоління палко схвалюю і підтримую Заяву Генерального секретаря нашої партії М. С. Горбачова, — заявив ветеран війни і праці маляр господарської дільниці І. В. Цесько. Він закликав самовідданою працею зміцнювати економічну і оборонну могутність Батьківщини, гідно зустріти XXVII з'їзд КПРС.

Учасники мітингу, одностайно схваливши радянські мирні ініціативи, заявили про свою готовність примножити зусилля у боротьбі за мир.

Л. ГРИГОРЕНКО,
працівник багатотиражної газети «Трибуна шахтаря».

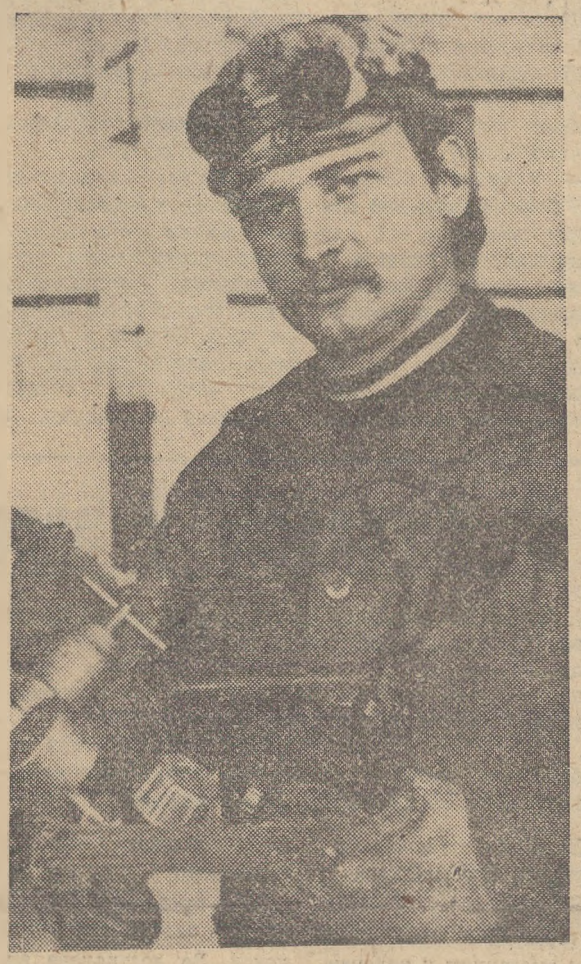

Газорізальник Володимир Григорович ВАРЧЕНКО працює у крановому цеху заводу підйомно-транспортного устаткування. На виготовленні контейнерних та козлових кранів, конвейєра КЛМ-4500 змінні завдання виконує на 112—115 процентів.

Володимир Григорович працює з особистим клеймом.

Соціалістичні зобов'язання

працівників споживчої кооперації району на 1986 рік

Кооператори райспоживспілки, перетворюючи в життя рішення жовтневого (1985 р.) Пленуму ЦК КПРС, готуючись гідно зустріти XXVII з'їзд КПРС, взяли на 1986 рік такі соціалістичні зобов'язання.

Достроково виконати річний план роздрібного товарообороту і продати населенню товарів понад план на 118 тисяч карбованців.

З метою активізації торгівлі і зниження товарних залишків у магазинах провести 288 виставок-розпродаж, 12 районних та 84 вечірні ярмарки.

Розширити торгівлю лишками сільськогосподарських продуктів з підсобних господарств населення. За рік реалізувати комісійних товарів на 8 тисяч карбованців понад план.

План продажу друкованих видань перевиконати на 0,8 тисячі карбованців.

Продати на підприємствах громадського харчування товарів на 10 тисяч карбованців більше завдання. Перевиконати річний план випуску продукції власного виробництва на 2 тисячі карбованців.

Виготовити і продати понад доведений план: напівфабрикатів — на 0,8 тисячі карбованців, кулінарних виробів — на 0,6 тисячі карбованців, кондитерських виробів — на 0,7 тисячі карбованців. Довести питому вагу продукції власного виробництва в загальному товарообороті до 56 процентів.

Виробити на усіх підприємствах системи товарів понад річний план на 70 тисяч карбованців. Зокрема, додатково до плану буде вироблено: хліба і хлібобулочних виробів 45 тонн, ковбасних виробів 100 центнерів, риби копченої 60 центнерів, безалкогольних напоїв на 5 тисяч карбованців.

Річний план заготівлі яєць в цілому по району виконати до 1 серпня, овочів і картоплі — до 15 листопада 1986 року. Завдання по усіх видах тваринницької, вторинної і хутрової сировини виконати до 27 грудня.

За рахунок відгодівлі тварин на харчових відходах одержати додатково до плану 1 центнер м'яса.

У поточному році у співдружності з колгоспами і радгоспами побудувати в селах району 6 магазинів, кафе в селищі Нова Прага, завершити будівництво універмагу у Новій Празі та провести реконструкцію кафе «Затишок».

Одержати надпланового прибутку 8 тисяч карбованців. Річний план збору пайових внесків перевиконати на 200 карбованців.

Впровадити на підприємствах 2 раціоналізаторські пропозиції з умовно-економічним ефектом 1,5 тисячі карбованців.

Продовжити соціалістичне змагання з кооператорами Петрівського району.

Соціалістичні зобов'язання обговорені і прийняті на зборах активу кооператорів району.

Соціалістичні зобов'язання

колективу механічного заводу на 1986 рік

Трудівники заводу, одностайно підтримуючи рішення квітневого і жовтневого (1985 р.) Пленумів ЦК КПРС, розгорнули змагання під девізом «XXVII з'їзду КПРС — гідну зустріч» і взяли на 1986 рік такі соціалістичні зобов'язання.

Завершити виконання річного плану 29 грудня і реалізувати додатково продукції на 25 тисяч карбованців, у тому числі до XXVII з'їзду КПРС — на 5 тисяч карбованців. Виконати річне завдання по реалізації продукції з урахуванням зобов'язань по поставках на 100 процентів. Виробити понад план поліграфічного устаткування на 15 тисяч карбованців.

Випустити додатково товарів народного споживання на 10 тисяч карбованців, у тому числі до XXVII з'їзду КПРС — на 3 тисячі карбованців.

Збільшити випуск товарної продукції порівняно з 1985 роком на 8,9 процента.

Підвищити продуктивність праці проти планового показника на 1 процент. Знизити собівартість продукції на 0,5 процента. Одержати надпланових прибутків 15 тисяч карбованців.

Освоїти 6 нових видів поліграфічного устаткування і 5 нових видів виробів народного споживання.

Розгорнувши рух за бережливість, заводчани намітили заощадити за рік 9 тонн прокату чорних металів, 4 кубометри лісоматеріалів, 7 тисяч кіловат-годин електроенергії, 300 кілограмів полістиролу і відпрацювати на зекономлених ресурсах два дні.

Здійснюючи програму науково-технічного прогресу та інтенсифікації виробництва, передбачено ввести лінію по механізації процесу транспортування продукції з механічного цеху в фарбувальне відділення, перевести внутріцеховий транспорт на зовнішнє джерело живлення. На основі атестації і раціоналізації робочих місць скоротити їх кількість на 5 одиниць. На технічне переоснащення буде направлено протягом року 860 тисяч карбованців.

Раціоналізатори заводу зобов'язалися впровадити у виробництво 23 рацпропозиції з економічним ефектом 12 тисяч карбованців.

Соціалістичні зобов'язання обговорені і прийняті на зборах трудівників заводу.

Партійне життя

Зацікавлена розмова

Відкриті партійні збори нещодавно відбулися на ремонтно - механічному заводі «Укрремтресту» Крім комуністів, на них прийшли понад 300 безпартійних товаришів. Усіх зацікавили передз'їздівські документи партії — проекти нової редакції Програми КПРС та Статуту партії з пропонованими змінами, які виносились на загальне обговорення.

Після змістовної доповіді секретаря парторганізації підприємства В. П. Лигуна один за одним на трибуну підіймалися трудівники заводу.

— У проекті Статуту КПРС чітко визначені обов'язки комуніста. І це правильно, — сказала у своєму виступі кандидат у члени партії електрослюсар Т. Л. Бердіс. — Час ставить завдання, які раніше вирішувати не доводилось. Успішне їх виконання залежить від єдності слова і практичних справ кожного комуніста усіх трудівників.

Люди доброї волі вболівають за майбутнє планети. Не випадково серед статутних обов'язків члена партії записано: «всемірно сприяти зміцненню оборонної могутності СРСР, вести невтомну боротьбу за мир і дружбу між народами». Я після слів «всемірно сприяти» додала б «ударною працею». Адже праця і тільки праця — основа всякого успіху.

Т. Л. Бердіс поділилася ще одною думкою:

— У лавах комсомолу трапляються пасивні юнаки і дівчата. На нашому підприємстві велика комсомольська організація. Та її голосу довго не було чути. Коли ж у комсомолі стали працювати молоді комуністи, справи змінилися до кращого. І зараз в роботі комсомольської організації, яку очолює комуніст В. Пиндич, чимало нового, цікавого.

Отож, підтримую думку багатьох про те, що п. 66 VIII розділу проекту Статуту «Партія і комсомол» слід записати у такій редакції: «Члени ВЛКСМ, прийняті в КПРС, як правило, продовжують працювати в комсомольській організації і залишаються членами ВЛКСМ до вибуття з комсомолу за віком».

Комуніста бухгалтера М. П. Колесник хвилювали розділи проекту Програми, що стосуються економічної стратегії партії. Йдеться про систему підойм і стимулів. Вони, як записано у проекті нової редакції Програми, повинні давати реальну перевагу тим трудовим колективам, які добиваються успіхів у прискоренні науково-технічного прогресу, випускають кращу продукцію, підвищують рентабельність виробництва.

За минулий рік, як нагадала М. П. Колесник 40 тисяч із загальної суми прибутків підприємства перераховано до державного бюджету та вищестоящим організаціям. Це, звичайно, обмежило можливості підприємства в економічному і соціальному розвитку. Пропоную, щоб усі прибутки підприємства залишались для його розвитку.

Комуніст А. Н. Лазаренко запропонував у проекті Програми КПРС, розділ «Соціальна політика партії», у абзаці, де мовиться про повне задоволення зростаючого попиту населення на високоякісні та різноманітні товари народного споживання, додати речення: «На рівні з виробництвом товарів народного споживання проводити політику бережливого і економного їх витрачання».

Токар Н. С. Демиденко присвятив виступ боротьбі за зміцнення дисципліни та порядку на виробництві і в громадських місцях, забезпечення тверезого способу життя. На вирішення цих питань слід зосередити всі сили трудового колективу. Комуністи ж в усьому мусять подавати особистий позитивний приклад. Він запропонував у проекті Статуту КПРС чітко і однозначно записати, що пияцтво не сумісне з перебуванням у партії.

Зацікавлену, відповідальну, корисну розмову повели на відкритих партійних зборах трудівники заводу. Вони одностайно схвалили проекти історичних документів партії і запевнили, що докладуть усіх зусиль, щоб бути на рівні вимог, які ставить партія перед комуністами.

А. НАТАЛЬЧЕНКО,
позаштатний кореспондент.

ТРИБУНА ЛЕКТОРА

Як слово відгукнеться

Коли виходиш на трибуну і стаєш в центрі уваги великої аудиторії слухачів, на мить замислюєшся: «А як моє слово відгукнеться в серцях і свідомості присутніх на лекції? Чи заслужуєш ти права відбирати у людей дорогоцінний час? Що нового скажеш їм, нового і корисного?» Хоч до зустрічі грунтовно готувався, здається, проаналізував кожний факт, про який йтиме мова, і все ж хвилюєшся. Бо поінформованість слухачів сьогодні настільки висока, що лектору треба багато і наполегливо працювати, щоб крокувати в ногу з часом.

Обговорюючи передз'їздівські документи, ми постійно зустрічаємося з поняттям — інтенсифікація. Очевидно і нам, лекторам, треба нині більше турбуватися про інтенсифікацію пропаганди. Пора відмовитися від старих форм, стереотипів, замислитись над таким фактом: щоденна телепрограма «Час» триває 35 — 40 хвилин, а який великий обсяг інформації дає вона глядачеві!

А чи дає наша лекція такої ж тривалості скільки інформації і користі? Мабуть, ні. Існує незаперечна істина: довго і скучно говорить той, кому нічого сказати свого, нового.

Я член секції пропаганди медичних знань районної організації товариства «Знання». Часто доводиться виступати в трудових колективах, і відчуваю, що люди в основному обізнані з сучасними проблемами медицини. Зараз майже в кожний дім надходить журнал «Здоровье», у кожній сім'ї є телевізор, радіо, а значить і джерело інформації. Отже, нам читати елементарні, нудні лекції соромно, а головне — неефективно.

Нам треба менше вдаватися до роз'яснення таких питань, як, скажімо, що треба знати про грип, апендицит та інше. Це потрібне, але не головне. Головне, на мою думку, пропаганда здорового способу життя побудована на місцевих фактах. І не варто це зводити лише до боротьби з пияцтвом і алкоголізмом. Адже здоровий спосіб життя — це фізкультура і праця, змістовний відпочинок і туризм, раціональне харчування, елементарне знання свого організму та заходів профілактики його.

Лекційна пропаганда повинна носити предметний характер і тісно пов'язуватися з практичними завданнями. Якщо сто разів нагадати, що треба перед вживанням їжі мити руки і не поставити рукомийника, то добрі побажання повиснуть у повітрі. Отже, лектор має бути не тільки порадником, а й активним борцем за здоровий побут трудящих, за втілення в життя всього передового, прогресивного.

А. КОХАН,
лікар-педіатр районної лікарні, лектор.

З поглядом у перспективу

Побутовий комбінат міста Олександрії достроково справився з п'ятирічним планом надання послуг населенню. Якщо в десятій п'ятирічці цехи підприємства надавали 118 видів послуг трудящим міста і району, то в одинадцятій — 156.

За успішне виконання взятих соціалістичних зобов'язань колектив трудівників побутового комбінату занесено на міську Дошку пошани.

Дирекція комбінату, партійна, профспілкова і комсомольська організації керують соціалістичним змаганням у колективах цехів та бригад.

Щоквартально підбивають підсумки виконання зобов'язань бригадами, цехами та іншими підрозділами.

Завжди забезпечується широка гласність трудового суперництва. У бригадах, наприклад, колективно визначають переможців для нагородження Почесними грамотами, цінними подарунками, преміями.

Прокатний пункт значно розширив сферу послуг для населення. І ще у вересні 1985 року колектив виконав свою п'ятирічку. Тут виявляє організаторські здібності і увагу до замовників Галина Іванівна Жура.

У липні 1985 року рапортували про завершення особистих п'ятирічок перукарі М. Д. Анікеєва, Г. Я. Шполянський, Є. О. Остапова та інші.

Приклад комуністичного ставлення до праці подає фотограф Федір Ілліч Будило, який також у липні завершив свою особисту п'ятирічку. Він — ветеран війни і праці, голова ради наставників, вже більше десяти років на пенсії, але продовжує працювати з великим завзяттям і навчає майстерності кількох молодих фотографів.

Добре трудиться колектив банно - оздоровчого комплексу. За дострокове виконання п'ятирічного плану його занесено на Дошку пошани комбінату.

Робітники першої і другої пралень ще на початку грудня виконали свої п'ятирічні завдання.

Очолює обидві пральні Зінаїда Федорівна Тимченко, яка кілька років тут працювала прачкою. Нині заочно навчається в технікумі побутового обслуговування в Дніпродзержинську. Там же навчається і майстер Л. В. Набока, теж колишня прачка.

Ці невтомні жінки зуміли піднести на високий рівень трудову дисципліну в колективі. Уже вісім років бригади працюють на єдиний наряд, якісно обслуговують замовників.

Тридцять років трудиться у пральні № 2 Галина Трохимівна Чечіль. Досконало знає і акуратно виконує всі процеси прання білизни. Щедро ділиться досвідом з молодими робітницями.

У пральні № 1 вже давно працює Галина Максимівна Франчук. Активна у громадській роботі, як народний контролер пильно стежить за якістю виконання замовлень.

Дирекція комбінату, партійна організація постійно піклуються про підвищення фахового рівня молодих трудівників. До речі, секретар партійної організації Алла Іванівна Ткаченко у 1960 році поступила сюди на роботу різноробочою. Заочно вчилася у технікумі. Згодом була висунута на посаду майстра, інженера по соціалістичному змаганню. Тут же стала комуністом. Виявляє великі організаторські здібності. Уміє працювати з людьми. Прислухається до їх голосу. Нині вона начальник планового відділу і вже п'ять років очолює партійну організацію.

Алла Іванівна завжди підтримує молодих людей, які виявляють бажання навчатися заочно. За минулу п'ятирічку 14 робітників закінчили технікум побутового обслуговування, 6 — інститут. Майже всі вони висунуті на керівні посади. Нині навчається заочно більше 10 осіб.

Готуючи гідну зустріч XXVII з'їзду КПРС, всі колективи комбінату шукають шляхи підвищення продуктивності праці і поліпшення якості послуг населенню. Недавно широко обговорено «Проект Основних напрямів економічного і соціального розвитку СРСР на 1986 — 1990 роки і на період до 2000 року». Колективи пралень, перукарень, фотографій прагнуть охопити послугами ширше коло населення Південного і Південно-західного мікрорайонів, де нині здійснюється широким фронтом житлове будівництво. Тому-то висловлюють прохання до виконкому міської Ради про виділення необхідних приміщень у цих житлових масивах для перукарень, фотографій, комплексних пунктів надання послуг.

Х. СОКОЛОВСЬКИЙ,
член Спілки журналістів СРСР.

Фотоінформація



КИЇВ. Високі урядові нагороди — ордени Леніна і золоті медалі «Серп і Молот» вручено кращим трудівникам сільського господарства республіки.

Звання Героя Соціалістичної Праці присвоєні доярці колгоспу «Зоря комунізму» Новоархангельського району Кіровоградської області М. А. Монаші, майстру машинного доїння колгоспу «Прапор комунізму» Решетилівського району Полтавської області М. В. Степанову, які добилися видатних успіхів у поліпшенні виробництва молока, достроково виконали завдання одинадцятої п'ятирічки, виявили трудовий героїзм. Такого ж звання удостоєний директор елітно-насінницького радгоспу імені XXV з'їзду КПРС Гощанського району Ровенської області М. П. Зінчук (праворуч).



ЧЕРКАСЬКА ОБЛАСТЬ. Успішно виконали соціалістичні зобов'язання по збільшенню виробництва і продажу державі продуктів тваринництва господарства Черкаського району. Порівняно з десятою п'ятирічкою виробництво м'яса в районі зросло на 40 процентів, молока — на 18, яєць — у два рази. Значно перевиконано плани виробництва і реалізації вовни.

На знімку: передові свинарки колгоспу імені XXII з'їзду КПРС комсомолки Надія Чмиренко і Любов Ковтун одержали від кожної свиноматки по 20,5 поросяти.

(Фотохроніка РАТАУ).

«Волгарь» на старті

Волгоград. Перші трактори зійшли з оновленого конвейєра об'єднання «Волгоградский тракторный завод». Універсальною після реконструкції стала лінія, призначена для складання енергонасичених машин «Волгарь». Промислову партію цих тракторів волгоградці зобов'язалися випустити до відкриття XXVII з'їзду КПРС. (ТАРС).

Вісті з підприємств

Впевнений початок

З кожним днем все ширше розгортається змагання за гідну зустріч XXVII з'їзду КПРС. Минули перші дві декади дванадцятої п'ятирічки. Передові колективи набрали чіткий ритм, а ті, хто відставав, прагнуть виправити становище.

На механічному заводі перед у змаганні ведуть бригади слюсарів-ремонтників, які очолюють О. Ю. Павлюковський та В. І. Данилюк. Кожної зміни ці колективи виконують доведені завдання на 115—120 процентів. Виготовляють вони поліграфічне устаткування для друкарень. Висока продуктивність праці, використання всіх наявних резервів, економія, бережливість, взаємовиручка — це вже стало нормою в роботі цих бригад.

Молоді робітники рівняються на ветеранів, ударників комуністичної праці. Серед них А. П. Самохвал, В. М. Нурієв, В. І. Осадчий, В. П. Шамрай, В. В. Васильченко, А. О. Чуб.

В. ВОРОБЙОВ,
начальник механічного цеху.

Продовжуючи традиції

Трудівники Семенівського заводу гірського воску завдання одинадцятої п'ятирічки виконали достроково, реалізовано понадпланової продукції на 179 тисяч карбованців. Три дні відпрацювали на зекономлених матеріалах та сировині.

Заводчани підтримали ініціативу об'єднання «Автоваз» і взяли на 1986 рік і XII п'ятирічку підвищені соціалістичні зобов'язання. До відкриття XXVII з'їзду КПРС продукції буде виготовлено понад план на 20 тисяч карбованців, товарів народного споживання — на п'ять тисяч карбованців.

Тон у передз'їздівському соціалістичному змаганні задають технологічні зміни ударників комуністичної праці В. С. Олійника та В. В. Калантай. Серед переможців соціалістичного змагання апаратник О. М. Скороход, машиніст конвейєра Л. Ф. Поліновська, вантажник Ю. Г. Шкуренко, майстер П. Н. Солонина.

Гасло «Кожна зміна — ударна» стало правилом у роботі вуглехіміків. Колектив продовжує примножувати свої славні традиції, працює ритмічно, злагоджено.

В. ЯКУШ.
інженер по соціалістичному змаганню.

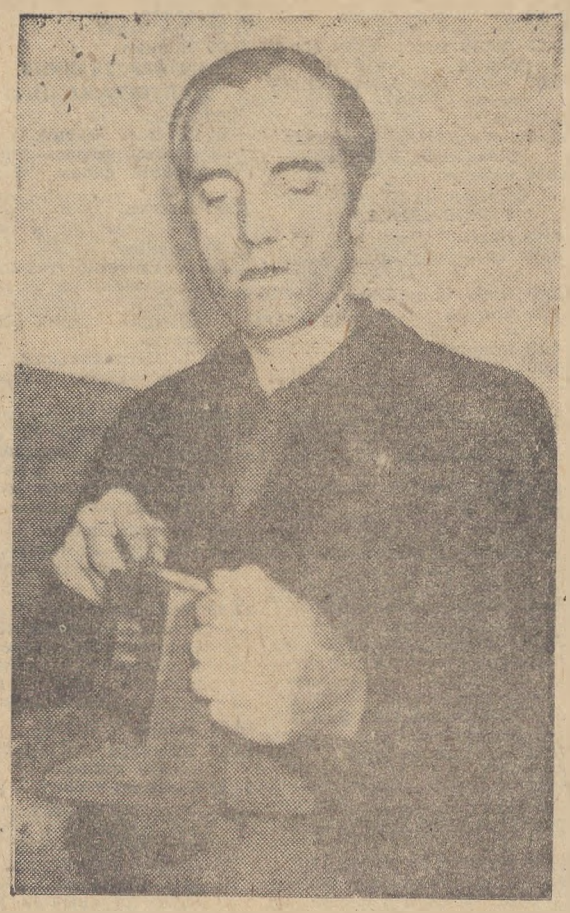

Комуніст Павло Григорович Чорний — слюсар-інструментальник п'ятого розряду, працює на рудоремонтному заводі. Змінні завдання виконує на 115 процентів. Йому присвоєно звання «Кращий за професією».

Павло Григорович активний раціоналізатор. Трудові здобутки передового робітника відзначено орденом «Знак Пошани».

В громадській роботі бере активну участь. Він член профкому, голова цехового комітету профспілки.

Фото М. Пальчика.

Щоб трудитись краще

Виконати завдання першого місяця дванадцятої п'ятирічки до 26 січня — таке зобов'язання взяв колектив автоколони № 3 автобази виробничого об'єднання «Олександріявугілля». Тон у змаганні задають бригади водіїв технологічного транспорту, які очолюють ударник комуністичної праці А. Ф. Капуста та В. М. Кучер. Змінні норми ці колективи щоденно виконують на 110 — 115 процентів.

Водії докладають зусиль для виконання зобов'язання. Але є проблеми, які потребують якнайшвидшого вирішення. Найгостріша з них — дефіцит акумуляторів. Із-за цього простоюють автомобілі і як результат відчутні втрати робочого часу.

О. МАКЄЄНКО,
старший диспетчер.

Конференція юних техніків

9 січня проходила конференція членів всіх гуртків станції юних техніків.

З захопленням розповідали діти про свої гуртки, про те, що дають їм заняття тут. Кожен з виступаючих намагався зацікавити слухачів своїм захопленням. Судномоделіст Олег Артем'єв демонстрував кращі роботи гуртка. Про свої перемоги на змаганнях з гордістю розповідали авіамоделісти Костянтин Степанов і Станіслав Матяш, картенгіст Олексій Сєров. На конференції порушували питання про те, що картенгістам ніде проводити тренування.

Змістовно і цікаво живуть члени фотогуртка і кіностудії «Ритм». Про це розповідали Артур Ігнатченко та Олена Брагінська. Уважно слухали учасники конференції розповідь про те, як студійці знімали фільм «За останньою рискою». Потім учасники конференції переглянули його. Це любительська кінострічка про осіб, які втратили людську гідність і здатність думати, не відповідають за власні вчинки, — про п'яниць.

Віктор Галіба розповів про те, що колишні фотогуртківці, закінчивши школу, організували фотоклуб «Колорит». Він почав активно діяти, організовує фотовиставки. Це не тільки цікаво, а й збагачує духовно.

Цікаво школярам було познайомитися із старшим механіком розрізу «Верболозівський», заслуженим винахідником УРСР М. А. Жуковим, який також взяв участь у роботі конференції.

О. МАТЯШ.

Промисловість, транспорт

Підбито підсумки роботи промислових підприємств міста за 1985 рік. За даними районного інформаційно-обчислювального центру державної статистики виробничі колективи справилися з планами реалізації продукції так (перша графа — виконання річного плану, друга — темпи росту порівняно з 1984 роком у процентах):

ВУГІЛЬНА ПРОМИСЛОВІСТЬ

Розріз «Верболозівський»	107,8	100,2
Райенергоуправління	104,1	114,1
Управління по монтажу, демонтажу і ремонту гірничошахтного устаткування	103,7	113,8
Розріз «Морозівський»	102,1	93,5
Рудоремонтний завод	97,1	98,2
Теплоелектроцентраль № 3	96,5	88,1
Розріз «Бандурівський»	92,5	76,4
Брикетна фабрика «Димитровська»	78,2	77
Брикетна фабрика «Байдаківська»	78	76
Теплоелектроцентраль № 1—2	77,9	80,1
Шахта «Ведмежоярська»	76,6	106,6
Шахта «Верболозівська»	71,4	62,6
Шахта «Світлопільська»	67,2	73,2
По Олександрійській групі підприємств виробничого об'єднання «Олександріявугілля»	**86,7**	**84,6**

Успішно справилися з планами по реалізації продукції за рік розрізи «Верболозівський» і «Морозівський». Решта вугільних підприємств відстає. Хоча видобуто додатково до річного плану загалом 43,8 тисячі тонн палива, проте недореалізовано на 20,4 мільйона карбованців продукції. Темпи реалізації помітно знизилися проти попереднього року, отже, гірники стали господарювати гірше.

У глибокому прориві брикетники. Колективи фабрик «Димитровська» і «Байдаківська» недодали до річного плану понад 500 тисяч тонн побутового палива.

Незадовільно попрацювали енергетики теплоелектроцентралей № 1—2 і № 3. Загалом вони реалізували своєї продукції на 2,3 мільйона карбованців менше, ніж передбачалося. Левову частку цього боргу допустив колектив ТЕЦ № 1—2.

ТАК ПРАЦЮВАЛИ ІНШІ ПІДПРИЄМСТВА МІСТА:

Електромеханічний завод	107,1	102,8
Пивоварний завод	107	113
Завод підйомно-транспортного устаткування	106,7	130
Учбово-виробниче підприємство УТОС	104,9	109,1
Завод «Автоштамп»	103	119,2
Механічний завод	102	105,3
Завод гірського воску	101,9	103,3
М'ясокомбінат	101,9	107,9
Хлібозавод	101,8	101
Ремонтно-механічний завод «Укрремтресту»	101,8	100,9
Авторемонтний завод	101,1	103,4
Фабрика діаграмних паперів	100,7	100,5
Друкарня	100,6	101,1
Ремонтно-механічний завод комбінату «Кіровоградважбуд»	100,5	100,5
Швейна фабрика	100	90,2
Меблева фабрика	97,5	100,3
Завод залізобетонних виробів	96	94,8
Завод продтоварів	92,3	79,4
Молокозавод	82,6	80,9
Цегельний завод	81,4	110,9
По місту	**94,9**	**95,5**

Переважна більшість трудових колективів промислових підприємств успішно справилася з річними планами і взятими зобов'язаннями. Причому значно збільшили обсяг реалізації продукції проти 1984 року завод підйомно-транспортного устаткування, завод «Автоштамп», пивзавод, м'ясокомбінат та інші підприємства. За рік додатково до завдання вироблено понад 3 тисячі тонн вуглелужних реагентів, на 161 тисячу карбованців поліграфічного устаткування, 125 тонн хлібобулочних виробів, 45 тонн зварних металоконструкцій, 783 костюми та інше.

Завдання по реалізації продукції з урахуванням зобов'язань по поставках за рік виконано на 97,2 процента. Її недодано замовникам більше як на 11 мільйонів карбованців. Половину цієї кількості недодали вугільники. Великий борг також мають по цьому показнику кранобудівники, харчовики молокозаводу.

Річний план по випуску товарів культурно-побутового призначення по місту виконано на 100 процентів, а по виробництву товарів народного споживання—на 101,5 процента. Їх реалізовано додатково на 1,8 мільйона карбованців.

Чимало підприємств не справилися з річною програмою по випуску продукції в заданій номенклатурі. Так, цегельний завод недодав 7,5 мільйона штук цегли, завод залізобетонних виробів — 381 кубометр збірного залізобетону, меблева фабрика — 813 диван-ліжок, електромеханічний завод — на 4,2 мільйона карбованців низьковольтної апаратури, завод підйомно-транспортного устаткування — 135 мостових кранів та інше.

Колективам усіх підприємств є над чим попрацювати. Головне — підвищити ефективність роботи, зміцнити планову дисципліну.

Автотранспортні підприємства міста працювали так (перша графа — виконання плану автоперевезень за 1985 рік у процентах, друга — перевезено вантажів додатково до завдання в тисячах тонн):

Автобаза № 23	102,6	52
Автотранспортне підприємство № 10062	100,9	33
Автобаза виробничого об'єднання «Олександріявугілля»	100,1	20
По місту	**100,3**	**105**

Колектив АТП № 10011 план перевезення пасажирів за рік виконав на 101 процент, додатково перевізши 377 тисяч чоловік.

Колектив вантажно-транспортного управління виробничого об'єднання «Олександріявугілля» план вантажоперевезень виконав за рік на 97,8 процента.

На голубому екрані

ВІВТОРОК, 21 СІЧНЯ

І ПРОГРАМА ЦТ

8.00 «Час».
8.40 Відгукніться сурмачі!
9.10 «Музичний Свердловськ».
9.45 Д. Аль. «...Правду. Нічого, крім правди». Фільм-вистава Ленінградського Великого драматичного театру ім. М. Горького.
11.00 Новини.

* * *

14.30 Новини.
14.50 Прем'єра документального телефільму «Петрове поле». Про голову колгоспу «Дружба» Брянської області П. Оненка.
15.40 Грають А. Тихонов (балалайка) і В. Городовська (фортепіано).
16.05 Новини.
16.10 Прем'єра документальних фільмів «Міст», «Ленін на Єнісеї».
16.50 Концерт заслуженого колективу УРСР, Закарпатського народного хору.
17.35 Твоя ленінська бібліотека. В. І. Ленін. Матеріали до вироблення програми РСДРП.
18.05 Л. Бетховен. Місячна соната.
18.25 Мультфільми «Тимошкова ялинка», «Таємнича пропажа».
18.45 Сьогодні у світі.
19.00 О. Глазунов. Лірична поема.
19.10 «Розповіді про Леніна». Художній фільм.
21.00 «Час».
21.40 Прем'єра телефільму «Сторінки радянського мистецтва. Література і театр». Фільм 1-й.
22.45 Сьогодні у світі.

ПРОГРАМА УТ

10.00 Новини.
10.20 Документальний фільм «Великий образ».
11.05 Улюблені музичні твори В. І. Леніна.
11.45 Кінопрограма «Наш сучасник».
12.30 Новини.

* * *

16.00 Новини.
16.10 Срібний дзвіночок.
16.30 П. Чайковський. П'ята симфонія.
17.20 Ленініана XX століття. «Присяжний повірений».
18.30 Грають юні музиканти.
19.00 Актуальна камера.
19.30 О. Петрашкевич. «Змова». Вистава.
20.45 На добраніч, діти!
21.00 «Час».
21.40 Продовження вистави «Змова».
22.40 Новини.

II ПРОГРАМА ЦТ

8.00 Гімнастика.
8.15 «Город для міста». Документальний телефільм.
8.35, 9.35 Природознавство. 2 кл. Зима в лісі.
8.55 «Червоний художник». Науково - популярний фільм.
9.05, 12.35 Французька мова.
9.55 «Автоматизація і управління в газовій промисловості». Науково-популярний фільм.
10.05 Учням СПТУ. Естетичне виховання. Естетичний початок в праці.
10.35 «І той, хто з піснею...» Музика І. Дунаєвського.
11.35 «Наука агропрому».
13.05 Радянське образотворче мистецтво. Ленінський план монументальної пропаганди.
13.30 «Вирішальний бій». Шостий з'їзд РСДРП(б). Партія більшовиків — організатор переможної Жовтневої революції.
14.20 Зустрічі з Олександром Гріном.
15.05 Новини.

* * *

18.00 Новини.
18.20 «Орел з інкубатора». Науково - популярний фільм.
18.30 Грає лауреат XI Міжнародного конкурсу піаністів ім. Ф. Шопена К. Яблонський (ПНР).
19.00 Теленарис про підсобне господарство Вірменської ДРЕС.
19.30 Музичний кіоск.
20.00 Вечірня казка.
20.15 Якщо хочеш бути здоровим.
20.30 «Для всіх і для кожного».
21.00 «Час».
21.40 «Пам'ять». Художній телефільм. 2 серія.
23.05 Новини.

СЕРЕДА, 22 СІЧНЯ

І ПРОГРАМА ЦТ

8.00 «Час».
8.40 «Розповіді про Леніна». Художній фільм.
10.30 Клуб мандрівників.
11.30 Новини.

* * *

14.30 Новини.
14.50 «Підмосков'я. Рік 1985-й». Документальний телефільм.
15.50 Співає соліст Державного Великого театру Союзу РСР П. Глубокий.
16.10 Новини.
16.15 До 80-річчя революції 1905—1907 років в Росії. «Красна Пресня вчора і сьогодні». Документальний фільм
16.45 Розповідають наші кореспонденти.
17.15 Зустріч школярів з двічі Героями Радянського Союзу льотчиками-космонавтами СРСР Г. Гречком і В. Джанібековим.
18.00 Народні мелодії.
18.15 Наш сад.
18.45 Сьогодні у світі.
19.00 Світ і молодь.
19.30 Програма нашого життя.
19.45 Вперше на екрані ЦТ. Художній фільм «Мефістофель». 1 серія.
21.00 «Час».
21.40 2 серія художнього фільму «Мефістофель».
22.45 Сьогодні у світі.

ПРОГРАМА УТ

10.00 Новини.
10.20 М. Сільванський. Сюїта
10.35 Художній телефільм «Професія — слідчий». 1 серія.
11.40 Шкільний екран. 4 кл. Історія. «В. І. Ленін — вождь Великої Жовтневої соціалістичної революції».
12.00 О. Петрашкевич. «Змова». Вистава. В перерві — Новини.

* * *

16.00 Новини.
16.10 Срібний дзвіночок.
16.30 Агропром: проблеми і пошуки. Частина 1.
17.00 Любителям хорового співу.
17.30 Комуністи 80-х. Делегат XXVII з'їзду КПРС голова колгоспу «Росія» Красногвардійського району Кримської області В. І. Криворотов.
18.00 Телефільм «Від Симбірська до Ульяновська».
18.30 Музичний фільм «Співає П. Топчій».
19.00 Актуальна камера.
19.30 Обговорюємо, пропонуємо, схвалюємо.
19.45 «З людьми і для людей». Двічі Герой Соціалістичної Праці Г. Я. Горбань.
20.25 Фільм-концерт «Музичні середи».
20.45 На добраніч, діти!
21.00 «Час».
21.40 Кіноогляд «Резонанс».
22.40 Новини.

II ПРОГРАМА ЦТ

8.00 Гімнастика.
8.15 «Реліквія воїнської слави». Документальний фільм.
8.35, 9.35 Історія. 10 кл. Сполучені Штати Америки.
9.05, 12.40 Німецька мова.
10.05 Учням СПТУ. Астрономія. Основні методи астрономії.
10.35, 11.40 Загальна біологія. 9 кл. Система органічного світу як відображення еволюції.
11.05 «Прості — складні істини». Тележурнал для батьків.
12.10 Географія. 5 кл. Гори.
13.10 Естетичне виховання. Естетичний початок в праці.
13.40 Театр одного актора. В. Яхонтов.
14.40 Школярам — про хліб.
15.10 Новини.

* * *

18.00 Новини.
18.15 «Співдружність». Тележурнал.
18.45 Концерт народної пісні.
19.00 Сільська година.
20.00 Вечірня казка.
20.15 Кубок світу з лижного спорту.
21.00 «Час».
21.40 Про балет.
23.00 Новини.

ЧЕТВЕР, 23 СІЧНЯ

І ПРОГРАМА ЦТ

8.00 «Час».
8.40 У світі тварин.
9.40 «Мефістофель». Художній фільм. 1 і 2 серії.
12.00 Новини.

* * *

14.30 Новини.
14.50 «Спадкоємці традицій». Документальні телефільми «Якість і назавжди» «Смуга рідної землі».
15.45 І. Стравинський. Музика балету «Петрушка».
16.20 Новини.
16.25 Фільм-призер XI Всесоюзного фестивалю телевізійних фільмів. «Заспівай мені, заспівай, Прокошина...».
16.55 Шахова школа.
17.25 Виступ духового оркестру Палацу культури АвтоЗАЗ.
17.50 Теленарис про голову колгоспу «Тихий Дон» Острогозького району Воронезької області делегата XXVII з'їзду КПРС І. Лиходідова.
18.05 Наука і життя.
18.35 Прем'єра мультфільму «Танці ляльок».
18.45 Сьогодні у світі.
19.00 «На передовому рубежі». Передача 1 із циклу «Вирішується на місці». Про досвід роботи партійних і радянських організацій Томської області.
19.35 Чемпіонат СРСР з хокею. ЦСКА — «Динамо» (Москва). 2 і 3 періоди. В перерві — Новини.
21.00 «Час».
21.40 «Алма-Ата зустрічає друзів».
23.05 Сьогодні у світі.
23.15 Кубок європейських чемпіонів з баскетболу. Чоловіки. «Жальгіріс» — «Реал» (Мадрід). 2 тайм.

ПРОГРАМА УТ

10.00 Новини.
10.20 Художній телефільм «Професія — слідчий». 2 і 3 серії.
12.55 Новини.

* * *

16.00 Новини.
16.10 Срібний дзвіночок.
16.30 Агропром: проблеми і пошуки. Частина 2.
17.00 Концерт фортепіанної музики.
17.30 Республіканська фізико-математична школа. Як розв'язувати контрольні задачі з фізики.
18.00 Музичний фільм «Монолог».
18.30 Автотранспорт: правила без винятків.
19.00 Актуальна камера.
19.30 Цифри нашого зростання. Телеплакат.
19.40 Ліричний концерт.
20.00 Молодіжна студія «Гарт».
20.45 На добраніч, діти!
21.00 «Час».
21.40 Вперше на екрані УТ. Художній фільм «Не ставте лісовику капкани».
22.55 Тележурнал «Старт».
23.25 Новини.

II ПРОГРАМА ЦТ

8.00 Гімнастика.
8.15 «Циклон». Документальний телефільм.
8.35, 9.35 М. Некрасов. «Думки біля парадного під'їзду». 7 кл.
9.05, 12.40 Іспанська мова.
10.05 С. Прокоф'єв. Балет «Попелюшка».
10.35, 11.40 Ф. Достоєвський. «Злочин і кара». 9 кл.
11.05 Наш сад.
12.10 Історія. 8 кл. Повстання декабристів.
13.10 «Знання — сила». Тележурнал.
13.40 «Людина з рушницею». Художній фільм з субтитрами.
15.10 Новини.

* * *

18.00 Новини.
18.20 Документальні телефільми.
18.55 «Поль Робсон». Документальний фільм.
20.00 Вечірня казка.
20.15 Співає ансамбль «Марічка» Палацу культури працівників легкої промисловості м. Чернівців.
20.30 Ритмічна гімнастика.
21.00 «Час».
21.40 «Пам'ять». Художній телефільм 3 серія.
23.00 Новини.

П'ЯТНИЦЯ, 24 СІЧНЯ

І ПРОГРАМА ЦТ

8.00 «Час».
8.40 Концерт оркестру народних інструментів.
9.10 «Світ і молодь».
9.40 Роби з нами, роби як ми, роби краще нас.
10.40 «Дмитро Моторний». Документальний телефільм.
11.10 Новини.

* * *

14.30 Новини.
14.50 Документальні фільми про сім'ю Ульянових: «Ілля Миколайович», «Марія Олександрівна Ульянова. Сторінки життя».
15.30 Російська мова.
16.00 Новини.
16.05 Герої А. Гайдара — на екрані. «Школа». Художній телефільм. 1 серія «Втікач», 2 серія «Чубук».
18.15 «Співдружність». Тележурнал.
18.45 Сьогодні у світі.
19.00 Мультфільм.
19.10 «Свобода бути безправним». Про долю американських індійців.
19.30 Проблеми — пошуки — рішення. Охорона навколишнього середовища і раціональне використання природних ресурсів.
21.00 «Час».
21.40 Кінопанорама.
23.10 Сьогодні у світі.

ПРОГРАМА УТ

10.00 Новини.
10.20 Виробнича гімнастика.
10.30 Художній телефільм «Професія — слідчий». 4 серія

* * *

16.00 Новини
16.10 Срібний дзвіночок.
16.30 Культура російської мови. Фразеологізми.
17.00 Неспокійні серця.
17.30 Концерт дитячої художньої самодіяльності.
18.00 Телефільм «Формула Барабинського почину».
18.30 Фільм-концерт «Пісенне мереживо».
19.00 Актуальна камера.
19.35 **П'ятирічки крок. Назустріч XXVII з'їзду КПРС. Дніпропетровська область.**
20.20 Співає О. Басистюк.
20.45 На добраніч, діти!
21.00 «Час».
21.40 **Концерт майстрів мистецтв і художніх колективів Дніпропетровської області.**
22.40 «Світ поезії». В. Маяковський.
23.05 Новини.

II ПРОГРАМА ЦТ

8.00 Гімнастика.
8.15 «Від поля до заводу». Документальний телефільм.
8.35, 9.35 Географія. 8 кл. Центральний район.
9.05 12.55 Англійська мова.
10.05 Учням СПТУ. Фізика. Електричний струм у газах і вакуумі.
10.35, 11.40 Географія. 5 кл. Природні багатства океанів і морів.
11.05 Радянські письменники про В. І. Леніна. Будиночок в Шушенському.
12.10 Зарубіжне образотворче мистецтво. Рембрандт.
13.25 Виховання історією. За вашими листами.
14.10 М. Шолохов. Сторінки життя і творчості.
15.10 Новини.

* * *

18.00 Новини.
18.15 «В студії — Мурад Кажлаєв».
18.45 До 80-річчя революції 1905 — 1907 років в Росії. Прем'єра документального фільму «Ради 1905 року».
19.15 «Народна творчість». Телеогляд.
20.00 Вечірня казка.
20.15 З скарбниці світової музичної культури. Старовинна російська музика. Романси у виконанні народних артистів СРСР Є. Нестеренка і О. Образцової.
21.00 «Час».
21.40 По сторінках передачі «Салют, фестивалі»
23.25 Новини.

Редактор
М. НОВИКОВ.

Оголошення, довідки

ОЛЕКСАНДРІЙСЬКЕ СЕРЕДНЄ ПРОФЕСІЙНО-ТЕХНІЧНЕ УЧИЛИЩЕ № 17

ОГОЛОШУЄ НАБІР УЧНІВ НА 1986 РІК ДЛЯ РОБОТИ НА ЕЛЕКТРОМЕХАНІЧНОМУ ЗАВОДІ ІМЕНІ XXV З'ЇЗДУ КПРС.

З освітою 10 класів по спеціальностях:

Електромонтер по ремонту електрообладнання.

Слюсар по контрольно-вимірювальних приладах і автоматиці.

Наладчик токарних автоматів і напівавтоматів.

Токар-револьверник.

Оператор верстатів з програмним управлінням.

Учням виплачується стипендія в розмірі 80 крб.

Початок занять з 1 лютого 1986 року і по мірі комплектування груп. Іногородні забезпечуються впорядкованим гуртожитком.

Строк навчання 6 місяців. Документи приймаються у приймальній комісії щоденно, крім неділі.

За довідками звертатися на адресу: 317929, м. Олександрія, вул. Героїв Сталінграда, 25. Їхати автобусами №№ 5, 5-а, 9 до кінцевої зупинки.

ДИРЕКЦІЯ.

ЗАПРОШУЄМО НА ЗУСТРІЧ

Дирекція, колектив учителів та учнів СШ № 1 запрошують випускників всіх років на традиційну зустріч, яка відбудеться 1 лютого 1986 року о 18 годині в приміщенні школи.

ОРГКОМІТЕТ.

ОЛЕКСАНДРІЙСЬКЕ СЕРЕДНЄ ПРОФТЕХУЧИЛИЩЕ № 7

ОГОЛОШУЄ НАБІР УЧНІВ

З числа осіб, які мають середню освіту, а також тих, хто повернувся з лав Радянської Армії, по спеціальностях:

Водій автомобіля категорії «С», строк навчання 5 місяців. Стипендія 45 крб., а юнакам, які повернулися з лав Радянської Армії — 75 крб.,

Слюсар контрольно-вимірювальних приладів та автоматики, строк навчання 1 рік. Стипендія 30 крб.,

Лицювальник, плиточник-мозаїчник, строк навчання 1 рік. Стипендія 75 крб.

В училище приймаються юнаки та дівчата віком від 15 до 26 років без вступних екзаменів.

Під час проходження практики учні одержують 50 процентів заробітку. Час навчання в училищі зараховується в безперервний трудовий стаж. Особи, які закінчили училище з відзнакою, приймаються у вищі навчальні заклади і технікуми поза конкурсом.

При училищі працюють спортивні секції (бокс, боротьба, футбол, волейбол, баскетбол), гуртки технічної творчості, домоводства а також гуртки художньої самодіяльності.

Початок занять по мірі комплектування груп.

Вступники повинні подати такі документи: заяву на ім'я директора, автобіографію, паспорт, документ про освіту, довідку з місця проживання, шість фотокарток розміром 3х4 см.

Документи приймаються в канцелярії училища з 8 до 16 години.

Адреса училища: 317926, м. Олександрія, вул. Нагорна, 104. Їхати автобусом «Б» до зупинки «СПТУ № 7». Телефон 2-83 11.

ДИРЕКЦІЯ.

Міняємо трикімнатну квартиру на четвертому поверсі дев'ятиповерхового будинку і однокімнатну на четвертому поверсі п'ятиповерхового будинку з усіма зручностями в місті Екібастузі Павлодарської області на трикімнатну або двокімнатну і однокімнатну квартири в м. Олександрії, мікрорайонах «Перемозькому», «Жовтневому» чи в сел. Димитрове.

За довідками звертатися на адресу: м. Олександрія, вул. 6 Грудня, 133/149, Лях В. Д.

Адміністрація, партбюро, профком та колектив Олександрійської райсільгосптехніки висловлюють глибоке співчуття ветерану війни і праці Хачаю Юхиму Івановичу з приводу смерті його дружини, учасниці Великої Вітчизняної війни

ГАННИ ІВАНІВНИ.

Колектив вчителів середньої школи № 2 висловлює глибоке співчуття вчительці Щур Аграфені Прокопівні з приводу смерті її матері

ЛЕПЬОШКІНОЇ ЄЛИЗАВЕТИ ЙОСИПІВНИ.

«ЛЕНИНСКОЕ ЗНАМЯ» — орган Александрийских городского и районного комитетов Компартии Украины, городского и районного Советов народных депутатов Кировоградской области (выходит на украинском языке).

АДРЕСА РЕДАКЦІЇ:
317900, м. Олександрія,
вул. Шевченка, 74.

ТЕЛЕФОНИ: редактора — 2-23-45, відділів: партійного життя — 2-24-33, промисловості—2-36-63, сільського господарства—2-27-93, відповідального секретаря — 2-35-63, відділу листів — 2-01-43, приймальні — 2-22-32, бухгалтера — 2-27-93.

Спосіб друку високий. Газету виготовили поліграфісти: лінотиліст В. І. Стопбаненко, складачі В. Є. Приходько, М. Г. Матюшенко, друкар О. Д. Кучеренко.

Олександрійська міська друкарня Кіровоградського облуправління у справах видавництв, поліграфії і книжкової торгівлі, м. Олександрія, вул. Шевченка, 81.
Індекс 62065. Телефони: 2-31-35, 2-34-70. Тираж 28114, Обсяг 1 друк. арк. Зам. № 612.

ПРОЛЕТАРІ ВСІХ КРАЇН, ЄДНАЙТЕСЯ!

ЛЕНІНСЬКИЙ ПРАПОР

ГАЗЕТА НАГОРОДЖЕНА ПОЧЕСНОЮ ГРАМОТОЮ ПРЕЗИДІЇ ВЕРХОВНОЇ РАДИ УРСР

Січень
22
Середа
1986
№ 13 (10381)
Ціна 3 коп.
Газета виходить у вівторок, середу, п'ятницю, суботу.

ОРГАН ОЛЕКСАНДРІЙСЬКИХ МІСЬКОГО ТА РАЙОННОГО КОМІТЕТІВ КОМПАРТІЇ УКРАЇНИ, МІСЬКОЇ ТА РАЙОННОЇ РАД НАРОДНИХ ДЕПУТАТІВ КІРОВОГРАДСЬКОЇ ОБЛАСТІ

ГАЗЕТА ВИДАЄТЬСЯ З 26 БЕРЕЗНЯ 1919 РОКУ

ВІДВЕРНЕМО ЗАГРОЗУ ЯДЕРНОЇ ВІЙНИ

У місті та районі тривають мітинги, присвячені Заяві Генерального секретаря ЦК КПРС М. С. Горбачова, у якій викладено ряд принципових зовнішньополітичних акцій, спрямованих на повну ліквідацію ядерної зброї в усьому світі, відвернення загрози нової війни.

На мітингах радянські люди висловлюють свої думки з приводу цього важливого документа.

Для блага людей

Уберегти світ від ядерної катастрофи — у цьому головний зміст мирних пропозицій Комуністичної партії і Радянського уряду, що вміщує у собі Заява Генерального секретаря ЦК КПРС М. С. Горбачова.

«Одностайно підтримуємо мирні ініціативи СРСР, зовнішню і внутрішню політику КПРС!». Так заявили на мітингу, що відбувся у підтримку Заяви М. С. Горбачова, на авторемонтному заводі його трудівники. Виступаючи перед присутніми, ветеран Великої Вітчизняної війни і праці майстер А. М. Симперович закликав заводчан працювати ще краще, внести гідну лепту в справу збереження миру.

Авторемонтники передбачили на ударній передз'їздівській вахті добиватися щозміни найвищої продуктивності праці, піднести гідний дарунок Всесоюзному форуму партії.

Колектив одностайно вирішив перерахувати у Радянський фонд миру заробіток за півтора робочих дні.

В. ШКОЛЯР,
секретар парткому заводу.



Комуніст Станіслав Васильович БАРАБАШ — модельник ливарного цеху рудоремонтного заводу. Змінні норми виконує на 140—150 процентів. Йому присвоєно звання «Кращий за професією». Трудові здобутки передового робітника відзначено орденом Трудової Слави III ступеня. Своїм багаторічним досвідом Станіслав Васильович ділиться з молоддю. Комуністи дільниці обрали його своїм партгрупоргом.

Фото М. Пальчика.

Хай завжди світить сонце

Багатолюдний мітинг відбувся у Войнівській середній школі. Вчителі та учні, які виступили з приводу Заяви Генерального секретаря ЦК КПРС М. С. Горбачова, одностайно схвалювали мудру миролюбну політику Комуністичної партії та Радянського уряду, спрямовану на збереження миру в усьому світі та відвернення ядерної катастрофи.

У виступах директора школи М. П. Пасеки, учителя І. Г. Мартиненка, учнів Світлани Десненко, Олега Халявинського, Сергія Вуйчича, Світлани Павловської та інших яскраво виражена єдина лінія, одне бажання дорослих і дітей. Їх можна виразити словами з відомої пісні:

Хай завжди буде сонце,
Хай завжди буде небо,
Хай завжди буде мама,
Хай завжди буду я.

На мітингу продемонстрована непорушна згуртованість нашого народу навколо славної Комуністичної партії і Радянського уряду, віра, що люди Країни Рад працею своєю постійно зміцнюватимуть мир.

С. ОВДІЙЧУК,
секретар парторганізації школи.

За чисте небо

У колективах відділків колгоспу «Перемога» відбулися мітинги, на яких трудящі одностайно схвалили Заяву Генерального секретаря ЦК КПРС М. С. Горбачова.

У мітингах взяли участь 430 хліборобів і тваринників. Всі виступаючі гаряче підтримували миролюбний зовнішньополітичний курс нашої партії і Радянського уряду. Секретар парткому М. С. Герман і голова правління колгоспу М. М. Швиданенко, колгоспник Г. Ф. Якименко і головний агроном О. В. Артьомов, завідуючий молочнотоварною фермою І. П. Неділько, керуючий відділком Л. К. Романенко та інші наголошували, що пропозиції, викладені в Заяві М. С. Горбачова, відображають загальні інтереси всього людства.

Всі ми прекрасно усвідомлюємо, говорили виступаючі, що, чим міцнішою буде наша держава, тим вагомішим буде її слово в світі. Отже, добросовісна праця і є наш внесок у зміцнення миру.

Трудівники колгоспу вирішили боротися за успішне виконання планів 1986 року, за здійснення кожного пункту соціалістичних зобов'язань.

Л. БУРКАЦЬКА,
секретар комсомольської організації колгоспу.

Вшанування пам'яті вождя

21 січня. На площі В. І. Леніна біля пам'ятника великому вождю, організатору Комуністичної партії і першої у світі соціалістичної держави — почесна варта. Її несуть піонери.

10 година ранку. До пам'ятника В. І. Леніну підходять члени бюро міськкому Компартії України та виконкому міської Ради народних депутатів. Вони прийшли сюди, щоб вшанувати світлу пам'ять вождя міжнародного пролетаріату.

Перший секретар міськкому Компартії України О. О. Скічко та голова міськвиконкому П. І. Скляр покладають до підніжжя пам'ятника Володимиру Іллічу живі квіти. Присутні хвилиною мовчання вшановують його світлу пам'ять.

Весь день до центральної площі міста приходили представники шкіл, технікумів, промислових підприємств і організацій міста, щоб виявити свою любов вождеві пролетаріату, вшанувати його світле ім'я.

* * *

На підприємствах, в організаціях, установах міста, в колгоспах, радгоспах району відбулися бесіди агітаторів про життя і революційну діяльність В. І. Леніна.

В. ЛЕОНТЬЄВ.

Соціалістичні зобов'язання

РОБІТНИКІВ, ІНЖЕНЕРНО-ТЕХНІЧНИХ ПРАЦІВНИКІВ І СЛУЖБОВЦІВ ТРЕСТУ «ОЛЕКСАНДРІЯВАЖБУД» НА 1986 РІК

Одностайно схвалюючи вироблений квітневим і жовтневим (1985 р.) Пленумами ЦК КПРС курс на прискорення економічного та соціального розвитку країни, прагнучи внести гідний вклад в успішне виконання завдань XII п'ятирічки, трудові колективи тресту «Олександріяважбуд» беруть на 1986 рік такі соціалістичні зобов'язання.

Виконати державний план будівельно - монтажних робіт першого року XII п'ятирічки до 30 грудня.

Забезпечити роботу на потоці без відстаючих. На цій основі ввести в експлуатацію 42938 квадратних метрів житла, у тому числі по місту Олександрії — 38638 квадратних метрів.

Підвищити продуктивність праці на 1,2 процента проти плану.

Знизити собівартість робіт на 0,5 процента проти плану. Довести кількість робітників, що працюють за бригадним підрядом, до 55 процентів.

Підвищити якість будівельно - монтажних робіт, забезпечити здачу в експлуатацію не менше 80 процентів житлових будинків і виробничих об'єктів з оцінками «добре» та «відмінно».

Ввести в експлуатацію 216-квартирний будинок № 6 виробничого об'єднання «Олександріявугілля» до 9 травня — 41-ї річниці Перемоги радянського народу у Великій Вітчизняній війні; 108-квартирний будинок заводу залізобетонних виробів — до Дня будівельника; гуртожиток електромеханічного заводу на 608 місць, 75-квартирний будинок фабрики діаграмних паперів та дитячий садок заводу «Автоштамп» на 280 місць — у третьому кварталі; гуртожиток № 1 і 128-квартирний будинок № 8 виробничого об'єднання «Олександріявугілля» та дитячий садок електромеханічного заводу на 280 місць — у четвертому кварталі. До 69-ї річниці Великого Жовтня освоїти річний план на будівництві Палацу піонерів та школярів.

Від впровадження у виробництво досягнень науки, техніки, передового досвіду, винаходів і раціоналізаторських пропозицій зекономити 170 тисяч карбованців. Навчити 600 робітників нових професій, а 600 — підвищити кваліфікацію. Довести питому вагу робітників, які працюють за акордно-преміальною системою, до 60 процентів.

Добитися умовної економії цементу 180 тонн, металу — 36 тонн, лісоматеріалів — 90 кубометрів. Протягом року два дні відпрацювати на зекономлених матеріалах.

Добитися докорінного поліпшення трудової дисципліни і знизити витрати робочого часу на 5 процентів.

Довести рівень комплексної механізації: малярних робіт — до 45 процентів, штукатурних — до 65 процентів. Зекономити 2 умовні тонни нафтопродуктів та 4 тисячі кіловат-годин електроенергії.

До 15 травня відкрити базу відпочинку на Дніпрі. Подати шефську допомогу колгоспам у збиранні овочів та будівництві об'єктів. Виростити овочі на 15 гектарах, заготовити дикорослих трав 405 тонн, побудувати сіносховища на 2,2 тисячі тонн зеленої маси.

Викликаємо на змагання трудівників тресту «Кіровоградміськбуд».

Соціалістичні зобов'язання обговорені і прийняті на зборах партійно-господарського активу тресту.

До відома ідеологічного активу

28 січня 1986 року в трудових колективах, організаціях, установах міста відбудеться єдиний політдень на тему: «Перетворимо 1986-й стартовий рік дванадцятої п'ятирічки в рік ударної праці».

Групи доповідачів первинних партійних організацій повинні донести до слухачів основні ідеї і завдання стратегії партії на чергову п'ятирічку по прискоренню соціально-економічного розвитку країни, роль і значення першого її року в інтенсифікації всіх ланок суспільної діяльності, практичні завдання в цьому конкретного колективу і шляхи їх реалізації, мобілізувати трудівників на свідому ударну працю, успішне виконання особистих соціалістичних зобов'язань по збільшенню ефективності трудової діяльності кожного.

У виступах треба обов'язково проаналізувати підсумки роботи колективу за січень, принципово викрити недоліки, назвати конкретних винуватців, підкреслити, що вже робиться для їх усунення.

В політдні візьме участь група доповідачів міського комітету Компартії України, члени якої вивчать в колективах практику реагування на пропозиції та критичні зауваження, висловлені трудівниками в ході попередніх політднів.

Вся політико-масова робота повинна мобілізовувати трудящих на ударну працю, гідну зустріч XXVII з'їзду КПРС.

З ТРУДОВОЮ ПЕРЕМОГОЮ

Доярки району, які в 1985 році надоїли по 4000 і більше кілограмів молока від кожної закріпленої корови:

Землянська В. О. колгосп ім. Леніна	4666
Ворох М. В. радгосп-технікум	4506
Федорак Є. Д. радгосп «Шарівський»	4500
Різниченко Г. О. радгосп-технікум	4360
Ярошенко Н. Г. держкінзавод № 174	4337
Опалюк Г. І. радгосп «Шарівський»	4190
Піка Н. І. радгосп цукрокомбінату	4178
Решітько В. Т. держкінзавод № 174	4124
Тарасенко Л. Я. колгосп «Заповіт Леніна»	4082
Немцану Н. В. колгосп ім. Леніна	4050
Терещук Г. Н. радгосп цукрокомбінату	4029
Скрипник Н. Ф. колгосп ім. Леніна	4024
Іваниченко М. Д. радгосп цукрокомбінату	4018
Кравчук Л. У. держкінзавод № 174	4004
Остапчук Є. М. колгосп ім. Леніна	4003
Майкова С. В. радгосп цукрокомбінату	4001

Райком Компартії України, виконком районної Ради народних депутатів сердечно вітають передовиків доярок району з трудовою перемогою і висловлюють впевненість, що в нинішньому році ряди чотиритисячниць зростуть.

ЗАПОРІЗЬКА ОБЛАСТЬ. Мелітопольські верстатобудівники створили автоматичну лінію різефрезерування деталей для Таганрозького комбайнового заводу. Вона дасть змогу значно знизити затрати ручної праці при обробці валів і осей коліс до комбайна «Дон-1500».

Лінія складається із спеціальних верстатів, які обслуговуються портальним маніпулятором і польотним транспортером, виготовленими підприємствами Народної Республіки Болгарії.

Економічний ефект від впровадження новинки становитиме 150 тисяч карбованців на рік.

На знімку: інженер-конструктор відділу головного конструктора Ю. Р. Міщак (праворуч) і електрик-наладчик В. І. Усков за налагодженням автоматичної лінії.

(Фотохроніка РАТАУ).

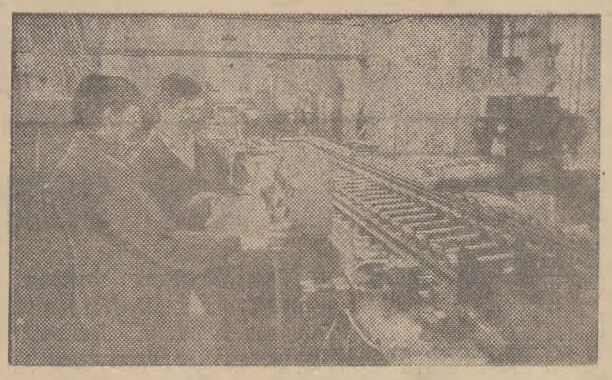

Дарунок з'їзду

Рапорт комсомольської організації хлібозаводу XXVII з'їзду КПРС підписали майстер-хлібопек Любов Павлюченко та кондитер Вікторія Куделя. Бригада Павлюченко завдання одинадцятої п'ятирічки виконала у вересні минулого року. І перші дні 1986 року ознаменовані значними успіхами. Щозмінні норми цей колектив виконує на 105—110 процентів. А робітники кондитерського цеху по випуску тортів, де трудиться Куделя, минулу п'ятирічку завершили ще 8 березня 1985 року. Понад план споживачам реалізовано 120 тонн кондитерських виробів.

Г. КОКОТ,
начальник планового відділу.

Урожай-86

В основі — прогресивна технологія

У Продовольчій програмі країни на період до 1990 року підкреслюється, що прискорене і стале нарощування виробництва зерна — ключова проблема в сільському господарстві. Тож завдання перед хліборобами полягає в тому, щоб повсюдно підвищити врожайність зернових культур.

Рільники колгоспу «Прогрес» у минулому році зібрали лише по 24,5 центнера зерна з гектара. А на 50 гектарах озимої пшениці, яку тракторист А. М. Пашковець вирощував за інтенсивною технологією, одержали урожай майже на 10 центнерів з гектара вищий, ніж загалом по господарству.

Це, звичайно, не рекорд. Тож головний агроном колгоспу І. П. Бурий самокритично визнає, що не всі резерви було приведено в дію. Якби на згаданій ділянці провели передбачені інтенсивною технологією агротехнічні заходи, то можна було б розраховувати на 50, а то й більше центнерів озимої пшениці з гектара. Тут, зокрема, не внесли повної норми мінеральних добрив при підживленні рослин, посіви не обробили проти шкідників і хвороб сільськогосподарських культур.

Однак вже цей факт переконав керівників, агрономів і механізаторів господарства, що досягти підвищення врожайності зернового гектара, різко збільшити виробництво і продаж державі зерна можна тільки шляхом повнішого застосування інтенсивної технології вирощування озимої пшениці. Тож під урожай першого року дванадцятої п'ятирічки в колгоспі посіяли її за прогресивним методом на 800 гектарах, що становить 65 процентів до загальної площі цієї культури.

Інтенсивна технологія — справа нова, відповідальна. Тому вирощувати за нею пшеницю доручили досвідченим механізаторам Б. Д. Просянику, А. М. Григорашу та іншим. Посіяли цю культуру сортів «Дніпровська — 846», «Еритроспермум — 127», «Безоста — 1».

Розмістили озиму пшеницю, яку вирощують за інтенсивною технологією, по чорних парах. А таний попередник, як звісно, підвищує родючість грунту.

Багаторічні спостереження головного агронома І. П. Бурого підтверджують, що в порівнянні з непаровими попередниками чисті пари забезпечують прибавку урожаю не менше 10—15 центнерів зерна з гектара. Особливо це дає себе знати в посушливі роки.

Іван Петрович додає, що на парових гектарах дуже ефективна віддача органічних і мінеральних добрив. Тому вже в минулому році на кожен гектар чорних парів у колгоспі внесли по 25 тонн гною, якісно приорали його.

Нині, в зимовий період, у колгоспі організували агронавчання з механізаторами. Основну увагу на заняттях звертають на грунтовне вивчення елементів інтенсивної технології вирощування зернових і просапних культур, на поширення передового досвіду інших господарств району і області.

За прогресивною індустріальною технологією вирощуватимуть колгоспні механізатори в цьому році 490 гектарів кукурудзи на зерно. На кожен гектар під цю культуру внесено та приорано по 35 тонн органіки та по 80 кілограмів діючої речовини мінеральних добрив.

Таким чином, запоруку збільшення виробництва зерна хлібороби бачать у запровадженні прогресивних технологій.

М. ЗАГІРСЬКИЙ.

ТУРБОТИ СІЛЬСЬКИХ ЕНЕРГЕТИКІВ

Значно підвищити ефективність використання ресурсів, що виділяються агропромисловому комплексові, — підкреслюється в проекті Основних напрямів економічного і соціального розвитку СРСР на 1986 — 1990 роки і на період до 2000 року.

Сучасне сільське господарство — енергоозброєна галузь. Крім тракторів, комбайнів, автомобілів, на допомогу трудівникам полів і ферм прийшло різноманітне електрообладнання. Так, на балансі колгоспів і радгоспів нашого району нині знаходиться 7619 електродвигунів, 69 трансформаторних підстанцій. Для приведення цих машин і агрегатів у дію на 1985 рік господарствам району було виділено 23200 тисяч кіловат-годин електроенергії. Це значні ресурси.

Але використовується обладнання та електроенергія не всюди ефективно. Головна причина цього — недостатня кількість кадрів. Так, з 214 спеціалістів, які необхідні для якісного обслуговування електрогосподарства району, у колгоспах і радгоспах є лише 97 чоловік. Разом з тим багато електромонтерів нині працює на інших роботах. Чому?

На це питання відповідає В. П. Сочевський, електромонтер колгоспу «Росія»:

— Непривабливість нашої професії полягає у тому, що електромонтерів часто - густо вважають непотрібними людьми. Вони одержують невисоку заробітну плату, рідко коли мають змогу виїхати на місце аварії на автомобілі. Їм не виділяється спецодяг.

В цілому у господарствах району відсутня система морального та матеріального стимулювання якісної роботи електромонтерів та енергетиків. Це призводить до того, що у багатьох колгоспах замість необхідних 10 — 11 спеціалістів працюють 1—2. Вони не мають змоги проводити планово-попереджувальні огляди обладнання, якісно усувати неполадки.

Наприклад, у колгоспі імені Кірова працює лише 2 електромонтери. Один з них обслуговує птахокомплекс. Та сам він не в силах підтримувати у робочому стані обладнання. Так, з 9 установок серії «Клімат», які повинні автоматично підтримувати у тваринницьких приміщеннях необхідну температуру, вологість повітря, працює лише 3, та і то в ручному режимі. Решта приладів не використовується, розукомплектована.

Аналогічна картина і у колгоспі імені Енгельса. Тут не приділяють уваги питанням стабільної роботи електрообладнання. Ініціативи молодого, енергійного інженера-електрика М. А. Лозина не знаходять підтримки у керівників колгоспу. Електрогосподарство знаходиться у занедбаному стані. Обладнання працює на знос. З цієї причини були випадки виходу з ладу електродвигунів глибинних насосів, які забезпечують водою ферми.

Не кращі справи і в колгоспах «Україна», імені Калініна, імені Карла Маркса, «Росія». До речі, названі господарства не прислали своїх представників на курси електромонтерів, які працювали при підприємстві «Райсільгоспенерго» у листопаді.

Через те, що не вистачає кадрів, у багатьох колгоспах і радгоспах не організовано систему заходів по економії електроенергії. Тому, наприклад, минулого року у червні колгосп «Прапор комунізму» перевитратив 201 тисячу кіловат - годин електроенергії, у вересні колгосп «Україна» записав на свій рахунок 47 тисяч кіловат-годин надпланових витрат електроенергії. Цей перелік можна продовжити.

Для підвищення надійності роботи електрообладнання у господарствах району є дизельні електростанції. Та більшість з них не працює, бо керівники колгоспів та радгоспів ніяк не спроможуться призначити відповідальних за ці станції та підготувати необхідну документацію.

Головні інженери господарств району не виявляють потрібної турботи про забезпечення надійної роботи електрообладнання.

У цій справі приклад треба брати з головного енергетика колгоспу імені Володимира Ульянова Ю. Л. Лебединця. За його ініціативою відремонтовано електромережу на птахокомплексі. Служба укомплектована кадрами. Роботи проводяться згідно планів.

Добре працюють енергетики колгоспу імені Шевченка, яких очолює старший електрик В. А. Тонкошкур.

Турбується про надійну роботу електрообладнання голова колгоспу імені Фрунзе І. В. Калантаєвський. Електромонтерам виділено трактор та автомобіль, у їх розпорядженні добре обладнана майстерня.

Нині, коли партія ставить завдання значно підвищити ефективність використання ресурсів, що виділяється агропромисловому комплексові, необхідно налагодити чітку роботу електрогосподарства району. Укомплектувати служби необхідними кадрами, налагодити облік збитків, які приносять аварійні простої електрообладнання. Значний резерв підвищення продуктивності праці електромонтерів криється у колективному підряді.

Ритмічна, налагоджена робота електрообладнання дасть змогу значно підвищити продуктивність праці тваринників і механізаторів.

Рейдова бригада:
Г. ХОХЛЕНКО — головний інженер підприємства «Райсільгоспенерго», Ю. МОЛОДЧЕНКО — позаштатний інспектор держсільтехнагляду, В. ШВИГАЛ — старший інженер-електрик колгоспу імені Димитрова, С. КРИВУНЬ — кореспондент «Ленінського прапора».

ЛЕНІНСЬКИЙ ПРАПОР
3 стор. 22 січня 1986 р.

ПРОДОВОЛЬЧА ПРОГРАМА — СПРАВА ВСЕНАРОДНА

Войнівці відповідають ділом

Жителі села Суботців, депутати Суботцівської сільської Ради народних депутатів Знам'янського району звернулися до всіх трудящих Кіровоградської області з закликом збільшити виробництво сільськогосподарської продукції в особистих підсобних господарствах і лишки її продавати державі.

Наш кореспондент попросив голову правління колгоспу «Ленінським шляхом» М. Л. Дубовенка розповісти про те, як депутати, жителі села Войнівки підтримали почин знам'янчан, що робить партійна організація і правління колгоспу в питаннях дальшого розвитку підсобних господарств громадян.

— Пропаганда завдань Продовольчої програми країни, практичне втілення в життя розроблених заходів по збільшенню виробництва сільськогосподарської продукції — один з головних напрямів роботи партійної організації, правління колгоспу і виконкому сільської Ради, — сказав Мартій Лукич.

Комуністи в трудових колективах, депутати на своїх виборчих округах систематично ведуть роз'яснювальну роботу серед населення про потребу збільшення виробництва і продажу лишків продукції — молока, м'яса, яєць. А правління колгоспу прагне по можливості допомагати розширювати господарство кожного сільського двору.

В минулому році заготовлено значну кількість продукції, зокрема, 162 центнери молока або по 400 кілограмів молока в середньому з кожного господарства, яке має корову. Можу назвати ряд громадян, які систематично продають його колгоспові. Це — Р. В. Кузьміна продала 2756 кілограмів молока, Ф. І. Овчаренко — 2189, Г. М. Колодан — 2073.

Днями відбувся сільський сход, на якому обговорено почин знам'янчан. Жителі нашого села дали слово продати з кожного двору, де є корова, по тонні молока, а пенсіонерка, учасник Великої Вітчизняної війни Г. Є. Мазур пообіцяла продати його дві тонни.

А всього передбачається закупити в населення згідно укладених договорів 42 тонни молока і 50 голів молодняка великої рогатої худоби.

Нині в підсобних господарствах громадян на відгодівлі є 59 бичків з колгоспного стада. І. В. Піп, наприклад, відгодовує 3 бичків, А. Б. Брехунцов — 2, М. І. Михайлик — 2, С. В. Коропенко — 2. До кінця року плануємо передати на відгодівлю ще 70 голів молодняка.

Зараз у підсобних господарствах трудівників села є 40 корів. Це, звичайно, мало. Правління колгоспу вирішило продати населенню 30 телиць. Плануємо реалізувати також 600 поросят.

Всім, хто уклав і укладе договори на продаж продукції, колгосп відповідно продасть здавцям молока по 2 тонни силосу та 1 тонні соломи по державних цінах і по 100—150 грамів комбікормів за кожний кілограм проданого молока.

Буде виділено пастуха і пасовище для стада корів з підсобних господарств, приймальник молока, який щодня об'їжджатиме двори. Подаватиметься ветеринарна допомога худобі, проводитиметься осіменіння тварин.

Кожний бажаючий господар зможе придбати три тонни кормових буряків при умові, якщо він візьме участь у догляді за посівами цієї культури.

Роз'яснюючи передз'їздівські документи серед населення, комуністи, депутати сільської Ради зосереджують увагу на тому місці в проекті Основних напрямів економічного і соціального розвитку СРСР на дванадцяту п'ятирічку і на період до 2000 року, де говориться, що необхідно нарощувати випуск товарів народного споживання шляхом активного включення у виробництво закуповуваної у населення і колгоспів сільськогосподарської продукції, поліпшення організації відгодівлі худоби.

Саме в цьому співпадають інтереси держави, колгоспу і громадян села. Вигода від збільшення і розширення підсобних господарств обопільна. Значить ми на правильному шляху.

Партійна організація і правління колгоспу, виконком сільської Ради будуть робити все потрібне, щоб міцніли підсобні господарства, зростав добробут трудівників села.



Любов Миколаївна НЕГРУ працює оббивальницею диван-ліжок на меблевій фабриці. Змінні завдання виконує на 110 процентів. Добре володіє суміжними операціями. Всю продукцію здає з особистим клеймом.

Робітниці присвоєно звання «Ударник 11-ї п'ятирічки». Товариші по роботі обрали Любов Миколаївну членом комітету профспілки.

Слово партії — в маси

Вчителі Ульяновської середньої школи глибоко ознайомилися з проектами нової редакції Програми КПРС, Статуту КПРС з пропонованими змінами та Основними напрямами економічного і соціального розвитку СРСР на 1986—1990 рр. і на період до 2000 року. Політінформатори лектори первинної організації товариства «Знання» роз'яснюють ці партійні документи трудівникам радгоспу «Більшовик».

У колективах гаража, тракторної бригади директор школи М. Г. Корженко виступив з лекцією «Економічна політика партії на сучасному етапі».

Працівники свиноферми та молочнотоварної ферми прослухали лекцію «Програма нашого життя». Прочитала її вчителька В. М. Солод.

З цікавими лекціями перед робітниками радгоспу виступили вчителі Н. М. Гарець, Н. Т. Ямпольська та інші.

Шкільна агітбригада під керівництвом вчителя музики Д. І. Коломойця у кількох виробничих колективах виступила з концертом.

К. ЦАПКОВАТА.

Шукаємо нові форми

Працівники закладів культури району впроваджують нові цікаві форми роботи. Особливу увагу приділяють проведенню безалкогольних заходів, зокрема, проводи юнаків до лав Радянської Армії, весілля, реєстрації новонароджених.

Нещодавно у районному будинку культури проведено семінар на тему «Впровадження нових форм у практику роботи клубних закладів». Зацікавила всіх показова програма «Веселий ярмарок». В програмі ігри, атракціони, конкурси на краще виконання танцю, пісні, масовки.

В усіх учасників семінару була можливість розкрити свої творчі здібності. Цьому сприяло і оформлення залу, і доброзичлива невимушена обстановка, і навіть самовари, які створювали домашній затишок.

Протягом усього семінару святкову атмосферу підтримували баяніст, методист районного будинку культури І. В. Пешко, масовики К. К. Трушин, Р. Б. Бєдай.

Сподіваємося, що вихідний день, проведений разом, не пройде безслідно. Працівники клубних закладів все краще візьмуть на озброєння, урізноманітять відпочинок своїх односельчан.

Н. ДОЛГИХ,
інспектор районного відділу культури.

Так працювали підприємства побуту й торгівлі

Підбито підсумки роботи побутових підприємств міста за 1985 рік (перша графа — виконання плану в процентах, друга — темпи росту в порівнянні з 1984 роком):

Автотранспортне підприємство № 10011	136,3	в 2,8 р.
Шляхове ремонтно-будівельне управління облрембудтресту	135,7	в 1,7 р.
Управління «Міжрайпаливо»	119,9	74,5
В т. ч. в сільській місцевості	118,3	72
Автостанція	118,8	100
Управління водопровідно-каналізаційного господарства	109,1	133,3
Магазин «Оптика»	106,2	104,9
Філіал фабрики «Індтрикотаж»	103,9	109,8
Інвентарбюро	102,7	102,4
ЖЕК № 1 міськвиконкому	102,4	110,3
Міськпобуткомбінат	102,1	104,3
В т. ч. в сільській місцевості	100,1	107,2
Фабрика по індивідуальному пошиттю та ремонту взуття	102	104
В т. ч. в сільській місцевості	71,3	—
Контора зеленого господарства	101,5	113,9
Комбінат комунальних підприємств	101,3	98,4
Радіотелевізійне ательє	100,8	119,2
В т. ч. в сільській місцевості	86,2	134,1
Управління «Міжрайгаз»	100,8	103,1
Філіал заводу «Рембуттехніка	100,6	103,9
В т. ч. в сільській місцевості	108	118,6
Ремонтно-будівельне управління облрембудтресту	100,5	102
Фабрика по індивідуальному пошиттю та ремонту одягу	95,9	98
В т. ч. в сільській місцевості	103,1	109,1
Магазин фірми «Меблі»	94,5	91,9
Фабрика хімчистки	93,3	97,8
Транспортно-експедиційне агентство № 10696	92,5	94,2
В т. ч. в сільській місцевості	71,8	75,8
ЖЕК № 2 міськвиконкому	88,9	88,9
Рада по туризму	84,2	в 2,1 р.
Спеціалізоване монтажне управління № 8	45,5	101,1
По місту	**100**	**103,4**
Управління житлово-комунального господарства	104,3	80,5
Станція технічного обслуговування	98,2	в 1,6 р.
В т. ч. в сільській місцевості	119,8	133,6

У грудні план побутового обслуговування населення виконано на 100,9 процента, надано послуг мешканцям і гостям міста на 3,9 тисячі карбованців більше, ніж намічалося. Але чимало підприємств та організацій, у тому числі станція техобслуговування, автостанція, транспортно-експедиційне агентство № 10696, ЖЕК № 1 міськвиконкому, контора зеленого господарства, фабрика хімчистки, фабрика по індивідуальному пошиттю та ремонту одягу з грудневим завданням не справились.

Торговельні організації працювали так: (перша графа — виконання плану товарообороту без додаткового завдання, друга графа — виконання плану товарообороту з додатковим завданням в процентах):

Оптово-роздрібний плодоовочевий комбінат	102,6	101,5
Управління торгівлі	101,8	98,8
Відділ робітничого постачання	100,9	99,8
Комбінат громадського харчування	89,2	89,2
По місту	**100,4**	**98,4**

Пульс планети

Братіслава. З добрим настроєм працює в новому році 24-тисячний колектив флагмана словацької індустрії — Східно-Словацького металургійного комбінату в місті Кошіце. Металурги перевиконали завдання сьомої чехословацької п'ятирічки по випуску продукції на 4 мільярди крон, на 20 процентів скоротили витрату палива й енергії.

Бухарест. Більш як 400 видів послуг надають працівники промислової кооперації Румунії населенню країни. В нинішньому році заплановано розширити можливості цієї потрібної галузі народного господарства ще на 670 видів виконуваних робіт. З цією метою у великих містах республіки намічено збудувати єдині виробничі комплекси, де жителі зможуть дістати допомогу в розв'язанні різних побутових проблем.

Гавана. «Свободу Сальведору, спинити інтервенцію» — під таким девізом на Кубі почався Тиждень солідарності з народом Сальведору. В рамках Тижня на Острові Свободи пройдуть численні мітинги та маніфестації протесту проти втручання США у внутрішні справи цієї центральноамериканської країни.

Токіо. Широку програму виступів за відвернення ядерної загрози, ліквідацію зброї масового знищення, за мирну і без'ядерну Японію прийнято на конференції активістів Всеяпонської ради за заборону ядерної зброї, що відбулася в місті Іто (префектура Сідзуока). Вона передбачає проведення великих антивоєнних маніфестацій, активізацію кампанії збирання підписів під відозвою з вимогою ліквідувати ядерні арсенали.

(ТАРС).

Редактор
М. НОВИКОВ.

ЛЕНІНСЬКИЙ ПРАПОР
3 стор. 22 січня 1986 р.

НОРМИ ВИТРАТИ ВОДИ

ЗАТВЕРДЖЕНІ ОЛЕКСАНДРІЙСЬКОЮ МІСЬКОЮ РАДОЮ НАРОДНИХ ДЕПУТАТІВ. РІШЕННЯ № 44 ВІД 17 ГРУДНЯ 1985 РОКУ

Об'єкти витрат води	Одиниці спожив.	Норми вит. води л. на добу
1. Будинки житлові квартирного типу з водопроводом і каналізацією, без ванн	1 мешканець	110
2. Те ж з газифікацією	— » —	125
3. Будинки житлові квартирного типу з водопроводом і каналізацією, з ваннами і водопідігрівачами на твердому паливі	— » —	150
4. Те ж, з газовими підігрівачами.	— » —	200
5. Те ж, з швидкодіючими газовими водопідігрівачами і багатотечним водорозбором	— » —	250
6. Житлові будинки з централізованим гарячим водопостачанням, обладнані вмивальниками і душовими	— » —	230
7. Те ж, з сидячими ваннами обладнані душовими	— » —	275
8. Будинки житлові квартирного типу з водопроводом, каналізацією, газом і централізованим гарячим водопостачанням	— » —	300
9. Те ж, при висоті будинків більше 12 поверхів і підвищених вимогах до їх благоустрою	— » —	350
10. Гуртожитки без душових	— » —	60
11. Гуртожитки з душовими	— » —	120
12. Готелі, пансіонати і мотелі з загальними ваннами і душовими	— » —	120
13. Готелі з душовими в окремих номерах	— » —	230
14. Готелі з ваннами в окремих номерах:		
а) до 25% загальної кількості номерів — 1 житель	— » —	200
б) до 75% загальної кількості номерів — 1 житель	— » —	250
в) в усіх номерах — 1 житель	— » —	300
15. Лікарні, санаторії загального типу та будинки відпочинку з загальними ваннами і душовими	1 ліжко	250
16. Лікарні і санаторії з грязеводолікуванням	— » —	500
17. Поліклініки і амбулаторії	1 хворий	15
18. Санаторії та будинки відпочинку з ваннами в усіх жилих кімнатах	1 ліжко за добу	350
19. Поліклініки і амбулаторії з грязелікуванням	1 кафедра за годину	3000
20. Пральні механізовані	1 кг сухої білизни	75
21. Пральні немеханізовані	1 кг сухої білизни	40
22. Адміністративні будинки	1 працівник	15
23. Учбові заклади та загальні школи	1 учень та викладач	20
24. Школи-інтернати	1 місце	220
25. Дитячі ясла-садки з цілодобовим перебуванням дітей	1 дитина	100
26. Дитячі ясла-садки з денним перебуванням дітей	— » —	75
27. Піонерські табори	1 місце за добу	200
28. Підприємства громадського харчування:		
а) готування страв, полуфабрикатів, миття посуду і продуктів	1 блюдо	12
б) те ж, відпущеної додому	— » —	10
29. Продовольчі магазини	1 роб. місце	400
30. Перукарні	— » —	120
31. Кінотеатри	1 місце	5
32. Клуби	1 відвідувач	10
33. Театри:		
а) для глядачів	1 місце	10
б) для артистів	1 артист	40
34. Стадіони і спортзали:		
а) для глядачів	1 місце	3
б) для спортсменів	1 спортсмен	50
35. Плавальні басейни:	% від об'єму	
а) поповнення	басейну	15
б) спортсмени	1 людина	100
в) глядачі	1 місце	3
36. Лазні:		
а) миття в загальному відділенні	1 відвідувач	180
б) миття в загальному відділенні з прийняттям оздоровчих процедур	— » —	290
в) душові павільйони	— » —	440
г) павільйон з ванною	— » —	540
д) прибирання підлог в приміщеннях мильних, душових, парильних	— » —	6
е) умивальник у оператора-мозолиста	1 год.	15
37. Обслуговуючий персонал в громадських будинках	1 год за зміну	25
38. Душові в побутових приміщеннях промислових підприємств, будинках культури та театрах	1 душ. сіт. за год	500
39. Водорозбірні точки в технологічному обладнанні або мийки в їдальнях, кафе, чайних, кондитерських, магазинах, фотографіях	1 кран на год	500
40. Крани умивальників загального користування в підприємствах громадського харчування	1 кран на год	200
41. Витрати на поливання:		
а) поливання спортивних доріжок, майданчиків	м²	1,5
б) поливання трав'яного покриття футбольного поля	— » —	3
в) підготовка поверхні катків	— » —	0,5
г) поливання із шлангів тротуарів площ, заводських проїздів	— » —	0,5
д) поливання присадибних ділянок	— » —	10
42. Механізоване миття вдосконалених покриттів вулиць та проїздів	м³	1,5
43. Механізоване поливання вдосконалених покриттів вулиць та проїздів	— » —	0,4
44. Поливання зелених насаджень	— » —	15
46. Поливання теплиць стелажних зимових, парників усіх типів	— » —	6
47. Холодильники:	1 м² поверхні	
а) миття підлоги		3
б) миття інвентаря	— » —	4
в) миття підйомно-транспортного устаткування	1 машина	50
49. Цехи з лишком наявного тепла більше 20 к/кал на 1 м приміщення	1 працівник	45
50. Останні цехи	— » —	25
51. Ветеринарні лікарні на одну велику тварину	1 голова	100
52. Те ж, на 1 малу тварину	— » —	50
53. Утримання худоби при веденні особистого підсобного господарства:		
а) корови	— » —	80
б) молодняк великої рогатої худоби	— » —	30
в) коні	— » —	25
д) свині молоді до 4-х місяців	— » —	15
54. Водопровідні колонки	1 житель	60
55. Гаражі з водопроводом:		
а) вантажна машина	1 машина	600
б) легкових машин	— » —	400
в) індивідуальні стоянки легкових машин	1 миття	60
г) індивідуальні стоянки мотоциклів	— » —	25
56. Салони автобусів і легкових машин і кузови грузових продовольчих машин, причепів	— » —	500
57. Вбиральні загального користування	1 м²	350
58. На капітальний і поточний ремонт будинку:		
а) при малярних роботах	1 маляр	125
б) при штукатурних і кам'яних роботах	1 робітник	250
59. Фонтани малі	1 фонтан	10000
60. Фонтани середні	— » —	25000
Норми витрати води на власні потреби житлових організацій.		
61. Господарсько - питні потреби в приміщеннях ЖЕК, ЖКК та ін.	1 чол.	15
62. Утримання місць загального користування в будинках (східці, вестибюлі) м²	1 раз на рік	12

Доповнення до норми витрат.

а) для будинків гуртожитків, готелів, будинків відпочинку, мотелей, лікарень, санаторіїв, пансіонатів, піонерських таборів, адміністративних будинків, дитячих садків витрати води в їдальнях і пральнях потрібно рахувати додатково:

б) витрати води на охолодження агрегатів холодильників і кондиціонерів повітря потрібно рахувати додатково;

в) для будинків кінотеатрів, клубів і театрів витрату води в буфетах потрібно рахувати додатково;

г) норма витрати води на поливання встановлена із розрахунку одієї поливки;

д) тривалість користування душовою слід рахувати за 45 хвилин після закінчення зміни.

Рекомендації по використанню витрати води

1. До п. 10, 11, 13, 14, 15 додатково рахувати витрату води на обслуговуючий персонал 25 л на 1 годину, а при прийманні душу — 75 л, на їдальні, перукарні, пральні та інше.

2. До п. 16, 17, 18, 19; 20 додатково рахувати на медперсонал 25 л, при прийманні душу — 75л, їдальні, пральні на технологічні потреби, лікувальні процедури, згідно паспорта на обладнання. Витрату води в аптеках, медичних лабораторіях визначати по 25 л на 1 людину, при наявності миття посуду 180 л на годину.

3. До п. 21, 22 додатково рахувати 45 л на 1 людину, наявності душу 125 л на 1 людину, прибирання приміщень 3 л на 1 м².

4. До п. 23 додатково рахувати воду на туалет.

5. До п. 24, 25 додатково рахувати на обслуговуючий персонал 25 л, питтєві фонтанчики 72 л, туалети, їдальні, пральні.

6. До п. 26, 27, 28 додатково визначати воду на обслуговуючий персонал 25 л на чоловіка, на зміну, при наявності душових — 75 л, та ін. В піонерських таборах і базах відпочинку туалетні, фонтани питтєвої води, гігієнічні душові — 225 л.

7. До п. 29 додатково визначати витрачання води на обслуговуючий персонал — 25 л, при наявності душових — 75 л, миття підлоги, інвентаря — 3 л, водорозбірні крани для відвідувачів — 200 л на годину, на охолодження холодильників відповідно до паспорту або з розрахунку 135 м³ на кожні 1000 ккал/год потужності, туалет 83 л на годину.

Для закусочних, бутербродних, буфетів, їдалень витрати води вираховувати для персоналу — 25 л, миття посуду — 500 л на годину, мийки для склянок по розрізу насадки — 30 м³, умивальник — 200 л на годину, миття підлоги — 3 л на м².

8. До п. 30 в магазинах визначати 25 л, мийка для склянок — 30 м³/шт, миття підлог — 3 л/м² на технологічне обладнання по паспорту. Мийки по продажу пива, квасу 45 м³ на мийку, автомати по паспорту.

За докладнішими роз'ясненнями звертатись в управління водоканалу на адресу: м. Олександрія, вул. Діброви, 30, телефон 2-40-57.

«ЛЕНИНСКОЕ ЗНАМЯ» — орган Александрийских городского и районного комитетов Компартии Украины, городского и районного Советов народных депутатов Кировоградской области (выходит на украинском языке).

АДРЕСА РЕДАКЦІЇ: 317900, м. Олександрія, вул. Шевченка, 74.

ТЕЛЕФОНИ: редактора — 2-23-45, відділів: партійного життя — 2-24-33, промисловості—2-36-63, сільського господарства—2-27-93, відповідального секретаря — 2-35-63, відділу листів — 2-01-43, приймальні — 2-22-32, бухгалтера — 2-27-93.

Спосіб друку високий. Газету виготовили поліграфісти: лінотиліст В. І. Столбаненко, складачі В. Є. Приходько, М. Г. Матюшенко, друкар О. Д. Кучеренко.

Олександрійська міська друкарня Кіровоградського облуправління у справах видавництв, поліграфії і книжкової торгівлі, індекс 62065. Телефони: 2-31-35, 2-34-70. Тираж 28114. Обсяг 1 друк. арк. м. Олександрія, вул. Шевченка, 81. Зам. № 634.

ПРОЛЕТАРІ ВСІХ КРАЇН, ЄДНАЙТЕСЯ!

ГАЗЕТА НАГОРОДЖЕНА ПОЧЕСНОЮ ГРАМОТОЮ ПРЕЗИДІЇ ВЕРХОВНОЇ РАДИ УРСР

Ленінський ПРАПОР

ОРГАН ОЛЕКСАНДРІЙСЬКИХ МІСЬКОГО ТА РАЙОННОГО КОМІТЕТІВ КОМПАРТІЇ УКРАЇНИ, МІСЬКОЇ ТА РАЙОННОЇ РАД НАРОДНИХ ДЕПУТАТІВ КІРОВОГРАДСЬКОЇ ОБЛАСТІ

Січень
24
П'ятниця
1986
№ 14 (10382)
Ціна 3 коп.
п'ятницю, суботу. Газета виходить у вівторок, середу,

ГАЗЕТА ВИДАЄТЬСЯ З 26 БЕРЕЗНЯ 1919 РОКУ

По-господарськи використовувати корми

У ПРОЕКТІ Основних напрямів економічного і соціального розвитку СРСР на 1986—1990 роки і на період до 2000 року наголошується на поліпшення якості кормів для громадського тваринництва, створення в кожному господарстві необхідної бази для їх зберігання і приготування до згодовування.

Досвід ряду передових колгоспів і радгоспів нашого району показує: де по-господарськи вирішують питання підготовки і ефективного згодовування наявних кормів худобі, там добиваються високих виробничих показників. Так, у всіх відділках радгоспу «Шарівський» працюють кормоцехи. Грубі корми тут постійно змішують з соковитими, у суміш додають мінеральні речовини. Такі корми худоба охоче поїдає і оплачує затрати на них високою продуктивністю. Нині по господарству одержують по 7 кілограмів молока від корови. А на фермі Шарівського відділка середньодобові надої від корови становлять 9,6 кілограма молока.

Дбають про згодовування тваринам кормів у переробленому вигляді працівники птахокомплексу колгоспу імені Володимира Ульянова, свинотоварного комплексу колгоспу «Україна», молочнотоварних ферм колгоспу «Прогрес».

Налагодили останнім часом роботу кормоплощадок у колгоспах «Перемога», імені Енгельса, імені Карла Маркса та інших господарствах.

Проте не в усіх колгоспах і радгоспах ефективно використовують грубі і соковиті корми. Скажімо, на молочнотоварному комплексі колгоспу імені Леніна шефи з теплоелектроцентралі № 3 побудували хорошу кормоплощадку. Торік вона працювала. На жаль, в нинішню зимівлю інженер по трудомістких процесах у тваринництві П. І. Кохан не подбав, щоб запустити її в роботу. А керівники господарства чомусь суворо не запитали за це із спеціаліста.

Не бережуть кормів у колгоспах імені Свердлова та імені Димитрова. Майданчиків для їх зберігання тут не спорудили. Біля корпусів можна побачити притоптану колесами тракторів солому.

У згаданих господарствах є бочки Марчука, але чому вони не діють, відомо, мабуть, лише інженерам по трудомістких процесах у тваринництві М. О. Дудуку і М. В. Кірішку.

Слід закинути докір і трудівникам колгоспу імені Енгельса. Тут на вівцефермі у кагатах лежать буряки. Коли їх звідти беруть тваринам, то кагати соломою не закривають. Частина коренів приморожується, втрачає свою поживність.

Бідний раціон годівлі тварин у колгоспі імені Калініна. Корови не одержують необхідної кількості сіна, коренеплодів. Сіль у годівницях взагалі відсутня. Кормозмішувач на першій фермі працює з перебоями, а на третій його навіть недобудовано. Та ці питання чомусь не турбують головного зоотехніка господарства О. В. Скляра.

Прикрим є той факт, що в колгоспі імені Леніна інколи залишають силос на ніч біля корпусів. Тут він перемерзає.

Невисокі у ці дні надої мають тваринники колгоспу імені Шевченка. А це, насамперед, тому, що кормів до згодовування не готують. Шефи з електромеханічного заводу і будівельного управління № 3 вже кілька років будують у господарстві кормоплощадку. Колгосп виплатив їм 17 тисяч карбованців, але об'єкт до цього часу в експлуатацію не здано. Чому ж змирилися з цим члени правління?

Корми — основа основ у піднесенні галузі тваринництва. Тому керівникам колгоспів і радгоспів, зооветеринарним та інженерним службам необхідно спрямувати всі зусилля на те, щоб забезпечити зразкове зберігання, підготовку і ефективне використання силосу, соломи, концентратів та іншого фуражу. Лише таким шляхом можна підвищити продуктивність худоби і птиці, забезпечити стале зростання виробництва продукції.

★

Дванадцять років тому Віктор Якович Повстяний прийшов працювати в механоскладальний цех заводу підйомно - транспортного устаткування. Тут здобув спеціальність слюсаря-складальника. Зараз змінні завдання виконує на 107—110 процентів.

Крім основної спеціальності, добре володіє суміжними: електрика та електромонтажника.

В громадській роботі Віктор Якович бере активну участь. Він профгрупорг дільниці, громадський інспектор по техніці безпеки. Йому присвоєно звання ударника комуністичної праці.

На знімку: В. Я. ПОВСТЯНИЙ за роботою.

Фото М. Пальчика.

★



Півтораденний заробіток — у Фонд миру

Гаряче схвалення і підтримку нових радянських мирних ініціатив висловили учасники мітингів, що відбулися у колективах всіх цехів і виробничих підрозділів заводу «Автоштамп». Виступаючі на них комуністи і безпартійні говорили, що Заява Генерального секретаря ЦК КПРС М. С. Горбачова виражає думки кожного з нас, всього радянського народу.

В цьому хвилюючому документі, сказав на мітингу начальник цеху № 1 А. М. Гімерверт, ще раз підтверджена відданість нашої Батьківщини справі миру. Одностайно схвалюючи Заяву, ми будемо зміцнювати мир конкретними справами, самовідданою працею на благо Вітчизни.

А. М. Гімерверт, бригадир спеціалізованої бригади Н. П. Демид, технолог цеху П. Н. Рева внесли пропозицію підтримати почин колективу рудоремонтного заводу, переказати у Радянський фонд миру півтораденний заробіток кожного працюючого. Суботник, присвячений XXVII з'їздові КПРС, перетворити в день високопродуктивної праці, виготовляти продукцію тільки із зекономлених матеріалів та на заощаджених електроенергії.

Майже 15 тисяч карбованців — таким буде внесок заводчан у копилку миру. Зробимо його напередодні Всесоюзного форуму комуністів.

Нині на підприємстві панує високе політичне і трудове піднесення. Передз'їздівська ударна вахта називає переможців. Ними не раз виходили колективи цеху № 1 (начальник А. М. Гімерверт), комплексних бригад В. М. Григор'єва і В. І. Маркова, спеціалізованої бригади А. П. Терехова та інші.

Триває соціалістичне змагання за дострокове виконання взятих зобов'язань на честь партійних з'їздів. Колективи окремих виробничих підрозділів, десятки передовиків і новаторів дали слово виконати завдання двох місяців року до відкриття XXVII з'їзду КПРС. А в цілому по заводу плануємо видати надпланової продукції на 30 тисяч карбованців.

Запорукою успіху служить щоденна ударна праця заводчан.

Л. МАТАКОВА,
секретар парткому заводу.

ВІДВЕРНУТИ ЗАГРОЗУ ВІЙНИ

МИ—ЗА МИР

На п'ятій молочнотоварній фермі колгоспу «Прогрес» перед початком обіднього доїння корів відбувся мітинг. З Заявою Генерального секретаря ЦК КПРС М. С. Горбачова ознайомила тваринників секретар парткому господарства Л. І. Марченко.

Виступаючі на мітингу доярки В. К. Скосар, Л. І. Остроушко, вагар Г. К. Солов'ян, гаряче схвалюючи нові мирні пропозиції, від імені колективу ферми запевнили, що в ім'я миру докладуть усіх зусиль, щоб внести гідний вклад у реалізацію Продовольчої програми країни.

Л. ІВАНЧЕНКО.

Сила у праці

У пересувній механізованій колоні № 14 та автоколоні тресту «Кіровоградводбуд» відбулися мітинги з приводу Заяви Генерального секретаря ЦК КПРС М. С. Горбачова про нові пропозиції Радянського Союзу, спрямовані на повну ліквідацію ядерної зброї в усьому світі та забезпечення мирного майбуття нашої планети.

Водії М. О. Черпов, Ю. І. Шевченко, заступник начальника колони Л. Д. Єременко та інші палко підтримали Заяву М. С. Горбачова і запевнили, що не пошкодують сил, щоб працею своєю внести гідний вклад у всенародну справу миру, у зміцнення економічної могутності Радянської Батьківщини.

Г. ДЯТЛОВА.

Турботи овочівників

РЕПОРТАЖ

У першому році дванадцятої п'ятирічки трудівники колгоспу «Ленінським шляхом» вирощуватимуть городину на 206 гектарах. Щоб зібрати високий її урожай, овочівники докладають немало зусиль. Ще з осені площу ретельно зорано, у грунт внесено необхідну кількість органічних і мінеральних добрив.

В овочівників і в ці зимові дні турбот багато. Вони готують парникові рами для вирощування розсади. Їх уже відремонтовано і підготовлено до засіву 1350 штук. Через декілька днів тут висіватимуть ранню капусту.

Не забувають колгоспники про виготовлення нової та ремонт наявної тари. На цій роботі особливо відзначається ветеран праці С. А. Жарков. Семену Антоновичу виповнилося 73 роки. Та, незважаючи на вік, він добре справляється з дорученням.

Напружена пора нині у тепличному господарстві, працівники якого дезинфікують теплиці, перекопують і заправляють грунт мінеральними добривами. Тут вже висаджено на розсаду огірки і одержано дружні сходи. Рослини розвиваються добре.

Загальна площа тепличного господарства колгоспу 2000 квадратних метрів. Городники розгорнули боротьбу за те, щоб з кожного метра грунту зібрати по 15—20 кілограмів огірків.

З добрим настроєм трудяться всі члени городньої бригади. А заспівувачами соціалістичного змагання виступають справжні майстри овочівництва пенсіонерка Олександра Яківна Дудник, Ганна Пилипівна Щербина, Лідія Дем'янівна Шалманова, Ганна Костянтинівна Шаповал.

— Колектив войнівських городників, — розповідає його ватажок О. Д. Метка, — настроєний на те, щоб в цьому році постачити до столу трудящих якнайбільше свіжих овочів, успішно виконати завдання по продажу їх державі.

О. ЄРЕМЕНКО,
позаштатний кореспондент.

Партійне життя: обговорюємо передз'їздівські документи

Нові підходи до праці і життя

Нині повсюдно в партійних організаціях і трудових колективах йде підготовка до XXVII з'їзду КПРС. Триває всенародне обговорення проектів нової редакції Програми партії, змін в Статуті КПРС, Основних напрямів економічного і соціального розвитку СРСР на 1986—1990 роки і на період до 2000 року.

Ці документи містять ясний марксистсько-ленінський аналіз головних напрямів, які витікають з вимог розвинутого соціалізму. Вони покликані стати надійною науковою базою для розгортання творчої праці радянських людей на основі новаторських підходів КПРС до переорієнтації всієї роботи партії в масах, переорієнтації суспільної думки на даному етапі комуністичного будівництва.

Повністю схвалюю стратегію і тактику партії в цей відповідальний момент історії. Хотів би висловити через газету деякі уточнення в передз'їздівських документах.

Перш ніж зробити це, наведу факт. Наш будинок № 57 по вулиці 6-го Грудня розташований за кілька сот метрів від центральної площі імені Леніна в місті Олександрії, а перебуває у віданні Новопразької житлово-експлуатаційної дільниці, яка розміщена в селищі Нова Прага за 23 кілометри від міста. Чи раціонально це? Звичайно, ні. Жителі кількох десятків будинків терплять великі незручності через віддаленість дільниці.

Ремонти квартир найчастіше проводять власними силами, а ззовні будинки ніхто не фарбує, не лагодить, санітарно-технічні комунікації виходять з ладу, а керівники дільниці не вживають заходів. По-перше — вони далеко від підвідомчих об'єктів, по-друге — не мають відповідної матеріально-технічної бази для проведення капітальних ремонтів. Відсутні й бригади будівельників, які б цим займалися.

Вже кілька років порушуємо питання про передачу нашого будинку міському ЖЕКу, підключення квартир до центральної опалювальної мережі. Не вирішується й питання газифікації, хоч на проведення всіх цих робіт давно видана технічна документація.

В розділі VII проекту Основних напрямів економічного і соціального розвитку СРСР говориться: «Раціонально розміщувати мережу підприємств, організацій та установ сфери послуг, наближаючи їх до місця роботи, навчання і проживання людей... Здійснювати розвиток платних послуг, що надаються підприємствами та установами житлово-комунального господарства...»

Після цього абзацу слід би додати: «Зобов'язати виконкоми місцевих Рад народних депутатів забезпечити в дванадцятій п'ятирічці підприємства і установи житлово-комунального господарства матеріально-технічною базою і кадрами для надання всіх видів побутових та інших послуг трудящим».

У розділі X «Соціальний розвиток, підвищення рівня життя народу» записано про необхідність поліпшувати благоустрій, озеленення і санітарний стан міст та населених пунктів, ширше практикувати участь населення в роботах по благоустрою.

Пропоную конкретизувати цю думку, записавши так: «Кожний працездатний громадянин віком від 16 років повинен відпрацювати протягом року не менше семи днів на благоустрої, озелененні і наведенні зразкового санітарного стану в місті чи іншому населеному пункті».

У розділі V «Ідейно-виховна робота, освіта, наука і культура», в пункті І проекту нової редакції Програми КПРС записано: «Величезне виховне значення має добрий приклад у громадському і особистому житті, у виконанні громадянського обов'язку». Схвалюючи цей пункт Програми, хочу зауважити, що в окремих трудових колективах послаблена робота, особливо серед молоді, по вихованню громадянського обов'язку.

На мій погляд, необхідно ввести в усіх школах, технікумах і профтехучилищах короткий курс навчання по проблемі «Основи радянського громадянства».

В цьому ж розділі є пункт, в якому говориться: «Відповідно до вимог науково - технічного і соціального прогресу набуде дальшого розвитку система середньої спеціальної і вищої освіти»... Це речення пропоную продовжити словами: «здійснивши в дванадцятій п'ятирічці реформу вищої школи».

У розділі І «Члени партії, їх обов'язки і права» проекту змін у Статуті КПРС, у п'ятому параграфі слід би додати таке: «Комуніст, який написав у рекомендації навмисне неправдиву характеристику на вступаючого в партію, несе сувору відповідальність, аж до виключення з партії».

В параграфі 2 того ж розділу, в пункт «д» пропоную внести таке доповнення: «Особи, які допустили очковтирництво, хабарництво, приписки, дали неправдиву інформацію та інші негативні прояви, притягаються до суворої відповідальності, аж до виключення з КПРС».

О. ВЕДЕНЄЄВ,
старший викладач кафедри марксистсько - ленінської філософії Дніпропетровського гірничого інституту імені Артема.

У райкомі Компартії України

Бюро райкому Компартії України на черговому засіданні розглянуло і обговорило питання про роботу партійних організацій колгоспу «Заповіт Леніна» і Олександрійського сільського профтехучилища № 31 по виконанню постанови бюро райкому партії про дальше поліпшення партійного керівництва комсомольськими організаціями і підвищення їх ролі в комуністичному вихованні молоді.

У прийнятій постанові відзначається, що партком колгоспу «Заповіт Леніна» та партбюро СПТУ № 31 проводять певну роботу по посиленню партійного керівництва, дальшому організаційно-політичному зміцненню комсомольських організацій, поліпшили виховну роботу серед молоді.

Поряд з цим звернуто увагу секретаря парткому колгоспу В. Г. Щербини та секретаря партбюро профтехучилища Б. М. Малишева на недоліки, які ще допускають партійні організації в керівництві комсомольськими осередками. Запропоновано ширше залучати молодь до виконання завдань, поставлених квітневим (1985 р.) Пленумом ЦК КПРС, повсякденно турбуватися про виховання у молоді потреби самовіддано трудитися на виробництві. Господарських керівників зобов'язано дбати про створення належних умов для високопродуктивної праці, навчання, побуту і відпочинку юнаків та дівчат, ефективніше використовувати для цього фонди, виділені на соціально-культурні потреби, розширювати будівництво житла для молодих сімей.

Райком ЛКСМ України зобов'язано подати практичну допомогу комітетам комсомолу в питаннях внутріспілкової роботи, організації трудового виховання і дозвілля молоді, піднесення бойовитості комсомольських осередків.

На засіданні бюро райкому партії звітували секретар партійної організації колгоспу імені Карла Маркса М. І. Романенко та голова правління колгоспу «Червоний прапор» О. С. Ткачов про хід зимівлі громадського тваринництва.

У прийнятій постанові бюро відзначило, що партійні організації та керівники господарств далеко не все роблять, щоб забезпечити виконання поставлених завдань по виробництву молока. Щоденні надої його в порівнянні з відповідним періодом минулого року знизилися.

Партійні організації, правління колгоспів ще слабо здійснюють контроль за виконанням прийнятих рішень, не виявляють необхідної вимогливості до керівників середньої ланки та спеціалістів, не вживають дійових заходів щодо посилення авангардної ролі комуністів у колективах тваринників, розвитку соціалістичного змагання.

В обох господарствах не застосовуються досягнення науки і передового досвіду, не здійснено перехід колективів тваринників на нові форми організації, оплати і стимулювання праці. Не створено належних побутових умов для працюючих, навчання їх проводиться нерегулярно. Слабо ведеться масово-політична і виховна робота. Потребує поновлення наочна агітація.

Самоусунулися від масово-політичної роботи і працівники будинків культури, бібліотек.

В результаті безконтрольності з боку парткому в колгоспі імені Карла Маркса допущено приписки надоїв молока.

В господарствах корми до згодовування не готують, первинний облік продукції потребує поліпшення. На низькому рівні зоотехнічна робота, санітарний стан ферм не відповідає ветеринарним вимогам.

За серйозні недоліки в організаторській та політичній роботі по проведенню зимівлі громадського тваринництва і підвищенню його продуктивності секретарю парткому колгоспу імені Карла Маркса М. І. Романенку оголошено сувору догану, голову правління колгоспу «Червоний прапор» О. С. Ткачова суворо попереджено і зобов'язано вжити необхідних заходів по усуненню виявлених недоліків.



МИКОЛАЇВСЬКА ОБЛАСТЬ. Три десятиліття працює в радгоспі «Радсад» агроном, умілий організатор сільськогосподарського виробництва Ліна Миколаївна Буханько. Тепер вона очолює перший відділок — передовий в господарстві. Тут вирощують вайвищі врожаї, випробують нову техніку, застосовують нову технологію. Одинадцяту п'ятирічку виконано за чотири роки. І в цьому чимала заслуга комуніста, депутата сільради, лауреата Державної премії СРСР Л. М. Буханько.

На знімку: агроном Л. М. Буханько і директор радгоспу П. Н. Григоренко визначають нові ділянки для садіння винограду.

Фото О. Кремка (Фотохроніка РАТАУ).

Слідами наших виступів

«З ПОЗИЦІЙ КРИТИКИ І САМОКРИТИКИ»

Так називався звіт з пленуму райкому Компартії України, надрукований в «Ленінському прапорі» 2 жовтня 1985 року. Критиці піддавався колгосп «Україна» за невиконання планів продажу державі свинини.

Як повідомив редакції заступник голови колгоспу М. С. Дмитрачков, виступ газети обговорено на засіданні правління та у колективі свинокомплексу. Критику визнано вірною і своєчасною. Розроблено ряд конкретних заходів, по підвищенню продуктивності праці свинарів. Так, створено групи інтенсивної відгодівлі тварин. Це дало змогу довести середньодобові прирости живої ваги свиней до 380 грамів, що більше планового показника.

«ПРИСКОРИТИ ТЕМПИ БУДІВНИЦТВА ЖИТЛА»

Під такою назвою в нашій газеті від 7 вересня 1985 року було надруковано кореспонденцію, у якій критиці піддавався колгосп імені Енгельса за незадовільну організацію спорудження житла для тваринників і механізаторів.

Публікацію обговорено на розширеній нараді керівників і спеціалістів колгоспу. Завідуючому господарством колгоспу О. П. Яценку вказано на низькі темпи будівництва житла.

Про це повідомив редакції голова правління колгоспу І. О. Кришній.

Що посієш, хлібороб?

На календарі січень. Але вже зараз у господарствах турбуються про майбутній урожай — доводять до високих кондицій насіння. Наводимо дані державної насіннєвої інспекції про стан посівного матеріалу у колгоспах і радгоспах району (доведено до першого класу в процентах до плану засипки):

ім. В. Ульянова	100	«Ленінським шляхом»	100
ім. Свердлова	100	ім. Петровського	100
		ім. Кірова	100
		ім. Калініна	100
		«Прогрес»	100
		ім. Димитрова	99
		«Заповіт Леніна»	99
		ім. Фрунзе	99
		«Перемога»	99
		ім. Леніна	98
		«Прапор комунізму»	94
		Червоний прапор	93
		«Маяк»	73
		ім. Шевченка	73
		«Росія»	72
		ім. Енгельса	63
		«Україна»	51
		ім. Карла Маркса	34
		Радгоспи	
		Цукрокомбінат	100
		Радгосп-технікум	99
		Кінзавод	99
		«Більшовик»	99
		«Шарівський»	98
		ім. Гагаріна	36
		По району	94

Як видно із завдання, у багатьох господарствах панує справді «зимовий» спокій. Деякі керівники забувають відому народну мудрість: «Готуй сани влітку, а воза взимку». І це, перш за все, стосується голови правління колгоспу імені Карла Маркса В. Б. Паламарчука, головного агронома цього господарства Н. П. Романенко та агронома насіннєвода М. Г. Донця. У колгоспі не підготовлено до весняної сівби 2577 центнерів ячменю та 440 центнерів вівса. Але заходів до виправлення становища вони не вживають.

З року в рік незадовільно готують насіння до сівби у колгоспі «Україна», де головою С. С. Жуфалаян, а агрономом-насіннєводом Г. М. Тимченко. Нині тут доведено до першого класу лише 1754 центнери насіння.

Низькими темпами також готуються до весни хлібороби колгоспів «Росія», імені Енгельса, імені Шевченка та інші.

Трудівникам району необхідно докласти зусиль, щоб все насіння довести до посівних кондицій першого класу.

Репортаж

Молодь — форуму партії

У переможців соціалістичного змагання за право підписати Рапорт комсомольської організації виробничого об'єднання «Олександріявугілля» XXVII з'їзду КПРС піднесений настрій. Вони зібралися у святково прибраному залі.

Прохідник шахти «Світлопільська» Микола Смоляр розповів про ударний труд комсомольсько-молодіжної бригади прохідників В. А. Прохоренка, про важливу роль в їх роботі згуртованості, взаємовиручки, високої відповідальності кожного за доручену справу.

З добрими побажаннями звернувся до юнаків та дівчат ветеран комсомолу, член ради ветеранів партії об'єднання Пантелеймон Іванович Даниленко. «Мені приємно, що ви вибрали правильний шлях — трудовий. Сучасна молодь продовжує славні традиції старших поколінь. І це радує нас, комуністів», — підкреслив він.

Комсомольці об'єднання зустрічають XXVII з'їзд КПРС з вагомими здобутками. Дванадцять комсомольсько-молодіжних колективів носять високе звання «Колектив комуністичної праці». Високих показників добиваються в ході передз'їздівської ударної вахти комсомольські організації розрізу «Верболозівський», шахти «Світлопільська», рудоремонтного заводу, розрізу «Морозівський».

Рапорт XXVII з'їзду КПРС підписали 25 переможців соціалістичного змагання. Серед них гірничий майстер першої видобувної дільниці шахти «Ведмежоярська» Олександр Боровик, електрослюсар брикетної фабрики «Байдаківська» Олександр Кравченко, помічник машиніста екскаватора розрізу «Верболозівський» Юрій Волощук, прохідник шахти «Світлопільська» Микола Смоляр, електрослюсар ТЕЦ № 3 Володимир Мостовий та інші.

На згадку про цю знаменну подію переможці соціалістичного змагання сфотографувались.

Т. ТАВІЛОВА.

ВІД З'ЇЗДУ ДО З'ЇЗДУ

Рівень соціального злету

Наш кореспондент зустрівся з головою правління райспоживспілки М. І. Семком і попросив розповісти про готовність працівників споживчої кооперації району до виконання соціальної програми дванадцятої п'ятирічки. Друкуємо його розповідь.

Торгівля завжди була важливою ланкою, яка забезпечувала дальше розширення і зміцнення зв'язків міста і села, своєрідним барометром, що характеризує ріст матеріального добробуту радянських людей, виконання соціальної програми партії. Яскравим свідченням цього є діяльність нашої райспоживспілки.

При активній допомозі партійних, радянських органів, правлінь колгоспів і дирекцій радгоспів у минулій п'ятирічці здійснено ряд заходів, що дало змогу докорінно поліпшити торговельне обслуговування трудівників села, збільшити обсяги господарсько-фінансової діяльності. Ще 12 жовтня райспоживспілка першою в області виконала план роздрібного товарообороту за одинадцяту п'ятирічку і за 1985 рік. Надплановий оборот перевищив 1195 тисяч карбованців.

Виконано плани по комісійному обороту, реалізації друкованих видань, кооперуванню населення, збору пайових внесків. Все це результати дальшого поліпшення організаторської роботи багатьох споживчих товариств і підприємств райспоживспілки, які протягом п'ятирічки добивалися якісного виконання плану товарообороту кожним магазином і підприємством громадського харчування. Та найперше тут варто виділити колективи Новопразького і Звенигородського сільських споживчих товариств, де головами В. П. Улісько і В. Л. Глінченко. Досить сказати, що більше 50 колективів підприємств торгівлі, виробничих цехів і три колективи сільських споживчих товариств достроково виконали свої п'ятирічні плани.

Враховуючи запити трудівників села, кооператори району активно працювали над впровадженням прогресивних форм обслуговування, зокрема самообслуговування. Трудівників села безпосередньо на робочих місцях обслуговують 4 автомагазини, 10 роздрібних розвозок, 5 розвозок громадського харчування, 15 ларків саморозрахунку. В середньому за рік на тваринницькі ферми, тракторні бригади організовуємо понад тисячу виїздів, де реалізовуємо товарів майже на 600 тисяч карбованців.

Високі темпи росту роздрібного товарообороту і громадського харчування на селі вимагали дальшого розвитку матеріально-технічної бази споживчої кооперації. Для її зміцнення за роки минулої п'ятирічки вкладено 1511 тисяч карбованців. Крім цього, 800 тисяч карбованців затрачено на капітальні ремонти підприємств торгівлі та громадського харчування. Здано в експлуатацію 6 магазинів корисною площею 850 квадратних метрів, 3 приймально-заготівельні пункти, овочесховище на 1000 тонн, 50-квартирний житловий будинок. Капітально полагоджено 45 магазинів, виробничих, заготівельних об'єктів і підприємств громадського харчування.

В розширенні матеріально-технічної бази торгівлі кооператорам активно допомагали правління колгоспів і дирекції радгоспів. Тільки в завершальному році одинадцятої п'ятирічки колгосп імені Димитрова побудував магазин на 150 квадратних метрів. В селищі Нова Прага колгосп імені Леніна завершує будівництво кафе, а радгосп Олександрійського цукрокомбінату — магазину в селі Веселе.

Усе це створює міцну основу для успішної роботи в дванадцятій п'ятирічці. Найперше ставимо перед собою завдання докорінно поліпшити культуру торгівлі та вдосконалити діяльність всіх кооперативних підприємств. Належить покінчити з такими недоліками в роботі, як невчасне забезпечення в окремі магазини хліба та товарів першої необхідності.

Уже в перші роки нової п'ятирічки нам треба вирішити транспортну проблему. Адже в сільських споживчих товариствах, підприємствах громадського харчування відсутні спеціальні автомашини для перевезення м'ясних і молочних продуктів.

Значний обсяг робіт треба виконати по реконструкції хлібозаводу з встановленням лінії безперервного приготування тіста, агрегату з автоматичним посадчиком і газифікації заводу. Таким чином, виробництво хлібобулочних виробів буде доведено до 42 тонн за добу. Або зросте на 25 процентів без збільшення кількості робітників.

Замовлено документацію на реконструкцію ковбасного і забійного цехів. Це також дасть змогу збільшити виробництво ковбасних виробів до 3 тонн на добу і забою 25 голів худоби за зміну.

З мінімальними затратами буде проведена реконструкція цеху безалкогольних напоїв і плодопереробного комплексу. Замість вина тут виготовлятимемо високоякісні соки.

Зараз серед кооператорів все ширшого розмаху набирає соцзмагання за гідну зустріч XXVII з'їзду КПРС, за успішне виконання завдань, планів стартового року дванадцятої п'ятирічки.

По праці шана



28 років трудиться в цеху по ремонту гірничого обладнання рудоремонтного заводу Олександр Іванович Колесников. Він слюсар п'ятого розряду. На ремонті обладнання екскаваторів змінні завдання виконує на 125—130 процентів. Йому присвоєно звання «Кращий за професією».

Олександр Іванович активний раціоналізатор. Передовому робітнику виявлено високе довір'я очолювати бригаду слюсарів. Трудові здобутки О. І. Колесникова відзначено нагрудним знаком «Шахтарська слава» III ступеня.

Фото М. Пальчика.

Так працювали будівельники

Підбито підсумки роботи будівельних організацій міста за 1985 рік (перша графа — виконання будівельно-монтажних робіт по генпідряду, друга — власними силами в процентах):

Будівельне управління № 5	101,6	101,5
Житлово-комунальна контора	100	89,2
Управління механізації	96,8	96,8
Будівельне управління № 4	89,4	87,7
Будівельне управління № 3	87,4	96,7
Монтажне управління	74,9	71,4
По тресту «Олександріяважбуд»	**93,3**	**91**
Розрізобудівельне управління № 2	94,5	104,4
Розрізобудівельне управління № 3	52,2	66,9
Розрізобудівельне управління № 4	48	48
По тресту «Олександріярозрізобуд»	**75,5**	**74,2**
По місту	**88,3**	**88,6**
Спеціалізоване управління № 557	115	115,6
Рембудуправління облрембудтресту	98,3	98,7
Шляхове рембудуправління облрембудтресту	97,4	97,4
Геологорозвідувальна експедиція	96,7	96,7

У тресті «Олександріяважбуд» з річним планом успішно справилося лише БУ-5, решта — відстає. Прикро, що в числі відстаючих опинилося і БУ-3, колектив якого раніше виконував плани, йшов в авангарді змагання.

Загалом недовиконано будівельно-монтажних робіт по генпідряду на мільйон з лишком тисяч карбованців, власними силами на 1,4 мільйона карбованців.

Ще нижчі показники у розрізобудівельників тресту «Олександріярозрізобуд». Річний план недовиконано на чверть. Здійснено будівельно-монтажних робіт на 2,5 мільйона карбованців менше, ніж передбачалося.

Серед інших будівельних організацій добре попрацював лише колектив СУ-557. Решта колективів не справилася з планами.

На теми моралі

Сильніше фізичного болю...

Шість років із своїх дев'ятнадцяти Люда Семеріна прикута до постелі. Пухлина спинного мозку — такий діагноз поставили лікарі в 1979 році. Потім була складна операція, яка тривала сім годин. Лікування в Олександрії, Кіровограді, Києві.

...Я зайшла до маленької кімнатки. На мене дивились великі, розумні, але такі сумні очі. І навіть, коли Люда посміхалась, смуток з очей не зникав. Ні, не слабодухістю віяло від цієї худенької дівчинки. Вона знайшла в собі достатньо сили, щоб боротися з хворобою. Поступово їй стає краще. Кращає... Тільки допоможіть, підтримайте, не залишіться байдужими — молять ці допитливі очі.

Її мама, Ганна Петрівна, працює на меблевій фабриці. Робота позмінна. І дівчині часто доводиться проводити дні насамоті. В такі часи мріє Люда про те, як в один сонячний весняний день вона зможе підвестись, пройтись по кімнаті. «Буває ж так,» — посміхається, а в очах знову смуток. Мабуть, ще щось хоче сказати, та не наважується.

Мій погляд падає на вікно. Кілька книг, блокноти, ручка. Людмила багато читає, аналізує прочитане, пише вірші. В поезію дівчина вкладає свої мрії, надії, сподівання.

Песни, зовите всех нас
жить
Честно, светло и свято,
Чтобы никто не смел
убить
Правды святой раскаты.

В цих рядках віра в справедливість, людську доброту, чуйність. І хай художньо вони не зовсім досконалі, але в них скільки правди, що просто дивуєшся: звідки в неї сили? В її серці. А ще в тих, хто розділяє її горе. Сліз стає менше, коли є з ким їх виплакати. Радість вдвічі більшає, коли є з ким поділитись нею.

Люда вдячна своїй подрузі дитинства Світлані, яка приходить до неї. Один раз в місяць відвідує хвору дільничний лікар. І все. Чому ж так сталось, що у восьмирічній школі № 4, де навчалась піонерка, забули про неї? Видали атестат про восьмирічну освіту й забули. Я не обмовилась, коли сказала — піонерка. Бо ні вчителі, ні комсомольці школи не надали значення тому, як хотілось дівчині бути комсомолкою. І наскільки б цікавішим і радіснішим було життя Людмили, коли б вона відчувала підтримку друзів, знайомих. Увагу. Турботу. Адже людині більш боляче не від фізичного болю, а від байдужості оточуючих.

Бути чуйним до тих, хто потрапив у біду — такий закон нашого життя. Всі, хто носить комсомольський квиток, озирніться навкруги, чи не потрібна комусь допомога ваших рук, ваших сердець. В цьому святий обов'язок комсомольця.

Людина чекає допомоги.
Людина надіється.

Т. ЛОЗОВА.

ТЕПЛО ЛЮДСЬКИХ СЕРДЕЦЬ

НІ на один день не припиняється потік листів до редакції. Пишуть нам про все, чим живуть мешканці міста і району. Чимало надходить і подяк на адресу працівників різних установ, підприємств, організацій.

Ось кілька таких листів. Пенсіонери В. В. Горбачов та К. П. Гончарова, які проживають по вулиці Першотравневій, дякують листоноші Г. І. Гіцелар, яка старанно виконує свої службові обов'язки, завжди вчасно доставляє кореспонденцію, пенсію. Галина Іванівна з повагою ставиться до стареньких. Поцікавиться станом здоров'я, не відмовиться виконати їхнє прохання чи доручення.

Задоволена роботою листоноші і пенсіонерка Н. Г. Фоміна з провулку Комсомольський, який обслуговує Г. М. Зомова. Велику роботу серед населення проводить Галина Михайлівна під час передплатної кампанії. Побуває в кожній сім'ї, порадить, які видання краще передплатити, а протягом року доставляє їх вчасно і акуратно.

І ще одній листоноші вдячні передплатники — Валентині Володимирівні Подгорновій з відділення зв'язку № 5. Привітна, ввічлива, старанна і уважна в роботі, — так характеризує її мешканка міста Н. Н. Булаковська.

«Якось після роботи я зайшла в перукарню, що на площі Кірова, — читаємо в листі С. А. Бандурко. — Людей було багато. Я зайняла чергу і стала чекати. Перукар З. З. Пержу запропонувала мені стілець, що стояв біля її крісла (в черзі я була найстарша, та й ноги боліли. Певно, майстер це помітила). У перукарні я була кілька годин. І спостерігала за роботою цієї жінки. Вміє вона працювати! Обслуговувала клієнтів акуратно, багатьом радила, яку зачіску краще

ОГЛЯД ЛИСТІВ

зробити. Всі жінки і дівчата виходили з перукарні гарні, ніби аж помолоділі, від щирого серця дякували Зінаїді Захарівні».

Д. К. Благодатний з Пантаївки вдячний за культурне обслуговування та гарно виконане замовлення закрійниці Н. І. Гавриленко, яка працює в ательє мод на площі Кірова.

«Я приїхала в Олександрію, щоб купити зимове пальто, — пише в листі пенсіонерка Т. П. Нагібіна з селища Димитрове. — Зайшла в універмаг «Ювілейний», попросила продавців допомогти підібрати мені потрібну річ. Вони охоче виконали моє прохання. Щоправда, довелося приміряти кілька пальт. Зате коли я вдома одягла обнову і глянула в дзеркало, на душі стало так радісно, що купила недорогу і хорошу річ і ще за те, що мене так уважно і культурно обслужили».

Інвалід Великої Вітчизняної війни В. А. Онопа висловлює подяку працівникам прилавка за те, що забезпечили його сім'ю якісною картоплею, причому з доставкою додому. Він також повідомляє, що продавці Г. В. Шаповал, Л. І. Завознікова, Р. В. Максименко культурно і ввічливо обслуговують інвалідів війни у спеціалізованому магазині.

К. Б. Бродській донька передала поїздом потрібну річ. В телеграмі забула вказати номер вагона. 85-річна Катерина Борисівна звернулася за допомогою до чергового по станції Олександрії А. П. Тарайка та оператора М. А. Горбань. Вони не відмовили старій жінці, допомогли їй знайти в поїзді, що прибув з Одеси, провідника, яка й вручила Катерині Борисівні передачу від дочки.

З станції Драбово Черкаської області надіслала лист громадянка Галевич. Її тяжко хворому сину В. П. Рубану зробив операцію в онкологічному диспансері хірург М. Л. Стець. Операція пройшла успішно. М. Л. Стець доклав чимало зусиль, щоб В. П. Рубан швидше поправлявся. Мати безмежно вдячна М. Л. Стецю, а також головному лікарю диспансера В. Г. Платовій, хірургу І. О. Шатрюку, медсестрам за кваліфіковану допомогу, душевне ставлення до її сина та інших хворих.

У кожному з названих листів сердечні слова вдячності людям, які не тільки старанно виконують свої службові обов'язки, а й, не рахуючись з часом, прагнуть допомогти людям у скрутну хвилину.

О. ДУБРАВІНА.

СПОРТ

Змагання з міні-футболу

Стартувала міська спартакіада «Юність», присвячена XXVII з'їзду КПРС. За традицією вона відкрилася змаганнями з міні-футболу, в яких взяло участь 236 дітей і підлітків. Змагання проводилися в Палаці спорту заводу підйомно-транспортного устаткування по двох вікових групах.

У старшій віковій групі переможцем стала команда «Кристал» з ЖЕК № 1 управління житлово-комунального господарства, на другому місці — «Сокіл» з ЖЕК № 4 (сел. Димитрове), на третьому — «Факел» з ЖЕК № 1 міськвиконкому.

У молодшій групі першість виборов також «Кристал», на другій сходинці — «Ровесник» (також з ЖЕК № 1 управління житлово-комунального господарства), на третій — «Сокіл».

Журі визначило кращих гравців. Ними стали у старшій групі — воротар Володимир Ростоський, нападаючий Вадим Пищенко, захисник Володимир Лещенко; у молодшій групі — воротар Дмитро Стойко, нападаючий Андрій Нерух, захисник Юрій Шадський.

Л. КАРАБОВСЬКА.

На голубому екрані

СУБОТА, 25 СІЧНЯ
І ПРОГРАМА ЦТ

10.00 «Здоров'я.
10.45 «Переможці». Зустріч ветеранів Сивашської і Залізної дивізій.
12.00 Грає Е. Москвітіна (арфа). Фільм-концерт.
12.10 «В країні пальм і снігу». Теленарис про сьогоднішній день Індії.
12.40 Для всіх і для кожного.
13.10 «Людина. Земля. Всесвіт».
14.30 Новини.
14.45 Очевидне — неймовірне.
15.45 Герої А. Гайдара — на екрані. «Школа». Художній телефільм. 3 серія «Заспівувач».
16.50 Новини.
17.15 Міжнародна зустріч з боксу збірних команд СРСР і США.
18.30 9-а студія.
19.30 Екран пригодницького фільму. «Нічна пригода». Художній фільм.
21.00 «Час».
21.40 «Вас запрошує Ігор Мойсеєв».
23.00 Чемпіонат Європи з ковзанярського спорту. Чоловіки.
23.45 Новини.

ПРОГРАМА УТ

10.00 Новини.
10.20 Ритмічна гімнастика.
10.50 Ранковий концерт.
11.40 «Наука і час». Стратегія технічної політики.
12.10 Народна творчість.
12.40 Новини.
12.50 Факти свідчать.
15.40 Сатиричний об'єктив.
16.10 Марк Твен. «Ось послухайте...» Теленовела.
16.40 Концерт з творів українських композиторів.
17.15 Художній фільм «Чапаєв».
19.00 Актуальна камера.
19.35 Музичні зустрічі.
20.50 На добраніч, діти!
21.00 «Час».
21.40 Вперше на екрані УТ. Художній фільм «Звинувачення».
22.55 Новини.

II ПРОГРАМА ЦТ

8.00 Гімнастика.
8.20 «Снився мені сад» Науково-популярний фільм про ленінградських селекціонерів.
8.30 Ритмічна гімнастика.
9.00 Музична передача «Ранкова пошта».
9.30 Прем'єра документального фільму «Швидкість отари».
10.20 Концерт хору молоді і студентів м. Краснодара.
10.50 «Якщо хочеш світ побачити...» Документальний телефільм.
11.15 «Борис Добронравов». Документальний телефільм.
12.10 «І це все про нього». Художній телефільм. 5 серія.
13.20 Що? Де? Коли? Телевікторина. Фінал.
15.30 «В суботу ввечері». Музично - розважальна програма «У нашому домі».
17.00 Клуб мандрівників.
20.00 Вечірня казка.
20.15 «Музика Штрауса».
21.00 «Час».
21.40 На екрані — кінокомедія. «Трин-трава».
23.10 Новини.

НЕДІЛЯ, 26 СІЧНЯ
І ПРОГРАМА ЦТ

9.30 Будильник.
10.00 Служу Радянському Союзу!
11.00 Музична передача «Ранкова пошта».
11.30 Клуб мандрівників.
12.30 Музичний кіоск.
13.00 Сільська година.
14.00 «Знову двійка». Мультфільм.
14.20 «На п'ятому континенті». Кінонарис.
14.45 Коло читання.
15.30 Новини.
15.35 «Фортепіанні мініатюри радянських композиторів».
15.55 Зустрічі на радянській землі.
16.10 В гостях у казки «Снігуронька». Художній фільм.
18.00 Міжнародна панорама.
18.45 Кіноафіша.
19.45 Заключний концерт «Пісня-85». (Повторення від 29 грудня 1985 р.).
21.00 «Час».
21.45 Продовження заключного концерту «Пісня-85».
23.20 Новини.

ПРОГРАМА УТ

10.00 Новини.
10.20 Ритмічна гімнастика.
10.50 Концертний зал «Дружба». Виступає оркестр молдавської народної музики «Леутарій».
11.35 Доброго вам здоров'я.
12.05 На арені цирку.
12.40 Новини.
12.50 Студія «Золотий ключик». Зустріч школярів з майстрами естради і цирку.
13.50 «Живе слово». До 60-річчя Інституту літератури ім. Т. Г. Шевченка АН УРСР.
14.35 Село і люди.
15.00 Мультфільм на замовлення.
16.00 Слава солдатська.
17.40 До 80-річчя першої російської революції. Програма «Братерство».
19.00 Актуальна камера.
20.45 На добраніч, діти!
21.00 «Час».
21.45 Художній телефільм «Мить удачі».
22.50 Новини.

II ПРОГРАМА ЦТ

8.00 На зарядку ставай!
8.20 «Трин-трава». Художній фільм.
9.50 Мамина школа.
10.20 Програма Азербайджанського телебачення.
11.35 Російська мова.
12.05 «І це все про нього». Художній телефільм. 6 серія.
13.15 Телеміст Москва — Вашінгтон. Про досягнення радянських і американських вчених в галузі кардіології.
15.15 У світі тварин.
16.15 Розповідають наші кореспонденти.
16.45 Міжнародні змагання з фехтування «Московська шабля».
17.45 Чемпіонат СРСР з хокею. «Сокіл» — ЦСКА. 2 і 3 періоди. В перерві — 18.20 Мультфільм «Ловися, рибко».
19.15 Реклама.
19.20 «Натхнення». Документальний телефільм.
19.30 Світ і молодь.
20.00 Вечірня казка.
20.15 Прем'єра документального телефільму «По ріці Урал».
20.25 Чемпіонат Європи з ковзанярського спорту. Чоловіки.
21.00 «Час».
21.45 Екран зарубіжного фільму. «Знову разом». Художній фільм.
23.00 Новини.

Заступник редактора
С. ЩЕРБИНЕНКО.

Оголошення, довідки

ПОЗДОРОВЛЕННЯ

учаснику Великої Вітчизняної війни, ветерану профтехосвіти Шевченку Д. О.

ШАНОВНИЙ ДМИТРО ОЛЕКСАНДРОВИЧ!

Сердечно вітаємо Вас з 60-річчям з дня народження. Бажаємо міцного здоров'я, щастя, довголіття.

Дирекція, партійна, профспілкова організації та колектив середнього професійно-технічного училища № 7.

ОЛЕКСАНДРІЙСЬКІЙ РЕМОНТНО - БУДІВЕЛЬНІЙ ДІЛЬНИЦІ КІРОВОГРАДСЬКОГО СПЕЦІАЛІЗОВАНОГО РЕМОНТНО - БУДІВЕЛЬНОГО УПРАВЛІННЯ ПОБУТОВОГО ОБСЛУГОВУВАННЯ ПОТРІБНІ НА РОБОТУ:

штукатури,
муляри,
теслярі,
зварювальник.

За довідками звертатися на адресу: м. Олександрія, провулок Нижній, 21. Їхати автобусами №№ 5, 52, 49, 7 до зупинки «Райпобуткомбінат». Телефон 3-26-13.

АДМІНІСТРАЦІЯ.

ВОЙНІВСЬКОМУ МІЖШКІЛЬНОМУ УЧБОВО-ВИРОБНИЧОМУ КОМБІНАТУ

ПОТРІБНИЙ НА РОБОТУ

майстер виробничого навчання по автосправі, який має середню освіту посвідчення водія II—III класу категорії «С».

Звертатися на адресу: с. Войнівка, вул. Леніна, 94, учбово виробничий комбінат.

АДМІНІСТРАЦІЯ.

ОЛЕКСАНДРІЙСЬКЕ СЕРЕДНЄ ПРОФЕСІЙНО - ТЕХНІЧНЕ УЧИЛИЩЕ № 1

запрошує на навчання осіб, які повернулися з лав Радянської Армії, за професіями:

гідравлик. Строк навчання 6 місяців;

промелектроник. Строк навчання 8 місяців;

слюсар - ремонтник промислового обладнання Строк навчання 6 місяців;

інструментальник. Строк навчання 6 місяців.

Зарахованим на навчання виплачується стипендія в розмірі 75—102 крб.

За довідками звертатися на адресу: 317927, Жовтневий мікрорайон, вул. Ватутіна, 1. Їхати автобусом «Б» до зупинки «Жовтневий».

ДИРЕКЦІЯ

ОЛЕКСАНДРІЙСЬКЕ МІСЬКЕ ВІДДІЛЕННЯ ОБЛАСНОГО БЮРО ПО ПРАЦЕВЛАШТУВАННЮ НАСЕЛЕННЯ

проводить організований набір робітників на важливі будови країни:

Південно-Українська атомна електростанція,

Чорнобильська атомна електростанція,

Кримська атомна електростанція,

Виробниче об'єднання «Камгесенергобуд» м. Брежнєва,

Трест «Куйбишевгідробуд» м. Тольятті,

Пересувне будівельно-монтажне об'єднання «Тюменьбудколії»,

Трест «Уренгойтрансбуд».

За довідками звертатися в Олександрійське міське відділення обласного бюро по працевлаштуванню населення на адресу: 317900, м. Олександрія, вул. Шевченка, 91.

АДМІНІСТРАЦІЯ.

ДО ВІДОМА ВСІХ ПІДПРИЄМСТВ, ОРГАНІЗАЦІЙ І УСТАНОВ

З січня 1986 року суми, перераховані в ощадні каси для зарахування на вклади трудящих без зазначення в документах номера рахунку і номера ощадкаси, будуть повертатися на розрахункові або поточні рахунки відповідним підприємствам, організаціям, установам.

АДМІНІСТРАЦІЯ.

Колектив вчителів середньої школи № 6 висловлює глибоке співчуття вчительці Мунтян Любові Матвіївні з приводу смерті її матері

КИСЛИЦІ НІНІ ІВАНІВНИ.

«ЛЕНИНСКОЕ ЗНАМЯ» — орган Александрийских городского и районного комитетов Компартии Украины, городского и районного Советов народных депутатов Кировоградской области (выходит на украинском языке).

АДРЕСА РЕДАКЦІЇ:
317900, м. Олександрія,
вул. Шевченка, 74.

ТЕЛЕФОНИ: редактора — 2-23-45, відділів: партійного життя — 2-24-33, промисловості—2-36-63, сільського господарства—2-27-93, відповідального секретаря — 2-35-63, відділу листів — 2-01-43, приймальні — 2-22-32, бухгалтера — 2-27-93.

Спосіб друку високий. Газету виготовили поліграфісти: лінотиліст В. І. Столбаненко, складачі В. Є. Приходько, М. Г. Матюшенко, друкар О. Д. Кучеренко.

Олександрійська міська друкарня Кіровоградського облуправління у справах видавництв, поліграфії і книжкової торгівлі.
Індекс 62065. Телефони: 2-31-35, 2-34-70. Тираж 28114. Обсяг 1 друк. арк.
м. Олександрія, вул. Шевченка, 81.
Зам. № 718.

ПРОЛЕТАРІ ВСІХ КРАЇН, ЄДНАЙТЕСЯ!

ГАЗЕТА НАГОРОДЖЕНА ПОЧЕСНОЮ ГРАМОТОЮ ПРЕЗИДІЇ ВЕРХОВНОЇ РАДИ УРСР

Ленінський ПРАПОР

Січень
25
Субота
1986
№ 15 (10383)
Ціна 3 коп.
Газета виходить у вівторок, середу, п'ятницю, суботу.

ОРГАН ОЛЕКСАНДРІЙСЬКИХ МІСЬКОГО ТА РАЙОННОГО КОМІТЕТІВ КОМПАРТІЇ УКРАЇНИ, МІСЬКОЇ ТА РАЙОННОЇ РАД НАРОДНИХ ДЕПУТАТІВ КІРОВОГРАДСЬКОЇ ОБЛАСТІ

ГАЗЕТА ВИДАЄТЬСЯ З 26 БЕРЕЗНЯ 1919 РОКУ

ПО ПРАЦІ ШАНА



Віталій Адольфович Волков вісімнадцять років тому прийшов працювати в заготівельний цех заводу підйомно - транспортного устаткування. Тут здобув спеціальність різальника металу. Зараз він висококваліфікований робітник. Змінні завдання виконує на 125—130 процентів. Йому виявлено високе довір'я — очолювати бригаду.

Віталію Адольфовичу присвоєно звання «Кращий за професією». Особисте завдання одинадцятої п'ятирічки передовий робітник виконав до 7 жовтня 1985 року. Його ім'я занесено в Книгу трудової слави заводу.

Фото М. Пальчика.

Пленум Центрального Комітету Компартії України

24 січня відбувся Пленум Центрального Комітету Компартії України.

Пленум розглянув питання «Про Звіт Центрального Комітету Компартії України XXVII з'їзду Комуністичної партії України». З інформацією в цьому питанні виступив член Політбюро ЦК КПРС, перший секретар ЦК Компартії України В. В. Щербицький.

Пленум одноголосно затвердив Звіт Центрального Комітету Компартії України XXVII з'їзду Комуністичної партії України. (РАТАУ).

Рубежі „червоної суботи“

Трудівники підприємств, будов, колгоспів і радгоспів міста й району підтримують почин про проведення передз'їздівського суботника. Вони намічають конкретні рубежі, беруть підвищені зобов'язання.

Швейна фабрика. У день свята праці близько 600 трудівниць займуть місця біля пошивних конвеєрів. За цей день буде виготовлено костюмів і пальт на 60 тисяч карбованців. У фонд XII п'ятирічки швейники перерахують 2000 карбованців.

Г. ЧОРНА.

* * *

Колгосп «Заповіт Леніна». Трудівники полів і ферм господарства планують у день комуністичного суботника, показати найвищу продуктивність праці. Механізатори тракторних бригад вивезуть на поля близько 1000 тонн місцевих добрив. Ремонтники ударно готуватимуть до виходу в поле трактори, поливну та кормодобувну техніку.

520 хліборобів і тваринників колгоспу 15 лютого вийдуть на свої робочі місця, щоб підготувати гідні трудові дарунки форуму комуністів.

В. ЩЕРБИНА.

ВІДВЕРНЕМО ЗАГРОЗУ ЯДЕРНОЇ ВІЙНИ

Голос наймолодших

Учні Піщанобрідської восьмирічної школи з великим задоволенням зустріли Заяву Генерального секретаря ЦК КПРС М. С. Горбачова, у якій намічено конкретну програму повного і найшвидшого ядерного роззброєння.

Це яскраве свідчення миролюбної політики партії, уряду. Ми, діти, як і наші батьки, гнівно засуджуємо злі наміри імперіалістів, гаряче підтримуємо миролюбну політику нашої партії. А щоб внести свій вклад у справу миру, обіцяємо добре вчитися, брати активну участь у громадсько корисних справах.

Валя МЕЛЕШКІНА,
Люба ЛАВРЕНЧУК
— учні.

* * *

Мітинг у Червонокам'янській середній школі, присвячений Заяві Генерального секретаря ЦК КПРС М. С. Горбачова, відкрила її директор Г. І. Зозулинська.

Вчителі В. І. Стороженко, Л. Л. Гулько, П. Г. Шаповал, учні Леся Плоха, Оксана Чередніченко та інші, які виступили на мітингу, палко схвалили миролюбні ініціативи нашої партії та уряду, спрямовані на забезпечення міцного миру на землі.

Школярі зобов'язалися відмінними успіхами у навчанні зустріти XXVII з'їзд КПРС.

І. ГУЛЬКО,
комсомолець, учень школи.

За мир на землі

Трудівники радгоспу імені Гагаріна обговорили Заяву Генерального секретаря ЦК КПРС М. С. Горбачова про повне знищення ядерної зброї.

— Для мирної праці нам потрібен міцний мир, а не підготовка до війни, — сказала на зборах тваринників третьої молочнотоварної ферми господарства доярка Р. А. Дерев'янченко. — Наша партія і Радянський уряд ні на хвилину не послаблюють боротьбу за ясне небо і мирну землю. Яскравий приклад тому — план поступового знищення ядерних арсеналів. І ми своєю наполегливою працею зміцнюватимемо економічну могутність рідної Батьківщини.

Хлібороби другої тракторної бригади також схвалили Заяву М. С. Горбачова.

В. ВДОВЕНКО,
секретар парткому.

XXVII з'їзду КПРС—27 ударних тижнів

Успішний старт

Переможцем тижня, що тривав з 13 по 19 січня і був присвячений 81-й річниці першої російської революції, у місті визнано брикетну фабрику «Димитровська».

Брикетники взяли успішний старт у першому році нової п'ятирічки. Зокрема, продуктивним був минулий тиждень. Наприклад, колектив сушильно-пресового цеху № 1, де начальником В. Д. Лазарєв, виробив за цей період додатково до завдання 2516 тонн палива.

Успішно справляється з планом і колектив другого сушильно-пресового цеху. Кращих результатів на передз'їздівській вахті добивається зміна під керівництвом Г. М. Брижанова.

Загалом брикетники виробили у січні 3385 тонн надпланової продукції.

Соціалістичні зобов'язання

трудівників колгоспу „Прапор комунізму“ на 1986 рік

Трудівники колгоспу «Прапор комунізму», перетворюючи в життя завдання Продовольчої програми, помітно підвищили продуктивність громадської худоби, культуру землеробства. За рахунок цього господарство достроково виконало п'ятирічне замовлення держави на молоко, м'ясо, овочі.

Працівники полів і ферм у 1986 році взяли зобов'язання:

Довести урожайність озимої пшениці до 31 центнера з гектара, кукурудзи на зерно — до 37, цукрових буряків — до 280, картоплі — до 85, кукурудзи на силос — до 210, кормових коренеплодів — до 258 центнерів з гектара.

Надоїти на кожну фуражну корову по 2815 кілограмів молока, довести здавальну вагу однієї голови великої рогатої худоби до 420, свиней — до 110 кілограмів. Забезпечити середньодобові прирости живої ваги телят не менше 500, а свиней — 300 грамів.

Добитися дострокового виконання планів по закупках усіх видів сільськогосподарської продукції. Зокрема, у першому році дванадцятої п'ятирічки державі продати м'яса 265 тонн, молока — 1910 тонн, яєць — 95000 штук, зерна — 4500 тонн, насіння соняшнику — 820 тонн, овочів — 130 тонн.

Постачити державі 90 процентів молока першим сортом. Всі овочі, фрукти і ягоди продати стандартними. 28 процентів зерна від загального обсягу реалізувати сильними і цінними пшеницями.

Одержати по 18 поросят на основну свиноматку, по 85 телят від кожних 100 корів, по 150 яєць від курки-несучки. У дійне стадо ввести по 24 первістки з розрахунку на 100 корів.

Добитися значної економії електроенергії, бензину, дизельного палива, коштів на ремонті техніки.

Спорудити 8 житлових будинків загальною площею 846 квадратних метрів. Побудувати 10 кілометрів внутрігосподарський шляхів з твердим покриттям.

Трудівники колгоспу докладуть зусиль, щоб внести вагомий вклад в реалізацію Продовольчої програми і гідно зустріти XXVII з'їзд КПРС.

Соціалістичні зобов'язання обговорені і прийняті на зборах колгоспників.

Сьогодні в номері:

Комуністичний суботник — 1 стор.
Вийшли переможцями — 2 стор.
Змагання — творчість мас — 3 стор.

Переможці змагання

Бюро районного комітету ЛКСМ України підбило підсумки соціалістичного змагання між комсомольсько-молодіжними колективами району за 1985 рік і по гідній зустрічі XXVII з'їзду КПРС. Переможцями визнано:

Комсомольсько - молодіжний колектив Новопилипівського ательє мод (керівник О. Москаленко, групкомсорг В. Міхеєва). Річний план швеї виконали на 116,5 процента.

Комсомольсько - молодіжний колектив аптеки № 150 (керівник Л. Шмакова, групкомсорг О. Ганіна). При плані товарообороту 288200 карбованців працівники реалізували продукції на 294600 карбованців.

Комсомольсько - молодіжний колектив свинотоварної фермн колгоспу «Прапор комунізму» (керівник Т. Гончарова, групкомсорг В. Поліщук). Свинарки одержали по 26,5 поросяти на одну свиноматку при плані 20.

Комсомольсько - молодіжний колектив тракторної бригади № 2 колгоспу «Червоний прапор» (керівник І. Іванов, групкомсорг В. Цюцюра). Механізатори довели середньодобовий виробіток на еталонний трактор до 10,4 гектара, зекономили 16,8 тонни пального.

Комсомольсько - молодіжний колектив автогаража колгоспу «Заповіт Леніна» (керівник В. Рябий, групкомсорг А. Хрієнко). Молоді водії завдання по перевезенню народногосподарських вантажів виконали на 103,8 процента, заощадили 1114 літрів бензину.

Комсомольсько - молодіжний колектив по вивезенню органічних добрив об'єднання райсільгосптехніки (керівник О. Розсуваєв, групкомсорг А. Рудик). На поля району доставлено 39642 тонни органіки, або річний план перевиконано на 36 процентів.



Комсомолка Тетяна Симоненко — економіст. Три роки тому після закінчення Харківського інституту інженерів комунального будівництва вона прийшла працювати в міжколгоспну механізовану пересувну колону. Та своєю завзятістю у праці швидко завоювала авторитет у колективі.

Тетяна сумлінно справляється з своїми обов'язками, бере активну участь в громадській роботі. Спілчани обрали її секретарем комсомольської організації, товариші по роботі — членом профкому, а односельці— депутатом Войнівської сільської Ради та заступником голови сільської Ради.

ЛЕНІНСЬКИЙ ПРАПОР
2 стор. 25 січня 1986 р.

Нарис

Доярка

ЖУРАВЛИНИМ ключем пролітають роки, залишаючи в пам'яті сліди минулого та влитий в красу земну труд людський. Різні шляхи життєві, як і долі, в кожного.

Тернистими та неспокійними шляхами вела доля в сьогодення і Катерину Павлівну Щербину. Подивиться на дітлахів, що горобиною стайкою вилітають з шкільного подвір'я і бешкетним вихорем несуться по вулицях села, чи на зачарований танок молоді біля сільського клубу, та й згадає своє дитинство і юність. Зовсім не такими щасливими були вони.

В п'ять років залишилась без мами. Батько одружився з другою жінкою, але та не стала їй матір'ю. Тож і забрала дівчинку до себе бабуся. Незабаром в село прийшла війна. Вороги топтали людську гідність, грабували та мордували людей. Не минули і їхньої хати — забрали все, що могли. Потяглися довгі голодні та холодні дні. Одна радість залишилась у неї — бабусина ласка. Допізна зимовими вечорами з захопленням слухала чарівні її казки про мудрих звірів, добрих і лихих людей, кривду та правду, працю та хліб селянський.

— А коли ми хліба напечем? — раптом питала вона бабусю.

— Коли фашистів проженуть, — відповіла та.

— А мені зараз хлібця хочеться, — горнулася до старенької, та так і засипала...

Минав час, бабусю все більше знемагала хвороба, а всі турботи по нехитрому господарству перелягали на її дитячі плечі.

В тяжкі повоєнні роки дівчам пішла працювати на ферму в колгосп імені Кірова та й залишилась там на все життя.

Більше тридцяти років праці дояркою! Буйні весни одна за другою приносили їй на своїх крилах і щирість кохання, і радість материнства, і наснагу в праці, і повагу та шану людей. Разом з чоловіком, Віктором Володимировичем, склали міцну сім'ю, виростили трьох дітей, діждалися внуків. Два роки тому правління колгоспу та товариші по роботі вручили Катерині Павлівні пенсійне посвідчення, побажали спокійного відпочинку, довгих років життя та міцного здоров'я.

Та не з тих вона людей, щоб сидіти без роботи.

...Ще спить село, покрите білою скатертиною снігу, в холодному темному небі поблискують зорі, а навкруги — тихо-тихо. Лише в колгоспному корівнику вже чути голос Катерини Павлівни.

— Хто рано підводиться, за тим діло водиться, — говорить про неї завідуюча фермою Олександра Іванівна Карпенко. — Катерина Павлівна у нас завжди перша: першою приходить на роботу, першою нагодує та подоїть корів, першою і план виконує.

...Приглушено шумлять доїльні апарати, чути мелодійний передзвін тугих струмків молока, що б'ють в дійницю.

— Я звикла доїти корів руками, — говорить Катерина Павлівна і пояснює: — Почну, буває, доїти апаратом і відчуваю, що корова ніби втяглася в себе — молока не дає. Це значить, що тварина чимось збентежена, її треба заспокоїти. Доїльний апарат цього не відчуває, а тому і всього молока не візьме. Помовчавши, жінка посміхнулась:

— Якось влітку прибіг на ферму мій п'ятирічний внучок. Присів біля мене, заглядає в дійницю та й питає: «Бабусю, оце молочко привезуть нам в дитячий садок?». «Може й привезуть», — відповідаю. «То ти ж надій повне відро, бо наші хлопці так його люблять, що і добавки просять», — каже він.

— Отож я і стараюсь надоїти хлопцям на «добавку», — жартує Катерина Павлівна.

А «добавка» та в неї дійсно хорошою вийшла. За останній рік минулої п'ятирічки Катерина Павлівна значно перевищила особисті соціалістичні зобов'язання по надоях молока від кожної фуражної корови і зайняла перше місце серед доярок господарства. На честь Катерини Павлівни Щербини біля контори колгоспу майорить червоний прапор — символ того, що сьогодні її праця вносить свою частку в багатство та велич країни нашої.

О. ОНОПА.

СЛІДАМИ НАШИХ ВИСТУПІВ

«ПІДВИЩУВАТИ РОЛЬ КЕРІВНИКА У ВИХОВАННІ КОЛЕКТИВУ»

Під таким заголовком у «Ленінському прапорі» 29 жовтня 1985 року був надрукований матеріал, де говорилося, що керівники і спеціалісти колгоспу імені Шевченка не беруть активної участі у виховній роботі серед трудящих.

Як повідомив редакції секретар парткому господарства В. Д. Індюхов, виступ газети обговорено на розширеному засіданні парткому. Критику визнано правильною.

Намічено заходи, в проведенні яких активну участь беруть всі керівники і спеціалісти колгоспу, зокрема по роз'ясненню трудящим передз'їздівських документів. Активізовано політмасову роботу.

Більше уваги приділяється організації і гласності соціалістичного змагання та виконанню планів. Проведено семінар агітаторів, на якому обговорено завдання по поліпшенню виховної роботи.

«РАДИТИСЯ З КОЛЕКТИВОМ»

Під таким заголовком 22 листопада минулого року «Ленінський прапор» опублікував кореспонденцію, в якій розповідалося про недоліки у доборі та вихованні керівних кадрів на теплоелектроцентралі № 1—2.

Як повідомив редакції виконуючий обов'язки директора по кадрах і побуту виробничого об'єднання «Олександріяву г і л л я» О. М. Білий, недоліки в доборі кадрів мали місце. Колишній директор теплоелектроцентралі № 1—2 В. П. Хороленко, про якого йшла мова у статті, був висунутий на відповідальну посаду без достатнього вивчення його ділових якостей.

Зараз ці прогалини виправляються. На теплоелектроцентралі закріпилося 10 молодих спеціалістів. Стан справ на підприємстві стабілізується, створюється атмосфера діловитості і вимогливості.

«ДЕ ПРИДБАТИ БОЛТ АБО ГАЙКУ»

Так називалася кореспонденція, надрукована у «Ленінському прапорі» 1 листопада 1985 року. Мова йшла про те, що у селищі Нова Прага незадовільно організовано побутове обслуговування населення. Зокрема наголошувалось, що вже тривалий час не працює цех вулканізації камер, немає можливості тут зробити кольорове фото.

Як повідомив редакції директор райпобуткомбінату М. Т. Гончарюк, вказані факти мали місце. Нині вирішується питання добору кадрів і відновлення роботи цеху вулканізації.

Павільйон кольорового фото буде працювати після введення у експлуатацію нового будинку побуту. Щоб сфотографуватись і мати кольорові фотокартки, необхідно звернутись до завідуючої будинку обрядів Л. І. Батури, яка викликає фотографа з райпобуткомбінату.

Пияцтву—бій

КОЛИ ВОДІЙ ПІД „ГРАДУСОМ“

У шостому розділі Указу Президії Верховної Ради УРСР «Про заходи по посиленню боротьби проти пияцтва і алкоголізму, викорененню самогоноваріння» наголошується на відповідальність водіїв за керування транспортними засобами у стані сп'яніння. Однак, незважаючи на суворі заходи, окремі водії порушують встановлені правила, допускають аварійність.

Протягом минулого року на шляхах району сталася 51 дорожньо-транспортна пригода, 8 із них здійснили водії в стані алкогольного сп'яніння. Тривогу викликає те, що жителі району, які мають власний транспорт, безвідповідально ставляться до управління ним. Вони здійснили 5 дорожньо-транспортних пригод, будучи в нетверезому стані.

Працівники державтоінспекції районного відділу внутрішніх справ проводять певну роботу по попередженню дорожньо-транспортних пригод. За управління автотранспортом в стані алкогольного сп'яніння торік було затримано 272 чоловіка. Всього в минулому році виявлено 2093 порушення правил дорожнього руху.

До винних застосовувалися різні форми впливу. Так, 112 водіїв позбавлено права на керування транспортними засобами, 128 — оштрафовано на 100 карбованців кожного.

Причиною аварій є низький рівень виховної і профілактичної роботи в автогосподарствах району. Торік у держкінзаводі № 174 допустили 3 випадки управління транспортом в нетверезому стані. Скажімо, водій В. І. Нечипорук за керування державним автомобілем після вживання спиртного був затриманий працівниками державтоінспекції і оштрафований на 100 карбованців. На жаль, цей водій, користуючись безконтрольністю завідуючого гаражем Н. С. Гавриленка, належних висновків не зробив. Він самовільно взяв автомашину і після вживання спиртного поїхав з механізатором свого господарства Б. В. Павленком у другий відділок. По дорозі В. І. Нечипорук не справився з керуванням і перекинув машину. В результаті водій загинув, а пасажира тяжко травмовано.

В окремих господарствах водії залишають автомашини в нічний час дома. За минулий рік було направлено на адміністративну комісію при райвиконкомі 15 таких матеріалів. Найчастіше це допускають у колгоспі імені Енгельса, де завідуючим гаражем Р. Л. Бигар.

Щоб не допускати дорожньо-транспортних пригод, державтоінспекція районного відділу внутрішніх справ розробила ряд заходів. Зокрема, передбачено активізувати роботу громадських постів та позаштатних автоінспекторів ДАІ, проводити бесіди в колективах водіїв, посилити контроль при випуску на лінію автомашин, поліпшити методику проведення рейдів, особливо у вихідні і святкові дні.

Та яку б велику роботу не проводили працівники державтоінспекції, безаварійність на шляхах залежить від самих водіїв. Тому хочеться ще раз застерегти їх: будьте уважні за кермом. Не допускайте вживання спиртних напоїв. Пам'ятайте, що від вас залежить не тільки власне життя, а й життя інших людей.

В. ГОРЯНИЙ,
державтоінспектор районного відділу внутрішніх справ, старший лейтенант міліції.

ЗМАГАННЯ — ТВОРЧІСТЬ МАС

Їх правило

Репортаж

Комплексна бригада ковальської дільниці ковальсько-пресового цеху одна з найбільших на рудоремонтному заводі — у ній 28 чоловік. Це злагоджений трудолюбивий колектив, якому все під силу. У цьому переконуєшся, спостерігаючи за його роботою.

Перша зміна під керівництвом майстра Л. Ф. Швидкої одержала завдання за 20 хвилин до початку робочого дня. О 8 годині вже загуділи механізми, ожив цех. Ковалі О. В. Луценко, С. В. Семянів, Л. О. Лихачов та машиніст молота Л. В. Сидоренко дружно взялися за діло, почали видавати поковки для осей, коліс і шестерень транспортно-відвального комплексу, що працює на розрізі «Морозівський».

Так же завзято взялися за роботу ковалі іншої ланки, що обслуговує однотонний молот, Ю. В. Кибник та Л. В. Паншина. До них підійшов бригадир О. В. Луценко, допоміг налагодити процес. І вже через кілька хвилин була готова перша деталь. Успішний початок зміни ніби піддав сили людям. Пізніше виявилося, що вони виконали змінну норму на 120 процентів.

Так же по-ударному працювали на 250-кілограмовому молоті ковалі О. Д. Гузовський та С. М. Юга, які готували втулки до екскаватора Д-600.

У ході зміни ковалі час від часу цікавилися, як діє та чи інша ланка. Мені було відомо, що бригада працює на єдиний наряд. Отож людей, гадав, цікавить лише кінцевий результат. Майстер Л. Ф. Швидка пояснила, що ланки змагаються між собою і кращий виробіток однієї з них стає орієнтиром для всіх на цілу зміну. А звідси і високий кінцевий результат.

За таким принципом змагаються і пресувальники. Наприклад, А. М. Бабенко, який виготовляв планки для шахтного кріплення, виконав завдання на 125 процентів. А ось А. П. Сокур, що рубав скоби, справився з завданням на 110 процентів. Наступного дня він поставив собі за мету зрівнятися у праці з А. М. Бабенком. Ось так досягається висока продуктивність праці.

Чим краще працюють ковалі, пресувальники, тим більше роботи у термічта А. О. Головатенка. Але він встигає загартувати поковки, раціонально побудувавши свій робочий процес. Його показник щодня — 115 процентів.

Завершилася зміна. По всьому було видно, що люди задоволені результатами своєї праці. Залишилася задоволена ними і майстер, підбивши підсумки.

— Я впевнена, — сказала Любов Федорівна, — що так же ефективно працюватиме і друга зміна. Адже наша комплексна бригада зобов'язалася виконати план двох місяців до дня відкриття XXVII з'їзду КПРС.

Як пізніше я дізнався, Л. Ф. Швидка не помилилася. Відмінно попрацювали ковалі В. І. Володковський, А. І. Кравцов, А. І. Колесник, В. В. Сидоров, В. О. Семененко, С. Б. Сова та інші робітники.

Друга зміна справилася з завданням на 110 процентів.

Не випадково ця бригада торік шість разів виходила призером змагання на заводі. І зараз на передз'їздівській ударній вахті вона задає тон. «Кожна зміна — ударна». Це гасло стало для неї правилом у роботі.

А. САМОСІЙ,
позаштатний кореспондент.

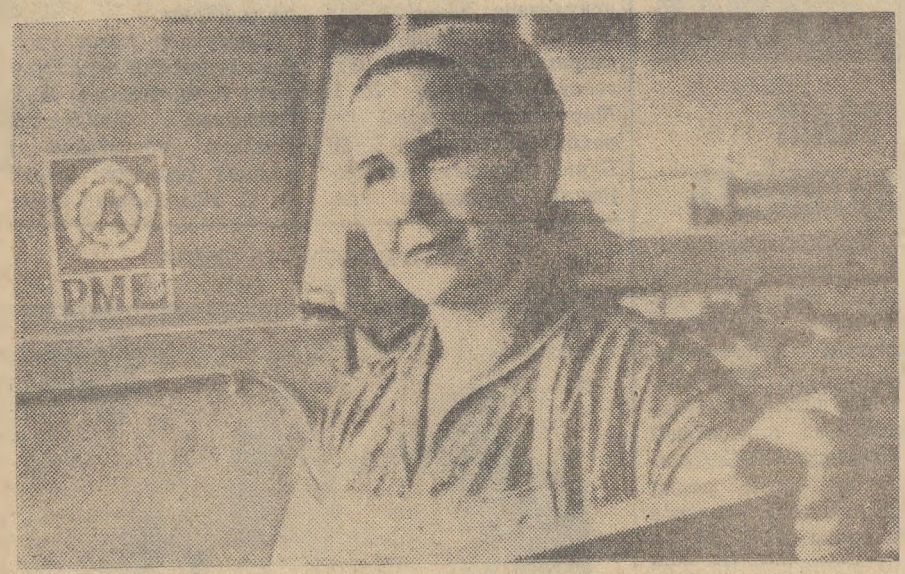

Комуніст Галина Григорівна Печена — оздоблювальниця п'ятого розряду. На меблевій фабриці працює вісімнадцять років. Вона виготовляє комплектуючі деталі для диванів.

Змінні норми виконує на 115 — 120 процентів. Їй присвоєно звання «Відмінник якості» та «Краща за професією». Своїм досвідом Галина Григорівна завжди ділиться з молоддю. Товариші по роботі обрали її членом цехового комітету профспілки.

За словом — діло

Інтерв'ю

Трудові колективи міста докладають старань щоб піднести XXVII з'їзду КПРС вагомі дарунки, ознаменувати його відкриття високими результатами.

Наш кореспондент попросив заступника секретаря парторганізації учбово-виробничого підприємства УТОС А. М. Веременко розповісти, як виконуються передз'їздівські зобов'язання.

Варто підкреслити, що ще 25 липня 1985 р. на загальних зборах трудящих підприємства одностайно було вирішено розгорнути соціалістичне змагання під девізом «XXVII з'їзду КПРС — 27 ударних декад». Намітили конкретні рубежі. Зокрема, видати за цей період надпланової продукції на 50 тисяч карбованців.

За словом — діло. Кожна зміна ударної передз'їздівської вахти насичена ритмічною ефективною роботою. Тож і результати не можуть не радувати. Так, завдання четвертого кварталу минулого року по всіх основних техніко-економічних показниках було виконане на тиждень раніше. За цей період вироблено і реалізовано надпланової продукції на 41 тисячу карбованців.

Якщо у цьому темпі працюватимемо і далі, а так ми і розраховуємо, то взяте зобов'язання буде перевершене.

За першу половину січня нового року, тобто першого року 12-ї п'ятирічки, виробниче завдання перевиконано на 10 процентів. Перед у змаганні ведуть колективи першої і п'ятої дільниць, які очолюють О. М. Сахацький та комуніст В. І. Константинов. Обидві дільниці свої п'ятиденні плани виконують за чотири дні.

В індивідуальному змаганні на честь Всесоюзного партійного форуму добрий приклад подають робітники О. М. Кущ, В. С. Чулініна, О. Т. Олефіренко, які виконують змінні завдання на 140—150 процентів, не допускають браку в роботі. На них рівняються інші трудівники.

Кращі за професією

Одним із пунктів соціалістичних зобов'язань колективу райенергоуправління є такий: розвивати змагання за високу професійну майстерність. Цьому сприяє уміло розроблена на підприємстві система морального і матеріального стимулювання трудівників. Щороку влаштовуються творчі конкурси, результати яких підбиваються двічі на рік.

Визначено переможців змагання за друге півріччя 1985 року. Звання кращого за професією вибороли електрозварювальники М. М. Мовчан, В. К. Козлітін, електрослюсарі В. Л. Щербина, М. М. Кап, електромонтери М. Р. Януш, А. А. Ткаченко, ізолювальник П. Я. Піжидайло, слюсар по ремонту котельного та пиловловлюючого устаткування І. Г. Смаль.

Переможцям в урочистій обстановці були вручені свідоцтва і премії.

Н. ТКАЧ.

● *Перевіряємо виконання взятих зобов'язань*

Дисципліна плюс порядок

Достроково завершити план 1985 року і реалізувати продукції додатково на 50 тисяч карбованців. Підвищити продуктивність праці проти завдання на 1 процент, знизити собівартість продукції на 0,5 процента.

Такі основні пункти соціалістичних зобов'язань колективу ремонтно-механічного заводу «Укрремтресту» які вони брали в минулому році. Зрозуміло, що досягнення цих показників забезпечувало б заводчанам успішне виконання всієї виробничої програми.

Аналіз роботи показує, що господарював колектив загалом непогано. Зокрема, ефективно потрудилися бригади по виготовленню стендів для випробування блоків двигунів автомобілів ЗІЛ-130 (бригадир М. С. Лундовських), ливарників (В. М. Василяка), слюсарів по складанню автомобілів (В. М. Смоляренко). Високопродуктивно попрацювали також бригада складачів комплектів оснастки робочого місця майстра-наладчика під керівництвом М. С. Почаєва, та бригада по випуску машин для сортування цибулі, яку очолює М. М. Пілецький.

Всі ці колективи працюють за єдиним нарядом з урахуванням коефіцієнта трудової участі, використанням елементів госпрозрахунку. Всі вони змагаються за звання колективів комуністичної праці. Добре налагоджено й індивідуальне змагання за високу професійну майстерність. Наприклад, більше 20 чоловік виборола звання ударників 11-ї п'ятирічки. Серед них Т. В. Говорущ, М. П. Лишенко, В. І. Бордюг, О. І. Столяренко, О. І. Щербаченко та інші.

Загальний успіх здобувався як колективними зусиллями, так і старанням кожного. Результати радують. Річний план по реалізації продукції виконано на 101,8 процента. Додатково її реалізовано на 67 тисяч карбованців. Завдання по продуктивності праці перевершено на 1,2 процента. Це значить, що кожний робітник видав протягом року продукції на 108 карбованців більше, ніж намічалося.

Собівартість знижено проти плану на 0,5 процента і одержано економію 21 тисячу карбованців.

Добилися заводчани також економії ресурсів. Наприклад, за рік заощаджено 173 тисячі кіловатгодин електроенергії, 138 Г/калорій тепла, 61 тонну котельно-пічного палива, 53 тонни чорних металів та інше. Це дозволило авторемонтникам відпрацювати два дні на зекономлених енергоресурсах і матеріалах.

Немало зроблено на заводі по наведенню порядку, зміцненню трудової дисципліни, впровадженню колективних форм праці. Під керівництвом партійної організації помітно активізували роботу громадські організації підприємства, зокрема, бригадні ради, рада профілактики правопорушень, товариський суд. Результати цієї діяльності вагомі. Якщо в 1984 році через прогули втрачено 82 людино-дні, то в минулому — 68. Кількість прогульників зменшилася з 42 до 34 чоловік. Кожен з них поніс відповідне покарання. Кожен тримав звіт перед бригадою, де працює, за порушення трудової дисципліни.

Поступово відбувається перелом у психології людей, зростає вимогливість, самодисципліна. Робітники, які схильні до випивок, чи ті, хто не дружить з дисципліною, взяті на облік у бригадах, в комітеті профспілки заводу. Колективний вплив на них дає позитивні результати. Все ж порушники дисципліни і порядку ще не перевелися. Не дорожать честю колективу вантажник О. С. Панов, слюсар енергомеханічного відділу Б. Г. Тараненко, які побували торік у медвитверезнику. Такі люди повинні знати, що на заводі не заспокояться, доки вони не порвуть дружбу з спиртним, допускатимуть порушення. Заводчани вирішили твердо: створити атмосферу нетерпимості до всякого роду порушників.

Колектив узяв підвищені зобов'язання на честь XXVII з'їзду КПРС, намітив високі рубежі на 1986 рік, де, зокрема, передбачено на основі прискорення науково - технічного прогресу, використання бригадного підряду, передових методів роботи і надалі підвищувати продуктивність праці, добиватися більших результатів при менших затратах. На це сьогодні спрямоване змагання в цехах, на дільницях і в бригадах.

Оглядова робкорівська бригада: Л. СА. МУСЕНКО — інженер по змаганню, А. ЯСТРУБ — завідуюча відділом кадрів, В. УДОВИЧЕНКО — голова групи народного контролю, А. НАТАЛЬЧЕНКО — позаштатний кореспондент.

Спорт

В залік спартакіади

У шахово - шашковому клубі радгоспу-технікуму відбулися змагання з шахів у залік спартакіади колективів фізкультури районної ради ДСТ «Колос» та сільських і селищних Рад, присвяченої XXVII з'їзду КПРС. Сильнішим на першій дошці серед чоловіків виявився представник ПМК № 14 К. С. Бартанак. На другому місці викладач радгоспу-технікуму В. М. Совенко. До речі, обидва вони набрали однакову кількість очок. І між собою зіграли внічию. Лише коефіцієнт розставив їх по рангах.

Не менш напружено проходила боротьба і на другій дошці. Тут переможцем став М. А. Бугар — лікар центральної районної лікарні. Друге і третє місця зайняли В. М. Гушлевський з радгоспу-технікуму та В. Ф. Зайцев з колгоспу «Перемога».

Без єдиного програшу пройшла дистанцію змагань Н. П. Курченко з ПМК № 14. Вона стала чемпіонкою району. На другому місці учениця радгоспу-технікуму Т. О. Мазнєва, на третьому — Л. Я. Заверюха з колгоспу імені В. Ульянова.

У командному заліку на першому місці шахісти радгоспу - технікуму, на другому — ПМК № 14, на третьому — центральної районної лікарні.

Серед сільських і селищних Рад командні місця відповідно зайняли представники Приютівської селищної, Червонокам'янської та Войнівської сільських Рад.

Приємно відзначити, що в змаганнях активу участь взяли команди ПМК № 14, міжгоспбуду, центральної районної лікарні, хоч там і немає інструкторів-методистів по фізкультурі і спорту.

А ось колективи фізкультури колгоспів «Червоний прапор», імені Свердлова, «Прапор комунізму», «Україна», радгоспу імені Гагаріна, ремонтно-механічного заводу «Укрремтресту», де інструкторами Г. І. Макарова, Г. М. Ніколенко, І. В. Поліщук, К. Г. Гратєвич, М. М. Тригубов та О. Р. Джумаєв, на жаль, не взяли участь у змаганнях.

О. МАРЧЕНКО,
головний суддя змагань.

СВЯТО МИСТЕЦТВ

В минулу неділю в Новопразькому будинку культури № 1 відбулося районне свято мистецтв «Партії славу співаємо», приурочене XXVII з'їзду КПРС. Відкрила його секретар парткому колгоспу «Прогрес» Л. І. Марченко. Головний агроном господарства І. П. Бурий розповів, як працюють трудівники колгоспу на передз'їздівській вахті, поділився планами на майбутнє.

Виступили також учасники художньої самодіяльності Г. Ф. Філатов, М. І. Очковська. Завідуючий відділом пропаганди і агітації райкому партії А. С. Надольський привітав усіх присутніх зі святом, художнім колективам побажав творчих успіхів.

Протягом двох років проходив огляд художньої самодіяльності, присвячений 40-річчю Перемоги у Великій Вітчизняній війні. Багато колективів, учасників нагороджено Дипломами Всесоюзного оргкомітету, золотими медалями лауреата. Вручив їх учасникам заступник начальника обласного управління культури М. О. Галицький.

Завідуюча сектором республіканського науково-методичного центру народної творчості і культосвітньої роботи О. В. Рутковська вручила самодіяльному хору «Хлібодар» Новопразького селищного будинку культури Диплом про присвоєння звання народного.

Потім відбувся святковий концерт. Прозвучали патріотичні вірші, пісні, були виконані танці, композиції, інші твори.

РОСТЕ РОБІТНИЧА ЗМІНА



ХАРКІВ. Міжшкільний навчально - виробничий комбінат Дзержинського району міста є не тільки профорієнтаційним центром, але й справжньою кузнею робітничих кадрів для багатьох харківських підприємств. Одне з них — Харківський авіаційний завод імені Ленінського комсомолу. Він направив в УПК інструкторами кращих своїх робітників - передовиків, і школярі під їх керівництвом виконують реальні замовлення авіаконструкторів.

Тепер у міжшкільному комбінаті займаються понад дві з половиною тисячі старшокласників. Тут вони можуть здобути 21 спеціальність.

На знімку: майбутні оператори обчислювального центру сестри-близнята Олена і Лариса Журавльови з дев'ятого класу середньої школи № 125. Заняття з ними веде старший викладач кафедри обчислювальної техніки Харківського інституту радіоелектроніки Ю. С. Марченко.

(Фотохроніка РАТАУ).

Місячник оборонно-масової роботи

Рівняння на подвиг батьків

23 січня розпочався Всесоюзний місячник оборонно - масової роботи. Він присвячується 68-й річниці Збройних Сил СРСР та XXVII з'їздові КПРС.

Мета місячника — дальше зміцнення єдності армії і народу, поліпшення пропаганди безсмертного подвигу Радянських Збройних Сил, підвищення рівня військово-патріотичної та оборонно-масової роботи серед населення.

В основу всіх заходів необхідно покласти глибоке вивчення передз'їздівських документів, рішень квітневого і жовтневого (1985 р.) Пленумів ЦК КПРС, зовнішньополітичного курсу нашої партії, керівної ролі КПРС військовим будівництвом, Збройними Силами.

В ході місячника особливу увагу треба приділити практичній підготовці трудящих, особливо молоді, до захисту Батьківщини.

Перша декада місячника проходитиме під девізом: «Ніхто не забутий, ніщо не забуто». В цей період у комсомольських і дтсаафівських організаціях варто провести зустрічі з ветеранами Збройних Сил, учасниками Великої Вітчизняної війни, організувати показ кінофільмів на оборонну тематику, а також присвячених героїчним подвигам воїнів-земляків, уроки мужності в музейних кімнатах, масові відвідування священних місць, де поховані воїни, які визволяли наш край від гітлерівців.

У культосвітніх закладах і школах слід провести громадсько-політичні читання на теми: «В. І. Ленін, КПРС про захист соціалістичної Вітчизни», «КПРС — натхненник і організатор героїчної боротьби радянського народу в роки Великої Вітчизняної війни». Червоні слідопити, учасники операції «Згадаймо їх поіменно» в ці дні підіб'ють підсумки пошукової роботи, узагальнять досвід.

Друга декада місячника — з 3 по 12 лютого, пройде під девізом: «Захист соціалістичної Вітчизни, служба в лавах Збройних Сил СРСР — почесний обов'язок громадянина СРСР». У програмі декади збори призовників, зустрічі з ветеранами війни і Збройних Сил, спартакіади і конкурси допризовної і призовної молоді, складання нормативів комплексу ГПО, воєнізовані спортивні ігри, змагання з військово-технічних видів спорту та інше.

Необхідно дохідливо роз'яснювати трудящим питання сучасної міжнародної обстановки, викривати реакційну суть імперіалізму і показувати переваги радянського способу життя. В цій роботі повинні взяти найактивнішу участь лектори первинних організацій товариства «Знання».

Девіз третьої декади місячника, що триватиме з 13 по 22 лютого: «Керівництво КПРС військовим будівництвом, Збройними Силами — основа зміцнення оборони соціалістичної Батьківщини». В ці дні необхідно організувати зустрічі з делегатами XXVII з'їзду КПРС і XXVII з'їзду Компартії України, ветеранами партії, Збройних Сил, тематичні вечори бойової слави на тему: «Нас ведуть комуністи», «І в труді, і в бою» та інші.

В період місячника районний комітет ДТСААФ разом з райкомом комсомолу, комітетом по фізичній культурі і спорту райвиконкому проведе змагання з багатоборства ГПО на приз Героя Радянського Союзу Михайла Дмитровича Захарченка, стрілецькі змагання на приз Героя Радянського Союзу Івана Родіоновича Якименка, масові змагання з кульової стрільби серед учнів шкіл та профтехучилищ.

В день закриття місячника оборонно-масової роботи 23 лютого у трудових колективах відбудуться урочисті збори, мітинги, покладення вінків і квітів до пам'ятників і обелісків, вшанування ветеранів війни і Збройних Сил.

Я. ШЕПЕЛЬ,
голова райкому ДТСААФ.

На книжкових полицях

Пропонує „Дніпро"

«Місто над нами», «Три верби», «Ковила», «Незакінчений політ» — всі ці книги ввійшли до вибраних творів Анатолія Хорунжого.

Любити рідну землю, вирастати людиною на ній — наскрізні мотиви творчості А. Хорунжого. А хіба можна жити в Києві і не оспівувати це прекрасне місто, його людей? Поетично, переконливо, зримо змальовані «труди і будні» будівників Київського метрополітену в повісті «Місто над нами». З любов'ю автор розповідає про друзів-прохідників, тих, хто «прокладав тунелі в царстві блакитної глини і зеленого піску, в намулах доісторичного моря».

Високою свідомістю, душевною щедрістю, скромністю привабливі начальник будівництва, «підземний вовк» Чабров, технік Артур Тобчик, сигналістка Поліна Яворська, робітник Петро Мазур. У праці, що «зморює і надихає», в щоденних обставинах розкривається небуденний духовний світ Павла Ріпака. Очоливши бригаду, він згуртовує колектив, започатковує серед метробудівців рух бригад комуністичної праці.

Про три верби, як про отчий край, написана однойменна повість А. Хорунжого. Герой повісті студент, завтрашній архітектор Захар Дробот. Повертаючись додому, юнак зупиняється біля тополі, думає: «Як хороше будувати, творити для людей!»

В інших повістях А. Хорунжий пристрасно возвеличує світлоносне, високодуховне в людині, критикує байдужість.

В історичних повістях «Смерть Сократа». «Суд над Сенекою» відомий український радянський письменник Юрій Мушкетик спробував розкрити таємниці: чому засуджений до страти Сократ не побажав рятунку і чи міг античний поет і філософ Сенека чимось зарадити біді, яка спіткала Рим?

У повісті «Жовтий цвіт кульбаби» Юрій Мушкетик на прикладі творчих доль Миколи Гоголя та Нестора Кукольника оповідає про нетлінність таланту.

Український радянський письменник Геннадій Довнар романом «Головченки» продовжив епічний літопис шахтарського Донбасу 70-х — початку 80-х років. У невеликому за обсягом художньому полотні показано шахтарську династію Головченків. Перед нами люди сильні, вольові, а при певних обставинах — круті у своїх діях. Особливо приваблює чесністю, мудрістю, вагомим, твердим словом старійшина роду — Григорій Остапович, образ якого проходить через весь твір.

У романі «Дорога без кінця» автор показує нашого сучасника в творчості, в родинних стосунках, у ставленні до науково-технічного прогресу, у виробничій діяльності. Герої роману — активні учасники подій Великої Вітчизняної війни Юрій Тараненко та Олександр Гальчук — люди з глибокими патріотичними почуттями, нетерпимі до будь-якого зла, обивательської моралі і застою.

Книга видатного угорського письменника Мате Залки, легендарного генерала Лукача, включає роман «Добердо». Це розповідь про трагедію одягнених у казенні мундири робітників і селян, прогресивну інтелігенцію, посланих на фронти братовбивчої імперіалістичної війни.

Завітайте до книжкового магазину № 3.

Н. МУКОМОЛОВА,
завідуюча магазином.

Редактор
М. НОВИКОВ.

ШАНОВНІ ЖИТЕЛІ ТА ГОСТІ МІСТА!

27—28 січня в універмазі «Ювілейний» відбудеться виставка-продаж шерстяних тканин та ковдр вітчизняного виробництва.

Просимо відвідати нашу виставку.

АДМІНІСТРАЦІЯ УПРАВЛІННЯ ТОРГІВЛІ.

«ЛЕНИНСКОЕ ЗНАМЯ» — орган Александрийских городского и районного комитетов Компартии Украины, городского и районного Советов народных депутатов Кировоградской области (выходит на украинском языке).

АДРЕСА РЕДАКЦІЇ: 317900, м. Олександрія, вул. Шевченка, 74.

ТЕЛЕФОНИ: редактора — 2-23-45, відділів: партійного життя — 2-24-33, промисловості—2-36-63, сільського господарства—2-27-93, відповідального секретаря — 2-35-63, відділу листів — 2-01-43, приймальні — 2-22-32, бухгалтера — 2-27-93.

Спосіб друку високий. Газету виготовили поліграфісти: лінотипіст В. І. Столбаненко, складачі В. Є. Приходько, М. Г. Матюшенко, друкар О. Д. Кучеренко.

Олександрійська міська друкарня Кіровоградського облуправління у справах видавництв, поліграфії і книжкової торгівлі, м. Олександрія, вул. Шевченка, 81.
Індекс 62065. Телефони: 2-31-35, 2-34-70. Тираж 28114. Обсяг 1 друк. арк. Зам. № 755.

ПРОЛЕТАРІ ВСІХ КРАЇН, ЄДНАЙТЕСЯ!

ГАЗЕТА НАГОРОДЖЕНА ПОЧЕСНОЮ ГРАМОТОЮ ПРЕЗИДІЇ ВЕРХОВНОЇ РАДИ УРСР

Ленінський прапор

Січень
28
Вівторок
1986
№ 16 (10384)
Ціна 3 коп.
Газета виходить у вівторок, середу, п'ятницю, суботу.

ОРГАН ОЛЕКСАНДРІЙСЬКИХ МІСЬКОГО ТА РАЙОННОГО КОМІТЕТІВ КОМПАРТІЇ УКРАЇНИ, МІСЬКОЇ ТА РАЙОННОЇ РАД НАРОДНИХ ДЕПУТАТІВ КІРОВОГРАДСЬКОЇ ОБЛАСТІ

ГАЗЕТА ВИДАЄТЬСЯ З 26 БЕРЕЗНЯ 1919 РОКУ

Шкільна їдальня

«ЗБІЛЬШИТИ мережу їдалень у загальноосвітніх школах... Значно підвищити якість приготовлюваних страв». Це рядки із проекту Основних напрямів економічного і соціального розвитку СРСР на 1986—1990 роки і на період до 2000 року. Вони ще раз свідчать про те, що підростаюче покоління в нашій країні оточене турботою і увагою, що партія і уряд дбають про здоров'я дітей.

Щодня багато годин діти перебувають у школі. Отже, тут вони повинні обов'язково одержувати гаряче харчування. Їдальні працюють в усіх міських і в переважній більшості сільських школах.

Просторе, гарно оформлене приміщення їдальні в середній школі № 17. В минулому році шефи — м'ясокомбінат — закупили для їдальні нові добротні меблі. В приміщенні завжди чисто, затишно. Завідуюча виробництвом Т. О. Єрохіна дбає про те, щоб для учнів і вчителів щодня готували смачні, високопоживні страви в достатньому асортименті. Особливо турбується вона про групи продовженого дня, а ними охоплено більше 300 хлопчиків і дівчаток.

У СШ № 14 також добрим словом відгукуються про завідуючу виробництвом Г. О. Іванцову. По-матерински любить вона школярів, робить все для того, щоб обіди в їдальні за смаковими якостями наближалися до домашніх.

Доброю славою користується їдальня у Косівській середній школі. І в цьому велика заслуга її завідуючої В. В. Скрипник. Вона дбає, щоб страви були смачними і високопоживними. А дирекція школи та правління колгоспу «Прапор комунізму» придбали для їдальні необхідне обладнання, меблі.

Як слід налагоджене харчування учнів також у Ясинуватській восьмирічці, міських середніх школах №№ 6, 10 та деяких інших. На жаль, цього не можна сказати про всі загальноосвітні школи Олександрійщини. У деяких селах їдальні досі не працюють. Це, зокрема, в Андріївській школі. Надто тісні приміщення харчових блоків у СШ № 2 та № 15. Тут уже багато років ведеться будівництво їдалень, але коли вони стануть до ладу, сказати важко. Якщо в СШ № 2 останнім часом будівельні роботи пожвавилися, то в СШ № 15 будова, образно кажучи, заморожена.

Трапляються випадки, коли харчовики порушують технологію приготування страв. Таке, зокрема, мало місце у міській восьмирічці № 4, у Олександрівській середній школі. Зараз тут працюють інші люди, становище виправлено.

Доводиться чути справедливі нарікання на те, що оптово-роздрібний плодоовочевий комбінат доставляє сюди неякісну картоплю, капусту, цибулю, моркву, інші овочі.

Ширшим має бути і асортимент круп. В раціон харчування дітей необхідно більше вводити риби, молочно-кислих продуктів.

Особливу увагу слід приділити організації дієтичного харчування школярів. Поки що тут багато недоліків. Слід подбати про дієтичні куточки або дієтичні столи. Страви на них також мають бути різноманітні, вітамінізовані, високопоживні.

У кожній школі є буфет. Міський і районний комбінати громадського харчування більше уваги повинні приділяти завезенню сюди продуктів. Майже в усіх буфетах є цукерки, тістечка. Ці продукти для дітей у надмірній кількості не корисні. А от свіжі фрукти, овочеві салати не завжди є у продажу.

У шкільних буфетах інших міст нашої країни можна побачити пастеризоване молоко, кефір, ряжанку, ацидофільне молоко, розфасовані у 200-грамові пляшечки. Це дуже зручно. На жаль, Олександрійський молокозавод продукції у такій тарі не випускає. А варто б.

Діти — наша зміна. Не слід забувати, що від того, як організоване зараз їхнє харчування, в значній мірі залежить і здоров'я, і розумовий розвиток підростаючого покоління.

Переможці Всесоюзного соціалістичного змагання

Центральний Комітет КПРС, Рада Міністрів СРСР, ВЦРПС і ЦК ВЛКСМ розглянули підсумки Всесоюзного соціалістичного змагання союзних і автономних республік, країв, областей, міст, автономних округів, міських і сільських районів, колективів об'єднань, підприємств, організацій, установ, колгоспів і радгоспів за успішне виконання Державного плану економічного і соціального розвитку СРСР на 1985 рік і завдань одинадцятої п'ятирічки, гідну зустріч XXVII з'їзду КПРС.

Визнані переможцями і нагороджені перехідними Червоними прапорами ЦК КПРС, Ради Міністрів СРСР, ВЦРПС і ЦК ВЛКСМ дев'ять союзних республік, ряд автономних республік, країв, областей, міст, міських районів, автономних округів і сільських районів.

Визнані переможцями і нагороджені перехідними Червоними прапорами 1627 колективів об'єднань, підприємств, колгоспів і радгоспів, будов, науково-дослідних, проектних та інших організацій і установ, у тому числі 737 з врученням пам'ятних знаків ЦК КПРС, Ради Міністрів СРСР, ВЦРПС і ЦК ВЛКСМ «За високу ефективність і якість роботи в одинадцятій п'ятирічці» і занесенням на Всесоюзну Дошку пошани на ВДНГ СРСР.

Передано на вічне зберігання перехідні Червоні прапори ЦК КПРС, Ради Міністрів СРСР, ВЦРПС і ЦК ВЛКСМ союзним республікам, автономним республікам і областям, містам, сільським районам, колективам об'єднань, підприємств, колгоспів і радгоспів, будов, науково-дослідних, проектних та інших організацій і установ, щороку протягом п'ятирічки удостоєним цих нагород.

Партійним, радянським, профспілковим, комсомольським і господарським органам доручено, керуючись рішеннями квітневого і жовтневого (1985 р.) Пленумів ЦК КПРС, посилити організаторську і масово-політичну роботу по здійсненню курсу партії на прискорення соціально-економічного розвитку країни, наполегливо добиватись рішучого повороту в підвищенні ефективності суспільного виробництва, в прискоренні науково-технічного прогресу як головної підойми інтенсифікації народного господарства.

Центральний Комітет КПРС, Рада Міністрів СРСР, ВЦРПС і ЦК ВЛКСМ гаряче поздоровили переможців Всесоюзного соціалістичного змагання і висловили впевненість, що всі трудящі країни забезпечать високі темпи і чіткий ритм роботи, докладуть сил і знань для успішного виконання і перевиконання планів 1986 року і дванадцятої п'ятирічки, дальшого зміцнення економічної могутності нашої Батьківщини. (ТАРС).

Шахта імені Ленінського комсомолу

Шахта «Ведмежоярська» — Всесоюзна комсомольська будова минулої п'ятирічки. На її спорудження лише за комсомольськими путівками прийшли десятки членів ВЛКСМ.

Уже кілька років з глибин Ведмежого Яру шахтарі видобувають вугілля. З активною участю молоді швидко освоюється проектна потужність шахти. Комсомольці подають приклад самовідданої праці. Так, за підсумками минулого року перше місце серед молодіжних колективів міста присуджено комсомольсько-молодіжній бригаді очисного вибою шахти (керівник В. І. Грушевський).

За вклад комсомольців у будівництво і експлуатацію нового вугільного підприємства нещодавно шахту «Ведмежоярська» перейменовано у шахту імені Ленінського комсомолу.

В. ФЕДОСЄЄВ.

XXVII з'їзду КПРС— 27 ударних декад

ПЛАН—ДОСТРОКОВО

Переможцем декади, присвяченої XXIII з'їзду КПРС, визнано колективи тваринників колгоспу імені Димитрова та радгоспу цукрокомбінату.

Успішно трудяться тваринники колгоспу імені Димитрова. У господарстві створено дворічний запас кормів. Це позитивно позначається на надоях молока та приростах живої ваги тварин. Колгосп уже виконав квартальний план продажу державі м'яса на 145 процентів.

Доярки радгоспу цукрокомбінату по надоях молока від корови посідають одне з перших місць у соціалістичному змаганні тваринників району.

З початку року тут вироблено і продано державі молока на 220 центнерів більше, ніж за відповідний період минулого року.

Двозмінка на фермі

Працівники ферм колгоспу «Заповіт Леніна» побували в колгоспі імені Кірова Знам'янського району і перейняли досвід роботи доярок за принципом колективного підряду.

Нещодавно тваринники перщої ферми запровадили в себе прогресивну форму організації праці та двозмінну роботу. Тепер кожна доярка, обслуговуючи 60 корів, через кожні 2 дні має вихідний.

У колективі помітно зміцніла трудова дисципліна, підвищилась продуктивність праці, зросли надої. Від кожної корови тут одержують в середньому по 6,7 кілограма молока на добу.

На двозмінну роботу 1 єдиний наряд незабаром перейдуть доярки четвертої ферми.

Л. РЯБА,
доярка.

МЕХАНІЗАТОР ВИСОКОГО КЛАСУ



Василь Васильович Жидовський — механізатор колгоспу «Перемога». Трудиться 20 років. Трактором ЮМЗ-6 обслуговує тваринницькі ферми: підвозить худобі корми, на поля вивозить перегній.

За багаторічну натхненну працю його нагороджено медаллю «За трудову відзнаку».

Товариші по роботі обрали Василя Васильовича членом групи народного контролю, громадським інспектором по техніці безпеки.

На знімку: В. В. ЖИДОВСЬКИЙ.

Фото М. Пальчика.

Йти вперед, добиватися більшого

У будинку культури санаторію «Дружба» відбулися збори активу районної партійної організації.

З доповіддю про підсумки роботи трудівників району за минулий рік та завдання на перший рік дванадцятої п'ятирічки виступив голова виконкому районної Ради народних депутатів О. М. Сергатий.

Доповідач відзначив, що в районі помітно посилилась боротьба проти розхлябаності, безвідповідальності, марнотратства. Нині утверджується в колективах чесний, добросовісний труд. Завдяки цьому досягнуто певних результатів. Однак завдання минулої п'ятирічки по промисловості район виконав на 96,2 процента, по будівництву — на 84,6 процента. У сільському господарстві з 10 основних показників план виконано лише по продажу державі яєць.

За 1985 рік промислові підприємства недодали до плану продукції на 3165 тисяч карбованців. Не справилися з доведеною програмою Новопразький консервний, комбікормовий, цукровий заводи.

Непоганих результатів добився торік колектив райсільгосптехніки. Проте Новопразьке і Червонокам'янське відділення сільгосптехніки, елеватор, Користівське хлібоприймальне підприємство працювали нижче своїх можливостей.

Будівельники району в минулому році не освоїли 390,1 тисячі карбованців.

Далеко не все зроблено по виконанню комплексної програми соціально-культурного розвитку сіл. Незадовільно велось будівництво житла в колгоспах «Червоний прапор», «Прогрес», «Перемога», імені Шевченка. Не споруджено в районі передбачену кількість магазинів, дитячих дошкільних закладів, лазень. Не задовольняють запити трудящих показники роботи колективу районного вузла зв'язку. В багатьох селах не працюють радіоточки, з перебоями одержує населення газети і журнали.

Поліпшилось за останні роки медичне обслуговування людей. Проте і тут є ряд проблем. Потребує розширення лікувальна база в центральній і Новопразькій районних лікарнях, необхідно відкрити 5 медичних профілакторіїв у колгоспах і радгоспах району, збудувати фельдшерсько-акушерський пункт в Шарівці.

Добре працював у минулому році колектив районної інспекції Держстраху. План по державному страхуванню тут виконано на 104 проценти.

Хороших показників в одинадцятій п'ятирічці в цілому досягли працівники райспоживспілки і райпобуткомбінату. Але слід відзначити, що в цих колективах ще не всі резерви і можливості використано.

У тваринництві краще інших торік працювали доярки радгоспу-технікуму, першої ферми радгоспу цукрокомбінату, другої ферми держкінзаводу. Вони надоїли відповідно по 3760, 3736, 3470 кілограмів молока від корови. А всього по району тритисячний рубіж перевершило 10 ферм, 160 доярок, 16 з яких одержало більше як по 4000 кілограмів молока від корови.

Складні і відповідальні завдання перед трудівниками села стоять на 1986 рік. Господарства району повинні продати державі 9200 тонн м'яса, 40500 тонн молока, 330 центнерів вовни, 19,8 мільйона штук яєць. Щоб виконати доведені плани, необхідно мобілізувати всі сили, успішно завершити зимовостійловий період у тваринництві, піднести на рівень вимог сьогодення роботу у рільництві.

В обговоренні доповіді взяли участь секретар парткому радгоспу-технікуму В. М. Гаврилішен, голова правління райспоживспілки М. І. Семко, голова Косівської сільської Ради народних депутатів М. В. Зенішина, бригадир першої тракторної бригади колгоспу «Червоний прапор» А. Д. Скічко, завідуюча свинотоварною фермою колгоспу «Ленінським шляхом» Т. М. Сумченко, головний лікар центральної районної лікарні П. О. Роженцев, голова комітету профспілки колгоспу «Заповіт Леніна» М. Г. Амаріца, директор Червонокам'янської середньої школи Г. І. Зозулинська.

На завданнях, які стоять у нинішньому році перед трудівниками колгоспів, радгоспів, підприємств, установ і організацій району, зупинився у своєму виступі перший секретар райкому Компартії України Ю. Г. Целих.

Збори активу районної парторганізації прийняли резолюцію.

За досягнуті успіхи в соціалістичному змаганні в 1985 році ряд колективів і окремих трудівників нагороджено перехідними Червоними прапорами, перехідними червоними вимпелами, Почесними грамотами райкому партії і райвиконкому та грошовими преміями.

В. СОКОЛОВ.

Економити — значить примножувати

Удосконалена форсунка

Конструкція форсунок парових котлів недосконала — підготовлена ними горюча суміш згорає неповністю. Від цього продуктивність котлів зменшується, а витрати палива зростають. Підвищити ефективність роботи форсунок вдалося умільцям Чортківської райсільгосптехніки Тернопільської області. Вони замінили традиційну голку форсунки на рухомий дифузор, а подачу палива здійснюють через калібрований отвір жиклера. Для цього всередині форсунки на чотирьох направляючих пластинах установлюють дифузор. По цих направляючих дифузор при необхідності переміщують за допомогою різьбової тяги і маховичка.

Працює переобладнана форсунка так. По трубопроводу паливо надходить до жиклера з каліброваним отвором, отвір рухомого дифузора мінімально наближують до жиклера і підпалюють суміш. Повітря від вентилятора нагнітається у форсунку через центральний отвір дифузора. Після розгорання полум'я дифузор повільно віддаляють від сопла.

А. ЗАБУГА,
інженер прес-центру Держкомсільгосптехніки УРСР.

В авангарді змагання



Комплексна бригада, яку очолює Володимир Артемович Мусулега, йде в авангарді соціалістичного змагання серед трудових колективів рудоремонтного заводу. В минулому році колектив на протязі восьми місяців виборював перші місця. Кожен член бригади володіє трьома-чотирма суміжними спеціальностями, на ремонті та виготовленні ковшів для екскаваторів змінні завдання виконує на 125—130 процентів. Цей дружний колектив занесено на Дошку пошани підприємства. Бригада бореться за звання комуністичної праці.

На знімку: члени комплексної бригади.

Фото М. Пальчика.

Змагання ферм

Хоч умови однакові

Торік колгосп імені Кірова план валового виробництва молока виконав на 102 проценти. Від кожної фуражної корови одержано на 120 кілограмів молока більше, ніж передбачалося завданням. Проте товарність продукції протягом року була низькою. Це й призвело до того, що господарство заборгувало державі 1250 центнерів молока.

Не радують наслідки роботи тваринників у січні першого року дванадцятої п'ятирічки. В цілому по колгоспу одержують на добу в середньому по 5,3 кілограма молока від корови.

Голова комітету профспілки господарства М. Г. Дейнега розповідає, що з перших днів нового року соціалістичним змаганням охоплені всі працівники ферм. Кожній доярці доведено щоденне завдання по надоях молока. Зоотехнічна служба склала раціони годівлі тварин. Вони майже однакові для всіх трьох ферм.

Годують молочне стадо одними і тими ж кормами. Люди працюють в однакових умовах. То чому ж наслідки роботи різні?

Доярки молочнотоварної ферми № 2, де завідуючою депутат Ізмайлівської сільської Ради народних депутатів О. І. Карпенко, щодоби одержують більше 6 кілограмів молока від корови. Колектив тут трудиться стабільний, дружний. Кожен тваринник вболіває за долю народногосподарських планів, за високу культуру виробництва.

На жаль, у суперників по змаганню справи йдуть гірше. Якщо на третій фермі середньодобові надої від корови становлять 5,2 кілограма, то на першій — лише 4,7 кілограма молока.

Цифри свідчать про те, що у господарстві не пропагують передовий досвід, не аналізують причин недобору молока. А повчитися тут є в кого. Скажімо, доярки В. В. Гуржій, М. А. Віхляєва за 15 днів січня записали на свій трудовий рахунок більше як по центнеру молока, одержаного від кожної закріпленої за ними корови.

На першій молочнотоварній фермі, яку очолює Г. В. Дякова, крім всього, низька дисципліна праці. Не всі доярки працюють на совість, окремі з них порушують розпорядок дня. Підсумки трудового суперництва часто підбивають з запізненням, інколи формально. Це і стало головною причиною відставання.

Л. САВІН,
позаштатний кореспондент.

Вісті з колгоспу „Прогрес"

БУРТИ В ПОЛІ

Механізатори господарства розгорнули наполегливу боротьбу за підвищення родючості грунтів. Найкраще організовано роботу по вивезенню у поле і нагромадженню місцевих добрив у другій тракторній бригаді, яку очолює В. Є. Рябошапко.

У ці дні механізатори бригади активно включилися у виконання плану тримісячника по виробництву і транспортуванню на поля місцевих добрив. Зразки ударної праці показують трактористи В. Є. Кисільов, Г. М. Філіпоненко, І. З. Бабенко. Кожен з них змінні норми виконує на 110 — 115 процентів.

І. БУРИЙ,
головний агроном.

НАДІЙНА ОСНОВА

Хлібороби колгоспу завершили підготовку посівного матеріалу. Все насіння ярих культур доведено до кондиції першого класу.

Велика заслуга в тому, що нинішньою весною в грунт ляже лише першокласне насіння, механіка механізованого току О. Р. Бугайова та його помічника, ветерана праці Г. І. Іванченка, Олександр Романович і Григорій Іванович уміло обслуговували зерноочисні машини, слідкували за їх безперебійною роботою.

Нині колгоспники організували старанний догляд за посівним матеріалом.

Л. БАЛАЄСКУЛ,
агроном-насіннєвод.

ДІЄ ЖІНОЧА РАДА

Активно працює колгоспна жіноча рада, яку очолює завідуюча дитячим садком № 1 член КПРС Л. П. Клименко. На засіданнях цієї громадської організації розглянуто питання про створення сприятливих умов праці тваринників, про змістовний відпочинок трудівників полів і ферм тощо. Днями члени ради провели індивідуальну виховну роботу з колгоспницями Л. Плетяк, П. Григораш, Г. Ткач, А. Пікарською, які недостатньо займаються вихованням своїх дітей.

Серед активістів жіночої ради доярки Є. Д. Настас і Г. І. Панченко, головний зоотехнік Л. П. Рябошапко, ланкова бурянівничої ланки М. У. Оргін.

Т. БОГДАНОВА,
голова комітету профспілки.

XXVI з'їзд КПРС

XXVI з'їзд КПРС проходив у Москві з 23 лютого по 3 березня 1981 року. Його 5002 делегати представляли 17480 тисяч комуністів. Він став втіленням непорушної братерської дружби народів СРСР. Його делегати були посланцями 66 націй і народностей Радянського Союзу. Яскраве свідчення міжнародного авторитету нашої ленінської партії — участь у роботі з'їзду 123 делегацій комуністичних, робітничих, національно-демократичних та інших партій і організацій із 109 країн усіх континентів світу.

З'їзд заслухав звіти Центрального Комітету КПРС і чергові завдання партії в області внутрішньої і зовнішньої політики, Центральної ревізійної комісії КПРС; Доповідь «Основні напрями економічного і соціального розвитку СРСР на 1981—1985 роки і на період до 1990 року».

XXVI з'їзд КПРС, що проходив у складному міжнародному становищі, в умовах загострення протиборства двох світових систем, вказав, що боротьба за зміцнення миру, поглиблення розрядки, послаблення загрози війни, гонки озброєнь — головний напрям зовнішньополітичної діяльності партії і Радянського уряду.

Підбиваючи підсумки діяльності партії і радянського народу за 70-і роки, з'їзд відзначив, що в цей період партія керувалася у своїй господарській діяльності і соціальній політиці довготривалою стратегією, виробленою XXIV і XXV з'їздами КПРС.

Відносно 80-х років мета суспільного прогресу і шляхи її досягнення знайшли яскраве відображення в «Основних напрямах економічного і соціального розвитку СРСР на 1981 — 1985 роки і на період до 1990 року». В цьому документі підкреслювалося, що головне завдання одинадцятої п'ятирічки полягає в забезпеченні дальшого зростання добробуту радянських людей на основі сталого наступального розвитку народного господарства, прискорення науково-технічного прогресу і переведення економіки на інтенсивний шлях розвитку, більш раціонального використання виробничого потенціалу країни, економії усіх видів ресурсів і поліпшення якості роботи.

В аграрній політиці партії на перший план висунуті завдання поліпшення постачання населення продуктами. У звітній доповіді ЦК КПРС XXVI з'їзду партії всебічно обгрунтована необхідність вироблення спеціальної Продовольчої програми, як основної частини п'ятирічного плану. В ній намічено пов'язати в одне вирішальні ланки сільського господарства: виробництво зерна, кормів, тваринницької продукції.

XXVI з'їзд КПРС знов підтвердив, що в період розвинутого соціалізму роль партії в житті суспільства неухильно зростає, роль партії підвищується у зв'язку з ростом масштабів і складністю завдань комуністичного будівництва. Про це підтверджують такі дані. Якщо вартість основних фондів, введених за роки другої п'ятирічки, становила 17,2 мільярда карбованців, а в роки п'ятої — 79,9 мільярда, то в роки десятої п'ятирічки вона досягла вже 588 мільярдів карбованців.

XXVI з'їзд КПРС цілком і повністю схвалив ленінський курс і політичну діяльність Центрального Комітету партії і запропонував всім партійним організаціям керуватися в своїй роботі положеннями і завданнями в області внутрішньої і зовнішньої політики, висунутими у звітній доповіді ЦК з'їзду партії.

XXVI з'їзд КПРС обрав Центральний Комітет і Центральну ревізійну комісію.

З історії партійних з'їздів



Віктор Костянтинович Качура в ремонтно-будівельній дільниці рудоремонтного заводу працює столяром п'ятнадцять років. На виготовленні столярних виробів змінні завдання виконує на 110 — 115 процентів. Йому присвоєно звання «Кращий за професією». Віктор Костянтинович наставник молоді, профгрупорг дільниці, член цехового комітету профспілки. Він з гордістю носить звання ударника комуністичної праці.

Фото М. Пальчика.

...ні меблі. В приміщенні ...відуюча виробництвом Т. ... ...б для учнів і вчителів ш... ...сокопоживні страви в дос... ...обливо турбується вона пр... ...я, а ними охоплено більше ...ток.

У СШ № 14 також добрим ...о завідуючу виробництвом ...ринськи любить вона шко... ...го, щоб обіди в їдальні за... ...ближалися до домашніх.

Доброю славою користуєт... ...кій середній школі. І в цьо... ...відуючої В. В. Скрипник. ... були смачними і високоп... ...коли та правління колгосп... ...ндбали для їдальні, необхі...

Як слід налагоджене харч... ...инуватській восьмирічці, ...х №№ 6, 10 та деяких ін... ...жна сказати про всі загал... ...ндрійщини. У деяких села ...ють. Це, зокрема, в Анд... ...ні приміщення харчових ... 15. Тут уже багато років

Є квартальний!

Ставши на трудову вахту на честь XXVII з'їзду КПРС, ряд колективів тваринників взяли підвищені соціалістичні зобов'язання — до дня відкриття форуму комуністів виконати квартальне завдання по продажу державі продукції. Окремі з них вже в січні рапортували про це.

Так, квартальне замовлення держави на м'ясо першими в районі виконали трудівники колгоспу імені Димитрова. З плану 350 центнерів м'яса вони реалізували його 506 центнерів.

На 120 процентів здійснили завдання трьох місяців по продажу державі м'яса тваринники радгоспу-технікуму, або реалізували його на 48 центнерів більше, ніж передбачалось.

Серед птахівників району план першого кварталу по продажу державі яєць достроково виконали працівники колгоспу «Маяк».

Л. ЗІКУНОВА,
працівник районного інформаційно-обчислювального центру.

НИНІШНЬОГО року Івану Михайловичу Ході виповниться шістдесят дев'ять років. Славний життєвий шлях за плечима у ветерана...

Після навчання у школі пішов працювати у сільське господарство. Згодом, у 1938 році комсомольцю довелося залишити штурвал комбайна — був призваний до лав Червоної Армії. Служив на Далекому Сході. У 1941 році демобілізувався. Доїхав до Харкова. Тут і застала його звістка про те, що фашистська Німеччина напала на нашу країну. Так і не довелося тоді І. М. Ході зустрітися з рідними.

Перший орден Червоної Зірки Іван Михайлович одержав під Новоросійськом, коли взяв у полон двох фашистів. А неподалік від станиці Новотроїцької захопив «язика» з секретними документами. За це йому вручили медаль «За відвагу». Другий орден Червоної Зірки отримав за бої під Херсоном.

Славний шлях

Під час визволення Одеси солдата приймають до лав КПРС.

У Німеччині підрозділ, у якому служив І. М. Хода, на одній з дільниць фронту першим переправився через річку Одер і тривалий час утримував маленький плацдарм, на який згодом висадилися головні сили наших військ. На грудях бійця з'явився орден Вітчизняної війни II ступеня.

Після демобілізації працював у Новопразькій МТС комбайнером. Потім багато років трудився інженером матеріально-технічного забезпечення у колгоспі імені Ленина. Коли одержав пенсійне посвідчення, не склав рук. Ще шість років сумлінно збирав хліб на полях колгоспу імені Леніна.

Нині ветеран І. М. Хода працює охоронником у міжгосподарській шляхобудівельній організації, що у Новій Празі.

Б. МИРГОРОДСЬКИЙ.

Запитують — відповідаємо

Товариство боротьби за тверезість

-У нашій країні створено і діє Всесоюзне добровільне товариство боротьби за тверезість і його організації на місцях.

Які завдання, організаційна структура товариства, права і обов'язки його членів? — запитує ветеран війни та праці В. Місюра.

Відповідає на поставлені запитання голова міської організації Всесоюзного товариства боротьби за тверезість П. О. Усенко.

Всесоюзне добровільне товариство боротьби за тверезість є масовою громадською організацією, покликання якої сприяти утвердженню тверезого способу життя, безкомпромісної боротьби з пияцтвом і алкоголізмом, впровадження в побут нових соціалістичних обрядів та звичаїв, які виключають вживання алкоголю і т. д.

Товариство ставить за мету об'єднати в своїх рядах широкі маси трудящих, проводити активну профілактичну антиалкогольну роботу, формувати антиалкогольну громадську думку, сприяти посиленню громадського контролю за суворим дотриманням законодавчих актів по подоланню пияцтва і алкоголізму, викоренню самогоноваріння та спекуляції спиртним, запобіганню порушень правил торгівлі алкогольними напоями, а також виявленню та усуненню причин, які сприяють розповсюдженню пияцтва.

Членами Всесоюзного добровільного товариства можуть бути всі громадяни нашої країни, які досягли 18 років і є прикладом тверезого способу життя, гідної поведінки у побуті і громадських місцях. Прийом до товариства провадиться на суворо добровільних засадах на загальних зборах первинних організацій підприємств, будов, колгоспів, радгоспів і т. д. До речі, згідно організаційної будови Всесоюзного товариства, первинні організації об'єднуються за територіальним принципом у районні, міські, окружні, обласні, крайові організації, які в свою чергу входять до складу добровільних товариств в боротьбі за тверезість союзних республік.

Член Всесоюзного добровільного товариства має право обирати і бути обраним у його керівні органи, брати участь в організаторській, пропагандистсько-освітній та іншій роботі, виконувати доручення первинної організації, вести індивідуальну роботу з особами, схильними до пияцтва, брати участь у підготовці та проведенні масових заходів антиалкогольної тематики у своєму колективі та за місцем проживання. Членам товариства видається членський квиток і нагрудний знак єдиного зразка.

Діяльність добровільного товариства боротьби за тверезість здійснюється на основі самоокупності та дотацій організацій - засновників. Члени товариства платять вступні внески у розмірі один карбованець та щорічні членські внески теж в сумі один карбованець. Для тих, хто не працює — студенти, пенсіонери, домогосподарки вступні і членські внески — по 20 копійок.

Кошти товариства використовуються згідно затвердженого кошторису на проведення антиалкогольної пропаганди, інформаційно-освітньої роботи, навчання та інструктаж кадрів, матеріальне заохочення активістів, які найбільше відзначилися та на інші передбачені кошторисом цілі.

Слідами наших виступів

«ДИСЦИПЛІНА ПЛАНУ»

Так називалася передова стаття, надрукована в «Ленінському прапорі» 19 листопада 1985 року. В ній поряд з іншими проблемами висвітлювалися деякі причини, що гальмують роботу будівельників міста.

Цей виступ газети, як повідомив редакції керуючий трестом «Олександріяважбуд» М. І. Кирій, став предметом серйозної розмови на спільній нараді керівників будівельних організацій, цегельного заводу, ремонтно-механічного заводу комбінату «Кіровоградважбуд», заводу залізобетонних виробів, автобази № 23. Розроблено заходи щодо поліпшення всієї роботи.

Введено в практику в тижнево-добових графіках намічати тільки ті обсяги робіт, де є повне забезпечення матеріалами, трудовими ресурсами, механізмами і транспортом. Графіки складаються не формально, як раніше, а з урахуванням реальної обстановки на об'єктах.

Звернуто увагу інженерного персоналу і планових служб на більш глибоке вивчення всіх обставин при плануванні наборів робіт на місяць, на тиждень. Це дозволить краще розподілити наявні ресурси.

Трест старається поліпшувати ділові зв'язки з підприємствами-постачальниками та транспортниками, що обслуговують споруджувані об'єкти.

ЛЕНІНСЬКИЙ ПРАПОР
3 стор. 28 січня 1986 р.

НА голубому екрані

ВІВТОРОК, 28 СІЧНЯ

І ПРОГРАМА ЦТ

8.00 «Час».
8.40 Спорт за тиждень.
9.00 Театр і час. «Декілька інтерв'ю в театрі ім. Маяковського».
10.25 «Бойова програма дій». Документальний фільм про діяльність ДТСААФ.
10.45 Новини.

* * *

14.30 Новини.
14.50 «Повернення». Документальний телефільм про визволення Радянської Литви від німецько-фашистських загарбників
15.10 Народні мелодії.
15.30 Театр М. Салтикова-Щедріна.
16.30 Новини.
16.35 Електроніка і ми.
17.05 Концерт дитячого хореографічного ансамблю «Посмішка».
17.35 Прем'єра документального телефільму «Здрастуйте, це Бедуля говорить...»
18.30 За заборону ядерної зброї. Бесіда з академіком АМН СРСР Г. Сидоренком.
18.45 Сьогодні у світі.
19.05 Назустріч XXVII з'їзду КПРС. Програма телебачення Казахської РСР.
21.00 «Час».
21.40 Прем'єра художнього телефільму «Любий друг». 2 серія.
23.00 Сьогодні у світі.

ПРОГРАМА УТ

10.00 Новини.
10.20 Ліричні мелодії.
10.35 Шкільний екран. 4 кл. Музика. Казка в музиці. К. Стеценко. «Лисичка, Котик і Півник».
11.05 Народні таланти.
11.40 Шкільний екран 10 кл. Українська література. О. Довженко. «Зачарована Десна».
12.10 Новини.

* * *

16.00 Новини.
16.10 Срібний дзвіночок.
16.30 Телефільм «Академік Палладін».
17.00 «Театр — це свято». У нас в гостях Донецький театр ляльок.
18.00 Телефільм «Довіра».
18.30 Співає заслужений артист УРСР В. Турець.
19.00 Актуальна камера.
19.30 «Цифри нашого зростання». Телепланат.
19.40 «Ви нам писали...» Музична програма за листами телеглядачів.
20.30 Прем'єра науково-популярного телефільму «Дорогами відкриттів». Студія «Укртелефільм».
20.50 На добраніч, діти!
21.00 «Час».
21.40 Концерт народної артистки СРСР О. Образцової.
22.30 Новини.
22.50 Міжнародна зустріч з вільної боротьби. Збірна СРСР — збірна США.

ІІ ПРОГРАМА ЦТ

8.00 Гімнастика.
8.15 «Пісня на два голоси». Документальний телефільм.
8.45, 9.40 Історія. 5 кл. Прогулянка по Афінах.
9.10, 12.30 Французька мова.
10.05 Учням СПТУ. Естетичне виховання. Естетичний початок у праці.
10.35 11.40 Основи Радянської держави і права. 8 кл. «Довірено народом».
11.05 Наука і життя.
12.10 Природознавство. 2 кл. Сліди на снігу.
13.00 «Уральський казкар». Про життя і творчість П. Бажова.
13.55 Мистецтво актора. Про підготовку молодих акторів у Школі-студії МХАТ.
15.15 Новини.

* * *

18.00 Новини.
18.15 «...До шістнадцяти і старші».
19.00 Ритмічна гімнастика.
19.30 Новини.
19.35 Вечірня казка.
19.50 Баскетбол. Кубок володарів кубків. Чоловіки. ЦСКА — «Стад Франсе» (Франція).
20.35 Якщо хочеш бути здоровим.
20.50 О. Глазунов. Лірична поема.
21.00 «Час».
21.40 Міжнародна зустріч з вільної боротьби. Збірна СРСР — збірна США.
22.25 Новини.

СЕРЕДА, 29 СІЧНЯ

І ПРОГРАМА ЦТ

8.00 «Час».
8.40 «Відгукніться, сурмачі!»
9.10 Клуб мандрівників.
10.10 II Всесоюзний фестиваль молодіжних вистав у Тбілісі.
11.00 Новини.

* * *

14.30 Новини.
14.50 «Москва і москвичі». Документальний телефільм.
15.50 Театр М. Салтикова-Щедріна.
16.25 Новини.
16.30 Розповідають наші кореспонденти
17.00 Виступ ансамблю народної музики «Бесіди».
17.15 Нарис про делегата XXVII з'їзду КПРС, директора радгоспу ім. Кірова Жирновського району Волгоградської області М. Жданова.
17.30 «Веселі старти».
18.15 «За словом — діло». Дієвість рішень.
18.45 Сьогодні у світі.
19.00 Романси С. Рахманінова у виконанні народного артиста СРСР З. Соткілави.
19.20 «Світ і молодь».
19.55 Новини.
20.00 Чемпіонат Європи з фігурного катання. Парне катання. Довільна програма.
21.00 «Час».
21.40 Прем'єра художнього телефільму «Любий друг». 3 серія.
23.05 Сьогодні у світі.

ПРОГРАМА УТ

10.00 Новини.
10.20 Фільм-концерт «Алегро».
10.35 Шкільний екран. 9 кл. Основи інформатики і обчислювальної техніки. Аргументи і результати алгоритма.
11.05 Камерний концерт.
11.40 Шкільний екран. 8 кл. Російська література. «Поезія О. Пушкіна в музиці».
12.15 Художній фільм «Не ставте лісовику капканів...»
13.30 Новини.
13.45 Виступає Державна заслужена академічна хорова капела УРСР «Думка».

* * *

16.00 Новини.
16.10 Срібний дзвіночок.
16.30 В. Золотухін. Симфонія № 2.
16.50 Спитай себе.
17.20 Нові книги.
18.00 Кінопрограма «У світі дивовижної природи».
18.30 «Українські пісні». Фільм-концерт.
19.00 Актуальна камера.
19.30 Обговорюємо, пропонуємо, схвалюємо.
19.45 Вокальні дуети.
20.15 «З людьми і для людей». Делегат XXVII з'їзду Компартії України ланковий механізованої ланки колгоспу «Маяк» Жашківського району Черкаської області П. Я. Білянівський.
20.45 На добраніч, діти!
21.00 «Час».
21.40 «Макар Нагульнов». Вистава за романом М. Шолохова «Піднята цілина». В перерві — Новини.

ІІ ПРОГРАМА ЦТ

8.00 Гімнастика.
8.15 «Матеюс Шумаускас». Документальний фільм.
8.35, 9.35 Основи інформатики і обчислювальної техніки. 9 кл. Етапи розв'язання задач на ЕОМ
9.05, 12.30 Німецька мова.
10.05 Учням СПТУ. Астрономія. Зоряне небо.
10.35, 11.40 Загальна біологія. 9 кл. Система органічного світу як відображення еволюції.
11.05 «Прості складні істини». Тележурнал для батьків.
12.10 Ботаніка. 6 кл Розвиток рослинного світу.
13.00 Естетичне виховання. Естетичний початок у праці.
13.30 Р. Бернс. Сторінки життя і творчості.
14.30 Етика і психологія сімейного життя.
15.00 Новини.
18.00 Новини.
18.15 «Співдружність». Тележурнал.
18.45 Концерт народної пісні.
19.00 Сільська година.
20.00 Вечірня казка.
20.15 Новини
20.20 Музичний кіоск.
20.50 Прем'єра документального телефільму «На Верхньому Дону».
21.00 «Час».
21.40 Чемпіонат СРСР з хокею. «Торпедо» (Горький) — ЦСКА. 2 і 3 періоди.
22.50 Новини.

ЧЕТВЕР 30 СІЧНЯ

І ПРОГРАМА ЦТ

8.00 «Час».
8.40 «Світ і молодь»
9.15 Музика Й. Штрауса.
10.00 Очевидне — неймовірне.
11.00 Новини.

* * *

14.30 Новини.
14.50 «Сільські горизонти». Документальні телефільми «Я землю цю люблю», «Яким бути сучасному селищу», «Чим багаті...»
15.55 «Ромен Роллан. Із спогадів».
16.45 Новини
16.50 Концерт Державного народного хору Білорусії.
17.30 «Сучасний світ і робітничий рух»
18.00 «...До шістнадцяти і старші».
18.45 Сьогодні у світі.
19.00 «Не миритися з недоліками». Передача 2 із циклу «Вирішується на місці».
19.45 Новини.
19.50 Міжнародна зустріч з боксу. Збірна СРСР — збірна США.
21.00 «Час».
21.40 Прем'єра документального телефільму «Сторінки радянського мистецтва. Література і театр». Фільм 2.
22.55 Сьогодні у світі.
23.10 Баскетбол. Кубки європейських чемпіонів. Жінки. ЦСКА — «Стад Франсе» (Франція). Чоловіки. «Олімпія сімас» (Мілан) — «Жальгіріс» (Каунас).

ПРОГРАМА УТ

16.00 Новини.
16.10 Срібний дзвіночок.
16.30 Республіканська фізико-математична школа. Про умови прийому.
17.00 Концерт Оренбурзького народного хору.
17.35 «Колектив і п'ятирічка». Хмельницьке виробниче об'єднання «Термопластавтомат».
18.00 Телефільм «Новий старий будинок».
18.30 Закарпатський хоровод.
19.00 Актуальна камера.
19.30 «Мелодій ніжних чародій». Музичний фільм.
20.00 Молодіжна студія «Гарт».
20.45 На добраніч, діти!
21.00 «Час».
21.40 Новини кіноекрана.
22.55 Новини.

ІІ ПРОГРАМА ЦТ

8.00 Гімнастика.
8.15 «І все спочатку кожного разу». Документальний фільм.
8.35, 9.35 М. Некрасов. «Думки біля парадного під'їзду». 7 кл.
9.05, 13.00 Іспанська мова.
10.05 Учням СПТУ. О. Блок. «Дванадцять».
10.35, 11.40 Фізика. 9 кл. Електроліз.
11.05 «Мамина школа».
12.10 Музика. 4 кл. Богатирські образи у творчості О. Бородіна
12.40 Природознавство. 3 кл. Природа лісової смуги.
13.30 «Свій між чужими, чужий між своїми» Художній фільм із субтитрами.
15.05 Новини.

* * *

18.00 Новини.
18.20 Реклама.
18.25 «Заспіваю я пісню цигана». Музична композиція.
19.00 9-а студія.
20.00 Вечірня казка.
20.15 Ритмічна гімнастика.
20.50 «Енергія місячних турбін». Науково-популярний фільм.
21.00 «Час».
21.40 «Ніхто не хотів умирати». Художній фільм.
23.20 Новини.

П'ЯТНИЦЯ, 31 СІЧНЯ

І ПРОГРАМА ЦТ

8.00 «Час».
8.40 «Веселі старти».
9.25 «Ніхто не хотів умирати». Художній фільм
11.05 Новини.

* * *

14.30 Новини.
14.50 Прем'єра документального телефільму «Глекови».
15.10 Російська мова.
15.40 Шахова школа.
16.10 Новини.
16.15 «Ермітаж». Мистецтво Стародавньої Греції
16.55 Фільм — дітям. «Джульбарс». Художній фільм.
18.05 «Розмова по суті». На запитання телеглядачів м. Калініна відповідає політичний оглядач В. Бекетов.
18.45 Сьогодні у світі
19.00 «Спасибі, музико, спасибі!». Кіноконцерт.
19.45 «Співдружність». Тележурнал.
20.15 Чемпіонат Європи з фігурного катання. Жінки. Довільна програма.
21.00 «Час».
21.40 «Веселі хлоп'ята».
22.50 Супутник телеглядача.
23.20 Сьогодні у світі.

ПРОГРАМА УТ

10.00 Новини.
10.20 Виробнича гімнастика.
10.35 Шкільний екран. 9 кл. Фізика. «Електричний струм у металах».
11.05 Концерт скрипкової музики.
11.35 Новини кіноекрана.
12.50 Неспокійні серця
13.20 Новини

* * *

16.00 Новини.
16.10 Срібний дзвіночок.
16.30 Науково-популярний фільм «Доля моя — хліб».
16.45 Сонячне коло.
17.15 Живеш на селі — знай техніку.
18.00 Телефільм «Блакитний вогонь Совєтобада».
18.30 Музичний фільм «Немає в світі тиші».
19.00 Актуальна камера.
19.35 П'ятирічки крок». Назустріч XXVII з'їзду КПРС. м. Київ.
20.25 С. Прокоф'єв. Перший концерт для фортепіано з оркестром.
20.45 На добраніч, діти!
21.00 «Час».
21.40 Концерт майстрів мистецтв і колективів художньої самодіяльності м. Києва.
22.55 Новини

ІІ ПРОГРАМА ЦТ

8.00 Гімнастика.
8.15 «Кам'янець-Подільський». Документальний телефільм.
8.35, 9.35 Географія. 8 кл. Центральний район.
9.05, 13.45 Англійська мова.
10.05 Учням СПТУ. Загальна біологія. Штучний і природний відбір.
10.35, 11.40 Географія. 5 кл. Ріки і озера
11.05 Поезія П. Тичини.
12.10 Історія 7 кл. Селянська війна під проводом С. Разіна.
12.40 Зоологія. 7 кл. Сезонні явища в житті птахів.
13.05 «Кримський етюд». Науково-популярний фільм.
13.15 «Знай і умій».
14.15 Російське мистецтво. Провінціальний портрет.
15.05 Новини

* * *

18.00 Новини.
18.15 Людина. Земля. Всесвіт.
19.00 Кубок світу із стрибків з трампліна.
19.30 «Для всіх і для кожного».
20.00 Вечірня казка.
20.15 «Будівництво і архітектура». Кіножурнал.
20.25 «Південна Африка: пульс свободи». Теленарис.
21.00 «Час».
21.40 Із скарбниці світової музичної культури. Старовинна російська музика. Опера Д. Бортнянського «Алкід».
23.35 Новини.

Редактор
М. НОВИКОВ.

Оголошення, довідки

ПОЗДОРОВЛЕННЯ

директору Олександрійської середньої школи № 1 ПЕТЛЕНКУ В. П.

ШАНОВНИЙ ВАСИЛЬ ПЕТРОВИЧ!

Сердечно вітаємо Вас з 60-річчям з дня народження. Бажаємо міцного здоров'я, щастя, довголіття.

ПЕДАГОГІЧНИЙ ТА УЧНІВСЬКИЙ КОЛЕКТИВИ.

ПОЗДОРОВЛЕННЯ

директору Олександрійської середньої школи № 1 ПЕТЛЕНКУ В. П.

ШАНОВНИЙ ВАСИЛЬ ПЕТРОВИЧ!

Сердечно вітаємо Вас з 60-річчям з дня народження. Бажаємо міцного здоров'я, щастя, довголіття, творчого натхнення та успіхів у праці.

ВІДДІЛ НАРОДНОЇ ОСВІТИ ОЛЕКСАНДРІЙСЬКОГО МІСЬКВИКОНКОМУ, МІСЬККОМ ПРОФСПІЛКИ ПРАЦІВНИКІВ ОСВІТИ, ВИЩОЇ ШКОЛИ ТА НАУКОВИХ УСТАНОВ.

ДО УВАГИ САДОВОДІВ-ЛЮБИТЕЛІВ!

8 лютого 1986 року о 10 годині ранку в актовому залі виробничого об'єднання «Олександріявугілля» відбудеться семінар-заняття з садоводами-любителями м. Олександрії з питань агротехнічних заходів та правил забудови колективного саду.

ОБЛАСНА РАДА САДІВНИЧИХ ТОВАРИСТВ.

КІРОВОГРАДСЬКИЙ ІНСТИТУТ СІЛЬСЬКОГОСПОДАРСЬКОГО МАШИНОБУДУВАННЯ

відкрив у місті Олександрії філіал підготовчих курсів для вступу в інститут.

Заняття проводяться 3 рази на тиждень у вечірній час за програмою вступних екзаменів.

Приймаються особи з середньою освітою, а також учні 10-х класів, училищ

Вступники подають та
ім'я ректора, квитанцію
навчання (20 крб.).

Плату за навчання м
якому поштовому відділ
ський інститут сільсько
дування. Розрахунковий

Прийом документів за
сандрія, проспект Леніна
культет Дніпропетровсько

Прийом документів з 18
ках, середах п'ятницях.

Початок занять 3 люто

ОЛЕКСАНДРІЙСЬКА
ШК

проводить набір на курс
з відривом від виробницт
чоловіки та жінки з непов
освітою. Навчання платне.

Початок занять з 1 лют
Адреса школ 317900.
летарська, 15, телефон 2-

Хлібороби колгосп
вершили підготовку
сівного матеріалу.
насіння ярих кул
доведено до конд
першого класу.

Велика заслуга в т
що нинішньою вес
в грунт ляже лише
шокласне насіння, м
ніка механізованого
ку О. Р. Бугайова та
го помічника, ветер
праці Г. І. Іванче
Олександр Романови
Григорій Іванович у
обслуговували зе
очисні машини, слідк
ли за їх безперебій
роботою.

Нині колгоспники
ганізували старан
догляд за посівним
теріалом.

Л. БАЛАЄСКУЛ
агроном-насіннєво

ОЛЕКСАНДРІЙСЬКЕ УПРАВЛІННЯ «МІЖРАЙПАЛИВО» ПОВІДОМЛЯЄ,

що на складах управління є кам'яне вугілля всіх марок і брикет. Паливо реалізується по прикріплювальних талонах нового зразка в кількості дві тонни (50 процентів сортового і 50 несортового).

Просимо населення своєчасно придбати паливо.

АДМІНІСТРАЦІЯ.

Пральня № 1 (вул. Першотравнева) у вихідні дні проводить термінове прання білизни для населення «Сьогодні на сьогодні».

За довідками звертатися по телефону 2-23-85.

АДМІНІСТРАЦІЯ.

Загублений учнівський квиток за № 729, виданий медичним училищем на ім'я Тимченко Ніни Георгіївни, вважати недійсним.

Колектив Олександрійського заводу підйомно-транспортного устаткування висловлює глибоке співчуття старшому бухгалтеру Приходько Валентині Андріївні і комірниці механічного цеху Савич Лідії Андріївні з приводу смерті їх матері

САВИЧ АНТОНІНИ ФЕДОРІВНИ.

«ЛЕНИНСКОЕ ЗНАМЯ» — орган Александрийских городского и районного комитетов Компартии Украины, городского и районного Советов народных депутатов Кировоградской области (выходит на украинском языке).

АДРЕСА РЕДАКЦІЇ: 317900, м. Олександрія, вул. Шевченка, 74.

ТЕЛЕФОНИ: редактора — 2-23-45, відділів: партійного життя — 2-24-33, промисловості—2-36-63, сільського господарства—2-27-93, відповідального секретаря — 2-35-63, відділу листів — 2-01-43, приймальні — 2-22-32, бухгалтера — 2-27-93.

Спосіб друку високий. Газету виготовили поліграфісти: лінотипіст В. І. Столбаненко, складачі В. Є. Приходько, М. Г. Матюшенко, друкар О. Д. Кучеренко.

Олександрійська міська друкарня Кіровоградського облуправління у справах видавництв, поліграфії і книжкової торгівлі, м. Олександрія, вул. Шевченка, 81.
Індекс 62065. Телефони: 2-31-35, 2-34-70. Тираж 28114. Обсяг 1 друк. арк. Зам. № 770.

ПРОЛЕТАРІ ВСІХ КРАЇН, ЄДНАЙТЕСЯ!

ГАЗЕТА НАГОРОДЖЕНА ПОЧЕСНОЮ ГРАМОТОЮ ПРЕЗИДІЇ ВЕРХОВНОЇ РАДИ УРСР

Ленінський ПРАПОР

ОРГАН ОЛЕКСАНДРІЙСЬКИХ МІСЬКОГО ТА РАЙОННОГО КОМІТЕТІВ КОМПАРТІЇ УКРАЇНИ, МІСЬКОЇ ТА РАЙОННОЇ РАД НАРОДНИХ ДЕПУТАТІВ КІРОВОГРАДСЬКОЇ ОБЛАСТІ

Січень
29
Середа
1986
№ 17 (10385)
Ціна 3 коп.
Газета виходить у вівторок, середу, п'ятницю, суботу.

ГАЗЕТА ВИДАЄТЬСЯ З 26 БЕРЕЗНЯ 1919 РОКУ

Ударний фініш п'ятирічки

Трудящі Радянського Союзу добилися в минулому році підвищення темпів зростання суспільного виробництва, поліпшення якісних показників роботи. Зріс добробут народу. Про це говориться в повідомленні ЦСУ СРСР про підсумки виконання Державного плану економічного і соціального розвитку СРСР в 1985 році.

Національний доход, використаний на споживання і нагромадження, становив 567 мільярдів карбованців (у фактичних цінах).

Продукція промисловості досягла 808 мільярдів карбованців; сільського господарства — 208 мільярдів карбованців (у цінах 1983 року). Введено в дію основні фонди вартістю більш як 171 мільярд карбованців. Здійснено ряд великих заходів, спрямованих на прискорення переведення економіки на рейки інтенсивного розвитку.

Підвищилися темпи зростання продуктивності суспільної праці. На основі цього забезпечено 96 процентів приросту національного доходу. Знижено матеріаломісткість суспільного продукту, що дало економію сировини, матеріалів, палива, енергії та інших предметів праці на 3 мільярди карбованців.

Минулий рік відзначено високою трудовою активністю виробничих колективів. Дальшого поширення набули прогресивні форми організації і стимулювання праці. Скоротилися втрати робочого часу. Тривало вдосконалення управління народним господарством.

При позитивних підсумках розвитку народного господарства у цілому в ряді галузей допущено серйозне відставання від планових завдань, головним чином внаслідок повільного переходу на інтенсивні методи господарювання, недостатнього рівня організаторської роботи.

Здійснювалися заходи щодо прискорення науково-технічного прогресу. Зросли масштаби технічного переозброєння і реконструкції підприємств. У промисловості освоєно виробництво і початo випуск 4 тисяч видів продукції.

Питома вага промислової продукції вищої категорії якості в загальному обсязі виробництва становила 16,5 процента. Загальний обсяг промислової продукції збільшився порівняно з 1984 роком на 3,9 процента, як і передбачалося планом. При цьому в другому півріччі забезпечено приріст виробництва на 4,6 процента.

Більш високого приросту досягли машинобудування, а в складі паливно-енергетичного комплексу — атомна електроенергетика і газова промисловість.

Продуктивність праці в промисловості зросла на 3,5 процента, за рахунок цього одержано 90 процентів приросту виробництва.

Виконано план видобутку газу, вугілля, металевих руд, виробництва ряду кольорових металів, автопокришок, металорізальних верстатів, промислових роботів, приладів, засобів автоматизації і обчислювальної техніки, автомобілів, тракторів, зернозбиральних комбайнів, бавовнозбиральних та інших сільськогосподарських машин. Перевершено завдання по випуску більшості товарів народного споживання.

Не виконано плану видобутку і первинної переробки нафти, виробництва готового прокату чорних металів, мінеральних добрив, синтетичних смол і пластичних мас, деяких видів устаткування, ділової деревини, цементу, збірного залізобетону, телевізорів, окремих видів тканин.

Працівники галузей агропромислового комплексу збільшили виробництво ряду сільськогосподарських продуктів і випуск продовольчих товарів. Надходження зерна в державні ресурси у 1985 році повністю забезпечує постачання населенню країни хліба і хлібопродуктів.

Збільшення продуктів тваринництва досягнуто в основному за рахунок зростання продуктивності тварин. Порівняно з 1984 роком державні закупки худоби і птиці, вовни зросли на 1 процент, молока — на 3 проценти, яєць — на 2 проценти. Плани закупок худоби і птиці, молока, яєць і вовни перевиконано.

Середньомісячна грошова заробітна плата робітників і службовців у народному господарстві становила 190 карбованців проти 185 карбованців у 1984 році. Середньомісячна оплата праці колгоспників збільшилася з 148 карбованців до 153 карбованців.

Почато роботу по реалізації Комплексної програми розвитку виробництва товарів народного споживання і сфери послуг.

Проводяться заходи по боротьбі з пияцтвом і алкоголізмом. У червні—грудні порівняно з відповідним періодом попереднього року продаж алкогольних напоїв скоротився на 25 процентів.

За рахунок усіх джерел фінансування збудовано 2 мільйони впорядкованих квартир загальною площею 113 мільйонів квадратних метрів, у тому числі в сільській місцевості — 34,7 мільйона квадратних метрів. Житлові умови поліпшено 10 мільйонам чоловік. Удосконалювалось медичне обслуговування населення. Чисельність населення Радянського Союзу на 1 січня 1986 року становила 278,7 мільйона чоловік.

(ТАРС).

ПЕРЕМОЖЦІ

РЕПОРТАЖ З МІСЬКОГО ЗЛЬОТУ ПЕРЕМОЖЦІВ СОЦІАЛІСТИЧНОГО ЗМАГАННЯ ЗА ПРАВО ПІДПИСАТИ РАПОРТ ЛЕНІНСЬКОГО КОМСОМОЛУ XXVII З'ЇЗДУ КПРС

Минулої неділі видався похмурий зимовий день, йшов то дощ, то сніг. Та в будинку культури шахти «Світлопільська» немов світило сонце. Тут зібралися переможці соціалістичного змагання — комсомольці і молодь міста, які своєю ударною працею, відмінним навчанням, активною громадською діяльністю виборола право підписати рапорт міської комсомольської організації XXVII з'їзду КПРС і XXVII з'їзду Компартії України.

Від веселих посмішок немов посвітлів просторий зал. О другій годині дня на сцену виходять делегати XXVII з'їзду Компартії України — перший секретар міськкому Компартії України О. О. Скічко, секретар парткому розрізу «Морозівський» В. М. Малишев, ланковий монтажників монтажного управління тресту «Олександріяважбуд» М. М. Лисенко. Поряд з ними займають місця члени бюро міськкому комсомолу. У залі також ветерани партії, комсомолу, війни та праці.

— До внесення прапора міської комсомольської організації та пам'ятного прапора ЦК ЛКСМУ прошу встати, — лунає голос першого секретаря міськкому комсомолу А. М. Юнака. Під урочисті звуки маршу прапороносці із знаменами виходять на сцену.

У короткій промові, яку виголосив А. М. Юнак, підбито підсумки передз'їздівського змагання комсомольців і молоді Олександрії. Відзначено, зокрема, що на промислових підприємствах, будовах, в організаціях міста трудиться понад 15 тисяч юнаків і дівчат, 145 комсомольсько-молодіжних колективи. 67 з них працюють за прогресивними методами праці, 49 носять почесне звання колективів комуністичної праці.

Більшість молодіжних колективів, ставши на передз'їздівську вахту, успішно впоралися з плановими завданнями, а 48 достроково реалізували план минулого року і всієї одинадцятої п'ятирічки. У числі кращих комсомольсько - молодіжні колективи електромонтажників - схемників цеху № 1 заводу «Автоштамп» (керівник А. В. Сорокун, групкомсорг В. М. Вознюк), робітників очисного вибою шахти імені Ленінського комсомолу (керівник В. І. Грушевський, групкомсорг А. Д. Корицький), складальників магнітних пускачів електромеханічного заводу (керівник О. І. Саламанова, групкомсорг О. І. Манчіч) та багато інших.

Ведучий запрошує переможців змагання здати рапорти про виконання передз'їздівських зобов'язань делегатам XXVII з'їзду Компартії України.

На сцену піднімаються представники комітетів комсомолу заводів «Автоштамп», електромеханічного, виробничого об'єднання «Олександріявугілля», тресту «Олександріяважбуд», педагогічного училища, середньої школи № 15 та інші. Вони доповідають про досягнуті успіхи і віддають делегатам партійного з'їзду письмові рапорти.

Делегат XXVII з'їзду Компартії України О. О. Скічко тепло поздоровив переможців передз'їздівського змагання з досягнутими успіхами і побажав їм нових звершень у виконанні завдань XII п'ятирічки.

Перший секретар міськкому ЛКСМУ А. М. Юнак вручив переможцям змагання нагороди міськкому комсомолу та ЦК ВЛКСМ.

В. ЛЕОНТЬЄВ.



Петро Іванович ДУКА — водій першого класу. В міжколгоспній механізованій пересувній колоні працює вісімнадцять років. Доручену техніку утримує в хорошому технічному стані, постійно дбає про економію пального.

Портрет передового робітника занесено на Дошку пошани підприємства.

Фото М. Пальчика.

ПОЗИВНІ СУБОТНИКА

День високої продуктивності праці

У комуністичному суботнику, присвяченому XXVII з'їздові КПРС, візьмуть участь 420 робітників і службовців радгоспу імені Гагаріна. Штаб суботника, очолюваний директором господарства І. О. Півтораком, визначив обсяги роботи. Намічено виробити 4,5 тонни молока, навести порядок у тваринницьких приміщеннях.

Механізатори відремонтують 3 трактори, 4 поливні установки, 2 автомашини. Буде зібрано 20 тонн металолому.

У фонд п'ятирічки колектив радгоспу перекаже 1,5 тисячі карбованців, зароблених в день суботника.

В. ВДОВЕНКО.

Учнівське завзяття

27 грудня 1985 року в «Ленінському прапорі» було надруковано повідомлення про нашу ініціативу зібрати 4,5 тонни макулатури, щоб в день відкриття XXVII з'їзду КПРС весь тираж міськрайонної газети був надрукований на папері, виготовленому з нашої макулатури.

Сьогодні з радістю доповідаємо що план виконали! Збирали макулатуру всі піонери та комсомольці. Учні Н. Бібікова, О. Бонка здали по 83 кілограми макулатури. Відзначились також Н. Кисильова, Н. Полякова, І. Бескоста, О. Буйлук, В. Вишневський, С. Іщенко, С. Бойко, С. Бескровний, Ю. Матвієць, Н. Бахвалова, Ю. Яременко, О. Кузьменко та інші.

І. ВОРОБЙОВА,
секретар комітету комсомолу Користівської середньої школи.

Партійне життя

На рівень вимог

Проект Статуту КПРС з пропонованими змінами вимагає від кожного комуніста наполегливо добиватися підвищення ефективності виробництва, неухильного зростання продуктивності праці, поширення передового досвіду і всього нового, прогресивного.

Для нас, будівельників, ці вимоги особливо актуальні. Адже слід відверто визнати, що партійні організації ряду будівельних управлінь тресту ще далеко не на висоті зрослих вимог. Це, звичайно, не означає, що у нас немає бойових партійних осередків, принципових комуністів, які твердо і неухильно проводять у життя генеральну лінію партії, особистим прикладом ведуть за собою безпартійних.

Візьмемо для прикладу будівельне управління № 3, яке очолює комуніст О. П. Кузьменко. Тут міцна партійна організація (секретар В. Д. Бєлолапотков). Вона уміло використовує надані їй права, згуртовує колектив на виконання поставлених завдань. Це ж саме можна сказати і про управління механізації (начальник — комуніст М. О. Стрижак, секретар парторганізації О. Р. Кавецький). І найкращим підтвердженням цього є те, що обидва колективи з року в рік нарощують темпи будівельно - монтажних робіт, підвищують продуктивність праці, чого, на жаль, не скажеш про решту будівельних підрозділів.

Маяки, правофлангові є на кожній будові. І серед них багато членів партії. У Олександрійському монтажному управлінні, наприклад, кілька десятиріч лине добра слава про кращого бригадира монтажників, а зараз ланкового М. М. Лисенка. Передовий виробничник — член бюро міськкому Компартії України, делегат XXVII з'їзду Компартії України.

Високопродуктивно працюють комплексна бригада управління № 5 Б. І. Стукова, колектив теслярів управління № 3 С. І. Мамая, штукатури із управління механізації К. Ф. Волочай та багато інших.

Та досвід кращих не став надбанням усіх. Це на совісті не лише господарників, але й секретарів парторганізацій, які недостатньо уваги приділяли кардинальному підвищенню ефективності капітального будівництва.

Злагоджена чітка робота будівельників, як відомо, у значній мірі залежить від своєчасної і якісної інженерної підготовки виробництва. Сюди входить чітке оформлення заявок на матеріали, вироби, конструкції та інше. Та, насамперед, слід мати належну проектно - кошторисну документацію. Вона ж часто видається із запізненням, що негативно позначається на будівельних роботах.

Та чим пояснити, що у будівельних управліннях № 5 та монтажному навіть при наявності всієї проектно-кошторисної документації не серйозно займаються інженерною підготовкою виробництва, що знижує темпи робіт. Миряться з таким станом і секретарі парторганізацій управлінь Є. О. Дзюба та І. І. Турчин.

Повсякденно у полі зору комуністів повинні перебувати питання якості. З метою її поліпшення у тресті розроблена і впроваджується у життя система управління якістю будівництва та ефективним використанням ресурсів. Це позитивно позначається на справі. Торік, наприклад, з 24-х об'єктів лише два здано з оцінкою «задовільно», 21 — на «добре» і один — на «відмінно».

Та за цими цифрами проглядаються серйозні недоробки. Керівники підприємств, а всі вони комуністи, не пред'являють належних вимог до начальників дільниць, виконробів, майстрів, бригадирів. Як наслідок, на будівельні майданчики потрапляють низької якості розчин, цегла, столярні вироби, збірний залізобетон. З бракованих матеріалів не збудуєш добротних споруд. Спрямувати зусилля парторганізацій проти бракоробів і тих, хто їм потурає, — невідкладне завдання.

Кілька слів про бережливість. Вважаю, що не відкрию новину, коли скажу, що після завершення монтажних робіт і вивезення так званих «зайвих» конструкцій, на будівельних майданчиках залишаються великі купи невикористаного розчину, шпаклівки, бракованого залізобетону і т. д. Ця безгосподарність здорожує будівництво, наносить шкоду державі.

Можна було б продовжити перелік недоліків, які не перевились на будовах. Та справа лише тоді різко зміниться на краще, коли всі комуністи стануть сміливо викривати їх, безкомпромісно боротимуться з парадністю, зазнайством, бракоробством, суворо додержуватимуться партійної і державної дисципліни. Саме на це нас націлюють рішення квітневого і жовтневого (1985 р.) Пленумів ЦК КПРС, історичні передз'їздівські документи та соціалістичні зобов'язання, які взяв наш колектив на честь XXVII з'їзду КПРС і 1986 рік.

В. ДЕМУРА,
секретар парткому тресту «Олександріяважбуд».

Механізатор — центральна фігура на селі

З думою про врожай

У НАШІЙ колгоспній Войнівці вулиця Червоноармійська вабить зір гарними будинками і садами. Люди тут привітні, працьовиті. В одному з будинків мешкає дружна, трудолюбива сім'я Зеленських. Олександр Якович вирощує хліб у колгоспі «Ленінським шляхом». Його дружина, Катерина Василівна, працює кухарем у дитячому садку. Діти, Сашко та Валентина, навчаються у школі. Сім'я живе в достатку та злагоді.

З 1964 року Олександр Якович працює у колгоспі трактористом. Справа механізатора припала йому до душі на все життя. Адже і батько його, Яків Андрійович, дружив з технікою. Під час війни був танкістом, у мирні часи шоферував у колгоспі. Любов до праці хлібороба передав синові.

Найприємніша турбота в Олександра Яковича — ростити хліб. Взимку ремонтує свій трактор та інші сільськогосподарські машини. А весною вирушає в поле закривати вологу, культивувати, сіяти, доглядати посіви.

Нині степовик потужним трактором К-701 вивозить на поля місцеві добрива. На відстань 6—9 кілометрів щодня доставляє по 115—120 тонн органіки, що більше норми.

В числі передових механізаторів О. Я. Зеленський не перший рік. Адже він комуніст. День за днем живе сільський механізатор з думою про урожай, про те, щоб завтра працювати краще, ніж сьогодні.

Таке завдання нині ставить Комуністична партія.

О. ЄРЕМЕНКО,
сількор.



Микола Григорович Помпенко. — коваль колгоспу імені Петровського. Трудиться на ремонті сільськогосподарського інвентаря, на виготовленні деталей для ремонту тракторів, комбайнів, обладнання тваринницьких ферм. Влітку під час жнив йде працювати помічником комбайнера. Микола Григорович користується авторитетом в трудовому колективі.

Схвалюємо і підтримуємо

На дільниці підготовки виробництва фабрики діаграмних паперів відбувся мітинг. Виступаючі начальник дільниці Г. Т. Піддубний та робітниця учасниця війни Л. С. Соловйова запевнили, що робітники підприємства й надалі будуть самовіддано працею зміцнювати мир на землі. Учасники мітингу підтримали ініціативу трудящих передових підприємств країни і вирішили перерахувати у Фонд миру півтораденний середній заробіток.

К. ПОПЕРЕКА,
інженер-нормувальник.

СЛІДАМИ НАШИХ ВИСТУПІВ

«УВАГУ РОБОТІ НОВАТОРІВ»

Про недостатню постановку раціоналізаторської роботи йшлося в кореспонденції під таким заголовком, що була надрукована в «Ленінському прапорі» № 184 від 19 листопада 1985 року. Зокрема вказувалось, що на ремонтно-механічному заводі комбінату «Кіровоградважбуд» це питання залишається в загоні, а тому ефективність роботи раціоналізаторів низька.

Директор заводу П. Ф. Григоренко та голова первинної організації ВТВР А. Г. Савко повідомили редакції, що критику визнано правильною, вжито заходів щодо поліпшення роботи з новаторами.

Так, оголошено конкурс на кращу раціоналізаторську пропозицію по механізації трудомістких процесів. Організовано змагання серед членів творчої групи раціоналізаторів з метою активізації діяльності їх. Оновлено наочну агітацію, щомісяця в кожну першу середу проводиться день технічної інформації. Першочергова увага приділяється залученню молодих робітників до технічної творчості.

«ДЕ ГУБИМО ХЛІБ»

Так називалася кореспонденція в «Ленінському прапорі» від 19 грудня 1985 року, де йшлося про безгосподарське ставлення до відходів харчування, в тому числі й до хліба, в їдальнях на окремих підприємствах міста. Зокрема говорилося, що народні контролери на авторемонтному заводі лише за один день виявили у відходах в робітничій їдальні близько 30 кілограмів хліба та борошняних виробів.

Директор авторемзаводу В. Н. Контар повідомив редакції, що виступ газети обговорено на розширеному засіданні комітету профспілки підприємства разом з начальниками цехів. Критику визнано правильною. Вирішено в кожному цеху та на дільницях поставити у відповідних місцях спеціальні контейнери з кришками для збирання харчових відходів. Зараз ці контейнери вже виготовляються.



Гірники шахти «Ворошиловградська» № 1 виробничого об'єднання «Ворошиловградвугілля» в останньому році п'ятирічки видобули півтора мільйона тонн вугілля. З них більш як сто тисяч тонн — надпланові. Особливо відзначились добувні бригади Лисовського, Салюка, Гричкоєдова, Фера, Пікуліна.

Змагаючись на честь XXVII з'їзду КПРС, гірники шахти вирішили в 1986 році видобути понад план 150 тисяч тонн палива.

На знімку: керівники передових гірницьких колективів шахти (зліва направо) начальник дільниці № 2 Ю. І. Мазуренко, бригадир прохідників В. О. Плювака, бригадир добувної бригади В. С. Пікулін, начальник дільниці № 3 Б. І. Астапович, бригадири добувних бригад Л. І. Гричкоєдов і І. М. Лисовський, начальник дільниці № 6 М. П. Панютін, бригадири добувних бригад А. М. Фер і М. С. Салюк.

(Фотохроніка РАТАУ).

Тваринництво — ударний фронт

Продуктивніше, ніж торік

Інтерв'ю

Трудівники молочнотоварних ферм колгоспу «Україна» щодоби надоюють від кожної корови на кілограм молока більше, ніж було на цю дату торік. За рахунок чого тваринники підвищили продуктивність праці? На це запитання нашому кореспонденту відповів секретар парторганізації господарства М. С. Дмитрачков.

До нинішньої зимівлі ми підготувались краще, ніж до минулої. Якісніше відремонтовано приміщення, більше заготовлено високоякісних кормів. У раціон годівлі тварин зараз входять дерть, сіно. Поліпшення годівлі дійної череди дало змогу за три місяці зимівлі виробити молока на 106 центнерів більше, ніж за такий же період минулої зимівлі.

В авангарді трудового суперництва доярок іде Г. П. Соломка, яка надоює щодня по 8 кілограмів молока від кожної корови.

Непогано трудяться і свинарки. Середньодобові прирости живої ваги тварин на відгодівлі підвищились проти відповідного періоду минулого року на 142 грами. Це наслідок того, що у раціон годівлі свиней включено більш поживні корми. Безперебійно працює кормоцех.

Старанно трудяться свинарки У. І. Данилюк, Г. Ю. Міщенко. Вони ретельно дотримуються режиму годівлі тварин, виконують всі вимоги зоотехнії та санітарії. Тож і мають добрі прирости живої ваги свиней на відгодівлі.

Тваринники комплексу дали слово виконати квартальний план по виробництву свинини до дня відкриття XXVII з'їзду КПРС.

Передз'їздівське трудове суперництво на фермах господарства щодня набирає розмаху.

Підсумки соціалістичного змагання підбиваємо регулярно. Щодня тваринникам, які потрудилися високопродуктивно, вручаємо червоні вимпели, а тим, хто допустив відставання, — сині. За підсумками роботи за місяць передовиків нагороджуємо пам'ятними сувенірами.

ЛЕНІНСЬКИЙ ПРАПОР
2 стор. 29 січня 1986 р.

РАДИ ЗА РОБОТОЮ

Турботи сільських депутатів

У світлі вимог, поставлених жовтневим (1985 р.) Пленумом ЦК КПРС, виконком Войнівської сільської Ради, народні депутати проводять цілеспрямовану роботу по забезпеченню комплексного економічного і соціального розвитку трудових колективів колгоспу, радгоспу, установ, що діють на підвідомчій території, вихованню трудящих, зміцненню дисципліни, організованості і правопорядку.

Одна з головних проблем, що стоїть у центрі уваги Ради, є питання соціального розвитку, закріплення кадрів на селі, створення нормальних умов праці, побуту і відпочинку людей, поліпшення трудового виховання і профорієнтації молоді.

За роки одинадцятої п'ятирічки на території сільської Ради побудовано 1770 квадратних метрів житла, ряд об'єктів соціально-культурного призначення. В селі Войнівці стали до ладу комплексний приймальний пункт побуткомбінату і лазня, ведеться спорудження дитячого садка, розширено мережу водогону, прокладається газопровід. В селищі Комінтерн став до ладу восьмиквартирний будинок. Завершується будівництво торговельного комплексу в селищі Веселому. Все це завдяки активній роботі правління колгоспу «Ленінським шляхом» та адміністрації цукрокомбінату.

Питання соціально-культурного розвитку населених пунктів розглядалися на сесіях сільської Ради. У прийнятих рішеннях поряд з позитивним відзначалося, що далеко не всі заходи виконано в питаннях розширення капітального будівництва, комплексної забудови сіл, поліпшення медичного, торговельного, побутового обслуговування населення, роботи культосвітніх закладів та накреслено відповідні заходи, які вже зараз виконуються.

Не менш серйозну увагу приділяє сільська Рада питанням дальшого розвитку господарств, розташованих на її території. На сесіях Ради, засіданнях виконкому постійно розглядаємо питання про хід виконання планів і соціалістичних зобов'язань по виробництву та продажу державі продукції рослинництва і тваринництва колгоспом «Ленінським шляхом» і радгоспом цукрокомбінату, про підготовку і проведення сільськогосподарських кампаній.

Заслуховуються і беруться на контроль питання використання і дальшого поліпшення родючості землі, охорони навколишнього середовища та інше.

Переважна більшість депутатів йде в авангарді соціалістичного змагання. Наприклад, працівники свинотоварної ферми колгоспу на чолі з членом бюро райкому Компартії України, депутатом сільради Т. М. Сумченко стали ініціаторами трудового суперництва за гідну зустріч XXVII з'їзду КПРС і значно перевиконали колективні зобов'язання.

Сумлінно трудиться на молочнотоварній фермі депутат обласної Ради народних депутатів доярка Н. П. Метка, яка минулого року подолала тритисячний рубіж по надоях молока від корови. Справжніх ентузіастів немало і серед механізаторів, рільників, овочівників.

Проте серед жителів села ще трапляються й такі, хто не бажає трудитися, пиячить, порушує дисципліну. Завдяки цілеспрямованій виховній роботі, що проводиться в колективах, зусиллями громадських організацій порушників норм соціалістичного співжиття стає все менше.

Однак, за час, що минув після виходу Указу Президії Верховної Ради Української РСР про посилення боротьби з пияцтвом і самогоноварінням, на засіданнях комісій адміністративної та по боротьбі з пияцтвом розглянуто поведінку 55 громадян. На 25 з них за порушення законодавства накладено штрафи від 30 до 50 карбованців, трьох направлено на лікування від алкоголізму, двох притягнуто до відповідальності за самогоноваріння.

Значну профілактичну роботу з підлітками та їх батьками проводить інспекція в справах неповнолітніх при сільській Раді. Всі ці заходи допомогли зміцнити трудову дисципліну, помітно зменшити кількість негативних проявів на території сіл Ради. Отже, й моральний клімат став чистішим, сприятливішим для життя і праці людей.

Є у нас і проблеми, вирішення яких залежить не тільки від зусиль депутатів. Скажімо, не задовольняє трудящих селищ Комінтерн і Веселе робота продовольчих магазинів, де нерідко відсутні у продажу товари першої необхідності. З великими перебоями працює комплексний приймальний пункт райпобуткомбінату у селі Войнівка. Не вирішені питання радіофікації житлових будинків у селищі Комінтерн. В тому ж населеному пункті тривалий час не опалювався будинок культури.

Такі недоробки з боку окремих організацій викликають незадоволення і скарги трудящих.

А вирішити проблеми соціального і економічного розвитку села є всі можливості. Треба, щоб над втіленням заходів у життя сумлінно трудилися і депутати, і всі, кого зобов'язують рішення Ради.

Д. БАЗИК,
голова виконкому Войнівської сільської Ради народних депутатів.

Готуються до весни

Високі врожаї зернових збирають щороку хлібороби держкінзаводу № 174. І немаловажну роль в цьому відіграє своєчасна підготовка сільськогосподарської техніки до польових робіт.

З добрим настроєм трудяться ремонтники господарства у ці дні. Ґрунтообробні і посівні машини вони виставили на лінійку готовності ще в кінці минулого року. Старанно полагоджено розкидачі мінеральних добрив, агрегати для внесення у ґрунт органіки.

Днями механізатори рапортували про завершення ремонту зернозбиральних комбайнів.

На знімку: головний інженер, член групи народного контролю М. М. ТОНКОГЛАС, комбайнери П. М. МАМИКОВ, В. Ф. БУЯН та керуючий відділком І. В. КАРПОВ перевіряють якість ремонту комбайнів.

Фото В. Довгалюка.



Добрі вісті

У ЧАС ДОЗВІЛЛЯ

У будинку культури профілакторію «Гірник» відбулась лекція на тему «Алкоголь — ворог здоров'я». Прочитала її лікар О. М. Кругленко.

Після лекції відбувся концерт. Вокально - інструментальний ансамбль шахти «Вербопозівська», яким керує О. Ю. Грановський, запропонував глядачам цікаву різноманітну програму. Прозвучали патріотичні, ліричні пісні радянських композиторів, народні мелодії.

Л. САВІЦЬКИЙ.

ДОПОМАГАЮТЬ ШЕФИ

Прекрасне стародавнє місто Київ! Поїздка до столиці надовго залишиться в нашій пам'яті.

Ми відвідали Софійський собор. Збудована ще в часи Ярослава Мудрого Київська Софія викликає захоплення своєю красою й заразу. Екскурсія до Києво-Печерської лаври збагатила наші знання про історичне минуле Києва.

Побували біля пам'ятників В. І. Леніну, М. О. Щорсу, Т. Г. Шевченку, Лесі Українці. Біля стели Вічної Слави хвилиною мовчання вшанували пам'ять радянських воїнів, що загинули в роки Великої Вітчизняної війни.

Хочемо подякувати нашим шефам з електромеханічного заводу за організацію цієї цікавої подорожі.

Н. ВЛАСЕНКО,
О. ШИРОКУН,
учениці 8-Г класу
СШ № 2.

Мир для всіх

Робітники технологічної зміни «В» (начальник Р. С. Колесникова) дробильно-сортувального відділення першими на брикетній фабриці «Байдаківська» підтримали ініціативу москвичів перерахувати півтораденний заробіток у Фонд миру.

Начальник дробильно сортувального відділення Л. В. Єфремов запевнив що трудящі відділення перерахують у Фонд миру півтораденний заробіток до відкриття форуму комуністів країни.

Від імені жінок-матерів виступила вантажниця сушильно - пресового цеху І. В. Данилова. Комуністи Г. П. Омельяненко, А. Г. Варченко підкреслили, що зараз для людей планети головне завдання — зберегти мир.

Ветеран праці, член КПРС, пенсіонерка Л. Е. Мурашова виступила з ініціативою перерахувати у Фонд миру дводенний середній заробіток. Вона звернулась до всіх пенсіонерів фабрики й міста підтримати її почин. «Це буде виявом нашої вдячності за забезпечену старість», — сказала робітниця.

Л. БІЛАН.

Разом з активістами

Новопразька бібліотека-філіал для дорослих налічує більше 21 тисячі книг. Понад 1850 жителів селища її читачі. Працівники бібліотеки разом з активістами роблять все, щоб прилучити якнайбільшу кількість людей до книги. Регулярно проводять читацькі конференції, бібліографічні огляди, влаштовують виставки.

Активісти бібліотеки Л. І. Лисенко, В. А. Земська та інші доставляють книги в трудові колективи. Старшокласники середньої школи Лариса Губа, Таня Савова, Ольга Поденежна регулярно приносять книги пенсіонерам та інвалідам війни.

Кількість читачів зростає за рахунок кращих людей колгоспу. Серед них член ланки по вирощуванню цукрових буряків колгоспу імені Леніна М. М. Левандовська, механізатори Д. С. Гонта і М. В. Ткаченко. Марія Михайлівна, наприклад, в минулому році прочитала більше 50 книг та журналів. Особливо цікавиться вона передовою технологією вирощування буряків, любить також читати про людей праці. Дмитра Степановича Гонту захоплює історична література. М. В. Ткаченко передав кілька книг з своєї бібліотеки у бібліотеку-філіал.

Трудівниця колгоспу «Червоний прапор» В. Г. Бут цікавиться літературою на медичні теми, ветлікар О. И. Круцюк більше читає за своєю спеціальністю.

Активісти бібліотеки допомагають її працівникам ремонтувати книги.

Завідуюча бібліотекою Т. В. Бутко з повагою розповідає про своїх помічників.

Л. САВІН.

Про людей хороших

Як добра бабуся

У нашій лікарні уже багато років працює чудова людина, відмінна медсестра Галина Сидорівна Костенко. Нелегкі випробування в юності випали на її долю. Над тихим західноукраїнським селом, куди була направлена на роботу молода медсестра, прекрасного літнього ранку загриміли залпи страшної війни. І довелося дівчині сповна випити чашу горя, страждань.

Важкі дні відступу наших військ, безсонні ночі чергувань у госпіталях. Чужу біль сприймала, як свою. Ніби за рідними, доглядала за пораненими худенька миловидна дівчина, допомагала їм витерпіти муки, знайти сили для видужання...

Переможну весну 1945 року зустріла в Чехословаччині. А після демобілізації в 1946 році все своє життя присвятила дітям.

Добра душею, вміє не поспішаючи і точно виконувати призначення лікаря. У відділенні всі знають, що найбільше уваги приділяє Галина Сидорівна хворим дітям із школи-інтернату, дітям-сиротам. Вона не може змиритися з тим, що зараз є малята, які не знають материнської турботи і ласки. І для них колишня фронтовичка — добра бабуся. Їх вона не тільки лікує. Знайде час, щоб випрати білизну чи платтячко, принесе з дому щось смачненьке. Що говорить їм Галина Сидорівна, коли притуляться до неї діти, як до рідної, ми не знаємо. А от всьому колективу відомо, що із школи-інтернату постійно пишуть їй листи хлопчики й дівчатка, які побували в лікарні.

Так і не залишає свою багатолітню нелегку і відповідальну вахту ветеран війни і праці, наставник молоді Г. С. Костенко.

Л. ВОДОЛАЗКІНА,
завідуюча відділенням міської дитячої лікарні.



Новий цех по виробництву взуття для прогулянок методом лиття почав діяти на Львівському виробничому взуттєвому об'єднанні «Прогрес». Його продуктивність — тисяча пар на день. Високопродуктивне устаткування дало змогу вивільнити для потреб виробництва шістдесят чоловік.

На знімку: інженер-технолог Наталія Куракіна з новим взуттям.

Фото Б. Криштула.

(Фотохроніка РАТАУ).

Запитували—відповідаємо

Реєстрація актів громадянського стану

Реєстрація актів громадянського стану має державне значення, породжує особисті та майнові права і обов'язки громадян.

Смерть громадян також обов'язково слід реєструвати в органах загсу для обліку кількості населення, виникнення спадкових прав. Реєстрація смерті в Олександрії проводиться в бюро ритуальних послуг, а в селищах Димитрове та Пантаївка, в селі Звенигородка — у виконкомах селищних і сільської Рад народних депутатів, за останнім місцем проживання померлого або за місцем настання смерті.

Заявниками можуть бути рідні померлого, його сусіди, працівники житлово-експлуатаційних організацій та інші особи.

Заява про реєстрацію смерті повинна бути зроблена не пізніше, як через три доби після того, як вона наступила.

Підставою для реєстрації смерті є: лікарське свідоцтво або фельдшерська довідка, видані лікувальними закладами, рішення суду про встановлення факту смерті чи оголошення особи померлою, а також повідомлення із місць позбавлення волі.

Нездавання паспортів чи військових квитків не є перепоною для реєстрації смерті.

На основі запису акта про смерть орган загсу дає посвідчення про смерть і довідку для одержання допомоги на похорони.

Г. ЛЕЖНЕНКО,
завідуюча відділом загсу міськвиконкому.

Громадські приймальні

У громадській приймальні редакції газети «Ленінський прапор» у лютому відвідувачів прийматимуть:

3 — Крамаренко Г.
4 — Гаркуша М. П.
5 — Дмитрієв П. І.
6 — Кулявін К. І.
7 — Каргіна Л. К.
10 — Мелешко О. И.
11, 25 — Шорін А. Я.
12, 26 — Шевченко Г. К.
13 — Малоок А. А.
14 — Місюра В. Г.
17 — Натальченко А.
18 — Оздоба З. Т.
19 — Самосій П. А.
20 — Тітенський Д.
21 — Чорномор О. А.
24 — Пономаренко А.
27 — Чаплюк Л. В.
28 — Ярошенко Г. О.

Громадська приймальна працює з 9 до 13 години.

* * *

У громадській приймальні редакції газети «Ленінський прапор» в с. Червона Кам'янка в лютому відвідувачів прийматимуть:

5 — Бугайченко В. І.
7 — Гаценко А. С.
12 — Мірошниченко А.
14 — Корнієнко О. К.
19 — Коваленко О. С.
21 — Писаревський Г. І.
26 — Ругно Г. Я.
28 — Шаповал О. І.

* * *

У громадській приймальні редакції газети «Ленінський прапор» в сел. Димитрове у лютому відвідувачів прийматимуть:

3, 14 — Паньковський Г.
5, 17 — Фомічов П.
7, 19 — Чубенко К.
10, 21, 26 — Шанюк М.
12, 24, 28 — Щербова Н.

* * *

У громадській приймальні редакції газети «Ленінський прапор» в сел. Нова Прага у лютому відвідувачів прийматимуть:

3 — Барабаш В. С.
5 — Скічко І. Й.
7, 26 — Люльков В. Т.
10 — Пинькало Є. М.
12 — Крупський Л.
14 — Васалатій Ф. І.
17, 28 — Сидоренко Д.
19 — Кощовий П. Т.
21 — Шаменко Н. М.
24 — Олефіров Г. В.

СПОРТ

На голубих доріжках

У Кривому Розі відбулися змагання на особисту першість республіканської ради «Авангард» ВДТ «Труд» з плавання. Збірну Кіровоградської облради захищали вихованці Олександрійської ДЮСШ з плавання.

Перемогу на цих змаганнях на дистанції 50 метрів стилем батерфляй здобула Оля Голосенко (СШ № 1), а в естафеті 4х200 метрів комплексного плавання — Саша Рюмін, Саша Литвинов, Володя Шаповалов (всі з СШ № 15) та Саша Піддубко (СШ № 2).

Вдало виступила також Світлана Малюченко (СШ № 17). Вона була другою в запливі на 50 метрів стилем батерфляй. Володя Шаповалов також був другим на дистанції 800 метрів комплексного плавання. В естафеті 4х400 метрів вільним стилем наші земляки Ігор Майбенко (СШ № 1), Саша Литвинов, Саша Рюмін та Володя Шаповалов вибороли також друге місце.

В. ЛИСЕНКО.

Помірялися силами

Відбулися міські змагання важкоатлетів, присвячені XXVII з'їзду КПРС.

У різних вагових категоріях переможцями стали Олександр Рудий (СШ № 14), Сергій Кукса (СШ № 13), Євген Ананський (СШ № 15), Володимир Рудий, Олександр Токар, Віталій Тлустий (СПТУ № 13), Володимир Пас (СШ № 12).

На цих змаганнях успішно виступали вихованці тренера на громадських засадах Івана Миколайовича Манчука.

Л. КАРАБОВСЬКА.

Оголошення, довідки

ПОЗДОРОВЛЕННЯ

жительці міста Олександрії ГУШЛЕВСЬКІЙ Є. М.

ДОРОГА НАША МАМА, БАБУСЯ І ПРАБАБУСЯ!

Від щирого серця поздоровляємо Вас з 70-річчям з дня народження. Бажаємо міцного здоров'я, довголіття.

ДІТИ, ВНУКИ, ПРАВНУКИ.

ДО УВАГИ НАСЕЛЕННЯ!

Олександрійське управління «Міжрайгаз» у сільських населених пунктах проводить інвентаризацію і видачу технічних паспортів на газобалонні установки.

Для одержання технічного паспорта і дальшого постачання газом необхідно мати окреме приміщення, яке відповідає таким вимогам:

1. Установку газових плит в житлових будинках слід передбачати в приміщеннях висотою не менше 2,2 м, при подвоєнній кубатурі 20 м., де повинно бути вікно з кватиркою. При цьому внутрішній об'єм приміщення повинен бути (не менше):

при установці газової плити на 2 конфорки — 8 кубічних метрів,

при установці газової плити на 3 конфорки — 12 кубічних метрів,

при установці газової плити на 4 конфорки — 15 кубічних метрів.

2. Балони повинні знаходитися в тих же приміщеннях, де і газові плити. Причому, в одному приміщенні дозволяється встановлювати один балон ємкістю не більше 50 літрів.

3. Балони повинні находитися на віддалі не менше 0,5 метра від газової плити і 1 метр від радіатора опалення або печі твердого палива.

4. Забороняється [illegible] без нагляду плити, які горять. Не прив'язувати до газопроводів вірьовки. Не сушіть білизну над полум'ям газової плити.

5. Приміщення, де встановлені газові прилади, повинне постійно провітрюватися. При користуванні газовими приладами кватирки повинні бути відкритими.

6. При появі в приміщенні запаху газу слід негайно припинити користування газовими приладами, відкрити вікна для провітрювання, не запалювати вогню, не вмикати і не вимикати електроосвітлення і електроприлади, не користуватися електродзвінками, перевірити чи закриті всі крани на газових приладах.

7. Забороняється зберігати в приміщенні порожні і наповнені скрапленим газом балони.

8. Забороняється допускати користуватися газовими і газобалонними установками дітей дошкільного віку, а також осіб, які не знають правил користування ними.

9. Крани на газопроводах і приладах, а також вентиль на балоні повинні закриватися при закінченні користування газовими приладами.

10. Забороняється використовувати приміщення, де встановлені газові прилади, під спальні і ванні кімнати.

ГРОМАДЯНИ! Пам'ятайте, що газ — вибухонебезпечний. Суворо дотримуйтесь правил користування газовими приладами.

У зв'язку з переходом на новий метод обслуговування сільської місцевості і передачу її на баланс міста, просимо членів правлінь, керівників колгоспів і радгоспів надати працівникам газового господарства допомогу в проведенні інвентаризації і видачі технічних паспортів на газобалонні установки.

ОЛЕКСАНДРІЙСЬКЕ УПРАВЛІННЯ «МІЖРАЙГАЗ».

ДИРЕКЦІЯ ОЛЕКСАНДРІЙСЬКОГО СЕРЕДНЬОГО ПРОФЕСІЙНО-ТЕХНІЧНОГО УЧИЛИЩА № 7

приймає замовлення від населення і організацій на виготовлення столярних виробів з матеріалу замовника.

Звертатися на адресу: м. Олександрія, вул. Нагорна, 104. Телефон 2-83-11.

Колектив вчителів Звенигородської восьмирічної школи висловлює глибоке співчуття завучу Кошулько Олександрі Іллівні з приводу смерті її батька інваліда Великої Вітчизняної війни

КОШУЛЬКА ІЛЛІ ВАСИЛЬОВИЧА.

На голубому екрані

СУБОТА. 1 ЛЮТОГО
І ПРОГРАМА ЦТ

8.00 «Час».
8.40 «Теберда, місця заповідні». Науково-популярний фільм.
9.00 «Прості складні істини». Тележурнал для батьків.
9.30 АБВГДейка.
10.00 «Здоров'я».
10.45 «Танцювальний ланцюжок».
11.15 «Як ми відпочиваємо».
12.00 Співає Ю. Антонов.
12.25 «Москвичка». Телеклуб.
13.35 «Для всіх і для кожного».
14.05 «Шляхи до прекрасного». Музей в Домотканові.
14.30 Новини.
14.45 Герої А. Гайдара на екрані. Художній фільм «Залишаюся з вами».
15.50 «У світі тварин».
16.50 Новини.
16.55 Чемпіонат Європи з фігурного катання. Чоловіки. Довільна програма.
17.45 «Про час і про себе». Поетична антологія. М. Асєєв.
18.00 Прем'єра документального телефільму «Всесвіт — вітчизна землян».
18.30 «На прохання глядачів». Художній фільм «Кохана жінка механіка Гаврилова».
19.45 Новини.
19.50 Чемпіонат Європи з фігурного катання. Довільний танець.
21.00 «Час».
21.40 «В суботу ввечері». Детектив «Зникла наречена».
22.45 Новини
22.50 Прем'єра фільму-концерту «Вітражних справ майстер». Пісні на вірші А. Вознесенського.

ПРОГРАМА УТ

10.00 Новини.
10.20 Ритмічна гімнастика.
10.50 Концертний зал «Дружба». Виступає Єреванський камерний оркестр.
11.25 Програма спортивних телефільмів.
12.10 Компас туриста.
12.40 Ю. Макаров. «Не був... Не перебував... Не брав участі...» Вистава. В перерві — Новини.
15.10 Наука Радянської України в XI п'ятирічці. Північно-Західний науковий центр АН УРСР.
15.55 Художній фільм «На горі стоїть гора».
17.00 Чемпіонат СРСР з хокею. «Сокіл» — «Крила Рад».
19.15 Актуальна камера.
19.50 «Скарби музеїв України». В. Маковський. «Не пущу».
20.05 А. Дімаров. «Помста». Теленовела.
20.45 На добраніч, діти!
21.00 «Час».
21.40 Художній телефільм «Гонки по вертикалі». 1 серія.
22.45 Новини.
23.10 Г. Перселл. «Отелло, або Павана Мавра». Балетна вистава.

II ПРОГРАМА ЦТ

8.00 Гімнастика.
8.20 «Піонерія». Кіножурнал.
8.30 Ритмічна гімнастика.
9.00 Музична передача «Ранкова пошта».
9.30 «Наш сад».
10.00 Концерт Державного духового оркестру РРФСР.
10.35 «Баксанська пісня». Документальний телефільм.
10.55 Стадіон для всіх.
11.25 «Спадкоємці». Художній телефільм. 1 серія.
12.30 Ф. Шопен. Концерт для фортепіано з оркестром № 2.
13.00 Клуб мандрівників.
14.00 «Ану, дівчата!».
16.00 «В гостях у казки». «Снігуронька». Художній фільм.
17.50 Чемпіонат СРСР з хокею. «Спартак» — «Динамо» (Рига). 2 і 3 періоди.
19.15 Реклама.
19.20 «Концерти наших друзів». Виступ фольклорних ансамблів соціалістичних країн.
19.50 «Кусково». Документальний телефільм.
20.00 Вечірня казка.
20.15 Письменник і життя.
21.00 «Час».
21.40 «Торішня кадриль». Художній телефільм.
22.50 Новини.

Редактор
М. НОВИКОВ.

«ЛЕНИНСКОЕ ЗНАМЯ» — орган Александрийских городского и районного комитетов Компартии Украины, городского и районного Советов народных депутатов Кировоградской области (выходит на украинском языке).

АДРЕСА РЕДАКЦІЇ:
317900, м. Олександрія,
вул. Шевченка, 74.

ТЕЛЕФОНИ: редактора — 2-23-45, відділів: партійного життя — 2-24-33, промисловості—2-36-63, сільського господарства—2-27-93, відповідального секретаря — 2-35-63, відділу листів — 2-01-43, приймальні — 2-22-32, бухгалтера — 2-27-93.

Спосіб друку високий. Газету виготовили поліграфісти: лінотиліст В. І. Столбаненко, складачі В. Є. Приходько, М. Г. Матюшенко, друкар О. Д. Кучеренко.

Олександрійська міська друкарня Кіровоградського облуправління у справах видавництв, поліграфії і книжкової торгівлі.
Індекс 62065.
Телефони: 2-31-35, 2-34-70. Тираж 28114. Обсяг 1 друк. арк.
м. Олександрія, вул. Шевченка, 81.
Зам. № 807.

ПРОЛЕТАРІ ВСІХ КРАЇН, ЄДНАЙТЕСЯ!

ГАЗЕТА НАГОРОДЖЕНА ПОЧЕСНОЮ ГРАМОТОЮ ПРЕЗИДІЇ ВЕРХОВНОЇ РАДИ УРСР

Ленінський ПРАПОР

Січень
31
П'ятниця
1986
№ 18 (10386)
Ціна 3 коп.
Газета виходить у вівторок, середу, п'ятницю, суботу.

ОРГАН ОЛЕКСАНДРІЙСЬКИХ МІСЬКОГО ТА РАЙОННОГО КОМІТЕТІВ КОМПАРТІЇ УКРАЇНИ, МІСЬКОЇ ТА РАЙОННОЇ РАД НАРОДНИХ ДЕПУТАТІВ КІРОВОГРАДСЬКОЇ ОБЛАСТІ

ГАЗЕТА ВИДАЄТЬСЯ З 26 БЕРЕЗНЯ 1919 РОКУ

Іти вперед, добиватися більшого

Трудящі республіки, виконуючи рішення квітневого (1985 р.) Пленуму ЦК КПРС і розгорнувши соціалістичне змагання за гідну зустріч XXVII з'їзду партії, забезпечили дальший розвиток економіки, підвищення ефективності виробництва, поліпшення якісних показників. Зріс матеріальний і культурний рівень життя народу. Це говориться в повідомленні ЦСУ УРСР про підсумки виконання Державного плану економічного і соціального розвитку Української РСР в 1985 році. Основні дані такі.

Національний доход досяг 96,2 мільярда карбованців (у порівнянних цінах) і збільшився порівняно з 1984 роком на 2,7 мільярда карбованців. Продукція сільського господарства становила 46,5 мільярда карбованців (у цінах 1983 року). Введено в дію основних фондів вартістю 24,9 мільярда карбованців. Здійснено ряд великих заходів, спрямованих на прискорення переведення економіки на рейки інтенсивного розвитку. Підвищились темпи зростання продуктивності суспільної праці, за рахунок чого забезпечено весь приріст національного доходу. Ефективніше використовувались матеріальні ресурси. Зниження матеріаломісткості суспільного продукту забезпечило економію предметів праці на 0,5 мільярда карбованців.

Тривало удосконалення управління народним господарством. Більшого поширення набули нові методи господарювання в промисловості, сільському господарстві, на транспорті, у зв'язку, побутовому обслуговуванні. Почато перебудову системи управління агропромисловим комплексом.

Здійснювалися заходи по прискоренню науково-технічного прогресу. Продовжувалась реалізація найважливіших програм по створенню і застосуванню високоефективної техніки і технології. Зросли масштаби технічного переозброєння і реконструкції діючих підприємств. У промисловості освоєно виробництво і почато серійний випуск 1180 нових видів виробів. Разом з тим нова техніка і технологія освоювались у виробництві недостатніми темпами. Технічний рівень і якість багатьох виробів, у тому числі товарів народного споживання, відстають від сучасних вимог.

Працівники галузей агропромислового комплексу збільшили виробництво окремих видів сільськогосподарської продукції і випуску продовольчих товарів. Набуло дальшого розвитку тваринництво. Порівняно з 1984 роком державні закупки худоби і птиці, яєць зросли на 3 проценти, молока — на 4 проценти. Плани закупок худоби і птиці, молока, яєць і вовни перевиконано.

На основі піднесення економіки забезпечено дальше поліпшення народного добробуту. Підвищились реальні доходи населення. Середньомісячна грошова заробітна плата робітників і службовців у народному господарстві становила 174 карбованці проти 169,6 карбованця у 1984 році. Середньомісячна оплата праці колгоспників збільшилась з 129 карбованців до 134 карбованців. Здійснено заходи по дальшому поліпшенню матеріально-побутових умов учасників Великої Вітчизняної війни і сімей загиблих військовослужбовців, пенсійного забезпечення.

Обсяг побутових послуг населенню зріс на 7,2 процента, в сільській місцевості — на 8,7 процента, план перевиконано. За рахунок усіх джерел фінансування збудовано 340 тисяч нових впорядкованих квартир загальною площею 18,8 мільйона квадратних метрів, у тому числі в сільській місцевості — близько 4,5 мільйона квадратних метрів. Житлові умови поліпшено більш як півтора мільйонам чоловік. Перевиконано річний план по введенню в дію за рахунок державних капітальних вкладень жилих будинків, загальноосвітніх шкіл, дошкільних закладів, лікарень, амбулаторно-поліклінічних закладів, професійно-технічних навчальних закладів. Поліпшились медичне обслуговування і організований відпочинок населення. Дальшого розвитку набули фізична культура і спорт.

Чисельність населення Української РСР на 1 січня 1986 року становила 51 мільйон чоловік.

(РАТАУ).

УКАЗ

Президії Верховної Ради Української РСР

ПРО НАГОРОДЖЕННЯ ОРДЕНАМИ «МАТЕРИНСЬКА СЛАВА» ТА МЕДАЛЯМИ «МЕДАЛЬ МАТЕРИНСТВА» БАГАТОДІТНИХ МАТЕРІВ КІРОВОГРАДСЬКОЇ ОБЛАСТІ

На підставі Указу Президії Верховної Ради Союзу РСР від 18 серпня 1944 року нагородити від імені Президії Верховної Ради СРСР:

Матерів, які народили та виховали сім дітей, орденом «Материнська слава» III ступеня

Квітко Марію Володимирівну — робітницю, селище міського типу Димитрове Олександрійської міськради.

Остояч Валентину Миколаївну — колгоспницю, село Войнівка Олександрійського району.

Матерів, які народили та виховали п'ять дітей, медаллю «Медаль материнства» II ступеня

Бабій Тетяну Іванівну — домашню господарку, селище міського типу Пантаївка Олександрійської міськради.

Бесараб Ларису Іванівну — службовку, місто Олександрія.

Заболотню Раїсу Григорівну — домашню господарку, селище міського типу Нова Прага Олександрійського району.

Крутову Галину Дмитрівну — робітницю, селище Комінтерн Олександрійського району.

Подлубну Лідію Кирилівну — робітницю, місто Олександрія.

Голова Президії Верховної Ради Української РСР
В. ШЕВЧЕНКО.

Секретар Президії Верховної Ради Української РСР
М. ХОМЕНКО.

м. Київ.
30 грудня 1985 року.

Хто як виробляє молоко

Дані про надій молока в колгоспах і радгоспах району в кілограмах від кожної корови за день 28 січня (перша графа — в нинішньому році, друга — було в цей день торік):

«Прапор комунізму»	7,1	6,0
«Заповіт Леніна»	6,6	7,2
ім. Димитрова	6,3	5,2
«Росія»	6,0	5,9
ім. Калініна	6,0	5,9
«Прогрес»	5,9	6,0
«Червоний прапор»	5,8	5,4
ім. Фрунзе	5,8	5,1
ім. В. Ульянова	5,7	6,4
«Ленінським шляхом»	5,6	5,8
ім. Шевченка	5,5	5,8
ім. Кірова	5,4	4,7
ім. Леніна	5,4	4,8
«Україна»	5,3	4,3
ім. Петровського	5,1	4,4
«Маяк»	5,1	5,2
«Перемога»	5,0	4,5
ім. Енгельса	4,6	4,6
ім. Свердлова	4,4	4,6
ім. Карла Маркса	4,3	5,1
По колгоспах	**5,4**	**5,3**
РАДГОСПИ		
Цукрокомбінат	8,0	6,6
Кінзавод	8,0	8,0
Радгосп-технікум	7,3	8,0
«Шарівський»	6,7	6,0
«Більшовик»	6,0	5,6
ім. Гагаріна	5,0	4,0
По району	**5,6**	**5,3**



Любов Улянівна КРАВЧУК — передова доярка держкінзаводу № 174. Більше двох десятиріч працює вона в цьому господарстві і майже щороку виборює першість у соціалістичному змаганні серед тваринників ферми.

Зараз Любов Улянівна доглядає двадцять п'ять корів і від кожної надоює щодня по 13 кілограмів молока. Це гідний трудовий дарунок XXVII з'їзду КПРС.

Фото В. Довгалюка.

Всесоюзний рейд „За ефективну працю і здоровий побут"

Підтримуючи пропозицію трудівників міста і села, ініціативу газети «Правда», Спілка журналістів СРСР і Всесоюзне добровільне товариство боротьби за тверезість оголосили Всесоюзний рейд «За ефективну працю і здоровий побут». Він проводиться робсількорами і активістами товариства з 1 лютого по 31 липня 1986 року. Мета його — надати боротьбі з будь-якими порушеннями дисципліни, пияцтвом і алкоголізмом справді масового, наступального характеру.

В ході рейду важливо з'ясувати, як у трудових колективах, культурно-освітніх закладах, на підприємствах торгівлі й громадського харчування здійснюються намічені партією і урядом заходи щодо наведення порядку, подолання пияцтва і алкоголізму, зміцнення дисципліни, організованості, поліпшення використання клубів і спортивних споруд. Перед учасниками рейду поставлено завдання — не просто реєструвати недоліки, а виявляти причини, добиватись їх усунення, знаходити і показувати досвід умілої організації праці, змістовного відпочинку, роботи по утвердженню тверезого способу життя, яскраво й переконливо розповідати про це на сторінках газет, у передачах радіо і телебачення.

Первинні журналістські організації і організації товариства боротьби за тверезість формують і затверджують рейдові групи, які діятимуть за планом, погодженим з відповідними редакціями і партійними комітетами. Результати рейдів висвітлюються в пресі, по радіо і телебаченню.

Остаточні підсумки рейду підіб'ють правління Спілки журналістів СРСР і правління Всесоюзного добровільного товариства боротьби за тверезість 15 серпня 1986 року.

(ТАРС).

Сьогодні в номері:

- Повідомляє ЦСУ УРСР — 1 стор.
- Нагороди — передовикам — 2 стор.
- Роздуми про науково-технічний прогрес — 3 стор.

ПЕРЕМОЖЦІ ЗМАГАННЯ

Бюро райкому Компартії України, виконком районної Ради народних депутатів президії райкомів галузевих профспілок, бюро райкому ЛКСМ України підбили підсумки соціалістичного змагання трудівників району за підвищення ефективності і якості роботи, успішне виконання планів соціального і економічного розвитку за 1985 рік.

Перехідними Червоними прапорами райкому Компартії України, райвиконкому і грошовими преміями нагороджено:

Колектив районного об'єднання по виробничо-технічному забезпеченню сільського господарства (керуючий М. М. Біленко, секретар парторганізації М. К. Середа, голова комітету профспілки В. І. Гориславець, секретар комсомольської організації Г. В. Павленко).

План виробництва товарної продукції і надання послуг виконано на 104 проценти. Продуктивність праці підвищилася на 5,4 процента.

Колектив районного об'єднання «Сільгоспхімія» (голова С. О. Кирилов, секретар парторганізації Л. М. Білецька, голова комітету профспілки І. Є. Потапов, секретар комсомольської організації Є. М. Кривошей).

Понад план виконано робіт на 283 тисячі карбованців. Перевершено завдання по внесенню органічних і мінеральних добрив.

Колектив міжгосподарської пересувної механізованої колони (голова О. П. Пальоний, секретар парторганізації Д. І. Бабаченко, голова комітету профспілки А. П. Новиков, секретар комсомольської організації Т. А. Симоненко).

План будівельно-монтажних робіт виконано на 108,4 процента, забезпечено здачу об'єктів у передбачені строки.

Колектив автобази райсільгосптехніки (начальник О. М. Сухина, партгрупорг В. Г. Холоденко).

Успішно виконано завдання по перевезенню народногосподарських вантажів, зекономлено 82,3 тонни бензину і 44,3 тонни дизпалива.

Колектив райспоживспілки (голова М. І. Семко, секретар парторганізації Н. І. Гришай, голова райкому профспілки В. О. Грачов, секретар комсомольської організації Н. В. Безрук).

Понад план реалізовано населенню товарів на 40 тисяч карбованців.

Колектив райпобуткомбінату (директор М. Т. Гончарюк, секретар парторганізації Г. Д. Воронінa, голова комітету профспілки Л. В. Спересенко, секретар комсомольської організації В. В. Третякова).

План реалізації побутових послуг виконано на 102,7 процента.

Колектив районної інспекції Держстраху (начальник Г. І. Ткаченко, голова комітету профспілки Л. А. Бакай).

Завдання по виробничому Державному страхуванню виконано на 104 проценти.

Колектив Косівської сільської Ради народних депутатів (голова виконкому М. В. Зенішина, секретар виконкому Л. Г. Бахшиян).

Виконано завдання по заготівлі лишків сільськогосподарської продукції у населення. Забезпечено належний санітарний і естетичний стан населених пунктів.

Колектив Користівської середньої школи (директор І. А. Чалапко, секретар парторганізації Г. Д. Мозгова, голова комітету профспілки М. О. Гайдар).

Педколектив школи добився стопроцентної успішності учнів, немає правопорушень серед школярів.

Колектив держкінзаводу № 174 (директор В. Г. Кищук, секретар парторганізації М. М. Малюк, голова комітету профспілки Ф. К. Максименко, секретар комсомольської організації С. Н. Сліпчук).

План виробництва кукурудзи господарство виконало на 215 процентів, урожайність її становить 47,8 центнера з гектара.

Колектив колгоспу імені Димитрова (голова Г. Д. Олійник, секретар парторганізації І. О. Ткаченко, секретар комсомольської організації Л. В. Волинець).

У господарстві вирощено найвищий урожай кормових культур, заготовлено дворічний запас грубих і соковитих кормів.

Колектив колгоспу імені Володимира Ульянова (голова В. А. Пашковський, секретар парторганізації І. І. Данилко, голова комітету профспілки Т. М. Ремез, секретар комсомольської організації В. В. Бондаренко).

Тваринники виконали соціалістичні зобов'язання по вробництву молока на 116 процентів, одержали його від кожної корови по 2868 кілограмів. 94 проценти молока продано державі першим сортом.

Колектив колгоспу імені Леніна (голова М. В. Сологуб, секретар парторганізації Л. И. Яготин, голова комітету профспілки О. Я. Попіченко, секретар комсомольської організації Ж. В. Березюк).

Птахівники одержали по 166 яєць від кожної курки-несучки. План продажу яєць державі виконано на 103 проценти.

Перехідними червоними вимпелами райкому Компартії України, райвиконкому і грошовими преміями нагороджено:

Войнівське відділення зв'язку (завідуюча Є. В. Герасимюк).

Приютівські дитячі ясла-садок (завідуюча З. М. Владова).

Новопразьку бібліотеку-філіал № 1 (завідуюча М. С. Репенко).

Фельдшерсько - акушерський пункт кінзаводу (завідуюча О. Г. Тонконог).

Механізовану ланку по вирощуванню зернової кукурудзи колгоспу імені Свердлова (ланковий В. В. Чумак).

Колектив молочнотоварної ферми № 2 держкінзаводу (завідуюча В. М. Кушнірова).

Колектив свинотоварної ферми колгоспу «Прапор комунізму» (завідуюча Т. А. Гончарова).

Колектив вівцеферми колгоспу імені Шевченка (завідуюча Л. М. Ярмілко).

Колектив птахокомплексу колгоспу імені Володимира Ульянова (завідуючий А. К. Онопа).

Призом імені двічі Героя Соціалістичної Праці О. В. Гіталова, дипломом та грошовою премією нагороджено:

Колектив тракторної бригади № 1 радгоспу-технікуму (бригадир М. Ф. Моргун).

Серед окремих виробничників переможцями соціалістичного змагання за звання «Кращий за професією» визнано і нагороджено призами, дипломами і грошовими преміями:

Призом «Золотий колос»

Полянського В. Г. — комбайнера колгоспу «Україна».

Призом «Золотий качан»

Коваленка Ф. Г. — комбайнера колгоспу імені Калініна.

Призом «Золотий плуг»

Таранця І. С. — тракториста - машиніста колгоспу «Прапор комунізму».

Призом «Солодкий корінь»

Тригубенка В. П. — комбайнера колгоспу «Заповіт Леніна».

Призом «Золотий вінок»

Землянську В. О. — доярку колгоспу імені Леніна.

Велику групу передовиків соціалістичного змагання нагороджено Почесними грамотами райкому партії і райвиконкому та грошовими преміями.

Бесіда в сім'ї колгоспника

Наш позаштатний кореспондент Л. Я. Савін в розмові з бригадиром механізаторів колгоспу імені Володимира Ульянова М. С. Бондаренком попросив його поділитися думками і враженнями з приводу Заяви Генерального секретаря ЦК КПРС М. С. Горбачова про нові миролюбні ініціативи Радянського Союзу.

Ось що записав у свій блокнот кореспондент.

Мир буде збережено

Ми з дружиною Євдокією Андріївною уважно слухали телепередачу, коли транслювали Заяву Генерального секретаря ЦК КПРС товариша М. С. Горбачова, а наступного дня читали в «Правді» цей виключно великої ваги історичний документ. В ньому накреслена розгорнута програма припинення гонки озброєнь та їх скорочення.

Наші серця наповнилися гордістю за новий прояв миролюбної зовнішньої політики партії і уряду. Вітчизна запропонувала народам і урядам світу конкретну чітку програму повної ліквідації ядерної зброї. На ділі це означає назавжди відвернути від людей страхіття термоядерної війни.

Близькі серцю слова Заяви, де говориться: «Пропонований нами комплекс нових зовнішньополітичних ініціатив розрахований на те, щоб людство зустрічало 2000-й рік під мирним небом і космосом, щоб воно не знало страху перед ядерною, хімічною або будь-якою іншою загрозою знищення, і було твердо впевнене у власному виживанні й продовженні роду людського».

У нас є син Володимир і дочка Віра. Обоє вони трудолюбиві. Маємо п'ять внуків. Сергій, Надя і Андрійко ходять до школи, Саша і Роман — у дитячий садок. Дуже хочеться, щоб вони не зазнали страхіть війни, щоб жили під чистим небом, трудилися на благо Вітчизни.

Коли йдеться про збереження миру, про врятування людства від загрози ядерної війни, не може бути сторонніх і байдужих. Боротьба за мир — це справа всіх і кожного. Це в повній мірі стосується і нас, трудівників села.

Моя дружина в останні роки вирощувала в колгоспі цукрові буряки, тепер на заслуженому відпочинку. Я очолюю колектив третьої тракторної бригади колгоспу імені Володимира Ульянова. Знаю і усвідомлюю, що найвагомішим нашим вкладом у справу зміцнення миру є високопродуктивна праця.

Наш колектив у першому році дванадцятої п'ятирічки буде трудитись, щоб виростити і зібрати озимої пшениці по 35 центнерів з гектара, кукурудзи — по 45 центнерів, соняшнику — по 20 центнерів, по 320 центнерів цукрових буряків.

Я, як і мільйони радянських людей, впевнений, що справа миру переможе. Мир буде збережений.

Колективи ощадних кас, розташованих у селищі Димитрове та в Перемозькому мікрорайоні міста, змагаються між собою. Час від часу вони збираються разом, щоб підбити підсумки трудового суперництва, поділитися досвідом роботи.

Ці два колективи разом обговорювали і передз'їздівські документи, намітили заходи для поліпшення роботи ощадкас по обслуговуванню трудящих шахтарської Олександрії.

На знімку: під час зустрічі. В центрі — завідуючі ощадними касами № 3070/014 та № 3070/015 Лідія Володимирівна ЧЕРНЕНКО і Юлія Олексіївна КОЦЮБА.

Прибутки від підсобних промислів

На економічні теми

Колгосп «Україна» значні прибутки має від розвитку підсобних промислів. Зокрема, більше 10 тисяч карбованців одержано від реалізації меду. Добре трудилась пасічник другого точка Л. І. Василяка. Вона успішно провела зимівлю бджіл. Використовуючи передові методи, Любов Іванівна добилась високої продуктивності бджолосімей — у колгоспну комору поступило 27 центнерів товарного меду.

Значні прибутки дав баштан. На кожному з 38 гектарів виростили і зібрали по 70 центнерів кавунів. Від реалізації продукції у колгоспну касу надійшло 35,5 тисячі карбованців.

Великі кошти дав продаж насіння гібридної кукурудзи. Лише сортнадбавок колгосп одержав 92 тисячі карбованців.

Гібридну кукурудзу в минулому році у господарстві вирощували на площі 158 гектарів. Старанно працювали кукурудзоводи. З кожного гектара зібрали по 48 центнерів насіння. Собівартість кожного центнера становила 4,9 карбованця. А державна закупівельна ціна центнера насіння гібридної кукурудзи становить 12 карбованців. Таким чином на кожному центнері мали 7,1 карбованця.

У нинішньому році плануємо посіяти 50 гектарів сорго. Виробництво віників — також прибуткова справа.

У Продовольчій програмі СРСР на період до 1990 року підкреслюється: «Зміцнення відстаючих господарств, підвищення їх рентабельності вважати винятково важливою ланкою всієї роботи по забезпеченню зростання ефективності сільськогосподарського виробництва». Розвиток підсобних промислів — один з шляхів вирішення цього завдання.

А. ПОГРІБНИЙ,
головний економіст колгоспу.

ЛЕНІНСЬКИЙ ПРАПОР
2 стор. 31 січня 1986 р.



ДОРОГИ, ЯКІ МИ ВИБИРАЄМО

На таку тему відбувся вечір в середній школі № 7. Восьмикласники запросили на вечір колишніх випускників школи учнів індустріального технікуму І. Юрченка т. А. Сіренченка, а також шефів з брикетної фабрики «Байдаківська».

Класний керівник Л. С. Бабиченко розповіла про різні професії, якими можна оволодіти після 8 класу. Проведено анкетування учнів. Діти поділилися думками про те, яка професія їм подобається. Шефи запрошували до себе на підприємство.

На закінчення вечора відбувся концерт.

Л. МУРАШОВА.

Роздуми про науково-технічний прогрес

2. Настає пора дерзань

Слово АСУВ (автоматизована система управління виробництвом) міцно ввійшло в наш лексикон більше 10 років тому. Сьогодні такі системи д ють на багатьох підприємствах і вже стали невід'ємною часткою робочого процесу. Першими в Олександрії зробили крок у цьому напрямку на Семенівському заводі гірського воску. Кілька років тому заводські умільці під керівництвом головного енергетика М. П. Чорнобривця змонтували центральний пульт управління заводом. Це, образно кажучи, очі і вуха підприємства, де застосовані нові досконалі прилади сигналізації, електроніку, автоматику.

Пульт справді ніби розкрив очі диспетчерській службі, оперативному інженерному персоналу на всі ланки виробничого процесу. Сюди, мов у штаб, сходяться всі дані про дію підприємства протягом усіх змін.

А хто ще із заводчан у нашому місті може похвалитися подібним пультом управління? На жаль, ніхто. Навіть на електромеханічному заводі, де ступінь організації виробництва досить високий, немає нічого подібного. А це підприємство прямо пов'язане з випуском складних сучасних електричних апаратів, з використанням інтегральних схем, прогресивних матеріалів.

З подальшим розвитком АСУВ усе ширшого застосування набувають мікрокомп'ютери, електронно - обчислювальні машини (ЕОМ). Перший крок у цьому напрямку намагаються зробити електроприладобудівники. Щоб показати переваги мікрокомп'ютерів, варто навести хоча б такий приклад. Так, для прокатного стана без застосування мікроЕОМ потрібно 80 електрошаф управління загальною вагою до 80 тонн. А з застосуванням мікроЕОМ — 1 шафа вагою кілька десятків кілограмів. Ось де величезна економія матеріалів, електроенергії, трудових ресурсів.

Сьогодні настає час наполегливо впроваджувати у виробництво автоматизовані системи управління, створені на базі комп'ютерів, ЕОМ. Тому треба вже зараз готувати кадри спеціалістів, по-новаторськи підходити до цієї справи. Винахідники і раціоналізатори електромехзаводу могли б зробити немало по шляху впровадження електронно-обчислювальної техніки. Тільки потрібно проявити більше наполегливості.

На нашу думку, цю роль міг би взяти на себе головний конструктор В. І. Раков. Це досвідчений спеціаліст, майстер своєї справи.

На електромеханічному заводі є добра база для виготовлення ЕОМ. Уже зараз ту продукцію, яку дають електроприладобудівники, можна використовувати чи не на всіх підприємствах міста. До речі, це питання вже кілька разів порушувалося у міському комітеті партії. Та досі жоден керівник чи хтось із спеціалістів не наважився взятися за цю новинку.

Залишаються осторонь питання впровадження ЕОМ і раціоналізатори. Звичайно, справа це не проста. Скажімо, придбає завод мікроЕОМ. А що з нею робити далі? Хто складе програму? Адже програма для ЕОМ прирівнюється до винаходу. Хто навчить цьому раціоналізаторів? Ось чому сьогодні необхідно потурбуватися про підготовку спеціалістів даного профілю. І починати все треба зі школи, з профтехучилища чи іншого навчального закладу.

Вірно зробили на електромехзаводі, що тут створили спеціальний клас по навчанню школярів 9—10 класів з СШ № 1. У ньому 45 чоловік. Після навчання вони одержать спеціальність операторів верстатів з числовим програмним управлінням та операторів електронно-обчислювальних машин.

Добре було б, якби ці учні були ознайомлені на підприємстві з програмою школи молодого раціоналізатора. Тобто вчилися мислити по-новаторськи, володіти інженерною думкою.

Висновок випливає один: на підприємствах міста настала пора використовувати в практиці автоматику, електроніку, робототехніку. Де і яким чином це треба робити — слово за спеціалістами.

Можливо, варто поставити таке завдання перед творчими бригадами раціоналізаторів, можливо, створити комплексні бригади спеціалістів і новаторів, які б займалися даною проблемою.

А. СНІГОВИЙ,
В. КОЛЕСНИКОВ.



Микола Іванович Литвин працює машиністом крана в Олександрійському цеху «Вторчермет». Змінні завдання виконує на 145—150 процентів. Крім основної спеціальності, добре володіє суміжною стропальника.

Фото М. Пальчика.

З турботою про глядачів

Старанно працює колектив Олександрійського відділення по прокату кінофільмів. Обслуговує він Олександрію, Світловодськ, Знам'янку та шість районів. Працівники завжди прагнуть своєчасно, згідно репертуарного плану доставити в міста і райони кінофільми. Бригаду водіїв очолює А. В. Злобов.

Редактори Л. І. Коваленко, Л. М. Піпіч та інші грамотно складають репертуарні плани.

І ще одне завдання, яке успішно вирішує колектив. Це ремонт кінофільмів. Бригаду ремонтників очолює К. О. Бадьон. Вона сама працює добре і веде за собою інших. Постійно перевиконують норми Г. М. Ілечко, Л. А. Михайлова. Якість їх роботи відмінна.

Багато кінофільмів надходять у відділення. Працівники складу Є. С. Горяна, Г. М. Бондарець, К. Ф. Аврахова своєчасно розпаковують їх, перевіряють і готують до відправки.

Не один рік очолює цей великий колектив Ф. Ю. Топчій. Всі тут працюють на совість. І наслідки відрадні. План одинадцятої п'ятирічки відділення по прокату виконало ще 9 липня 1985 року. В республіканському змаганні колектив не раз виходив переможцем.

І зараз кінопрокатники ведуть перед.

А. НАТАЛЬЧЕНКО.

Навчання кадрів

В районній школі партійно - господарського активу відбулося чергове заняття, на якому розглянуто ряд проблем, пов'язаних з впровадженням у колгоспах і радгоспах нових форм організації і стимулювання праці.

З лекцією «Тенденції розвитку і підвищення соціально - економічної ефективності колективних форм організації і стимулювання праці в сільському господарстві» виступила завідуюча сектором проблем праці в сільському господарстві Придніпровського відділення Українського філіалу науково-дослідного інституту праці, кандидат економічних наук В. М. Малахова.

«Особливості впровадження колективного підряду в рослинництві і тваринництві в колгоспах та радгоспах Кіровоградської області» — тема лекції, з якою виступив заступник завідуючого відділом проблем праці в сільському господарстві Придніпровського відділення Українського філіалу науково-дослідного інституту праці М. В. Поліщук.

Етиці керівника присвятила свою лекцію доцент Кіровоградського педагогічного інституту, кандидат філософських наук Н. О. Толмачова.

Досвідом роботи по впровадженню колективного підряду у виробничих підрозділах господарства поділився директор радгоспу «Більшовик» В. А. Шацьких.

Заняття вів і підбив підсумки його перший секретар райкому Компартії України Ю. Г. Целих.

Г. ТОВСТОЛЯК.

СЛІДАМИ НАШИХ ВИСТУПІВ

«УВАГУ РОБОТІ НОВАТОРІВ»

У кореспонденції під таким заголовком, що була надрукована в «Ленінському прапорі» 19 листопада 1985 року, піддано критиці ряд підприємств міста, де недостатньо уваги приділяють розвитку активної діяльності раціоналізаторів. В числі інших називався і електромеханічний завод.

Директор заводу В. М. Саєнко та начальник бюро раціоналізації і винахідництва А. І. Притула повідомили, що на підприємстві з метою активізації роботи розвідників технічного прогресу створено громадське бюро та групу по відбиранню винаходів із спеціальної літератури і впровадженню їх у виробництво.

Розроблено нові умови змагання по раціоналізації серед виробничих підрозділів заводу.

ЛЕНІНСЬКИЙ ПРАПОР
3 стор. 31 січня 1986 р.

Продовольча програма — справа кожного

Харчові відходи—в діло

Продуктивність громадського тваринництва, а значить, і забезпечення продуктами харчування населення в значній мірі залежать від того, яку кормову базу створено для худоби, свиней, птиці. Поповнити її можна за рахунок харчових відходів. Як же збирають ці відходи у нашому місті? Такий рейд-перевірку провели чергові громадської приймальні редакції газети «Ленінський прапор».

Будинок № 46 по вулиці Семашка підпорядкований ЖЕК № 2 міськвиконкому. Заселений він у серпні 1984 року. Та бачки для збирання харчових відходів ЖЕК установив через рік, і то лише на площадках двох під'їздів. Отже, тривалий час мешканці викидали харчові відходи в сміттєпровід. Та й після встановлення спеціального посуду частина мешканців за звичкою викидала харчові відходи в сміття, бо ні адміністрація ЖЕКу, ні старші під'їздів не провели відповідної роз'яснювальної роботи. Лише двірник А. М. Фурс говорила на цю тему з окремими жильцями.

Не краще організовано збирання харчових відходів і в будинках №№ 53 та 55 по вулиці Першотравневій, які також на балансі ЖЕК № 2 міськвиконкому. Тут відходи зсипають у сміттєпроводи, а двірник відбирає їх потім у спеціальний посуд. За грудень вона здала близько 40 центнерів кормів для тварин. У смітті харчові відходи прокисають, псуються. До того ж у них потрапляють сторонні домішки, що може загрожувати тваринам.

Біля будинків №№ 33 і 35 по вулиці Фрунзе встановлено невеликі ємкості. Вони заповнені харчовими відходами.

— Не всі люди розуміють, що треба збирати харчові відходи, — розповідали членам рейдової мешканці цих будинків В. С. Патерило та К. Б. Бродська. — Чимало ще лушпиння з картоплі, листків капусти і навіть шматочків хліба потрапляє в смітник. Та й зібрані корми довго лежать на подвір'ї, псуються. У цьому велика вина працівників ЖЕКу. Не ведуть вони належної роз'яснювальної роботи, не дбають про те, щоб вчасно вивозили на відгодівельники харчові відходи.

143 сім'ї проживає в будинку № 51 по вулиці Червоноармійській. І переважна більшість із них, за словами двірника О. О. Сосновської, викидає харчові відходи у смітник. У нашій присутності було відкрито люки двох сміттєпроводів. Там виявилася велика кількість шматків хліба, м'ясні, картопляні, овочеві відходи. Все це перемішалось з землею, піском, сміттям. Для використання на корм свиням і худобі стало непридатним. На подвір'ї встановлено кілька бачків, але вони були заповнені відходами.

Останнім часом викидають на смітник харчові відходи і мешканці будинків №№ 63 та 61-а по вулиці Шевченка, що підпорядковані тресту «Олександріяважбуд».

Лише 10—15 процентів відходів збирають і в будинках №№ 98, 100, 102, 118, 120 по проспекту Леніна, № 143/5 по вулиці 6 Грудня, № 10 на площі Леніна.

Як бачимо, збиранню харчових відходів і житлово-експлуатаційні контори, і мешканці багатоквартирних будинків не приділяють належної уваги. А між тим це питання дуже актуальне. Ми зустрілися з завідуючою свинофермою відділу робітничого постачання об'єднання «Олександріявугілля» Л. П. Седляк, запитали, чи придатні харчові відходи, які збирають мешканці міста на корм тваринам.

— Ще й як! — почули у відповідь. — Тільки малувато і нерегулярно доставляють їх на ферму. А раціон свиней біднуватий, тому й прирости невисокі.

Кожній житлово-експлуатаційній організації доводяться плани по збиранню харчових відходів. Та не всі працівники дбають про їх виконання. Наприклад, у грудні минулого року ЖЕК № 2 міськвиконкому зовсім не здавав харчових відходів. Це свідчить про те, що працівники названої контори не розуміють важливості порушуваного питання, не дбають про раціональне використання харчових відходів, а, отже, і про свій внесок у виконання Продовольчої програми.

Рейдова бригада:
А. ПОНОМАРЕНКО, П. ДМИТРІЄВ, А. МАЛООК, В. ХОДОСЕНКО, О. ЧЕРНИШ, Д. ТИТЕНСЬКИЙ, О. ЧОРНОМОР, К. КУЛЯВІН — чергові громадської приймальні редакції газети «Ленінський прапор».

В ГОСТІ ДО МАЛЯТ

Вихованці дитячого садка цукрозаводу дуже люблять, коли в гості до них приходять піонери четвертого класу місцевої восьмирічки.

У залі збираються всі малюки, розсувається завіса і... починається лялькова вистава. З'являється ведучий — Петрушка. Діти починають мандрівку у світ казок разом з юними артистами Танею Кравченко, Оксанкою Жовнею, Ларисою Ярошенко, Валею Голуб.

Часто школярі приходять почитати малечі цікаві книги. В осінню і весняну днину четвертокласники допомагають прибирати територію дитсадка. А під час операції «Живи, книго» школярі разом з вихованцями підготовчої групи акуратно підклеїли книги.

Дошкільнята не залишаються в боргу. Вони запрошують своїх шефів до себе на святкові ранки.

В. КОЛОС,
вихователь Цукрозаводських ясел-садка.

ПОЗДОРОВЛЕННЯ

директору Олександрійської середньої школи № 1 ПЕТЛЕНКУ В. П.

ШАНОВНИЙ ВАСИЛЬ ПЕТРОВИЧ!

Поздоровляємо Вас з 60-річчям з дня народження. Бажаємо міцного здоров'я, щастя, довголіття, успіхів у праці і творчого натхнення на благородній ниві виховання підростаючого покоління.

Адміністрація, партійна, профспілкова і комсомольська організації Олександрійського рудоремонтного заводу.



Цех ширжитку Чернігівського виробничого об'єднання «Хімволокно» випускає товари народного споживання сорока п'яти найменувань. Це — трикотажні вироби, пряжа, шнури, троси, рибальська волосінь, підсаки тощо.

Тут постійно дбають про якість виробів; враховуючи попит покупців, оновлюють асортимент.

Колектив цеху зобов'язався до кінця року відправити споживачам надпланової продукції на суму 635 тисяч карбованців.

На знімку: на дільниці трикотажних машин помічник майстра О. В. Віловатий і контролер відділу технічного контролю С. Д. Семенцова перевіряють якість продукції.

Фото Ю. Олійника. (Фотохроніка РАТАУ).

На голубому екрані

НЕДІЛЯ, 2 ЛЮТОГО

І ПРОГРАМА ЦТ

8.00 «Час».
8.40 Ритмічна гімнастика.
9.10 Прем'єра документального телефільму «Глухарина пісня».
9.20 5-й тираж «Спортлото».
9.30 «Будильник».
10.00 Служу Радянському Союзу!
11.00 Музична передача «Ранкова пошта».
11.30 Клуб мандрівників.
12.30 Музичний кіоск.
13.00 Сільська година.
14.00 Зустрічі на радянській землі.
14.15 Літературний альманах.
15.20 «Квіти у вашому домі».
15.40 Новини.
15.45 Грає лауреат міжнародних конкурсів С. Бунін (фортепіано).
16.40 «Це ви можете».
17.25 Мультфільми.
18.00 Міжнародна панорама.
18.45 Чемпіонат Європи з фігурного катання. Показові виступи. У перерві — Новини.
21.00 «Час».
21.45 Майстри екрана. Народний артист СРСР М. Черкасов.
22.40 Новини.

ПРОГРАМА УТ

10.00 Новини.
10.20 Ритмічна гімнастика.
10.50 Любителям оперети.
11.20 Доброго вам здоров'я.
11.50 Науково - популярний телефільм «Пекло над хмарами».
12.20 Девіз: відвага, мужність, честь.
12.55 Новини.
13.05 «Ігротека» Ділова телегра «Фітотрон». Заключна передача.
13.55 «В майстерні художника». Заслужений художник УРСР В. Бернадський.
14.30 «Село і люди». Делегат XXVII з'їзду КПРС голова колгоспу «Росія» Христинівського району Черкаської області Ф. Г. Береговий.
15.00 «Пісня скликає друзів». Телефестиваль піонерської пісні.
16.00 Слава солдатська.
17.00 Музичний антракт.
17.10 Передача для старшокласників «Товариш».
17.55 «Автограф». Народна артистка УРСР Л. Божко.
19.00 Актуальна камера.
19.35 Художній телефільм «Гонки по вертикалі». 2 серія.
20.40 На добраніч, діти!
21.00 «Час».
21.45 Художній телефільм «Гонки по вертикалі». 3 серія.
22.55 Новини.

II ПРОГРАМА ЦТ

8.00 На зарядку ставай!
8.20 Творчість юних.
8.50 «Ті береги, що серцю милі». Документальний телефільм про Тарусу.
9.05 Д. Шостакович. П'ята симфонія.
9.55 Програма телебачення Таджицької РСР.
11.00 «Про що розповіли малюнки».
11.20 Російська мова.
11.50 «Спадкоємці». Художній телефільм. 2 серія.
13.00 Музика в театрі, кіно і на телебаченні. Музика і мультиплікація.
14.45 Розповідають наші кореспонденти.
15.15 Світ і молодь.
15.50 Екран зарубіжного фільму. «Доля клоуна».
17.20 Народні мелодії.
17.35 Чемпіонат СРСР з класичної боротьби.
18.05 Із скарбниці світової музичної культури. Камерний ансамбль «Нові віртуози Рима» виконує твори В. Марчелло, А. Вівальді, Л. Боккеріні.
19.05 Очевидне — неймовірне.
20.00 Вечірня казка.
20.15 Шляхи до прекрасного. Архітектурні пам'ятники м. Калініна.
20.45 «По Радянському Союзу». Кіножурнал.
20.55 Реклама.
21.00 «Час».
21.45 Оперний театр В.-А. Моцарта.
22.45 Чемпіонат світу з фігурного катання на лижах.

Заступник редактора
С. ЩЕРБИНЕНКО.

Оголошення, довідки, реклама

ОЛЕКСАНДРІЙСЬКЕ СЕРЕДНЄ ПРОФЕСІЙНО-ТЕХНІЧНЕ УЧИЛИЩЕ № 13

ОГОЛОШУЄ НАБІР УЧНІВ

на 1986 — 1987 навчальний рік по спеціальностях:

НА БАЗІ 8 КЛАСІВ:

Електрослюсар підземний, строк навчання 3,5 року.

Електрослюсар черговий і по ремонту обладнання, строк навчання 3 роки.

Машиніст екскаватора, строк навчання 3 роки.

Водій-автослюсар, строк навчання 3 роки.

Токарі по металу, строк навчання 3 роки.

Продавці продтоварів, строк навчання 3 роки.

НА БАЗІ 10 КЛАСІВ:

Машиніст електровоза підземний, строк навчання 1,5 року.

Електрослюсар підземний, строк навчання 1,5 року. Стипендія 129 крб.

Машиніст електровоза вугільного розрізу, строк навчання 1 рік. Стипендія 100 крб.

Машиніст екскаватора, строк навчання 1,5 року. Стипендія 100 крб.

Електрослюсар черговий і по ремонту промислового обладнання, строк навчання 1 рік. Стипендія 109 крб.

Токарі, строк навчання 1 рік. Стипендія 85 крб.

Водії, строк навчання 1 рік. Стипендія 85 крб.

Машиністи брикетних пресів, строк навчання 1 рік. Стипендія 109 крб.

Продавці промислових товарів, строк навчання 1 рік. Стипендія 30 крб.

Продавці продовольчих товарів, строк навчання 1 рік. Стипендія 30 крб.

Кухарі, строк навчання 2 роки. Стипендія 30 крб.

Автослюсар-шофер, строк навчання 1 рік. Стипендія 85 крб.

ПО СКОРОЧЕНІЙ ПРОГРАМІ:

Водії, строк навчання 6 місяців. Стипендія 85 крб.

Електрослюсар черговий і по ремонту промислового обладнання, строк навчання 5 місяців. Стипендія 109 крб.

Машиніст брикетних пресів, строк навчання 5 місяців. Стипендія 109 крб.

Початок занять в групах по скороченій програмі 1 вересня 1986 року.

Учні всіх спеціальностей при проходженні виробничої практики одержують додатково до стипендії 50 процентів заробітної плати. Відмінники одержують підвищену стипендію на 25 процентів, іногородні забезпечуються гуртожитком.

Заяву подавати на ім'я директора училища, де вказати обрану спеціальність.

Початок занять 1 вересня 1986 року.

До заяви слід додати: документ про освіту, свідоцтво про народження, 4 фотокартки розміром 3х4 см, характеристику, довідку про щеплення.

Адреса училища: 317921, м. Олександрія, пл. Кірова, 18.

ДИРЕКЦІЯ.

ОЛЕКСАНДРІЙСЬКА ФАБРИКА ІНДПОШИТТЯ ТА РЕМОНТУ ВЗУТТЯ

ПРИЙМАЄ ЗАМОВЛЕННЯ НА РЕМОНТ ЖІНОЧИХ І ЧОЛОВІЧИХ ЧОБІТ З ЗАМІНОЮ ПІДОШВИ І ДЕТАЛЕЙ ВЕРХА ВЗУТТЯ.

Фабрика виконує ремонт літнього взуття з заміною підошви з використанням верха взуття замовника і заміну верха з використанням підошви взуття замовника.

Замовлення приймають всі майстерні по ремонту взуття міста. Строк виконання замовлення 15 днів.

АДМІНІСТРАЦІЯ.

ОЛЕКСАНДРІЙСЬКЕ МІСЬКЕ ВІДДІЛЕННЯ ОБЛАСНОГО БЮРО ПО ПРАЦЕВЛАШТУВАННЮ НАСЕЛЕННЯ

проводить переселення сімей в радгоспи «Дмитрівський» та «Сібірцевський» Чернігівського району Приморського краю.

За довідками звертатися в Олександрійське відділення бюро по працевлаштуванню населення на адресу: 317900, м. Олександрія, вул. Шевченка, 91.

АДМІНІСТРАЦІЯ.

ОЛЕКСАНДРІЙСЬКЕ МІСЬКЕ ВІДДІЛЕННЯ ОБЛАСНОГО БЮРО ПО ПРАЦЕВЛАШТУВАННЮ НАСЕЛЕННЯ

ЗАПРОШУЄ НА РОБОТУ

ПО ЗАМОВЛЕННЮ № 1:

операторів котлів,
слюсарів по ремонту обладнання,
вантажників,
вкладальників хліба,
машиністів тістороздільних машин,
операторів печей.

Робітники забезпечуються спецодягом, спецхарчуванням, паливом.

ПО ЗАМОВЛЕННЮ № 2

водіїв,
автослюсарів,
автоелектриків,
слюсарів-мотористів,
слюсарів-мотористів по ремонту карбюраторних та дизельних двигунів,
електрика-високовольтника,
теслярів,
токарів,
вантажників-експедиторів на хлібні машини,
мідників,
штукатурів-малярів,
старшого касира,
друкарку,
інженера-технолога,
майстра по ремонту автомашин,
робітниць по прибиранню виробничих приміщень,
старшого бухгалтера матеріального відділу,
бухгалтера матеріального відділу,
інженера по безпеці руху.

ПО ЗАМОВЛЕННЮ № 3:

мулярів, штукатурів, малярів, теслярів, бетонників, підсобних робітників.

Оплата праці відрядно-преміальна та погодинно-преміальна.

ПО ЗАМОВЛЕННЮ № 4:

електрика,
слюсаря-ремонтника,
слюсаря-сантехніка,
електрокарника,
вантажника.

За довідками звертатися на адресу: м. Олександрія, вул. Шевченка, 91 бюро по працевлаштуванню.

АДМІНІСТРАЦІЯ.

МАГАЗИНУ № 6 «МЕБЛІ»
ПОТРІБНІ НА РОБОТУ:

продавці,
старші продавці кредиту,
вантажники,
комірник.

За довідками звертатися на адресу: м. Олександрія, пл. Леніна, 10.

АДМІНІСТРАЦІЯ.

Колектив співробітників центральної міської лікарні висловлює глибоке співчуття реєстратору Філіпенко Лідії Феофанівні та медсестрі терапевтичного відділення Балабасовій Ларисі Євгеніївні з приводу смерті чоловіка і батька

ФІЛІПЕНКА ЄВГЕНА ЯКОВИЧА.

«ЛЕНИНСКОЕ ЗНАМЯ» — орган Александрийских городского и районного комитетов Компартии Украины, городского и районного Советов народных депутатов Кировоградской области (выходит на украинском языке).

АДРЕСА РЕДАКЦІЇ:
317900, м. Олександрія,
вул. Шевченка, 74.

ТЕЛЕФОНИ: редактора — 2-23-45, відділів: партійного життя — 2-24-33, промисловості—2-36-63, сільського господарства—2-27-93, відповідального секретаря — 2-35-63, відділу листів — 2-01-43, приймальні — 2-22-32, бухгалтера — 2-27-93.

Спосіб друку високий. Газету виготовили поліграфісти: лінотиліст В. І. Столбаненко, складачі В. Є. Приходько, М. Г. Матюшенко, друкар О. Д. Кучеренко.

Олександрійська міська друкарня Кіровоградського облуправління у справах видавництв, поліграфії і книжкової торгівлі.
Індекс 62065.
Телефони: 2-31-35, 2-34-70. Тираж 28114. Обсяг 1 друк. арк.
м. Олександрія, вул. Шевченка, 81.
Зам. № 869.

ПРОЛЕТАРІ ВСІХ КРАЇН, ЄДНАЙТЕСЯ!

ГАЗЕТА НАГОРОДЖЕНА ПОЧЕСНОЮ ГРАМОТОЮ ПРЕЗИДІЇ ВЕРХОВНОЇ РАДИ УРСР

Ленінський прапор

Лютий
1
Субота
1986
№ 19 (10387)
Ціна 3 коп.
Газета виходить у вівторок, середу, п'ятницю, суботу.

ОРГАН ОЛЕКСАНДРІЙСЬКИХ МІСЬКОГО ТА РАЙОННОГО КОМІТЕТІВ КОМПАРТІЇ УКРАЇНИ, МІСЬКОЇ ТА РАЙОННОЇ РАД НАРОДНИХ ДЕПУТАТІВ КІРОВОГРАДСЬКОЇ ОБЛАСТІ

ГАЗЕТА ВИДАЄТЬСЯ З 26 БЕРЕЗНЯ 1919 РОКУ

РАЦІОНАЛІЗАТОР



Тридцять вісім років трудиться на заводі підйомно - транспортного устаткування Микола Михайлович ПРИХОДЬКО. Він фрезерувальник п'ятого розряду.

Змінні завдання виконує на 105 — 107 процентів. Крім основної спеціальності, добре володіє суміжними: довбальника, заточувальника. Всю продукцію здає з особистим клеймом.

Микола Михайлович активний раціоналізатор.

Фото М. Пальчика.

Про підсумки соціалістичного змагання

комсомольсько-молодіжних колективів міста за 1985 рік

Розглянувши підсумки соціалістичного змагання серед комсомольсько-молодіжних колективів за 1985 рік, бюро міськкому комсомолу визнало переможцями соціалістичного змагання і присудило перші місця таким комсомольсько-молодіжним колективам:

Бригаді гірничих робітників очисного вибою видобувної дільниці № 3 шахти імені Ленінського комсомолу (керівник В. І. Грушевський, групкомсорг О. Д. Корицький), яка виконала план на 108 процентів. Понад план видобуто 22434 тонни вугілля. Зекономлено сировини та матеріалів на 32,3 тисячі карбованців.

Колективу по складанню магнітних пускачів складального цеху № 202 електромеханічного заводу (керівник О. І. Саламанова, групкомсорг О. І. Мамчіч). Колектив виконав план на 156 процентів. Норма виробітку склала 163 проценти. Вся продукція здається з першого пред'явлення. Колектив достроково виконав план минулої п'ятирічки і трудиться в рахунок липня цього року. Відпрацьовано два дні на зекономлених матеріалах.

Колективу електромонтажників - схемників заводу «Автоштамп» (керівник О. В. Сорокун, групкомсорг В. М. Вознюк), який виконав план на 113 процентів. Норма виробітку склала 135 процентів. Завдання минулої п'ятирічки виконано до 9 травня 1985 року.

Колективу шліфувальної дільниці моторного цеху авторемонтного заводу (керівник Я. О. Івануса, групкомсорг О. Н. Трибко), який виконав план на 120,4 процента. 98,5 процента продукції здається з першого пред'явлення.

Колективу магазину № 5 «Дитячий світ» управління торгівлі (керівник Н. О. Хомецька, групкомсорг Б. А. Кохан), який план по роздрібному товарообороту виконав на 106,1 процента. Колектив працював без порушень правил радянської торгівлі.

Колективу кондитерського цеху комбінату громадського харчування (керівник В. М. Перепльотчикова, групкомсорг Г. І. Коробко), який виконав план на 107,8 процента. 13 членів ударники комуністичної праці.

ПРАЦІВНИКИ Олександрійської райспоживспілки, прагнучи гідно зустріти партійні з'їзди, добиваються вагомих успіхів у праці. Станом на 30 січня тут виконано місячний план товарообороту.

Достроково

Трудівникам села реалізовано на 2 мільйони 600 тисяч карбованців товарів. Надплановий товарооборот січня перевищив 80 тисяч карбованців. Виконано комісійний оборот і оборот громадського харчування.

Успішно стартували в XII п'ятирічку працівники прилавка Новопразького, Звенигородського та Добронадіївського сільських споживчих товариств, які очолюють В. П. Уліско, В. Л. Грінченко і Л. І. Гайдай.

О. МЕЗІН.

Нагороди ВДНГ

За успіхи, досягнуті в 1984 році по розвитку сільськогосподарського виробництва, Головний комітет Виставки досягнень народного господарства Союзу РСР нагородив (по Олександрійському району):

Золотою медаллю і цінним подарунком:

Додушко О. К. — птахарку колгоспу імені Володимира Ульянова.

Срібними медалями і цінними подарунками:

Ручку Х. В. — птахарку колгоспу імені Володимира Ульянова.

Волинець М. М. — доярку держкінзаводу № 174.

Овчаренка І. М. — тракториста - машиніста колгоспу «Червоний прапор».

Коваленко Г. С. — доярку держкінзаводу № 174.

Бронзовими медалями і цінними подарунками:

Кравчук Л. У. — доярку держкінзаводу № 174.

Ворох М. В. — доярку радгоспу-технікуму.

Худякову Л. І. — техніка штучного осіменіння тварин колгоспу імені Леніна.

Ратенко Н. М. — техніка штучного осіменіння тварин колгоспу імені Фрунзе.

Драбика Д. Ф. — скотаря радгоспу - технікуму.

Пнюка М. І. — шофера держкінзаводу № 174.

XXVII з'їзду КПРС—27 ударних тижнів

З ПОВНОЮ ВІДДАЧЕЮ

Переможцем ударного тижня, що тривав з 20 по 26 січня і був присвячений пам'яті Володимира Ілліча Леніна, у місті визнано хлібозавод.

З вагомими трудовими здобутками йде назустріч XXVII з'їзду КПРС колектив хлібозаводу. План по випуску продукції за січень виконано на 104,1 процента. Особливо продуктивно трудиться бригада. майстра-пекаря Л. М. Павлюченко. Приклад у роботі подають К. П. Мороз, Н. М. Никитюк, В. І. Зиденик.

Серед робітниць кондитерського цеху, де майстром Л. М. Захарченко, перед у соціалістичному змаганні ведуть О. І. Головченко, О. В. Романенкова, В. В. Куделя. Колектив цього цеху план минулого тижня перевиконав у півтора раза.

Випускникам—високу підготовку

Реформа школи: шляхи реалізації

РЕФОРМА загальноосвітньої і професійної школи накреслила завдання по підвищенню якості освіти і виховання, забезпеченню більш високого наукового рівня викладання як у школі, так і в середніх та вищих учбових закладах.

При Олександрійському педагогічному училищі відбулася республіканська нарада голів предметних (циклових) комісій педучилищ з питань поліпшення якості підготовки молодих спеціалістів для шкіл та дошкільних закладів. Йшла серйозна розмова про необхідність підготовки випускників педучилищ до роботи з дітьми шестирічного віку у загальноосвітніх школах та дошкільних закладах.

Про поліпшення якості і ефективності навчально-виховного процесу в училищі говорили представник Міністерства освіти УРСР А. М. Любицька, директор училища Г. О. Дубівка, завуч Т. В. Борищук.

Завідуюча дошкільним відділом Р. В. Ягоденко розповіла про різноманітні форми роботи з учнями дошкільного відділу по підготовці їх до роботи з шестилітками. Керівник музею В. О. Сухомлинського Н. О. Орел зосередила увагу на необхідності виховання учнів на прикладах життя і діяльності В. О. Сухомлинського, ім'я якого носить училище.

Нарада працівників педучилищ республіки націлила колектив нашого закладу на нові творчі дерзання в справі виховання майбутніх працівників народної освіти.

Р. СПІВАКОВА,
викладач педучилища.

Сьогодні в номері:

- Визнано переможцями — 1 стор.
- Звіти і вибори в колгоспах — 2 стор.
- Замовлення металургів виконано — 3 стор.
- Суботня сторінка — 4 стор.

Ідеологічна робота: ефективність лекційної пропаганди

СЛОВО ДІЛУ ПІДМОГА

Колектив вуглерозрізу «Верболозівський» першим у виробничому об'єднанні «Олександріявугілля» закінчив минулу п'ятирічку. Підприємство два роки підряд утримує перехідний Червоний прапор Мінвуглепрому СРСР і ЦК профспілки робітників галузі. Успішно стартували верболозівці і в дванадцяту п'ятирічку.

На підприємстві постійно зростає продуктивність праці, ефективно використовується розкривна та вуглевидобувна техніка. Останнім часом тут багато зроблено в справі соціального розвитку колективу. А головне—помітно зріс вплив людського фактора в боротьбі за виконання виробничих планів і підвищених соцзобов'язань. Висока трудова і виробнича дисципліна серед гірників, відповідальність за доручену справу, активна громадська діяльність кожного забезпечили такий мікроклімат в колективі, який допомагає успішно вирішувати найскладніші соціально-економічні завдання.

— Усе це не прийшло само по собі, — розповідає секретар парткому підприємства В. О. Ціпов'яз. — Це результат конкретної, продуманої, цілеспрямованої диференційованої організаторської та політико - виховної роботи, яку проводять партійна, профспілкова та інші громадські організації. Серед багатьох різноманітних форм ідеологічної роботи на розрізі називають лекційну пропаганду.

Лектори активно розповідають гірникам про економічну політику партії на сучасному етапі, резерви і можливості дальшого збільшення видобутку вугілля, поліпшення його якості та зниження собівартості. В центрі їх уваги — питання боротьби за високу продуктивність праці, виховання в кожного почуття господаря.

Щоб досягти цього, партком рекомендував головою первинної організації товариства «Знання» одного з найактивніших партійців А. П. Туріченка. Згодом разом провели атестацію лекторів. У складі організації залишили тільки тих, які систематично готують тексти лекцій, виступають з ними перед гірниками, беруть участь в підготовці та проведенні таких масових політико-виховних заходів, як вечори запитань і відповідей, вечори політичного інформування, усні журнали, науково-практичні конференції тощо.

Багато попрацювали члени товариства «Знання» в справі паспортизації лекторських аудиторій. Зараз їх на підприємстві 12. Для кожної аудиторії придбали відповідні наочні посібники, технічні засоби пропаганди, політичні карти тощо.

При активній участі цехових партійних і профспілкових організацій первинна організація товариства «Знання» складає план-графік читання лекцій на рік. Зокрема, передбачається в кожній аудиторії щомісяця читати не менше однієї лекції.

Крім своїх лекторів, тут активно залучають до читання лекцій та проведення інших масово-політичних заходів лекторів міської організації товариства «Знання». Наприклад, торік перед гірниками по кілька разів виступали член правління міської організації товариства, лектор-міжнародник М. С. Корнієнко, голова міського народного суду А. А. Сибідов, лікар-нарколог Д. П. Квашук та інші. А всього за рік прочитано 142 лекції. Це тоді, коли до паспортизації лекторських аудиторій на підприємстві читали за рік лише 25 — 30 лекцій.

Партком і первинна організація товариства «Знання» значну увагу приділяють організації слухачів. Встановлено єдиний день, коли лекції читаються у всіх лекторських аудиторіях.

Вони домоглися, що відповідальність за організацію лекторських аудиторій взяли на себе керівники виробничих підрозділів, секретарі цехових парторганізацій та партгрупи. На нарадах і планірках обов'язково повідомляється, що сьогодні відбудеться лекція та запрошують відвідати її.

Щоб досягти високого науково-методичного рівня лекції, текст кожної з них обговорюється на засіданнях секцій, прослуховується, рецензується. Великою популярністю серед трудівників користуються лекції, з якими виступають члени товариства «Знання» головний технолог Н. Т. Бевзенко, заступник директора розрізу по виробництву В. С. Студенецький, секретар парткому В. О. Ціпов'яз. та інші.

В ході підготовки до XXVII з'їзду КПРС первинна організація товариства «Знання» організувала читання для гірників циклів лекцій: «Партія — розум, честь і совість епохи». «Науково-технічний прогрес — крила трудового злету».

Зараз на підприємстві ведеться значна організаторська робота по залученню до членів товариства та читання лекцій молодих інженерно-технічних працівників. Їм на допомогу виділено досвідчених лекторів-наставників. Незабаром почне діяти школа молодого лектора.

М. ІВАШКІВ,
заступник голови президії міської організації товариства «Знання».

ЯКА ВІДДАЧА СПЕЦІАЛІСТА

Звіти і вибори в колгоспах

На зборах уповноважених колгоспу імені Леніна із звітною доповіддю виступив голова правління М. В. Сологуб. Він зробив глибокий аналіз господарської діяльності колективу, говорив про досягнуті успіхи окремих механізаторів і тваринників, розкрив причини, які призвели до невиконання державних планів і соціалістичних зобов'язань, самокритично оцінював роботу правління.

На зборах неодноразово наголошувалось, що успіх справи вирішують кадри. Керівники господарства не забувають про це, створюють для людей сприятливі виробничі і побутові умови. Правління колгоспу тримає тісний контакт з педагогічними колективами Новопразької середньої та Лозуватської восьмирічної шкіл, вбачаючи в них джерело поповнення рядів хліборобів і тваринників. Торік господарство направило на навчання у вищі і середні спеціальні навчальні заклади 7 юнаків і дівчат.

Великі і відповідальні завдання покладено на спеціалістів і керівників середньої ланки. Проте не всі вони працювали в минулому році на повну силу. Зокрема, мало дбав про ефективне використання машинно-тракторного парку головний інженер П. М. Залевський. Очолювана ним служба слабо вникала у виробничі процеси. Досить сказати, що восени в колгоспі простоювало через різні поломки 27 тракторів.

Справедливий докір на адресу інженерної служби закинула обліковець садово-городньої бригади Л. В. Штепа. Вона сказала, що поливна техніка працювала з перебоями, якість її ремонту низька. А це негативно вплинуло на виконання завдання по виробництву овочів.

Не одержали торік запланованого врожаю буряководи колгоспу. Про це говорили у своїх виступах ланкова М. М. Левандовська та тракторист В. М. Сергієнко. А сталося це тому, що через незадовільний догляд за рослинами цукрові буряки довелось пересівати, мінеральних добрив у грунт не внесли.

У відділку № 3, де агрономом В. М. Зубов, був відсутній контроль за міжрядним обробітком і підживленням цукристих. Частину врожаю втрачено під час його збирання. Тому й не дивно, що тут одержали всього по 120 центнерів солодких коренів з гектара.

Краще в порівнянні з 1984 роком працювали торік тваринники господарства. Плани виробництва продукції виконано по всіх трьох основних показниках, плани продажу її державі — по двох. Проте внутрішні резерви використано далеко несповна.

Доярка Г. М. Павленко, птахарка К. М. Юрцевич закинули справедливий докір правлінню колгоспу за байдуже ставлення до того, що на фермах багато процесів не механізовано, первинний облік занедбано, економічна робота на низькому рівні.

Серед тваринників господарства ще низька організація праці та трудова дисципліна. Проте члени правління та зооветспеціалісти мало працюють з людьми, не достатньо прищеплюють їм почуття відповідальності, не мобілізовують їх на боротьбу за економію і бережливість.

На зборах також виступили головний агроном В. П. Гавриш, зоотехнік Л. І. Худякова, головний інженер П. М. Залевський, ветеран праці, колишній голова колгоспу П. Т. Кошовий, член учнівської виробничої бригади Світлана Соловйова. Всі вони зосереджували увагу присутніх на недоліках в роботі, на необхідності підвищення трудової, політичної активності кожного працюючого і зажадали від правління краще дбати про добір і виховання кадрів.

Від імені трудівників колгоспу імені Володимира Ульянова — суперників по змаганню — виступив секретар парторганізації І. І. Данилко. Він розповів про успіхи і проблеми недогарців і запропонував продовжити традиційне змагання між господарствами.

Про роботу ревізійної комісії колгоспу за звітний період доповів її голова В. І. Різниченко.

В роботі звітних зборів взяв участь і виступив перший секретар райкому Компартії України Ю. Г. Целих.

В. СОКОЛОВ,
спецкор газети «Ленінський прапор».

По праці шана



Михайло Васильович Брагус — механізатор першої тракторної бригади радгоспу цукрокомбінату. В господарстві трудиться одинадцять років.

Ланка по вирощуванню цукрових буряків, яку очолює Михайло Васильович, у минулому році з кожного гектара зібрала по 270 центнерів солодких коренів. Зараз механізатор готує техніку та інвентар до весняних польових робіт. Денні завдання виконує на 145 — 150 процентів.

Фото М. Пальчика

СЛІДАМИ НЕОПУБЛІКОВАНИХ ЛИСТІВ

Мешканець нашого міста К. Ю. Макайда в листі до редакції повідомляв про те, що в грудні минулого року у гастрономі № 1 відділу робітничого постачання продавали мерзлу, неперебрану цибулю.

Редакція направляла цього листа для вжиття заходів начальнику відділу робітничого постачання В. Л. Кравчуку. Він повідомив, що такий факт мав місце. На базі не вистачає робітників, а тому в магазин доставили неперебрану продукцію. Завідуюча гастрономом Л. І. Дробот також не вжила необхідних заходів і пустила в продаж неякісну продукцію.

Цей сигнал обговорювали на оперативній нараді керівників підприємств відділу робітничого постачання. Вжито заходів для того, щоб овочі і картоплю перебирати безпосередньо на базах.

Курс—технічний прогрес

Для інтенсивних полів

Помітну прибавку врожаю — до 4 центнерів з гектара — забезпечує, завдяки більш рівномірному і точному внесенню в грунт мінеральних добрив, нова машина (РУМ-5-03), створена спеціалістами НДКТІМсільгоспхім м а ш у Запоріжжі.

— Цей агрегат — одна з наших новинок, призначених для інтенсивної технології вирощування сільськогосподар с ь к и х культур, — сказав заступник директора інституту по конструкторській роботі Н. Д. Зуєв. — Колія такої машини, яка агрегатується з трактором МТЗ-80, відповідає технологічній колії на полі, а штанговий робочий орган рівномірно розсіює добрива на ширину до 12 метрів. Варто уваги, що трохи піднятий п'ятитонний кузов дає змогу підживлювати посіви, не пошкоджуючи рослин...

НДКТІМсільгоспхіммаш — головний інститут у галузі по розробці машин для підготовки і внесення в грунт мінеральних добрив. Виконуючи замовлення землеробів, останнім часом тут створили цілу серію новинок для інтенсивних полів, які забезпечують кращу якість робіт.

Тільки в минулій п'ятирічці економічний ефект від їх використання становив, за підрахунками спеціалістів, не менш як 54 мільйони карбованців.

Найвищий коефіцієнт рівномірності внутрігрунтового внесення гранул — до 90 процентів — має, наприклад, АВМ-8. Машині не заважають ні дощ, ні вітер. Добрива по тукопроводах надходять безпосередньо під робочі органи культиватора на глибину до 15 сантиметрів. Агрегат має підвищену прохідність по полю, адже ширина спеціальних шин трактора Т-150 К становить один метр.

Поліпшено також ре- бочу і ходову частину ще однієї нової машини — СТТ-10. Замість традиційного дискового робочого органу тут встановлено роторний, який забезпечує вищу якість поверхневого внесення добрив.

На уфімському заводі сільгоспмашин уже виготовлено першу партію машин РУМ-5-03. Інші новинки для інтенсивних полів також пройшли випробування в різних кліматичних зонах країни і рекомендовані до серійного виробництва.

М. КЛИМЕНКО,
кор. РАТАУ.



Вдячність металургів

Новолипецький ордена Леніна і ордена Жовтневої Революції металургійний комбінат імені Ю. В. Андропова став потужною експериментальною базою чорної металургії. Тут в широких масштабах освоюють новітнє устаткування, прогресивну технологію. Це дозволило колективу комбінату зайняти провідне місце в галузі по росту продуктивності праці.

За рахунок модернізації, реконструкції, удосконалення технології за останні роки значно збільшено виробничі потужності. Досить сказати, що тільки за одну хвилину новолипецькі металурги дають країні понад 11 тонн прокату.

У минулому році додатково до плану видано 78,5 тисячі тонн чавуну, 94,3 тисячі тонн сталі 74,1 тисячі тонн металопрокату. Нині, в умовах прискорення науково-технічного прогресу, на комбінаті розгорнувся черговий етап переоснащення. Так, 30 грудня 1985 року завершена реконструкція стану «2000» гарячої прокатки.

Введення його в дію дозволить збільшити випуск листового прокату на 200 тисяч тонн за рік.

Вагому лепту в пуск цього потужного стану внесли трудівники Олександрійського електромеханічного заводу. Вони виготовили програмний командоконтролер. Це досить складний електроагрегат, де довелося укомплектувати сотні деталей.

Металурги звернулися до олександрійських електроапаратобудівників з проханням зробити командоконтролер до кінця 1985 року. На зборах в цехах, у відділах, в службах, на нарадах інженерно-технічних працівників, серед спеціалістів-конструкторів, у первинних парторганізаціях це звернення металургів викликало активну підтримку. Після цього заводчани гаряче взялися за діло.

В складальному цеху № 101 (начальник В. Р. Жулай) під керівництвом майстра В. А. Грінченка та бригадира Ю. М. Куклича швидко виготовили шаблони джгутів. При цьому старанність і уміння проявив електромонтажник О. В. Мукасєєв. Доки надійшли деталі розняття, джгути вже були готові. І замість 10 годин за нормою їх поставили на місце за 3 години.

В іншому цеху, де начальником В. І. Пирков, достроково виготовили блоки і пульти для командоконтролера. На монтажі, наладці і випробуванні блоків і касет відзначилися Т. А. Гречко, В. А. Грищук, Ю. В. Козлов, В. В. Шевченко та інші.

Новолипецькі металурги одержали командоконтролер у намічений строк. У кінці січня він почав працювати на виконання плану першого року нової п'ятирічки. Таким чином, зусиллями олександрійських електроапаратобудівників і новолипецьких металургів удалося розв'язати складну проблему і в стислі строки пустити стан «2000». Це — гідний дарунок XXVII з'їзду КПРС. Металурги Липецька щиро вдячні заводчанам з Олександрії за дружню допомогу.

М. ВЕТЧІНКІН,
заступник начальника відділу електроустаткування управління капітального будівництва НЛМК.

Рубежі „червоної суботи"

Автотранспортне підприємство № 10062. Понад 500 автомобілістів візьмуть участь у святі праці. Більше половини їх перевозитимуть народногосподарські вантажі. Усі працюватимуть з найвищою продуктивністю і перевезуть понад план 1000 тонн вантажів. Крім того, буде відремонтовано 8 автомобілів, зібрано 6 тонн чорних та 350 кілограмів кольорових металів.

Л. ГОРОШКО.

Міськпобуткомбінат. Трудівники в день суботника виконають різних побутових послуг на 3000 карбованців. Більше половини робітників працюватиме на зекономлених матеріалах.

А. ТКАЧЕНКО.

Автотранспортне підприємство № 10011. «У фонд дванадцятої п'ятирічки. На честь XXVII з'їзду КПРС!» — під таким девізом вийдуть на свято праці понад 1200 автомобілістів. Переважна більшість водіїв працюватиме за потоковим графіком. На лінії виїдуть 193 автобуси і 22 таксомотори.

В день «червоної суботи» буде перевезено близько 100 тисяч пасажирів, відремонтовано 18 автобусів, зібрано 3 тонни металолому.

В. СОБЕНКО.



Комсомолець Віктор ІВОЛГА після служби в армії, прийшов працювати на рудоремонтний завод механізатором у відділ збуту і транспорту. Трактором Т-25 перевозить готову продукцію, заготовки. Планові завдання виконує на 110—115 процентів. Портрет молодого робітника вміщено на Дошці пошани заводу.

Фото М. Пальчика.

Колонка коментатора

Уганда: підґрунтя подій

У Кампалі — столиці східноафриканської республіки Уганда після запеклої збройної боротьби сталася зміна влади. Оголошено розпущеними військову раду та уряд, які раніше правили країною. Глава Національної армії опору (НАО) Й. Мусевені оголосив про створення Національної ради опору, що взяла на себе найвищу адміністративну функцію.

Нинішнім змінам в Уганді передував цілий ряд подій. У 60-х роках, коли ця країна добилась незалежності, звільнившись від англійських колонізаторів, її називали «Перлиною Африки». Благодатний клімат і працьовитість селян давали змогу Уганді виробляти кофе і чай, бавовну і ананаси, які вважались одними з найкращих у світі. Однак у 1971 році в результаті військового путчу до влади прийшла диктаторська кліка Іді Аміна. Він зробив ставку на розпалювання племінної і релігійної ворожнечі. Необдумані й непідготовлені реформи Аміна призвели до розвалу угандійської економіки. В країні виникли численні вогнища опозиції, у тому числі й Національна армія опору, яка почала партизанську війну на Північному Заході Уганди.

В 1980 р. криваву диктатуру Аміна було повалено. Однак неодноразові зміни урядів і перевороти не сприяли стабілізації становища в Уганді та відродження її національного господарства. НАО протягом усіх останніх років була в опозиції до правлячих у Кампалі режимів, поступово поширюючи свій вплив на все нові й нові райони країни.

Нині усунутий від влади військовий режим, на чолі якого стояв генерал Т. Окелло, намагався вести переговори з Й. Мусевені, вдаючись при цьому до посередництва сусідніх Кенії і Танзанії. Однак реалізувати досягнуті домовленості про «національне перемир'я» вони не змогли. Цьому значною мірою сприяла закулісна гра неоколоніалістських сил, заінтересованих у збереженні нестабільного становища в цій стратегічно важливій частині Африки.

Про обстановку останніх днів, які передували зміні влади в Кампалі, судити важко: спочатку Т. Окелло запровадив найжорстокішу цензуру, а потім воєнні дії взагалі перервали зв'язок Уганди із зовнішнім світом. Одне з останніх повідомлень, переданих кореспондентом АФП, було таке: «Економіка столиці та її адміністрація поринають у повну анархію. Дорожнеча досягла фантастичної межі. При середній місячній зарплаті робітника чи чиновника, що становлять 6 тисяч шилінгів, одна курка коштує 12 тисяч». Як заявив Й. Мусевені, найближчим часом у країні буде створено нову адміністрацію, до складу якої увійдуть як військові, так і цивільні особи. Він закликав покінчити із спадщиною минулого і сказав, що до нового уряду країни буде включено людей, які не скомпрометували себе в очах угандійського народу.

С. КУЛИК,
оглядач ТАРС.

Образу хліба вклонімось

Щоб діти шанували окраєць хліба, треба, щоб вони бачили в ньому людську працю. Тому в нашій школі тісно переплітаються заходи, що пропагують хліборобські професії, із вечорами, читацькими конференціями, диспутами про ціну хліба.

Вчителька української мови і літератури В. Г. Плічко на уроках і в позаурочний час прагне до того, щоб діти зрозуміли, що ніякими грошима не можна окупити те, що вкладено в нього: недоспані ночі, тривоги, боротьба із стихією — скільки душі віддає хлібороб своєму полю.

З цією метою Віра Григорівна проводить виховну роботу: твір за картиною Г. Томенка «Майбутні хлібороби» у 6 класі, твір-роздум «Тракторист — моя улюблена професія» у 7 класі, обговорення роману М. Стельмаха «Хліб і сіль» у 9 класі. З великою увагою слухають учні розповідь учасника війни В. І. Рєпіна про те, як в роки блокади Ленінграда йому доводилось «дорогою життя» возити хліб голодним.

Скільки коштує хлібина? 16, 20, 24 копійки. А скибка? Одна копійка. Дуже мало. Та скільки вкладено в неї людської праці! Тому вчителі школи, починаючи з молодших класів, розповідають дітям казки про хліб, проводять екскурсії в поле, на тік, туди, де трудяться їхні батьки, де гудуть трактори і комбайни, де народжується хліб.

«Образу хліба вклонімось» — так називалося свято хліба, проведене в школі. На нього учні запросили керівників колгоспу, сільської Ради, а також тих, хто вклав свій особистий труд в урожай 1985 року: В. І. Діхтяренко, І. Й. Єтенко, М. І. Омельченко, В. Х. Варяниця, Г. В. Чумак в своїх виступах ділились з учнями своїми перемогами і труднощами під час жнивних робіт. А потім діти розповідали про свої враження на уроках, в групах продовженого дня, писали твори, спогади.

Хліб необхідний нам, як вода, повітря, як саме життя. Недарма про нього народ склав прислів'я: «Найкращим зерном засівай — зберешь добрий урожай» та інші. В прислів'ях великий зміст. Молодому поколінню не знайомий смак хліба із різними домішками. Але ніхто з учнів не залишається байдужим, коли читають історичні документи, розповіді учасників Великої Вітчизняної війни про фронтовий хліб.

Шкільна реформа поставила перед освітянами важливе завдання — поліпшення підготовки підростаючого покоління до суспільно корисної праці. Звичайно, одним заходом не виховаєш у дітей бережливого ставлення до хліба. Треба, щоб школяр відчув, побачив ту працю, той шлях, який проходить хліб від поля до столу. Чим більше вони будуть знати про нього, тим дорожчим він стане для них.

Н. ПЕРЕПЕЛЯК,
організатор позакласної та позашкільної роботи Червоноармійської СШ.



Попереду комсомольці

МИКОЛАЇВСЬКА ОБЛАСТЬ. Добра слава в Миколаївській райсільгосптехніці йде про комсомольсько-молодіжну бригаду слюсарів, яку очолює комсомолець Микола Марченко. Цей колектив працює на бригадному підряді. Усі — висококваліфіковані спеціалісти. Під час відповідальних сільськогосподарських кампаній — оранки, сівби, збирання — вони створюють спеціальні бригади термінового ремонту і обслуговування техніки. П'ятирічку колектив виконав ще в жовтні.

На знімку: члени бригади М. Марченка виводять з цехів сільгосптехніки ще один відремонтований трактор «Т-150».

Фото Ю. Кремка. (Фотохроніка РАТАУ).

СУБОТНЯ СТОРІНКА



Класовод 3-Г класу СШ № 2 О. Б. Смирнова веде змістовну роботу по інтернаціональному вихованню учнів, прищеплює любов до рідної Вітчизни. Відбуваються цікаві свята, бесіди, зустрічі. У проведенні їх беруть участь школярі.

На знімку: під час свята.

Фото Г. Ярошенка.

Цікаво знати

Пером та різцем

ДИВОВИЖНО різноманітний світ екслібриса. Одні книжкові знаки, як-от у Василя Лопати, ілюстративні. Вони містять цілий літературний твір, докладно переповідаючи обраний сюжет, захоплюючись деталями й подробицями. Інші екслібриси (такі робить Олександр Фисун) тяжіють до знаку, емблеми. Вони максимально узагальнені, місткі й лаконічні.

У київському Будинку вчених АН УРСР діє виставка сучасного українського екслібриса. На ній представлено близько семисот знаків сорока митців з різних міст України. Серед них такі відомі екслібрисисти як В. Перевальський, М. Маловський, М. Малишко. Найстарший митець (Заслужений художник УРСР В. І. Масик) 1917 року народження, наймолодший, львів'янин Олесь Царук, народився в 1962 році.

На дорозі сторіч екслібрис виробив нові, небачені раніше форми, вийшов у суверенний жанр книжкової графіки, більше того, взагалі вийшов поза книжку. Сьогодні екслібрис, як стверджують його дослідники, перестав бути інтимною бесідою двох давніх приятелів — замовника й виконавця. Митець давно перестав чекати на замовлення. Він має змогу висловитись, тож говорить, адресуючи свій твір не самому лишень власникові, чиє ім'я на ньому пишається, а широкому глядачеві.

Книжкові знаки виконують для улюблених письменників. На виставці можна побачити екслібрис Миколи Павлусенка для Миколи Вінграновського, Олександра Фисуна — для Дмитра Павличка й Миколи Зерова, Василя Лопати — для Михайла Стельмаха та Юрія Мушкетика. Ми зустрінемо імена музикантів і співаків. М. Стратілат, скажімо, і М. Малишко попрацювали над знаками для Ніни Матвієнко. Є екслібриси для космонавтів, футболістів. Працюючи над ними, художникам, мабуть, і на думку не спадало, чи всі ці люди мають свої бібліотеки. Тож чи не можна побачити в цьому щось більше за графіку, — вияв суспільних смаків і симпатій?

Виставка екслібриса дає багато і для розуму, й для серця. Тим-то у виставочному залі завжди людно.

СЕРГІЙ БІЛОКІНЬ.

Лікує фізкультура

У новій поліклініці є відділення по лікарському контролю за особами, які займаються фізкультурою і спортом. Завідує ним досвідчений лікар А. М. Лакідіна. Приємне враження справляє зал для занять лікувальною гімнастикою.

Заняття з лікувальної ритмічної гімнастики веде інструктор по спорту О. С. Кубкова. Звучить музика. Дівчата-підлітки з задоволенням виконують вправи, підібрані з урахуванням необхідного навантаження. Інструктор раз по раз показує, як правильно виконати вправу, дає поради.

Після занять я говорила з дівчатами — восьмикласницями середньої школи № 15. І всім їм поставила одне й те ж запитання: «Як ви себе почуваєте після занять?»

Світлана **Белянинова**: «У мене після занять надовго зберігається чудовий настрій. Я тренуюсь тут більше двох місяців і почуваю себе краще».

Таня **Гуліда**: «Тут ми набираємося сил і здоров'я і настрій завжди поліпшується».

Віта **Маркова**: «Я відую заняття порівняно недавно, вони мені дуже подобаються. Звичайно, додають бадьорості, сил. Навіть уроки стала вчити швидше».

До нашої розмови прислухалася й інструктор О. С. Кубкова:

— Результати уже відчутні. Але вони були б ще кращими, якби в залі був більш різноманітний спортивний інвентар, гімнастична стінка.

В. КАРПУНІЧЕВА,
музичний керівник дитсадка № 34.

Спасибі за працю

Ювілеї... Вони, як стрілки на годиннику, рік за роком відраховують наш вік. І добре, коли, оглянувшись назад, бачиш, що зробив немало, недаремно живеш на землі, що твоя праця потрібна людям...

Можливо, саме такі думки снували в голові О. І. Ребристої в той січневий вечір, коли працівники санаторію «Дружба» урочисто і сердечно вітали її з півстолітнім ювілеєм.

Просторий зал будинку культури санаторію переповнений. Привітати медсестру ванного відділення Олександру Іванівну Ребристу з днем народження прийшли не лише її колеги, співробітники, а й відпочиваючі.

Ведуча запрошує на сцену Олександру Іванівну, а також керівників санаторію. І в цей час у залі лунає пісня, яку дарує ювіляру медсестра А. В. Григор'єва.

Принишклий зал слухає слова ведучої, яка задушевно розповідає про трудовий шлях Олександри Іванівни:

РЕПОРТАЖ

— Здійснилася найзаповітніша дитяча мрія сільської дівчинки — стати сестрою милосердя, дарувати людям найдорожче — здоров'я. Після закінчення в 1956 році Олександрійського медичного училища О. І. Ребриста працювала медсестрою — в Устинівському, Долинському районах. Ось уже дванадцятий рік трудиться вона в санаторії «Дружба».

Потім слово надають головному лікарю санаторію Л. Б. Канавець. Вона тепло говорить про ювілярку, відзначає її працьовитість, любов до обраної професії, людяність. Ванне відділення, яке очолює О. І. Ребриста, кілька разів займало призові місця в соціалістичному змаганні трудівників санаторію. Лариса Борисівна вручає ювіляру пам'ятну адресу та грошову премію.

О. І. Ребристу тепло вітають секретар парторганізації Л. М. Омельченко, голова комітету профспілки Н. В. Кошман, старша медсестра Л. М. Сидорська. Відпочиваючі піднесли ювілярці живі квіти.

С. ГЕРАСЮТА,
художній керівник будинку культури санаторію «Дружба».

Веселка з ниток

Світлогорськ (Гомельська область) Багатшою стане палітра кольорових поліефірних ниток і для шовкових тканин, трикотажу. У світлогорському об'єднанні «Хімволокно» прийнято в експлуатацію другу чергу виробництва цієї сировини для текстильної промисловості. На підприємстві випускають нитки більш як 40 відтінків. Колектив об'єднання до дня відкриття XXVII з'їзду КПРС зобов'язався достроково освоїти проектну потужність першої черги, а до кінця року вивести на задану програму все виробництво.

(ТАРС).

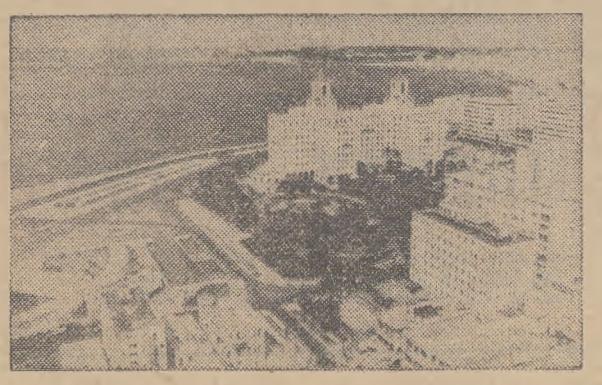

Панорама Гавани — столиці острова Свободи, великого промислового, культурного центру країни.

(Фотохроніка ТАРС—РАТАУ)

Золото кіммерійців у кургані

З давніх-давен манив своєю таємницею курган, що маячив у нашому степу на південь від райенергоуправління в межах земель, відведених вуглерозрізу «Верболозівський». І ось до нього дійшов переловий уступ розрізу. Треба давати фронт робіт вугільникам. А надворі зима. Вести розкопки в таких умовах важко. Прикро, що дирекція вуглерозрізу несвоєчасно подала заяву на розкопки в Кіровоградський краєзнавчий музей згідно положення про охорону пам'ятників історії та культури. Адже розкопки можна було б виконати в теплу пору року, а так довелося виконувати цю роботу взимку. Та завдяки ентузіазму молодих науковців-археологів Н. М. Бокій і Г. П. Горбул з Кіровоградського педагогічного інституту і обласного краєзнавчого музею розкопки були проведені швидко і якісно.

Це не перший курган, розкопаний за останні роки в нашій місцевості. Та на відміну від попередніх, де були майже безінвентарні захоронення, цей курган виявився багатим на золото.

Серед восьми кістяків, виявлених тут, найбільшу увагу привернуло захоронення жінки — високопоставленої особи кіммерійських скотарів та землеробів, що жили в Північному Причорномор'ї на рубежі другого й першого тисячоліть до нашої ери. На вісках черепа її знайдено дві золоті підвіски вагою до 50 грамів кожна. Прикріплені підвіски до кінців шкіряної платівки, що була покладена на лоб небіжниці.

Виявлено тут також два прямі кістяки це, певно, захоронення XX століття. Інші п'ять кістяків були скорчені і пофарбовані червоною охрою, що свідчить про їх належність до культур бронзового віку (3—4 тисячі років тому).

Проведені розкопки і виявлені стародавні золоті речі мають певну історичну цінність. Вони допоможуть краще пізнати культуру кочівників-кіммерійців, які в сиву давнину населяли нашу місцевість.

Д. БЕРНАДСЬКИЙ,
краєзнавець.

ПОЗДОРОВЛЕННЯ

економісту відділу постачання автобази виробничого об'єднання «Олександріявугілля» РЯБОКІНЬ В. Н.

ШАНОВНА ВАЛЕНТИНА НИКИФОРІВНА!

Дирекція, партійна, профспілкова та комсомольська організації сердечно вітають Вас з 55-річчям з дня народження. Бажають міцного здоров'я, щастя, довголіття.

ОЛЕКСАНДРІЙСЬКЕ СЕРЕДНЄ ПРОФЕСІЙНО-ТЕХНІЧНЕ УЧИЛИЩЕ № 13

ОГОЛОШУЄ

набір учнів на вечірнє відділення по спеціальності ПРОДАВЕЦЬ.

Строк навчання 1 рік. Початок занять з 1 квітня 1986 року.

За довідками звертатися на адресу: м. Олександрія, пл. Кірова, 18, телефон 2-14-32.

ДИРЕКЦІЯ.

Редактор
М. НОВИКОВ.

«ЛЕНИНСКОЕ ЗНАМЯ» — орган Александрийских городского и районного комитетов Компартии Украины, городского и районного Советов народных депутатов Кировоградской области (выходит на украинском языке).

АДРЕСА РЕДАКЦІЇ:
317900, м. Олександрія
вул. Шевченка, 74.

ТЕЛЕФОНИ: редактора — 2-23-45, відділів: партійного життя — 2-24-33, промисловості—2-36-63, сільського господарства—2-27-93, відповідального секретаря — 2-35-63, відділу листів — 2-01-43, приймальні — 2-22-32, бухгалтера — 2-27-93.

Спосіб друку високий. Газету виготовили поліграфісти: лінотиліст В. І. Столбаненко, складачі В. Є. Приходько, М. Г. Матюшенко, друкар О. Д. Кучеренко.

Олександрійська міська друкарня Кіровоградського облуправління у справах видавництв, поліграфії і книжкової торгівлі.
Індекс 62065
Телефони: 2-31-35, 2-34-70. Тираж 28114. Обсяг 1 друк. арк.
м. Олександрія, вул. Шевченка, 81.
Зам. № 945.

ПРОЛЕТАРІ ВСІХ КРАЇН, ЄДНАЙТЕСЯ!

Ленінський ПРАПОР

ГАЗЕТА НАГОРОДЖЕНА ПОЧЕСНОЮ ГРАМОТОЮ ПРЕЗИДІЇ ВЕРХОВНОЇ РАДИ УРСР

Лютий
4
Вівторок
1986
№ 20 (10388)
Ціна 3 коп.
Газета виходить у вівторок, середу, п'ятницю, суботу.

ОРГАН ОЛЕКСАНДРІЙСЬКИХ МІСЬКОГО ТА РАЙОННОГО КОМІТЕТІВ КОМПАРТІЇ УКРАЇНИ, МІСЬКОЇ ТА РАЙОННОЇ РАД НАРОДНИХ ДЕПУТАТІВ КІРОВОГРАДСЬКОЇ ОБЛАСТІ

ГАЗЕТА ВИДАЄТЬСЯ З 26 БЕРЕЗНЯ 1919 РОКУ

Колективний підряд

В УМОВАХ науково-технічного прогресу, прискорення виробництва сільськогосподарської продукції, забезпечення виконання завдань Продовольчої програми потрібні принципово нові підходи до організації виробництва і матеріального стимулювання працюючих. Одним з важливих засобів вирішення цієї проблеми є застосування колективного підряду на селі.

Нині в нашому районі перейшли на підряд 25 бригад у рослинництві та 48 колективів тваринницьких ферм. Не перший рік трудяться за новою формою організації і стимулювання праці тракторні бригади радгоспу-технікуму і радгоспу цукрокомбінату, які очолюють М. Ф. Моргун та В. А. Борсук. У них помітно зросла продуктивність праці, більше і вищої якості виробляється продукції при менших затратах, краще використовується техніка.

У бригадах створені сприятливі умови для дальшого поліпшення організаторської і політико-виховної роботи, утвердження духу справжнього колективізму. Цьому сприяє впровадження принципів господарського розрахунку з оплатою праці за кінцевими результатами та застосуванням коефіцієнта трудової участі.

В підрозділах, які перейшли на колективний підряд, як правило, висока трудова дисципліна і відповідальність його членів за доручену ділянку роботи. Адже тут кожний на виду у товаришів, які спільно визначають кількість і якість праці колеги, а у відповідності з ними і міру його матеріального і морального заохочення.

Успіх роботи колективів, які працюють за підрядом, у великій мірі залежать від того, як бригада та правління колгоспу чи адміністрація радгоспу дотримують договірних зобов'язань: члени бригади — виконують роботи у визначені строки, якісно, а керівники і спеціалісти господарства — забезпечують необхідними матеріальними ресурсами, створюють сприятливі виробничі, побутові, соціально-культурні умови для здійснення доведених планів.

На жаль, нерідко ще спостерігаються факти, коли правління колгоспів недостатньо вживають заходів, щоб забезпечити ферму кормами, на вищий рівень піднести зооветеринарну роботу, механізувати виробничі процеси. Тракторні бригади не завжди забезпечені запасними частинами для ремонту машин, механізмами, слабо поставлений облік.

Необхідно перебудувати методи управління трудовими колективами, більше надавати їм самостійності і прав у вирішенні оперативних завдань.

Партійні організації колгоспів і радгоспів, спеціалісти районного агропромислового об'єднання повинні взяти під неослабний контроль роботу комісій по впровадженню нових форм організації і оплати праці, організувати навчання, подавати всебічну допомогу по застосуванню чекової системи розрахунків між виробничими підрозділами, складанню технологічних карт та інше. Адже колективний підряд не скрізь ще в пошані.

Жоден виробничий підрозділ не переведений на прогресивні форми роботи і стимулювання праці в рослинництві колгоспів імені Свердлова, імені Димитрова, імені Енгельса, імені Кірова, у тваринництві — колгоспів «Прапор комунізму», імені Калініна, імені Петровського та інших.

Підряд — вигідна форма господарювання і для держави, і для трудящих. В цьому неважко переконатись, якщо проаналізувати роботу передових колгоспів і радгоспів. Потрібно, щоб у цій справі були зацікавлені керівники господарств, працівники економічної служби, пропагандисти системи партійної і економічної освіти. Треба вчити людей подержавному мислити, виховувати у них колективізм, комуністичне ставлення до праці.

Переваги підряду в тому й полягають, що він створює умови для широкої участі членів трудових колективів в управлінні виробництвом, вдало поєднує матеріальні інтереси окремих працівників з інтересами всього колективу, в досягненні більш високих кінцевих результатів. А значить сприяє успішному виконанню планів і соціалістичних зобов'язань.

Невідкладні завдання кооператорів

ЦК КПРС і Рада Міністрів СРСР прийняли постанову «Про заходи щодо дальшого розвитку споживчої кооперації». В ній відзначається, що організації і підприємства споживкооперації проводять певну роботу для поліпшення торговельного обслуговування населення, розширення закупок і переробки сільськогосподарської продукції та сировини. Зросла їх участь у реалізації Продовольчої програми СРСР, розв'язанні питань соціального і культурного перетворення села.

Однак діяльність багатьох організацій і підприємств споживчої кооперації ще не відповідає завданням і вимогам квітневого й жовтневого (1985 р.) Пленумів ЦК КПРС, зрослим запитам сільських трудівників. Протягом ряду років не виконується план роздрібного товарообороту, повільно усуваються недоліки в організації торгівлі та громадського харчування. Неповною мірою використовуються можливості збільшення товарних ресурсів і включення їх у товарооборот.

ЦК КПРС і Рада Міністрів СРСР вважають головним завданням Центроспілки, республіканських, крайових та обласних споживспілок максимальне задоволення потреб населення в продуктах харчування, інших товарах і послугах.

З цією метою необхідно спрямувати зусилля організацій і підприємств споживчої кооперації на збільшення закупок і переробки сільськогосподарської продукції та сировини, активно й наполегливо вести роботу по реалізації Продовольчої програми СРСР і Комплексної програми розвитку виробництва товарів народного споживання і сфери послуг, всемірно сприяти соціально-культурному перетворенню села. Забезпечити дальше зміцнення матеріально-технічної бази організацій і підприємств споживчої кооперації, широке впровадження в практику їх роботи досягнень науково-технічного прогресу і передового досвіду.

Слід розвивати і зміцнювати внутрікооперативну демократію, підвищувати роль і активність пайовиків в управлінні справами споживчої кооперації, всіляко сприяти поліпшенню роботи груп уповноважених, ревізійних комісій, інших органів управління й контролю в системі споживчої кооперації. Особливу увагу звернути на виховання у працівників почуття бережливого і дбайливого ставлення до соціалістичної власності, непримиренності до фактів безгосподарності, розтрат і розкрадань, хабарництва, порушень трудової дисципліни, правил торгівлі та інших негативних явищ.

Радам Міністрів союзних і автономних республік, місцевим Радам народних депутатів запропоновано підвищити рівень керівництва діяльністю організацій і підприємств споживчої кооперації, подавати їм необхідну допомогу в розвитку матеріально - технічної бази, дальшому поліпшенню обслуговування трудівників села.

Центроспілці, республіканським, крайовим і обласним споживспілкам доручено розробити і здійснити в дванадцятій п'ятирічці заходи щодо розвитку торговельної, заготівельної і виробничої діяльності організацій та підприємств споживчої кооперації.

Постановою передбачено конкретні заходи допомоги Держплану СРСР, Держпостачу СРСР, міністерств і відомств підприємствам споживчої кооперації.

Схвалено ініціативу ЦК ВЛКСМ про направлення в XII п'ятирічці 100 тисяч комсомольців і молоді з числа випускників середніх шкіл для роботи в організаціях і на підприємствах споживчої кооперації.

ЦК Компартій союзних республік, крайкомам, обкомам, міськкомам і райкомам партії доручено посилити увагу до питань добору і розстановки кадрів, організаторської та масово-політичної роботи в колективах підприємств, споживчої кооперації, підвищити відповідальність їх керівників за виконання планових завдань і взятих соціалістичних зобов'язань, виявлення і використання резервів. Поліпшити керівництво первинними партійними організаціями цих колективів, подавати їм допомогу в мобілізації працівників споживчої кооперації на успішне виконання поставлених перед ними завдань.

(ТАРС).

Соціалістичні зобов'язання

МЕХАНІЗАТОРІВ ПЕРШОЇ ТРАКТОРНОЇ БРИГАДИ РАДГОСПУ «ШАРІВСЬКИЙ»

Хлібороби першої тракторної бригади, прагнучи внести свій вклад у виконання Продовольчої програми, взяли на 1986 рік підвищені соціалістичні зобов'язання.

З кожного гектара посіву зберемо по 36 центнерів озимої пшениці, по 45 центнерів кукурудзи на зерно, по 30 центнерів ячменю, по 23 центнери гороху, по 14,5 центнера насіння бурякових висадків.

З метою підвищення родючості полів вивеземо 14360 тонн місцевих добрив, що становитиме по 10 тонн на гектар орної землі.

Протягом року виробимо на один еталонний трактор 1160 гектарів умовної оранки, середньозмінний виробіток доведемо до 7,5 гектара умовної оранки.

На ремонті і технічних доглядах машин заощадимо 2000 карбованців. Зекономимо в середньому по 300 літрів дизельного пального на кожен трактор.

Дбатимемо про підготовку кадрів для бригади. Дванадцять механізаторів підвищать свою кваліфікацію.

Боротимемося за те, щоб підтвердити звання «Бригада комуністичної праці».

Поліпшимо використання машинно-тракторного парку, зменшимо холості переїзди, доб'ємося підвищення продуктивності праці і зниження собівартості продукції.

Зобов'язання обговорені і прийняті на зборах механізаторів бригади.



Механізатор Яким Миколайович ДУБНЯНСЬКИЙ в першій тракторній бригаді колгоспу «Перемога» трудиться тридцять років. Трактором К-700 перевозить перегній на овочеву плантацію. Денні завдання виконує на 135—140 процентів.

Передового механізатора нагороджено орденом Трудового Червоного Прапора.

Сьогодні в номері:

◆ НЕВІДКЛАДНІ ЗАВДАННЯ КООПЕРАТОРІВ — 1 стор.
◆ РОЗПОВІДЬ ПРО ДЕЛЕГАТА XXVII З'ЇЗДУ КОМПАРТІЇ УКРАЇНИ — 2 стор.
◆ УВАГА: ДОСВІД — 3 стор.

Делегат XXVII з'їзду Компартії України

НАРИС

БУДІВНИЧИЙ

КОЛИ б Михайло Максимович Лисенко надумав написати повість про свою роботу, про те, що здійснила бригада монтажників під його керівництвом за десятки років, то цю повість він міг почати словами відомого поета: спокій нам тільки сниться.

І справді, неспокійна у монтажників - будівельників робота. Рідко який день буває, що все йде гладко. Як правило, завжди доводиться переборювати труднощі, рішати якісь неув'язки, «вибивати» матеріали або техніку. І найбільше турбот у бригадира, найбільший тягар лягає на його плечі. Адже бригаді необхідно забезпечувати фронт роботи, більш-менш нормальні умови праці.

Під час будівництва нової поліклініки в Олександрії перед монтажниками постало складне завдання. З самого початку робіт на цьому об'єкті допустили значне відставання. Коли бригада Лисенка прийшла сюди (а її спеціально направили «на прорив»), треба було прискорити роботу принаймні вдвічі, щоб наздогнати графік. Організували працю у дві зміни. Та перебої з постачанням конструкцій не давали змоги монтажникам розвернутися. Відставання збільшувалось, а строки здачі об'єкта в дію наближалися.

І ось нарешті з'ясувалося на майданчику все необхідне. Михайло Максимович порадився з бригадою: «Як будемо діяти?» Різні були пропозиції. Та найкращу вніс бригадир. Він запропонував використати на монтажі стінових блоків спеціальний кондуктор, та не один, а зразу два. Це великі рухомі металеві рами, які фіксують правильне положення блоків, доки ті надійно стягнуться між собою розчином.

Застосовуючи їх, бригада монтажників зводила стіни з обох боків одночасно. Таким чином було знайдено вихід із складної ситуації і завершено монтаж «коробки» приміщення у намічений строк.

Це тільки один невеликий штрих із трудового життя монтажників, яких більше 20 років очолював комуніст М. М. Лисенко. А скільки труднощів довелося переборювати цьому колективу під час будівництва Олександрійського м'ясокомбінату. В проектній документації було допущено ціпу низку помилок і прорахунків. Отож коли монтажники почали ставити конструкції на місце, багато що не сходилося за кресленнями. Довелося чи не на кожному кроці вносити поправки. І знову найбільше клопоту було у нього, у Лисенка.

Адже далеко не кожен «рядовий виконавець» може взяти на свою особисту відповідальність «відступ» від проекту. Наприклад, у тому випадку виконроб не посмів. І майстер не наважився. («Наша справа — дотримуватися проектних розрахунків і креслень. А там хай розбираються...»). А ось Михайло Максимович наважився внести корективи в проект. Совість комуніста, совість робочої людини не дозволила йому сліпо повторювати помилки інших.

Ось так завжди проявляє Лисенко ініціативу, наполегливість, кмітливість. І сміливість. А хіба менше сміливості треба мати, щоб працювати на 40—50-метровій висоті у негоду, а під ногами хиткі металеві конструкції І ти зв'язаний з ними лише ланцюжком від туго стягнутого страхувального пояса. Та це для Лисенка і його хлопців справа звична.

Не випадково саме їм довірили у свій час змонтувати металеві конструкції розкривного роторного комплексу НКМЗ на розрізі «Морозівський». Це тоді за дострокову здачу гірничого велетня в дію Михайло Максимович одержав орден Трудового Червоного Прапора. А пізніше за відмінну роботу на спорудженні важливих об'єктів вугільної промисловості його нагородили орденом Леніна.

Нелегко перерахувати всі новобудови в Олександрії, у спорудженні яких брала участь бригада під керівництвом Лисенка. Одних лише дитсадків набереться більше десятка. Велетенські корпуси цехів на заводі підйомно-транспортного устаткування, електромеханічному заводі — це теж справа рук його бригади. Певно, немає в місті жодного нового підприємства, де б не лишив доброго сліду один з кращих колективів у монтажному управлінні тресту «Олександріяважбуд». Так її і називали весь час «бригада Лисенка».

Не один десяток відмінних будівельників виховав Михайло Максимович. І кожному прищепив любов до професії, у кожному зумів розгледіти кращі риси і розвинути їх. Добрий слід лишив він і на землі, і в серцях багатьох людей.

Віддаючись повністю роботі, Лисенко так же на совість виконує і партійні доручення. І не просто виконує, а, як член бюро міськкому Компартії України, до складу якого його обирають багато років підряд, веде активну діяльність.

Не важко зрозуміти, як шкодував колектив монтажників, коли Михайло Максимович у зв'язку з виходом на пенсію залишив свій високий бригадирський пост. Проводжали товариші його урочисто. Було багато щирих слів, квітів, сувенірів, вітальних адрес. А ювіляр, приймаючи поздоровлення, все думав, як - то він буде без своїх хлопців, без отих щоденних турбот, що доводиться рішати на об'єктах...

Здав Лисенко бригаду іншому бригадиру, а сам залишився в ній працювати. Обрали його ланковим. І одразу ж дали ланці новий об'єкт — дитсадок на 280 місць електромеханічного заводу. Зараз ланка під керівництвом Михайла Максимовича робить фундамент приміщення. Закладає міцно, надійно, як завжди. І, як завжди, Лисенко щоранку поспішає на будівельний майданчик. Зібраний, зосереджений, спокійний. Йде робоча людина. Щоб продовжити свої славні діла. Йде будівник комунізму. Комуніст.

Звістку про те, що Михайла Максимовича Лисенка обрали делегатом XXVII з'їзду Компартії України, в колективі будівельників сприйняли, як закономірність. Гідний посланець!

В. КОЛЕСНИКОВ,
член Спілки журналістів СРСР.



Валентина Трохимівна Решітько порівняно недавно працює дояркою у держкінзаводі № 174. Своєю завзятістю у праці, доброзичливістю жінка швидко завоювала авторитет у колективі тваринників.

У минулому році вона одержала від кожної корови своєї групи по 4121 кілограму молока. Зараз щоденні надої від корови становлять 9 кілограмів молока.

Фото В. Довгалюка.

Звіти і вибори в колгоспах

Змінити стиль керівництва

Відбулися звітні збори у колгоспі імені Кірова. З доповіддю виступив голова правління О. М. Кривенда.

Аналіз виробничих показників за 1985 рік і минулу п'ятирічку свідчить, що ізмайлівці працювали нижче своїх можливостей. Так, п'ятирічний план по виробництву зерна виконано лише на 60 процентів. Завдання по продажу цукрових буряків виконано на 32,7 процента. Низькою залишалась урожайність зернових та технічних культур.

Головна причина невтішного становища — низька культура землеробства. В господарстві мало дбають про підвищення родючості грунту. За минулу п'ятирічку в середньому на кожен гектар щороку вносили лише по 3,7 тонни органічних добрив. Часто весняну сівбу проводили без використання мінеральних туків. Не досить якісно колгоспні механізатори готували техніку до виходу у поле. Через це траплялися зриви у роботі, значні втрати сільськогосподарської продукції.

Не краще працювали і тваринники. Не виконано п'ятирічні плани продажу державі молока та м'яса.

Господарство спеціалізується на виробництві курячих яєць. У 1985 році птахівники не вийшли на планові рубежі. В цілому п'ятирічне завдання по продажу державі яєць виконано.

Недоліки змушують замислитись над тим, як же колгосп буде працювати у нинішній, XII п'ятирічці, що необхідно зробити, щоб вийти з прориву і збільшити виробництво продукції полів і ферм. Однак відповіді на ці питання на зборах так і не пролунало. Спеціалісти у своїх виступах обмежились запевненнями, що надалі вони будуть працювати краще, що стан справ поліпшиться.

Головний агроном М. П. Хоружий констатував, що слабо у господарстві ведеться боротьба з шкідниками сільськогосподарських культур та бур'янами.

Ні слова головний спеціаліст не сказав про впровадження у виробництво інтенсивних технологій вирощування зернових культур.

Значний резерв підвищення продуктивності праці землеробів — робота тракторних бригад за колективним підрядом. Та організатор виробництва обійшов це важливе питання стороною.

Виконуюча обов'язки головного зоотехніка господарства О. Я. Дейнега у промові назвала причини недобору молока — це низький рівень механізації трудомістких процесів на фермах, порушення вимог зоотехнії, незадовільний стан трудової дисципліни. Однак не проаналізувала, чому не виконано річний план виробництва яєць.

З цікавими пропозиціями, думками виступили пенсіонер І. А. Красюк, шофер В. М. Тищенко, голова комітету профспілки М. Г. Дейнега, голова виконкому Ізмайлівської сільської Ради народних депутатів М. С. Стадніченко.

Бригадир городньої бригади Т. С. Мірошниченко у виступі звернув увагу присутніх на необхідність підвищення відповідальності трудівників за доручену справу. Він наголосив, що перш за все приклади комуністичного ставлення до праці повинні подавати керівники і спеціалісти колгоспу. Інженерна та агрономічна служби господарства не виявляють наполегливості й ініціативи, щоб на високому рівні організувати роботу на полях. Щоб успішно виконати завдання, які стоять перед трудівниками села, необхідно змінити стиль роботи, працювати творчо, не проходити мимо фактів недоробок, проявів безгосподарності. Це стосується і рядових колгоспників, і спеціалістів.

Про роботу ревізійної комісії господарства звітував голова її М. Д. Лупета. Роботу правління колгоспу та ревізійної комісії визнано задовільною.

У роботі зборів взяв участь член райкому Компартії України начальник районного відділу внутрішніх справ М. І. Безуглий.

С. КРИВУНЬ,
кореспондент «Ленінського прапора».

Кращі за професією

Нещодавно на засіданні комітету профспілки авторемонтного заводу підбито підсумки змагання за звання «Кращий молодий виробничник за професією» за четвертий квартал і за 1985 рік.

За четвертий квартал визнано переможцями слюсаря - авторемонтника Василя Майданника, шліфувальника моторного цеху Сергія Рибалка, газоелектрозварювальника Олександра Котяка, водія Сергія Свердлова.

За рік звання кращого за професією удостоєні слюсар - авторемонтник Олександр Кар'єв, шліфувальник Сергій Рибалко, газоелектрозварювальник Олександр Котяк та водій Сергій Свердлов.

Переможцям вручені мандати обкому комсомолу, нагородні листи комітету комсомолу заводу і грошові премії.

М. КОСЯН,
секретар комітету комсомолу заводу.

Наука і виробництво

„Душ" допомагає саду

Позакореневе підживлення плодових дерев мікроелементами — одна з обов'язкових умов одержання високих урожаїв фруктів. До такого висновку прийшли вчені Львівського сільськогосподарського інституту після десятирічних виробничих дослідів у навчальному господарстві «Дублянський» Львівського лісотехнічного інституту та в ряді радгоспів Закарпаття.

Сади обробляли за допомогою звичайних тракторних обприскувачів спеціальною поживною сумішшю три-чотири рази на рік, починаючи від періоду відособлення бутонів і до наливання плодів. Роботи проводилися звичайно після заходу сонця, щоб не заважати бджолам обпилювати дерева і захистити розчин передчасного випаровування.

Для одержання повноцінного врожаю використовувалися різні мікроелементи. Виявилось, наприклад, що бор необхідний для росту стебла і коріння. Нестача його в грунті призводить до відмирання пагонів, розвитку кущистості рослин, появи дрібного грубого і ламкого листя. При різкому марганцевому голодуванні відбувається сповільнення або зупинка росту рослин, передчасне опадання листя і навіть усихання верхівок гілок. Цинк впливає на фотосинтез і вуглецевий обмін, йод справляє позитивний вплив на ріст і розвиток рослин, сприяє їх стійкості до морозів.

Розпилення мікроелементів, як показали дослідження, збільшує силу цвітіння, зменшує опадання зав'язі і плодів, підвищує продуктивність насаджень.

Рекомендації учених знаходять дедалі ширше застосування у садоводів.

Г. МАЦЕНКО,
кор. РАТАУ,
Львів.

Ленінські читання

Цех учбово-виробничого підприємства УТОС переповнений. Тут зібрались трудівники підприємства на ленінські читання. Перед присутніми виступили школярі із загону червоних слідопитів імені піонера-партизана Борі Білого з міського народного історико-краєзнавчого музею.

Ці ленінські читання будуть початком січневих, квітневих і жовтневих ленінських читань, які за рішенням ради командирів загону червоних слідопитів стануть традиційними.

У читаннях взяли участь командир Ліля Пашковська, комісар Діма Орлов, члени загону Віталій Бурда, Серьожа Ващенко, Наташа Богданова, Наташа Епінгер та Серьожа Сініцин.

Ленінські читання оригінальні за формою і глибокі за змістом. В них уміло використані технічні засоби.

Отож, у просторому цеху звучав голос Володимира Ілліча Леніна, його улюблені мелодії і пісні. Наприкінці читань урочисто пролунала пісня «Партія, наш рульовий». Вона немов підбила підсумки величних здобутків радянського народу у його боротьбі за торжество ленінських ідей, за рідну зустріч XXVII з'їзду КПРС.

Адміністрація підприємства за змістовні ленінські читання нагородила червоних слідопитів Почесною грамотою колективу.

В. ФЕДОСЄЄВ.

Так розв'язали проблему



Як тільки приходила зима, перед автомобілістами в автотранспортному підприємстві № 10011 поставала одна й та ж проблема: як обігрівати автобуси марки «Ікаріус» під час стоянки в гаражі? Слово «гараж» умовне. Бо стоять ці машини надворі. Їхня водяна система дуже чутлива до морозу. Варто на якусь годину залишити машину, щоб не працював двигун, трубки можуть розморозитися.

Отож після рейсу водії ставили автобуси з працюючими моторами на цілу ніч. Марно згорало пальне, зношувалися деталі і механізми, забруднювалося повітря. Крім того, треба було призначити чергового, який раз у раз перевіряв, чи не заглох якийсь двигун. Дорого, незручно і, здавалося, нічого вдіяти не можна. Так роблять скрізь в автогосподарствах, де є «Ікаріуси».

В Олександрійському таксопарку не захотіли миритися з такою безгосподарністю. Адже щодоби, за підрахунками спеціалістів, згорало марно щонайменше 1200 кілограмів солярки. Дізналися, що в одному з автопідприємств Кривого Рога застосовують спеціальну систему підігріву «Ікаріусів». Поїхали, подивилися. Сподобалося. Вирішили олександрійці застосувати таке і в себе.

Розглянули це питання навіть на засіданні парткому. Місцеві умільці гаражне взялися за діло. Ініціативу і винахідливість проявили головний механік Федір Васильович Тараненко, начальник контрольно-технічної служби Іван Васильович Ткаченко, начальник технічного відділу Іван Андрійович Крупка. У стислі строки вони підготували всю необхідну документацію, креслення, зробили розрахунки.

Для виконання земляних і будівельно-монтажних робіт створили спеціальну бригаду. Швидко біля котельні виросла прибудова. Тут змонтували систему трубопроводів, запірну арматуру, встановили ємкості для води, електродвигуни і насоси. Звідси провели трубопровід до місця стоянки автобусів. А тут обладнали 30 місць, де одночасно можуть обігріватися три десятки «Ікаріусів».

Слід підкреслити, що справжній господарський підхід проявила дирекція АТП № 10011, зокрема, директор В. Я. Шнайдкліт. Йому довелося проявити неабияку турботу про забезпечення людей необхідними матеріалами.

Відмінно попрацювали на будівництві централізованої системи обігріву електрозварювальники П. Т. Буриків та М. Я. Сирота.

— Крім усього іншого, нам довелося долати ще й психологічний бар'єр, — сказав секретар парткому В. Г. Совенко.

Справді, водії автобусів не одразу уподобали і оцінили технічну новинку. Першими випробували її екіпажі «Ікаріусів» у складі В. І. Купрієнка, В. В. Волкова та В. І. Кириченка і А. І. Комаренка.

А нині водії спішать приєднати свою машину на ніч до системи обігріву. Хоча економічний ефект ще точно не вирахований, проте вже ясно, що він обчислюватиметься тисячами карбованців. Тільки одного дизельного палива буде економитися за зиму понад 100 тонн.

Доречно згадати ще про одну технічну новинку, яку застосували в АТП № 10011 для автобусів марки «ЛіАЗ» та «ЛАЗ». Це своєрідні термоси для зберігання теплої води в машинах до початку наступної зміни. Раніше гарячу воду після робочого дня водії зливали з радіаторів на землю. А тепер викачують її в гумовий термос - подушку, який міститься в кабіні водія на двигуні. Вода залишається гарячою до ранку. Вранці достатньо 2—3 хвилини, щоб пропустити цю воду в систему двигуна і він швидко заводиться. Знову ж таки, чимала економія пального і води. Досить сказати, що раніше водії для розігрівання двигуна витрачали 10—15 хвилин і 2—3 літра пального. Тепер ця потреба відпала.

Залишається тільки додати, що досвід, який запровадили в АТП № 10011, варт тий того, щоб його вивчили і взяли на озброєння в інших автогосподарствах міста.

Р. МЕЩЕРСЬКИЙ

ВІДГУКНУЛИСЬ ДІЛОМ

В НАШІЙ країні велика кількість книг є в державних і громадських бібліотеках. Але попит читачів поки що задовольняється не повністю.

У вісім разів більше книг знаходиться в особистому користуванні громадян. Ось чому справжні цінителі друкованого слова дедалі ширше відкривають доступ до своїх зібрань товаришам по роботі, сусідам, друзям.

60 тисяч особистих бібліотек відкрито для громадського користування. В нашому місті взято на облік 18 таких бібліотек. Бібліофіли активно відгукнулися на звернення учених, космонавтів до всіх книголюбів країни передати особисті книги в бібліотеки ударних комсомольських будов, шкіл, інтернатів, лікарень, військових частин. Не лише окремі книголюби, а навіть первинні осередки Товариства наслідують приклад авторів звернення. У нашому місті про таке бажання заявили члени клубу книголюбів «Роздуми».

Я особисто підтримую цінне починання і передаю частину книг з особистої бібліотеки школі-інтернату і закликаю всіх книголюбів міста послідувати цьому прикладу.

М. ПУШКАР,
голова президії міської організації добровільного товариства любителів книги.



Микола Павлович ІВАНОВ у міжгосподарській пересувній механізованій колоні очолює бригаду столярів-верстатників. Він ветеран підприємства. На виготовленні дверних та віконних блоків змінні завдання виконує на 120—130 процентів. Трудові здобутки Миколи Павловича відзначено медаллю «За доблесну працю».

Він наставник молоді, член групи народного контролю, член товариського суду. Портрет передового робітника вміщено на Дошці пошани колони. М. П. Іванов ударник комуністичної праці.

Фото М. Пальчика.

Про якість забувають

Рейд

Запити населення на молочну продукцію досить великі, адже молоко один з основних продуктів харчування. Одночасно з ростом запитів підвищуються і вимоги споживачів до продукції молокозаводу. Нині звідси щодня відправляють городянам 26 — 28 тонн молока, близько 2 тонн молочнокислої продукції, майже 4 тонни вершків і сметани, 1,5 тонни сиру.

Цієї кількості достатньо для задоволення запитів населення міста. А ось якість молокопродукції часто-густо викликає справедливі нарікання. Перш за все, вона залежить від сировини. Торік завод змушений був повернути колгоспам і радгоспам 63 тонни неякісного молока, 45 тонн його прийнято з підвищеною кислотністю, 17 тонн — з заниженою щільністю. Отже, частина неякісної сировини майже постійно потрапляє на конвейєр.

Чому так стається? Тому, що керівники господарств, зооветспеціалісти, завідуючі фермами не несуть матеріальної відповідальності за брак. Отож неякісне молоко продовжує надходити на молокозавод. Так, колгоспу імені Свердлова заводчани у січні цього року змушені були повернути 1808 кілограмів неякісного молока, колгоспу імені Енгельса — 572 кілограми. А з колгоспу імені Карла Маркса привезли 326 кілограми молока без визначення його жирності у документах.

Все ж більшість господарств району здає молоко якісне. Так, у присутності членів рейдової бригади було зроблено контрольні аналізи привезеного молока з кількох колгоспів. Воно виявилось якісним, відповідала вимогам стандартів і сметана, яка щойно була виготовлена у цеху.

Однак нерідко буває, що сметану постачають у магазини з низькими смаковими якостями. На молокозаводі пояснюють, мовляв, така технологія. Але чому ж при однаковій технології одного разу сметана виходить відмінна, іншого — неякісна? Напевне тому, що заводчани порушують технологічний процес.

Ми переконалися, що культура виробництва на молокозаводі не на висоті. Немає тут зразкового порядку в організації роботи. Звідси й починаються всі неприємності. Тож справедливі претензії споживачів щодо якості молочних виробів. Ми побували в кількох магазинах і почули такі відгуки.

Продавець молочного магазину № 31 К. М. Шиян:

— Щодня нам привозять з молокозаводу півтори тонни молока, 8—10 фляг сметани, крім того, кілька десятків ящиків сметани у баночках. Посуд не відзначається чистотою. А це ж продукти...

Нещодавно працівники магазину запросили представників заводу і санепідемстанції, щоб перевірити щойно одержану продукцію. Комісія виявила, що сметана була низької якості.

Завідуюча магазином № 41 відділу робітничого постачання Л. А. Колесник:

— Сметана часто буває рідкою.

При нас було виявлено рідку сметану.

Це свідчить, що на молокозаводі слабкий вихідний контроль. Чи не тому тут бувають випадки розкрадання продукції. Так, у 1985 році було затримано 33 «несунів» і вилучено продукції на 332 карбованці.

Всі ці факти свідчать, що дирекції заводу, партійній і профспілковій організаціям є над чим попрацювати.

Рейдова бригада:
А. ПОНОМАРЕНКО,
Д. ТИТЕНСЬКИЙ — позаштатні кореспонденти «Ленінського прапора». З. ОЗДОБА — позаштатний інспектор міського комітету народного контролю.

Безготівкові розрахунки

Багато трудящих щомісяця відвідують ощадкасу для того, щоб заплатити за квартиру, комунальні послуги, газ, електроенергію, телефон, за утримання сина чи доньки в дитячих закладах, внести інші платежі. Простоюючи в чергах, вони витрачають чимало вільного часу.

Між тим, ощадна каса за дорученням вкладника може здійснювати будь-які безготівкові розрахунки з підприємствами, установами і організаціями.

Безготівкові розрахунки проводяться всіма ощадними касами, як в разовому порядку, так і за довгостроковим дорученням, аж до його відміни. Необхідні бланки для оформлення таких доручень можна одержати в ощадній касі. А потім всі відомості про перерахунки платежів буде записано до вашої ощадкнижки.

Таким видом послуг в Олександрії користується 850 чоловік.

Кожен трудівник має право подати в бухгалтерію за місцем роботи заяву про перерахування із заробітної плати платежів за квартиру, газ, телефон тощо.

Така форма розрахунків вигідна і для платників, і для організацій, установ та підприємств, на рахунок яких завжди вчасно надійдуть платежі.

Р. РОДІОНОВА,
завідуюча ощадкасою № 3070/033.

На голубому екрані

ВІВТОРОК, 4 ЛЮТОГО
І ПРОГРАМА ЦТ

8.00 «Час».
8.40 Спорт за тиждень.
9.10 Дітям про звірят.
9.40 В. Ольшанський. Ваша дочка Олександра». Телевистава із циклу «Які ми?»
11.10 Новини.

* * *

14.30 Новини.
14.50 «Союз науки і праці». Прем'єра науково - популярного фільму «Науково - технічний прогрес у важкому і транспортному машинобудуванні».
15.30 Концерт Державного ансамблю танцю Латвійської РСР «Дайле».
16.10 Новини.
16.15 Школярам — про хліб.
16.45 Екранізація літературних творів «Пікова дама». Художній телефільм за мотивами повісті О. Пушкіна.
18.15 «За словом — діло». Дієвість рішень.
18.45 Сьогодні у світі.
19.00 Назустріч XXVII з'їзду КПРС. Програма телебачення Узбецької РСР.
21.00 «Час».
21.40 Прем'єра документального телефільму «Сторінки радянського мистецтва. Література і театр». Фільм 3.
23.00 Сьогодні у світі.

ПРОГРАМА УТ

10.00 Новини.
10.20 Д. Шостакович. Симфонія № 5.
11.10 Кінопрограма «У світі прекрасного».
11.40 Шкільний екран. 7 клас. Російська література. Поезія К. Симонова.
12.15 Програма спортивних телефільмів.
13.00 Новини.

* * *

16.00 Новини
16.10 Срібний дзвіночок.
16.30 Комуністи 80-х. Делегат XXVII з'їзду Компартії України депутат Верховної Ради УРСР, бригадир Харківського електромеханічного заводу Л. С. Зінченко.
17.00 Концерт дитячої художньої самодіяльності.
17.30 Тележурнал «Старт».
18.00 «Колектив і п'ятирічка». Об'єднання «Донецькгірмаш».
18.30 Музичний фільм «Чому зима буває».
19.00 Актуальна камера.
19.40 «Цифри нашого зростання». Телепланета.
19.50 Молодіжна студія «Гарт».
20.40 На добраніч, діти!
21.00 «Час».
21.40 «І любов, і шана». Зустріч майстрів і художніх колективів УРСР з переможцями соціалістичного змагання. По закінченні — Новини.

II ПРОГРАМА ЦТ

8.00 Гімнастика.
8.15 Науково - популярний фільм.
8.35, 9.35 Природознавство. 2 кл. «Сліди на снігу».
8.55 Комплексно-механізований склад готових деталей». Науково-популярний фільм.
9.05, 13.00 Французька мова.
9.55 «Людина в потоці інформації». Науково-популярний фільм.
10.05 Учням СПТУ. Естетичне виховання. Культура дозвілля.
10.35, 11.40 Ботаніка. 5 кл. Значення листка.
10.55 «Заводи майбутнього». Науково - популярний фільм.
11.10 Шахова школа.
12.05 Історія. 4 кл. Будови перших п'ятирічок.
12.35 Зоологія. 7 кл. «Де живуть птахи?»
13.35 Сторінки історії. «Велич матері».
14.15 М. Стельмах. По сторінках творів.
15.00 Новини.

* * *

18.00 Новини.
18.15 «...До шістнадцяти і старші».
19.00 Ритмічна гімнастика.
19.30 Чемпіонат СРСР з хокею. «Спартак» — «Динамо» (Москва). 2 і 3 періоди. В перерві 20.00 Вечірня казка.
21.00 «Час».
21.40 «Червоні дипкур'єри». Художній фільм.
23.15 Новини.

СЕРЕДА, 5 ЛЮТОГО
І ПРОГРАМА ЦТ

8.00 «Час».
8.40 Клуб мандрівників.
9.40 «Червоні дипкур'єри». Художній фільм.
11.15 Новини.

* * *

14.30 Новини
14.50 «Комуністи 80-х». Документальні телефільми «Коваль», «Разом з колективом».
15.40 Виступає самодіяльний ансамбль дивізії ім. Ф. Дзержинського.
16.00 Новини.
16.05 Розповідають наші кореспонденти.
16.35 Документальні фільми соціалістичних країн.
17.05 Зустріч школярів із заслуженим винахідником РРФСР Б. Смирновим.
17.50 Фотоконкурс «В об'єктиві — Батьківщина».
17.55 «Ім'я на фюзеляжі» Науково - популярний фільм про життя і діяльність лауреата Ленінської і Державної премій, Героя Соціалістичної праці, авіаконструктора О. К. Антонова.
18.45 Сьогодні у світі.
19.00 Обговорюємо проекти ЦК КПРС.
19.15 Світ і молодь.
19.50 Прем'єра художнього телефільму «Життя і безсмертя Сергія Лазо». 1 серія «Вперед, тільки вперед!».
21.00 «Час».
21.40 «За цю російську землю». 2 серія художнього телефільму «Життя і безсмертя Сергія Лазо».
22.45 Сьогодні у світі.

ПРОГРАМА УТ

10.00 Новини.
10.20 Прем'єра документального фільму «Стратеги науки». Студія «Укркінохроніка».
11.05 «Вперед, орлята!»
11.40 Шкільний екран. 9 кл. Історія. «Становлення Радянської влади на Україні».
12.10 «І любов, і шана» Зустріч майстрів мистецтв і художніх колективів УРСР з переможцями соціалістичного змагання.
14.10 Новини.

* * *

16.00 Новини.
16.10 Срібний дзвіночок.
16.35 «Світ поезії». Т. Коломієць.
17.00 Студія «Золотий ключик»
17.15 Актуальна камера.
17.55 Спортивне свято для делегатів XXVII з'їзду Компартії України. Трансляція з Київського Палацу спорту.
20.45 На добраніч, діти!
21.00 «Час».
21.40 «Республіка: від краю до краю». Репортаж-перекличк делегатів XXVII з'їзду Компартії України з трудовими колективами
23.00 Новини.

II ПРОГРАМА ЦТ

8.00 Гімнастика.
8.15 Документальний телефільм.
8.35, 9.35 Історія. 10 кл. Великобританія.
9.05, 12.30 Німецька мова.
10.05 Учням СПТУ. Астрономія. Планети.
10.35, 11.40 Загальна біологія. 9 клас.
11.05 «Прості складні істини». Тележурнал для батьків.
12.10 Природознавство. 2 кл. Зимова праця в місті і селі.
13.00 Естетичне виховання. Культура дозвілля.
13.30 Твоя ленінська бібліотека. В. І. Ленін. «Як організувати змагання?»
13.55 Драматургія і театр. Б. Шоу.
14.40 Школярам — про фізіологію і гігієну.
15.10 Новини.

* * *

18.00 Новини.
18.15 «Для всіх і для кожного».
18.45 Сільська година.
19.45 Якщо хочеш бути здоровим.
20.00 Вечірня казка.
20.15 Музичний кіоск.
20.45 Чемпіонат світу з фігурного катання на лижах.
21.00 «Час».
21.40 Концерт Великого хору ЦТ і ВР. У перерві — 22.15 Новини.

ЧЕТВЕР, 6 ЛЮТОГО
І ПРОГРАМА ЦТ

8.00 «Час».
8.40 «У світі тварин».
9.40 «Життя і безсмертя Сергія Лазо». Художній телефільм 1 серія «Вперед, тільки вперед!»; 2 серія «За цю російську землю».
11.50 Новини.

* * *

14.30 Новини.
14.50 Документальні фільми телестудій країни «Повернення до бригади», «Рибалки», «Дербент».
15.50 Л. Бернстайн. Музика балету «Який не закохується».
16.15 Новини.
16.20 Шахова школа
16.50 Співає Є. Алтухова.
17.10 Телефільм про делегата XXVII з'їзду КПРС, механізатора радгоспу «Бороновський» Брянської області Л. Чернову.
17.30 «...До шістнадцяти і старші».
18.15 «Наука і життя». Академія наук Азербайджанської РСР.
18.45 Сьогодні у світі.
19.00 Прем'єра документального телефільму «Вахта: аргументи в суперечці».
19.50 Прем'єра художнього телефільму. «Життя і безсмертя Сергія Лазо». 3 серія «Комісари весни».
21.00 «Час».
21.40 Документальний екран.
22.40 Сьогодні у світі.

ПРОГРАМА УТ

10.00 Новини.
10.20 Грає духовий оркестр.
11.20 Документальна Ленініана. Фільм «День в музеї».
11.50 «Пісня скликає друзів». Телефестиваль піонерської пісні.

* * *

16.00 **На XXVII з'їзді Компартії України.** Спецвипуск Новин.
16.20 Срібний дзвіночок.
16.50 Прем'єра науково-популярного фільму «Державне ставлення».
17.40 Програма «Братерство».
19.00 Актуальна камера. **На XXVII з'їзді Компартії України.**
20.15 Концерт Державної заслуженої капели бандуристів УРСР.
20.45 На добраніч, діти!
21.00 «Час».
21.40 Концерт радянської пісні.
22.00 **На XXVII з'їзді Компартії України.** Інформаційна програма.

II ПРОГРАМА ЦТ

8.00 Гімнастика.
8.15 «Погляд крізь роки». Документальний телефільм.
8.35, 9.35 Загальна біологія. 10 кл. Хромосомна теорія спадковості.
9.05, 12.35 Іспанська мова.
10.05 Учням СПТУ. О. Блок. «Дванадцять».
10.35 11.40 Зоологія. 7 кл. Сезонні явища в житті птахів.
11.00 «На Уральській півночі». Науково - популярний фільм.
11.10 «Наш сад».
12.05 Географія. 7 кл. Карпати. Крим. Кавказ.
13.05 Радянське образотворче мистецтво. Академія художеств СРСР.
13.35 «Казки... Казки... Казки Старого Арбату». Художній фільм із субтитрами.
15.20 Новини.

* * *

18.00 Новини.
18.20 «Пошта цих днів».
18.50 Чемпіонат СРСР з баскетболу. Чоловіки. «Спартак» (Ленінград) — «Будівельник» (Київ).
19.30 Ритмічна гімнастика.
20.00 Вечірня казка.
20.15 Новини.
20.20 Чемпіонат СРСР з легкої атлетики
21.00 «Час».
21.40 Прем'єра художнього телефільму «Понеділок — день звичайний». 1 серія.
22.45 Ф. Ліст. Угорська рапсодія № 6.
22.55 Новини.

Редактор
М. НОВИКОВ.

Оголошення, довідки

ДО ВІДОМА ЖИТЕЛІВ РАЙОНУ!

Правління Олександрійської райспоживспілки повідомляє графіки виїзду автомагазинів у лютому для обслуговування тваринників у період зимівлі худоби безпосередньо на місцях виробництва:

Назва колгоспу, радгоспу	Молочнотоварні ферми					Свиноферми		Птахоферми	Вівцеферми		
	№ 1	№ 2	№ 3	№ 4	№ 5	№ 1	№ 2	№ 1	№ 1	№ 2	№ 3
Графік виїзду автомагазину універмагу учбово-виробничого комбінату											
ім. Свердлова	4	4	5			4		5			
ім. Димитрова	6	6	7			6	7	7			
ім. Фрунзе	10	10	11	11		11		10	11		
ім. К. Маркса	12	12	13	13	14	14			13		
ім. Шевченка	17	18	18			17		17	18	18	18
«Росія»	19	19				19		19			
ім. Петровського	20	21	20			21					
«Україна»	25	25				25					
ім. Кірова	26	26	27			26		27			
«Більшовик»	28	28				28	28				
Графік виїзду автомагазину Новопразького споживчого товариства											
ім. Калініна	4	4	5	5		4		4	5		
«Червоний прапор»	6	7	6			7		6			
ім. Леніна	10	10	11	11		10		11			
«Прогрес»	12	12	13	13	14	14		12			
ім. Гагаріна	17	17	18	18		17					
Шарівський цукрорадгосп	19	19	20			19	20				
Графік виїзду автомагазину Приютівського споживчого товариства											
ім. В. Ульянова	4	5	4			4					
«Прапор комунізму»	6	6	7	7		6					
ім. Енгельса	10								10	11	11
«Заповіт Леніна»	12	12	13			13					
«Ленінським шляхом»	14					14		14			
«Перемога»	17	17	18	18		17		18			
«Маяк»	19	19				19					
Кінзавод	20	20				20					
Олександрійський цукрорадгосп	21	21				21					

Відповідальні за обслуговування тваринників на місцях їх роботи і додержання графіка виїздів автомагазинів:

по універмагу учбово-виробничого комбінату — директор Несміянова З. Я., товарознавець Федорак Н. Р., Телефон 3-29-30.

по Новопразькому споживчому товариству — голова правління Уліско В. П., завторг Магоня Р. М. Телефони 9-11-81, 9-11-83.

по Приютівському споживчому товариству — голова правління Кулішкіна В. І., завторг Овечко Л. І. Телефони 2-11-16, 9-44-06.

Відповідальні за додержання достатнього асортименту товарів в автомагазині:

по універмагу учбово-виробничого комбінату — продавець автомагазину Іващенко Н. В.,

по Новопразькому споживчому товариству — продавець автомагазину Гирич Н. Ю.,

по Приютівському споживчому товариству — продавець автомагазину Рогозна Л. С.

Відповідальний за виділення автотранспорту згідно графіка виїздів автомагазинів — директор атотранспортного підприємства облспоживспілки Возний О. П., телефон 2-10-74.

Контроль за якісну організацію торгівлі і виїзд автомагазинів безпосередньо на місцях роботи по обслуговуванню тваринників по райспоживспілці покладено на старшого товарознавця райспоживспілки Дзярук Ж. П., інструктора райспоживспілки по організації і техніці торгівлі Шатілову І. М.

ПРАВЛІННЯ РАЙСПОЖИВСПІЛКИ.

ДО УВАГИ КЕРІВНИКІВ

У зв'язку з ліквідацією Олександрійської міжгосподарської будівельної організації організаціям, підприємствам, які мали господарські зв'язки, у місячний строк провести звірку міжгосподарських розрахунків.

АДМІНІСТРАЦІЯ

ОЛЕКСАНДРІЙСЬКІЙ РАЙОННІЙ ДИРЕКЦІЇ КІНОМЕРЕЖІ

терміново потрібна на постійну роботу

КІНОМОНТАЖНИЦЯ.

Середня заробітна плата 100 крб.

Звертатися на адресу: м. Олександрія, вул. Шевченка, 76. Телефон 2-29-76.

АДМІНІСТРАЦІЯ.

ДО УВАГИ НАСЕЛЕННЯ МІСТА І РАЙОНУ!

Олександрійська інкубаторна станція з 3 лютого 1986 року

РОЗПОЧИНАЄ ПРИЙОМ КУРИНИХ ЯЄЦЬ

по державних закупівельних цінах з послідуючим отоварненням птахомолодняком з розрахунку за 10 голів курчат м'ясоєчних порід — 30 штук яєць,
за 10 голів каченят — 30 штук яєць.
за 10 голів бройлерів — 30 штук яєць.
за 10 голів гусенят — 40 штук яєць.

За довідками звертатися на адресу: м. Олександрія, Войнівське шосе, 1, інкубаторна станція. Телефон 2-12-80. Їхати автобусами №№ 6, 50 до зупинки «Меблева фабрика».

АДМІНІСТРАЦІЯ.

Правління, партком, профком колгоспу імені Шевченка висловлюють глибоке співчуття головному бухгалтеру колгоспу Таладіону Олексію Трохимовичу з приводу смерті його матері

ОДАРКИ СТЕПАНІВНИ.

Адміністрація, партійна і профспілкова організації розрізу «Морозівський» глибоко сумують з приводу передчасної смерті машиніста екскаватора

КОФАНОВА ІВАНА ІВАНОВИЧА

і висловлюють співчуття сім'ї покійного.

«ЛЕНИНСКОЕ ЗНАМЯ» — орган Александрийских городского и районного комитетов Компартии Украины, городского и районного Советов народных депутатов Кировоградской области (выходит на украинском языке).

АДРЕСА РЕДАКЦІЇ: 317900, м. Олександрія, вул. Шевченка, 74.

ТЕЛЕФОНИ: редактора — 2-23-45, відділів: партійного життя — 2-24-33, промисловості—2-36-63, сільського господарства—2-27-93, відповідального секретаря — 2-35-63, відділу листів — 2-01-43, приймальні — 2-22-32, бухгалтера — 2-27-93.

Спосіб друку високий. Газету виготовили поліграфісти: лінотиліст В. І. Столбаненко, складачі В. Є. Приходько, М. Г. Матюшенко, друкар О. Д. Кучеренко.

Олександрійська міська друкарня Кіровоградського облуправління у справах видавництв, поліграфії і книжкової торгівлі. Індекс 62065. Телефони: 2-31-35, 2-34-70. Тираж 28114. Обсяг 1 друк. арк.

м. Олександрія, вул. Шевченка, 81. Зам. № 976.

ЗАВТРА РОЗПОЧИНАЄ РОБОТУ XXVII З'ЇЗД КОМПАРТІЇ УКРАЇНИ

ПРОЛЕТАРІ ВСІХ КРАЇН, ЄДНАЙТЕСЯ!

ГАЗЕТА НАГОРОДЖЕНА ПОЧЕСНОЮ ГРАМОТОЮ ПРЕЗИДІЇ ВЕРХОВНОЇ РАДИ УРСР

Ленінський ПРАПОР

Лютий
5
Середа
1986
№ 21 (10389)
Ціна 3 коп.
Газета виходить у вівторок, середу, п'ятницю, суботу.

ОРГАН ОЛЕКСАНДРІЙСЬКИХ МІСЬКОГО ТА РАЙОННОГО КОМІТЕТІВ КОМПАРТІЇ УКРАЇНИ, МІСЬКОЇ ТА РАЙОННОЇ РАД НАРОДНИХ ДЕПУТАТІВ КІРОВОГРАДСЬКОЇ ОБЛАСТІ

ГАЗЕТА ВИДАЄТЬСЯ З 26 БЕРЕЗНЯ 1919 РОКУ

На передньому краї



Кавалера ордена «Знак Пошани» головного зоотехніка Олександрійського держкінзаводу № 174 Григорія Вікторовича Недопьокіна обрано делегатом XXVII з'їзду Компартії України.

ТРУДІВНИКИ кінзаводу успішно виконали п'ятирічне завдання по виробництву тваринницької продукції. План продажу державі молока виконано на 103,7 процента, м'яса — на 101,3 процента. Племінного молодняка реалізовано колгоспам та радгоспам області на 130 процентів.

Зоотехнічну службу у господарстві очолює комуніст Григорій Вікторович Недопьокін. У тому, що тваринники кінзаводу з року в рік добиваються високих показників у праці, немала заслуга цього спеціаліста. Адже він є організатором виробництва продукції ферм.

Григорій Вікторович у шкільні роки разом з іншими учнями часто бував на фермі підшефного колгоспу. Ще тоді вирішив стати зоотехніком. Закінчив Білоцерківський сільськогосподарський інститут. Як здібному спеціалісту, йому пропонували продовжити навчання в аспірантурі. Та молодого зоотехніка манила практична діяльність.

Ось уже п'ятнадцять років трудиться Григорій Вікторович у господарстві. З перших днів роботи виявив принциповість, творчий підхід до доручених справ, організаторські здібності. Дуже важливо, щоб прості трудівники — скотарі, доярки, телятниці, глибоко усвідомлювали свої виробничі завдання і працювали з повною віддачею. Тому Григорій Вікторович використовує будь-яку нагоду, щоб щиро поговорити з трудівниками ферм, розповісти про успіхи передових тваринників, розкрити методи їх роботи.

У своїй діяльності Григорій Вікторович спирається на завідуючих молочнотоварними фермами Г. Г. Виходця та В. М. Кушнірову, доярок М. М. Волинець, В. Т. Решітько, Л. У. Кравчук, Г. С. Коваленко, Л. Г. Піскун та інших. Адже успіх справи вирішують люди. Без їх активної допомоги неможливо реалізувати завдань, які постають перед головним зоотехніком.

А вони численні і різноманітні. Це, перш за все, боротьба за якісне вирощування ремонтного молодняка, підвищення молочної продуктивності дійного стада, поліпшення годівлі тварин. Григорій Вікторович вирішує їх творчо, не шкодуючи сил.

Знаходить час, щоб читати дояркам лекції на заняттях по зоонавчанню, буває у передових господарствах, де знайомиться з кращим досвідом роботи. Сам постійно поповнює свої знання з зоотехнії і впроваджує досягнення науки і сільськогосподарської практики у виробництво. Все це дає відрадні наслідки. Наприклад, надої молока від корови за останні роки помітно зростали і у 1985 році досягли 3500 кілограмів.

У нинішній п'ятирічці головний зоотехнік планує значно підвищити продуктивність корів.

Григорій Вікторович має намір найближчим часом організувати роботу на фермах у дві зміни. Для цього необхідно завершити реконструкцію ферм, щоб всі трудомісткі процеси було механізовано. Це також позитивно позначиться на надоях. Праця доярки стане більш привабливою.

Комуністична партія вимагає нині від радянських людей, комуністів і безпартійних працювати творчо, не зупинятись на досягнутому, швидкими темпами йти уперед до нових вершин соціального розвитку країни.

Г. В. Недопьокін іде в авангарді боротьби за втілення у життя рішень Комуністичної партії. Бажання сьогодні трудитись краще, ніж учора, приносити більше користі людям — ці риси притаманні головному зоотехніку кінзаводу. Так жити і працювати велить йому совість комуніста.

Тобі, рідна партія, наш ударний труд

З високою віддачею

Виконати план першого кварталу до дня відкриття XXVII з'їзду КПРС. З такою ініціативою виступили екскаваторні бригади, які очолюють Ю. І. Михайлов та І. Н. Орленко з розрізу «Бандурівський». Ініціатива знайшла широку підтримку серед гірників. У змагання включилися дві дільниці і 10 бригад екскаваторників.

І ось це змагання наближається до кінця. З вагомими результатами підходять до Всесоюзного форуму комуністів бандурівські гірники. Так, колектив змішаної дільниці (начальник М. Г. Самченко) з початку ударної вахти видобув понад план 20 тисяч тонн вугілля. Цей успіх він присвячує відкриттю XXVII з'їзду Компартії України. Трудівники видобувної дільниці, яку очолює М. К. Ошмарін, мають на своєму надплановому рахунку 15 тисяч тонн палива.

У дні роботи з'їзду комуністів республіки гірники вирішили добитися найвищої продуктивності праці і підтримувати такі темпи до XXVII з'їзду КПРС.

В. БУЛДОВИЧ,
інженер.

В рахунок березня

У ці передз'їздівські дні по-ударному працюють трудівники сільських комплексних приймальних пунктів райпобуткомбінату. Попереду в соціалістичному змаганні йдуть Звенигородський та Попельнастівський сільські комплексні приймальні пункти, які очолюють Л. І. Чорна і К. О. Зубенко.

Ці виробничі підрозділи уже виконали програму двох місяців 1986 року і нині працюють в рахунок березня. Висока тут і культура обслуговування трудівників села.

Л. ГАЙДАР,
старший інженер планового відділу райпобуткомбінату.



Механізатор Микола Миколайович КОВАЛЕНКО в першій тракторній бригаді колгоспу «Прогрес» трудиться тринадцять років. Бережно ставиться до техніки, вумілінно виконує всі громадські доручення. В зимовий період Микола Миколайович трактором Т-25 обслуговує тваринницьку ферму № 1: підвозить корми, фураж, солому, силос.

Микола Миколайович — ударник комуністичної праці.

Понад план

Тваринники нашого радгоспу до дня відкриття XXVII з'їзду Компартії України виконали план першого кварталу по продажу державі м'яса. Його реалізовано 100 тонн, що становить 111 процентів до завдання трьох місяців. Старанно працювали трудівники молочнотоварних ферм Марія Задорожня, Тетяна Панченко, Зоя Голуб, Михайло Бігун. Щодоби вони одержували по 700—800 грамів приросту живої ваги молодняка великої рогатої худоби.

К. КУДЛАЙ,
Радгосп цукрокомбінату.

* * *

Достроково виконала п'ятирічний план виробництва молока. Понад завдання п'яти років надоїла його 462 центнери. Середньорічний надій від кожної корови моєї групи становить 4300 кілограмів.

Зараз вже маю по 400 кілограмів молока від корови.

В. ЗЕМЛЯНСЬКА,
доярка колгоспу імені Леніна.

Сьогодні в номері:

◆Наш делегат — 1 стор.
◆Комуністи 80-х — 2 стор.
◆Комсомол — партійним з'їздам — 3 стор.

Екзамен на зрілість

КОЛИ Ольга Іванівна звернулася в колгоспну парторганізацію з проханням прийняти її кандидатом у члени КПРС, секретар партбюро з задоволенням роз'яснив, що необхідно зробити в період підготовки до вступу, допоміг оформити відповідні документи. Комуністи, які добре знали вступаючу, дали рекомендації.

І хоч Ольга Іванівна славилася працею, йшла в числі кращих доярок колгоспу «Прапор комунізму», товариші на партійних зборах, приймаючи її в партію, наголошували, що звання комуніста зобов'язує самовіддано трудитися і вести за собою друзів по праці, бути заспівувачем у соціалістичному змаганні, активістом громадського життя.

На засіданні бюро райкому партії серед запитань було й таке: які завдання ставить трудівниця на період проходження кандидатського стажу?

— Буду наполегливо підвищувати свій політичний кругозір, словом і ділом агітуватиму подруг на успішне виконання взятих зобов'язань. Даю слово подолати тритисячний рубіж по надоях молока на кожну корову закріпленої групи, — визначила свій рубіж О. І. Кругляк, бо все зазделегідь було зважено, продумано.

Швидко плинув час у щоденних турботах. Ферма, колектив, сім'я. Скрізь треба було встигати молодому комуністу.

На фермі справи йшли непогано. Старалася акуратно виконувати вказівки зооветпрацівників, запозичувала досвід старших, застосовувала його на практиці, охоче ділилася власним, допомагала новачкам.

Більше стала приділяти уваги й самоосвіті, акуратно відвідувала школу молодого комуніста, що діє при райкомі Компартії України.

Минув рік. Настав час оформляти документи для вступу в члени КПРС. Звернулась до товаришів з проханням дати рекомендації. Їх охоче дали головний зоотехнік колгоспу М. І. Шульга, зоотехнік - селекціонер С. І. Чмир та технік-тваринник Є. В. Зенішина.

На партзборах всі, хто рекомендував, а також голова правління колгоспу М. М. Касяненко, завідуючий молочнотоварною фермою М. Ф. Севастьянов схвально відгукувалися про роботу О. І. Кругляк, пропонували прийняти в члени КПРС.

...Днями на бюро райкому партії Ольга Іванівна доповідала про проходження кандидатського стажу: за минулий рік надоїла від кожної корови по 3163 кілограми молока, успішно навчається в школі молодого комуніста. В нинішньому році дала слово одержати по 3300 кілограмів молока від корови.

До цього слід додати, що О. І. Кругляк користується заслуженим авторитетом у колективі працівників ферми і серед колгоспників. Вона по праву занесена на Дошку пошани господарства.

Молодий комуніст успішно витримав екзамен на зрілість.

А. МАКСИМЧУК,
інструктор райкому Компартії України.

Посланець гірників



Коли бригада прохідників шахти імені Ленінського комсомолу проводжала у Київ на XXVII з'їзд Компартії України свого ватажка М. В. ПОПОВА, шахтарі не приховували радості і гордості. Ще б пак, адже Микола Вікторович представлятиме комуністів Кіровоградщини на республіканському форумі.

За високі успіхи в роботі М. В. Попова нагороджено орденом Дружби народів. А відзначився він від час будівництва шахти «Ведмежоярська». Крім цієї нагороди, груди гірника прикрашають Знаки почесного шахтаря та «Шахтарська слава» III ступеня.

Фото В. Гриба.

Приклад подає партієць

ІВАН Павлович Мірошниченко впевнено вів свого потужного БелАЗа до розрізу «Верболозівський». Дорога знайома, тому водій спокійно тримав кермо. Дехто з його колег почав обганяти І. Мірошниченка. Машини швидко зникали в ранковій імлі.

«Молодці хлопці, — думав Іван Павлович. — Уміють цінувати час. У таких марно не пропаде жодна хвилина». І сам натискував на газ. Не личить йому, бригадиру, відставати. Хоча знав, що протягом зміни він своє нажене, проте головне зранку взяти розмірений темп у роботі. А потім своїм старанням запалити товаришів працювати так же, з повною віддачею.

Більше 15 років працює водієм в автоколоні № 3 автобази виробничого об'єднання «Олександріявугілля» І. П. Мірошниченко. За цей час і як трудівник, і як комуніст, і як керівник бригади проявив себе з найкращого боку. Завжди в нього повний порядок у всьому. Прямий, чесний, вимогливий він користується незаперечним авторитетом у колективі.

Одним з перших в автоколоні Іван Павлович виконав завдання 11-ої п'ятирічки, перевізши додатково 65 тисяч тонн породи у відвали. Багато років з честю носить звання ударника комуністичної праці. Його нагороджено знаком переможця соціалістичного змагання Міністерства вугільної промисловості УРСР.

Машина І. П. Мірошниченка завжди у відмінному технічному стані. І не випадково проїжджає вона без капітального ремонту значно більше, ніж передбачено нормативом. За весь час свого шоферування Іван Павлович не допустив жодної аварії. Його груди прикрашає знак «За безаварійну роботу на автотранспорті» II ступеня.

Добра слава лине в автоколоні про І. П. Мірошниченка і про його бригаду. На передз'їздівській ударній вахті колектив уже двічі займав перше місце і двічі посідав друге місце. У цьому успіхові значна заслуга бригадира. Адже Іван Павлович виконує норми на 125—130 процентів.

Бере передовик активну участь в громадському житті. Він член партбюро автоколони, заступник секретаря первинної парторганізації, активний дружинник.

І. ІСАЄНКО.

Творець доброго настрою

ФЕДІР Григорович Коваленко п'ятнадцять років працює у першій тракторній бригаді колгоспу імені Калініна. Він механізатор першого класу, сумлінний трудівник, ударник комуністичної праці.

Ніщо не коштує нам так дешево і не ціниться так дорого, як ввічливість. Ці мудрі слова я згадую завжди, коли зустрічаюсь з такими людьми, як Володимир Олексійович Макаров — водій кільцевого автобусного маршруту з АТП № 10011.

Кожного дня ми користуємось громадським транспортом. І від того, якою буде поїздка в ньому, залежить наш настрій.

От така, наприклад, ситуація. Зібрались на зупинці люди різного віку. Підійшов автобус. Для стареньких відкриваються передні двері — будь-ласка, заходьте. І чути приємний голос господаря салону: «Не забувайте уступати місця інвалідам та пасажирам з дітьми».

Той, хто потрапив до нашого міста вперше, почує від водія потрібну інформацію, хто не встиг купити талони, придбає їх в автобусі. Володимир Олексійович вміє створити доброзичливу й спокійну атмосферу. І ми, пасажири, вдячні йому за це.

В. О. Макаров користується заслуженою повагою серед товаришів. Він ударник комуністичної праці. Нещодавно йому присвоєно звання «Кращий за професією».

І. КУЗНЕЦОВА.

За сумлінну працю

Вагомий вклад у виконання Продовольчої програми вніс Ф. Г. Коваленко в минулому році. Комбайном «Херсонець-200» при відмінній якості роботи він зібрав зернову кукурудзу з площі 315 гектарів.

За високі виробничі показники Федора Григоровича нещодавно нагороджено Грамотою Президії Верховної Ради Української РСР. Колеги по роботі тепло привітали механізатора з високою нагородою, побажали нових трудових удач.

Ще з більшим завзяттям працює Ф. Г. Коваленко у ці передз'їздівські дні.

В. ГАЛУШКА.

Майстер точності

Ще в професійно-технічному училищі в Олександра проявився хист до інструментальної справи. А вона, як відомо, вимагає майстерності, точності, кмітливості. Щоб зробити відмінний інструмент, треба добре над ним потрудитися. У Олександра вистачало терпіння годинами не випускати з рук різного слюсарного інструменту. Любив він повозитися з металом, деки не виходила з-під рук потрібна річ. Не випадково О. Волков закінчив училище на «відмінно». Одержав третій розряд слюсаря - інструментальника. Направили працювати на авторемонтний завод. Швидко освоївся з обстановкою, зжився з людьми. Прес-форми, шаблони, штампи, які він виготовляв, відзначалися високою точністю. Протягом року здобув четвертий, а потім і п'ятий робітничі розряди.

Шкодували в трудовому колективі за Олександром, коли проводжали його в армію.

— Відслужу і обов'язково повернуся, — пообіцяв юнак. Слова дотримав. Знову прийшов у ту ж бригаду, яка стала для нього рідною сім'єю. Тільки прийшов Олександр ще більш загартованим і з більшим завзяттям брався до роботи. Все ж дедалі гостріше відчував потяг до нової техніки.

Олександр Волков іде рудитися на спорудження фабрики діаграмних паперів. На перших порах освоїв професію монтажника конструкцій. Цей завзятий, з особливою хваткою в роботі, юнак не міг не привернути увагу керівництва. Як передового виробничника, активіста громадської роботи О. Волкова прийняли до лав КПРС. А через кілька місяців його направили на навчання в Ленінград. Тут він на «відмінно» закінчив курси і одержав спеціальність гравера.

Нова справа настільки захопила його, що вже на перших порах, коли знову повернувся на фабрику, Олександр багатьох обігнав у роботі. До нього зверталися за порадою, за допомогою. Коли треба було виконати завдання високої складності, доручали О. Волкову. Так і закріпилася за ним слава першокласного майстра своєї справи. Завжди пам'ятає він про авангардну роль комуніста. Тож постійно подає приклад у роботі, йому служить робітнича совість.

Робота гравера надто складна, а отже, й відповідальна. Олександр Миколайович до тонкощів оволодів усіма операціями, бездоганно дотримується технології. Із спеціальних заготовок виготовляє лінійки і рядки майбутніх діаграм. При виготовленні їх точність вимірюється мікронами і сотими частинами міліметра. Отож похибок тут просто не може бути.

— У Олександра Миколайовича вірне око і точна вправна рука, — так говорять друзі про О. Волкова. У цих словах звучить повага і визнання високої майстерності. І справді треба мати неабиякий хист, щоб видавати продукцію, якість якої на завершальному етапі перевіряється з допомогою мікроскопа.

Щозміни О. Волков виконує завдання на 125—130 процентів. Особистий план минулої п'ятирічки завершив за чотири роки і три місяці. За високі досягнення Олександра Миколайовича нагороджено медаллю «За трудову доблесть». І громадської роботи він, як завжди, не цурається, очолює профспілкову організацію цеху оснастки, член групи народного контролю.

За це комуністу і шана від колективу.

Є. КРАВЧЕНКО.

Комсомол рапортує партійним з'їздам

КОМСОМОЛЬСЬКІ організації міста та району, розгорнувши соціалістичне змагання за право підписати рапорт Ленінського комсомолу XXVII з'їзду Компартії України та XXVII з'їзду КПРС, доповідають у ці дні про досягнуті успіхи, про свою готовність з подвоєною енергією боротися за розв'язання завдань XII п'ятирічки.

Друкуємо скорочені рапорти комсомольських організацій партійним з'їздам.



Комсомолець Микола КІТЧЕНКО після служби в армії прийшов працювати в ливарний цех заводу підйомно-транспортного устаткування. Тут здобув спеціальність заливника рідкого металу.

Зараз на виготовленні товарів широкого вжитку змінні завдання виконує на 140—145 процентів. Йому присвоєно звання «Кращий за професією».

Товариші по роботі обрали Миколу членом цехового комітету профспілки, а комсомольці — секретарем цехової комсомольської організації.

Фото М. Пальчика.

Темпи, якість, бережливість

Під таким лозунгом працюють комсомольці і молодь електромеханічного заводу. Вони внесли великий вклад у виконання виробничих завдань.

Чимало комсомольсько - молодіжних колективів підприємства виступають з цінними ініціативами і починами. Так, у змаганні за гідну зустріч 40-річчя Великої Перемоги молодіжні бригади складальних цехів включили до свого складу ряд героїв Великої Вітчизняної війни. Нараховані їм гроші переказано у Радянський фонд миру.

На комсомольських зборах цеху № 100 бригадир Т. М. Куликова виступила з ініціативою «XII Всесвітньому фестивалю молоді та студентів — 12 ударних змін з найвищою продуктивністю праці». Комсомольсько-молодіжні колективи складального цеху № 110 (бригадир Т. А. Гречко, групкомсорг Т. А. Півняк), цеху № 101 (бригадир Л. В. Кліменська, групкомсорг С. А. Назарець) та ряд інших неодноразово виходили переможцями трудової вахти «XXVII з'їзду КПРС — 27 ударних трудових тижнів».

Підтримуючи курс партії на інтенсивний шлях розвитку економіки та впровадження науково-технічного прогресу, ми зобов'язуємося у XII п'ятирічці за рахунок внутрішніх резервів значно збільшити виробництво промислових товарів і товарів народного споживання, добитися дальшого зростання продуктивності праці.

Рапорт підписали: Т. КИЯШКІНА, Г. ГУБСЬКИЙ, члени комітету комсомолу та інші.

За мирне небо

«XXVII з'їзду КПРС — 27 ударних тижнів» — під таким девізом змагаються комсомольці міської середньої школи № 15. У нас працює лекторій «Два світи — два способи життя», клуб «Підліток і закон», гурток політінформаторів, де активну участь беруть комсомольці. Вони оволодівають не лише основами знань, але й військово - спортивними спеціальностями, готуються до служби в рядах Радянської Армії та Військово-Морського Флоту.

Комсомольці взяли активну участь в суботнику, присвяченому відкриттю XII Всесвітнього фестивалю молоді. 150 карбованців зароблених грошей перераховано в Радянський фонд миру.

У період літньої трудової вахти 110 учнів школи допомагали хліборобам села Косівки у збиранні урожаю. Крім того, на будовах міста відпрацьовано 800 людино-днів. Зібрано також 7500 кілограмів макулатури.

Та все ж наша головна праця — навчання. Комсомольці оволодівають знаннями під лозунгом «Зустрінемо XXVII з'їзд КПРС без відстаючих». Перше півріччя 75 комсомольців закінчили на «відмінно» і «добре».

Комсомольці гаряче підтримують і схвалюють політику ленінської партії та Радянського уряду, які постійно дбають про мир і щастя наших людей. Готові зробити все, щоб плани партії якнайшвидше втілити в життя, щоб над нами завжди було мирне небо.

Рапорт підписали: В. РІЗНЕЧЕНКО, Т. ЯРОШ, Є. ЗАХАРЧУК, В. ТИМОЩУК, А. ІВАНОВ.

Достроково

Змагаючись за право підписати рапорт Ленінського комсомолу XXVII з'їзду КПРС та XXVII з'їзду Компартії України, комсомольці та молодь заводу «Автоштамп» успішно виконали виробничі завдання минулого року і всієї одинадцятої п'ятирічки.

5 комсомольсько - молодіжних колективів, понад 120 юнаків і дівчат достроково реалізували взяті зобов'язання. Тільки за минулий рік молодими раціоналізаторами підприємства подано й впроваджено 51 пропозицію з економічним ефектом 71 тисяча карбованців.

Велику увагу приділяємо підвищенню ідейного рівня молоді. У семи школах комсомольського політнавчання вчиться понад 150 юнаків і дівчат.

Молодь підприємства палко схвалює мудру миролюбну політику рідної партії, яка сміливо і послідовно бореться за мир у всьому світі, за відвернення термоядерної війни.

Запевняємо рідну партію, що й надалі з честю виконуватимемо усі поставлені перед нами завдання.

Є. БУДАРНИЙ — секретар комітету комсомолу, Н. ЧУМАК та інші. Всього десять підписів.

Звітують ремонтники

МОЛОДІ виробничники авторемонтного заводу активно включилися в змагання за право підписати рапорт Ленінського комсомолу XXVII з'їздові КПРС під девізом «XXVII з'їздові КПРС — гідну зустріч», «Першому року дванадцятої п'ятирічки — ударні стахановські темпи».

В авангарді змагання йдуть комсомольці Вадим Беседін, Володимир Петров, Володимир Комаров, Сергій Свердлов, які достроково виконали особисті п'ятирічні завдання.

За успіхи в роботі три молодих виробничники нагороджені знаком «Ударник XI п'ятирічки». Кожний третій комсомолець удостоєний звання ударника комуністичної праці. 30 членів ВЛКСМ відзначено нагородами Ленінського комсомолу.

Юнаки і дівчата по-господарськи ставляться до використання матеріально-енергетичних ресурсів. Комсомольський рахунок економії і бережливості за одинадцяту п'ятирічку становить 45,9 тисячі карбованців.

Понад тридцять молодих виробничників підвищили свою кваліфікацію. Підготовлено 90 значкістів ГПО і 113 спортсменів-розрядників.

Ми провели три комсомольсько - молодіжні суботники, присвячені 40-річчю Великої Перемоги, XII Всесвітньому фестивалю молоді і студентів у Москві та Дню народження Ленінського комсомолу. Більше 900 карбованців коштів, зароблених на суботниках, переказано у фонд Всесвітнього фестивалю.

Переможцями змагання за право підписати рапорт нашої первинної організації XXVII з'їздові КПРС визнано комсомольців Світлану Бондарчук, Вадима Беседіна, Сергія Свердлова, Володимира Махиню, Володимира Музиченка, Василя Майданника, Євгенія Шевченка, Олександра Котяна. Їм вручено свідоцтва ЦК ЛКСМ України, мандати обкому комсомолу, грошові премії. Ці молоді ентузіасти поставили підписи під рапортом.

М. КОСЯН, секретар комітету комсомолу заводу.

Міцніють наші ряди

КОМСОМОЛЬСЬКА організація виробничого об'єднання «Олександріявугілля» підійшла до з'їздів партії згуртованою та ідейно загартованою. За роки минулої п'ятирічки наші ряди виросли більш як на 500 членів ВЛКСМ. Широкого розмаху набрало соціалістичне змагання. У ньому беруть участь понад 3800 юнаків і дівчат, 54 комсомольсько-молодіжних колективи.

Високих показників на передз'їздівській вахті добилися комсомольські організації рудоремонтного заводу, розрізів «Верболозівський» та «Морозівський», шахти «Світлопільська» та інші. 12 комсомольсько-молодіжних колективів достроково виконали завдання XI п'ятирічки, у тому числі 6 вуглевидобувних.

Молодь об'єднання постійно підвищує свій ідейно-політичний рівень. В нинішньому навчальному році у 33-х школах комсомольського політнавчання підвищують свої знання понад 750 комсомольців. 415 членів ВЛКСМ навчаються на заочних і вечірніх відділеннях технікумів і інститутів.

Торік при комітеті комсомолу об'єднання став працювати перший у вугільній промисловості України молодіжний центр «Фестиваль». Його діяльність спрямована на дальше поліпшення ідейно-політичного та морального загартування молоді.

Комсомольці об'єднання, одностайно схвалюючи передз'їздівські документи партії, запевняють, що докладуть зусиль, щоб бути в перших рядах активних бійців за успішне розв'язання завдань XII п'ятирічки.

Комітет комсомолу виробничого об'єднання «Олександріявугілля».

Слово молодих хліборобів

Комсомольська організація колгоспу «Перемога» - наполегливо працює над розв'язанням Продовольчої програми. Сьогодні ми з гордістю рапортуємо XXVII з'їзду партії:

соціалістичні зобов'язання взяті на 1985 рік комсомольці виконали достроково. У числі кращих виробничників Леонід Дусенко, Анатолій Великожон, Іван Дубнянський, Валентин Олійник та Сергій Малий. Вони набагато перевиконують норми виробітку, готують надійний фундамент під майбутній урожай, створюють умови для зростання продуктивності громадського тваринництва.

Комсомольці і молодь колгоспу прагнуть виконати всі завдання першого кварталу нової п'ятирічки до дня відкриття XXVII з'їзду КПРС. Таке слово молодих хліборобів.

Л. БУРКАЦЬКА, секретар комсомольської організації колгоспу.

Для сільського населення

Підбили підсумки змагання за право підписати рапорт XXVII з'їзду КПРС комсомольці та молодь Олександрійської міжрайбази облспоживспілки.

Сьогодні вони з гордістю доповідають:

за XI п'ятирічку сільському населенню районів, які обслуговує база, додатково до плану реалізовано різних товарів майже на півмільйона карбованців. Торік оптовий товарообіг у порівнянні з відповідним періодом 1984 року зріс на один процент. Перевиконано план минулого року і по роздрібному товарообороту. У цих успіхах великий вклад комсомольців та молоді нашого підприємства.

Право підписати рапорт партійному з'їзду удостоєна старший товарознавець О. Трач.

А. БОГДАНОВА, секретар комсомольської організації міжрайбази.

На шкільному меридіані

ТВОРЕЦЬ ДИТЯЧИХ КНИГ

У 5 «Б» класі Користівської середньої школи відбулася читацька конференція на тему «А. П. Гайдар — творець любимих дитячих книг». Заготовка вожата учениця 8 класу Олена Іщенко розкрила сторінки біографії письменника. Про літературну діяльність Аркадія Гайдара розповіла комсомолка Олена Григор'єва.

Сергій Полянін та Володимир Грінченко цікаво висвітлили питання «Живе сьогодні серед нас Тимур».

Ми переглянули книжкову виставку, яку підготувала бібліотекар Н. І. Бублик та прослухали огляд літератури про А. Гайдара.

І. БЕСКОСТА, Ю. БІЛЯК — книголюби 5 «Б» класу.

ПОЇЗДКА ДО СТОЛИЦІ

Я і мої подруги Ірина Калайко та Людмила Плахотнюк побували нещодавно в столиці нашої Батьківщини — Москві. Вона вразила нас своєю красою і гостинністю. Особливо сподобалася Красна площа. Тут ми побачили, як змінюється караул біля Мавзолею. Відвідали також Палац з'їздів, спорткомплекс «Олімпійський», Виставку досягнень народного господарства.

А. ГУРЖІЙ, учениця 8 класу Пустельниківської восьмирічної школи.

ЮНКОРІВСЬКИЙ ЗАГІН

На базі середньої школи при Червонокам'янському будинку піонерів організовано гурток юних кореспондентів. Методичний кабінет будинку піонерів (керівник Л. Пасічна) ставить собі за мету залучити дітей до безпосередньої роботи над словом, до вивчення літератури, творчості поетів і журналістів. Тут діти вчаться бачити прекрасне, пов'язувати думку і написане слово.

Юнкори вивчають історію створення газети, ази журналістики, пишуть вірші, гумористичні, замальовки.

Найбільш активними гуртківцями є М. Орлов, Л. Плоха, Т. Попова, В. Ратенко, І. Сурій.

М. ХАНІЛЕВИЧ, директор будинку піонерів.

Кіноекран лютого

«Радянське кіно — трудовим колективам» — під таким девізом у кінотеатрах міста проходить Всесоюзний кінофестиваль, присвячений XXVII з'їзду КПРС.

У лютому на кіноглядачів чекають зустрічі з багатьма фільмами «золотого фонду». Серед них Золотий призер XIV МКФ «Іди й дивись» режисера Елема Климова за сценарієм Алеся Адамовича. У цієї картини звичайна назва. Сповнена внутрішньої напруги. Вимоглива. «Іди і дивись»! Дивись, що таке війна, фашизм, смерть, страждання, страшна народна біда. Дивись, як вбивають і живими спалюють. Ця кінорозповідь звернена передусім до поколінь, які не знали, не пережили й не уявляють собі до кінця, що таке війна. Автори фільму показали всі страхіття війни, всі звірства фашистів і всю нашу ненависть до них.

В січневому кіноекрані ми розповідали про перші дві серії широкоформатної стрічки «Битва за Москву». Другий фільм — «Тайфун» охоплює події від початку розробки гітлерівськими штабами операції під кодовою назвою «Тайфун», результатом якої мало стати захоплення Москви, до головних подій Великої битви радянського народу за свою столицю і остаточного розгрому фашистських військ під Москвою. Нагадаємо, що кіноепопея «Битва за Москву» нова робота кінорежисера Юрія Озерова.

... Дізнавшись з радіопередачі чи газети про чергову провокацію, вчинену на Заході проти радянських громадян, ми не завжди усвідомлюємо, що за цими повідомленнями стоять конкретні людські долі, стоять ситуації, де кожний крок, слово чи рух стають політичною акцією, де кожний людський вчинок розглядається як дія представника своєї країни. Саме в такій ситуації опинилися герої фільму «Рейс 222», жанр якого можна визначити як гостру політичну хроніку. Ця картина поставлена на кіностудії «Ленфільм» режисером С. Мікаеляном. Він же й автор сценарію. В основу двосерійної стрічки покладено справжні факти. Кілька років тому в нью-йоркському аеропорту виник інцидент, який викликав у свій час широкий міжнародний резонанс. Протягом трьох діб американські власті затримували радянський літак. Серед пасажирів, які були на його борту, радянська актриса Ірина Паніна. Представники ФБР, держдепартаменту та емігрантських служб намагалися примусити молоду жінку всупереч її власному бажанню залишитися в Америці...

«Площа повстання — так називається художній фільм, присвячений першій російській революції 1905 — 1907 рр. Режисер-постановник Б. Токарєв. В основі картини — однойменна повість про долю двох молодих революціонерів, які жили у тривожний і напружений час, брали активну участь у підготовці революції 1905 року.

Про те, як у 1920 році було розгромлено в Криму армію генерала Врангеля, знає з підручників історії майже кожний. Але далеко не всім відома дальша доля білогвардійських солдатів, офіцерів. Історія тридцятитисячного воїнства Врангеля, останнього оплоту білого руху, яке в 1921 році знайшло притулок у Болгарії, покладено в основу двосерійного кінороману «Береги в тумані»...

Кіномитці «Мосфільму» представляють нові картини, які розкривають проблеми сучасного життя. Першу з них «Із життя Потапова» поставив за однойменним романом С. Іванова молодий режисер Микола Скуйбін.

Фільм «Третє покоління» порушує проблеми сьогодення, які доводиться вирішувати керівникові великого масштабу.

...Стежкою Хо Ші Міна іде партизанський загін. У його складі не лише озброєні бійці, а й біженці жінки, діти, старі. Серед них Кет Френсіс, відома американська актриса і співачка. Вона прибула, щоб на власні очі побачити те, що відбувається у В'єтнамі. Кров й смерть — ось що зустріла на землі багатостраждального В'єтнаму Кет, яка ледве уціліла у цій страшній битві... Так починається героїчна кіноповість «Координати смерті» — перша спільна радянсько-в'єтнамська постановка.

У картині вірменських кінематографістів «Танго нашого дитинства» йдеться про нелегке, але щасливе життя звичайної вірменської жінки, матері трьох дітей. Сіранум всю війну чекала чоловіка. Ростила дітей, разом з іншими ділила турботи воєнного часу. Настав мир. Повернувся і... незабаром залишив рідний дім — пішов до іншої. Що робити молодій жінці?..

Головна тема фільму «Лиха біда початок» — участь наших молодих сучасників у вирішенні важливих народногосподарських завдань. Герої картини випускники середньої школи, які прийшли за комсомольською путівкою працювати у взуттєвий магазин...

Чекаємо Вас, шановні кіноглядачі, в кінотеатрах міста.

О. БОНДАРЕНКО, директор об'єднаної дирекції кінотеатрів.



Багатий улов. Фотоетюд Г. Танського.

Приурочено тижню лижника

Відбулися обласні змагання з лижного туризму, присвячені тижню лижника. Проходили вони у Чорному лісі поблизу міста Знам'янки. Більше десяти команд з різних підприємств області долали дистанцію довжиною сім кілометрів. На шляху туристів круті схили та підйоми, чагарники, рівчаки.

Спортсменам необхідно було продемонструвати не тільки добру фізичну підготовку, а й уміння проходити туристським маршрутом, орієнтуватися на місцевості, долати перешкоди, транспортувати потерпілого, виготувавши нарти з лиж, користуватися туристським спорядженням.

Перше місце у цих змаганнях вибороли туристи спортклубу заводу «Червона зірка», друге — команда Кіровоградського педагогічного інституту, третє — Олександрійського електромеханічного заводу.

У цих змаганнях, які організувала обласна рада по туризму та екскурсіях, також брали участь команди індустріального технікуму та середньої школи № 2 з нашого міста. І хоч вони не вибороли призових місць, та змагалися завзято.

Ю. ШАБЛОВ, суддя змагань.

Читач продовжує розмову

Найвищий моральний бал

Я з задоволенням прочитав нарис Х. Соколовського «У рідній сім'ї», надрукований в газеті «Ленінський прапор» 7 січня 1986 року.

Івана Івановича Нішту знаю давно. Це людина чуйна, добра, уважна. Спасибі Вам, Іване Івановичу, і вашій сім'ї за людяність, ласку і увагу, за те, що зігріли хлопчину. Роман оцінив Вашу доброту і людяність найвищим моральним балом, назвавши Вас батьком, Вашу дружину — матір'ю, Сашка — братом.

Серце стискається від болю і образи за байдужих людей, які не хотіли допомогти Роману знайти свій шлях у житті.

Нехай, прочитавши цей нарис, задумаються і почервоніють самовпевнені керівники підприємств, які проявили черствість, бессердечність до долі Романа і байдуже штовхали молоду людину до підвалу. Страшно подумати, що така доля може спіткати не одного хлопчину. Не може бути керівником людина, кредо якої: чужа біда — не моя біда.

І. ВОЛОШКО, водій - наставник автобази виробничого об'єднання «Олександріявугілля».

На голубому екрані

П'ЯТНИЦЯ, 7 ЛЮТОГО

І ПРОГРАМА ЦТ

8.00 «Час».
8.40 Зустріч школярів із заслуженим винахідником РРФСР Б. Смирновим.
9.25 «Спогад про Павловськ». Документальний телефільм.
9.55 Світ і молодь.
10.30 «Життя і безсмертя Сергія Лазо». Художній телефільм. 3 серія «Комісари весни».
11.35 Новини.

* * *

14.30 Новини.
14.50 «Людина і природа». Документальні фільми «Долина», «Морю жити вічно».
15.30 Народні мелодії.
15.45 Російська мова.
16.15 Новини.
16.20 Стадіон для всіх.
16.50 Фільм — дітям «Перстень княгині Анни».
18.15 «Наш сад».
18.45 Сьогодні у світі.
19.00 Проблеми — пошуки — рішення. «Зростання рівня життя народу — найвища мета економічної політики КПРС». По закінченні — Концерт.
21.00 «Час».
21.40 «Грай, гармонь сибірська».
22.30 Сьогодні у світі.
22.45 «Ритми планети». Музична передача за участю артистів зарубіжної естради.

ПРОГРАМА УТ

10.00 **На XXVII з'їзді Компартії України.** Інформаційна програма.
11.00 «Коли співають діти».
11.25 Прем'єра науково - популярного фільму «Майстерня флори». Студія «Київнаукфільм».
12.10 І. Шток. «Це я — ваш секретар!» Вистава.
14.00 **На XXVII з'їзді Компартії України.** Спецвипуск Новин.

* * *

16.00 **На XXVII з'їзді Компартії України.** Спецвипуск Новин.
16.20 Срібний дзвіночок.
16.45 «Прем'єра документального фільму «Робота партійна».
17.30 Концерт української радянської пісні.
18.10 Актуальна камера. **На XXVII з'їзді Компартії України.**
18.55 **Концерт для делегатів XXVII з'їзду Компартії України.** Трансляція з Палацу культури «Україна».
20.45 На добраніч, діти!
21.00 «Час».
21.40 Художній фільм «Зворотний зв'язок».
23.10 **На XXVII з'їзді Компартії України.** Спецвипуск Новин.

II ПРОГРАМА ЦТ

8.00 Гімнастика.
8.15 «Прекрасна й загадкова». Науково-популярний фільм.
8.35, 9.35 Музика. 4 кл. Богатирські образи в музиці О. Бородіна.
9.05, 13.10 Англійська мова.
10.05 Учням СПТУ. Загальна біологія. «Біля джерел життя». Походження життя на Землі.
10.35, 11.40 Історія. 7 кл. Селянська війна під проводом С. Разіна.
11.05 В. Маяковський. «Моє відкриття Америки».
12.10 Фізика. 7 кл. Складаємо електричні кола.
12.40 Історія. 9 кл. «В. І. Ленін — вождь Жовтня».
13.40 Радянське образотворче мистецтво. Академія художеств СРСР.
14.10 Драматургія і театр. Б. Шоу.
15.00 Новини.

* * *

18.00 Новини.
18.15 «Співдружність». Тележурнал.
18.45 «Етика і психологія сімейного життя».
19.10 «Посмішка на арені». Фільм-концерт.
19.20 Чемпіонат СРСР з баскетболу. Чоловіки. «Жальгіріс» — «Будівельник» (Київ).
20.00 Вечірня казка.
20.20 Чемпіонат СРСР з легкої атлетики.
21.00 «Час».
21.40 Прем'єра художнього телефільму «Понеділок — день звичайний». 2 серія.
23.45 Новини.

Редактор
М. НОВИКОВ.

«ЛЕНИНСКОЕ ЗНАМЯ» — орган Александрийских городского и районного комитетов Компартии Украины, городского и районного Советов народных депутатов Кировоградской области (выходит на украинском языке).

АДРЕСА РЕДАКЦІЇ: 317900, м. Олександрія, вул. Шевченка, 74.

ТЕЛЕФОНИ: редактора — 2-23-45, відділів: партійного життя — 2-24-33, промисловості — 2-36-63, сільського господарства — 2-27-93, відповідального секретаря — 2-35-63, відділу листів — 2-01-43, приймальні — 2-22-32, бухгалтера — 2-27-93.

Спосіб друку високий. Газету виготовили поліграфісти: лінотиліст В. І. Столбаненко, складачі В. Є. Приходько, М. Г. Матюшенко, друкар О. Д. Кучеренко.

Олександрійська міська друкарня Кіровоградського облуправління у справах видавництв, поліграфії і книжкової торгівлі. Індекс 62065. Телефони: 2-31-35, 2-34-70. Тираж 28114. Обсяг 1 друк. арк. м. Олександрія, вул. Шевченка, 81. Зам. № 1000.

ПРОЛЕТАРІ ВСІХ КРАЇН, ЄДНАЙТЕСЯ!

ГАЗЕТА НАГОРОДЖЕНА ПОЧЕСНОЮ ГРАМОТОЮ ПРЕЗИДІЇ ВЕРХОВНОЇ РАДИ УРСР

Ленінський ПРАПОР

ОРГАН ОЛЕКСАНДРІЙСЬКИХ МІСЬКОГО ТА РАЙОННОГО КОМІТЕТІВ КОМПАРТІЇ УКРАЇНИ, МІСЬКОЇ ТА РАЙОННОЇ РАД НАРОДНИХ ДЕПУТАТІВ КІРОВОГРАДСЬКОЇ ОБЛАСТІ

Лютий
7
П'ятниця
1986
№ 22 (10890)
Ціна 3 коп.
Газета виходить у вівторок, середу, п'ятницю, суботу.

ГАЗЕТА ВИДАЄТЬСЯ З 26 БЕРЕЗНЯ 1919 РОКУ

XXVII З'ЇЗД КОМУНІСТИЧНОЇ ПАРТІЇ УКРАЇНИ

6 лютого в Києві, у Палаці культури «Україна», почав роботу XXVII з'їзд Комуністичної партії України.

За дорученням Центрального Комітету Комуністичної партії України з'їзд відкрив член Політбюро ЦК КПРС, перший секретар ЦК Компартії України В. В. Щербицький.

Одноголосно обирається президія з'їзду. З великим піднесенням делегати з'їзду обрали почесну президію у складі Політбюро Центрального Комітету Комуністичної партії Радянського Союзу на чолі з Генеральним секретарем ЦК КПРС М. С. Горбачовим.

Обираються секретаріат, Редакційна і Мандатна комісії з'їзду. Потім затверджується порядок денний:

1. Звіт Центрального Комітету Комуністичної партії України.

2. Звіт Ревізійної комісії Комуністичної партії України.

3. Про проект нової редакції Програми Комуністичної партії Радянського Союзу.

4. Про проект змін у Статуті КПРС.

5. Про проект Основних напрямів економічного і соціального розвитку СРСР на 1986—1990 роки і на період до 2000 року.

6. Вибори Центрального Комітету Комуністичної партії України.

7. Вибори Ревізійної комісії Комуністичної партії України.

З доповіддю «Звіт Центрального Комітету Комуністичної партії України» виступив товариш В. В. Щербицький.

XXVII з'їзд Комуністичної партії України, говорилось у доповіді, зібрався напередодні історичної події — XXVII з'їзду Комуністичної партії Радянського Союзу. Політичне значення XXVII з'їзду визначатиметься, насамперед, тим, що він прийме нову редакцію Програми КПРС, підіб'є підсумки багатогранної діяльності партії і народу на відповідальному етапі розвитку нашого суспільства, визначить нові рубежі комуністичного творення. Головний підсумок минулих п'яти років в тому, що наш народ упевнено йде вперед по шляху, вказаному Комуністичною партією, по шляху дальшого всебічного розвитку соціалістичного суспільства. Наша країна стала ще могутнішою, а радянські люди стали жити матеріально і духовно багатше.

Міжз'їздівський період відзначений цілеспрямованою зовнішньополітичною діяльністю КПРС і Радянської держави, їх наполегливими зусиллями, спрямованими на зміцнення позицій світового соціалізму, на зрив небезпечних замірів агресивних імперіалістичних кіл.

У Заяві Генерального секретаря ЦК КПРС товариша М. С. Горбачова вперше висунуто розгорнуту і конкретну програму поетапної, повної і повсюдної ліквідації ядерної зброї до 2000 року за умови заборони створення випробувань і розгортання ударних космічних озброєнь.

Минулий 1985 рік характеризувався напруженою роботою ЦК КПРС, усієї партії по виконанню постанов квітневого і жовтневого Пленумів ЦК КПРС, мобілізації комуністів, усіх трудящих на створення необхідних умов для більш динамічного розвитку радянського суспільства. Концепцію прискорення соціально-економічного розвитку радянського суспільства, розроблену ЦК КПРС, покладено в основу програмних документів, з якими партія йде до свого XXVII з'їзду. Комуністами, всіма радянськими людьми, міжнародною громадськістю вони сприйняті, як документи великої політичної, інтернаціональної значимості.

Основним підсумком роботи у звітному періоді є те, що економіка Радянської України, як складова частина єдиного народногосподарського комплексу країни, зробила великий крок уперед. Перевершено завдання п'ятирічного плану по зростанню національного доходу. Він зріс на 21,3 процента. Середньорічний приріст його був в 1,4 раза вищим, ніж у десятій п'ятирічці, і одержаний за рахунок підвищення продуктивності суспільної праці, яка зросла на 22 проценти при завданні 19 процентів. Вперше темпи зростання національного доходу перевищили темпи збільшення капітальних вкладень. Вдалося подолати також тенденцію зростання матеріальних затрат на одиницю продукції. Матеріаломіст-кість виробництва знижено на 3,4 процента проти 1,9 процента за п'ятирічним планом.

Випуск промислової продукції збільшився на 18,5 процента. Понад річні плани її реалізовано на 4 мільярди 538 мільйонів карбованців — це значно більше, ніж передбачалося соціалістичними зобов'язаннями.

Незважаючи на дуже відчутні удари, яких протягом усіх п'яти років завдавала багатьом районам республіки погода, закупки більшості видів продуктів і середньорічна валова продукція сільського господарства збільшилася.

Послідовно здійснювалася соціальна програма п'ятирічки. Позитивні зміни відбулись і в інших сферах суспільного життя.

Розв'язанню багатьох важливих соціально-економічних завдань у республіці сприяє активна участь в їх реалізації трудових колективів Москви, Ленінграда, Російської Федерації, всіх союзних республік, їх міцніюча єдність і взаємодопомога.

Далі товариш В. В. Щербицький зазначив, що в ряді галузей народного господарства і областей республіки не використовувались усі можливості для прискорення інтенсифікації виробництва. Внаслідок цього завдання п'ятирічки по зростанню виробництва ряду важливих видів промислової і сільськогосподарської продукції не виконані. Фондовіддача в промисловості продовжувала знижуватися, хоча темпи її падіння дещо сповільнились. Технічний рівень і якість багатьох видів продукції ще відстають від сучасних вимог.

Поворотною у справі інтенсифікації економіки має стати дванадцята п'ятирічка. Головне її завдання полягає у підвищенні темпів і ефективності розвитку економіки на базі прискорення науково - технічного прогресу, технічного переозброєння і реконструкції виробництва, інтенсивного використання створеного виробничого потенціалу, вдосконалення системи управління, господарського механізму і в досягненні на цій основі дальшого піднесення добробуту радянського народу.

У звітному періоді Центральний Комітет Компартії України постійно приділяв неослабну увагу вдосконаленню всіх сторін партійного життя, утвердженню ленінського стилю в роботі. На першому плані було забезпечення дальшого організаційно - політичного зміцнення партійних рядів, виховання комуністів у дусі високої відповідальності і дисципліни. За звітний період у партію прийнято понад 450 тисяч передових представників робітничого класу, колгоспного селянства, інтелігенції. В республіканській партійній організації зміцнилось робітниче ядро. Тепер у Компартії України 3.084.282 члени КПРС і 104.572 кандидати в члени партії.

В сучасних умовах ЦК КПРС ставить нові завдання по вдосконаленню ідеологічної роботи, зумовлені і проблемами нашого внутрішнього розвитку, й ідеологічним протиборством на світовій арені, яке різко загострилось. Партійні комітети республіки повинні рішуче повернути всю ідейно-виховну діяльність до справ, якими тепер живе країна. Це тим більш необхідно, що вдосконалення ідеологічної роботи на ряді ділянок відбувається не досить активно. Одним з головних напрямів, на якому Центральний Комітет постійно зосереджував увагу партійних організацій, було й лишається виховання трудящих в дусі радянського патріотизму і пролетарського, соціалістичного інтернаціоналізму. Дедалі більшої актуальності набувають нині також питання морального виховання, утвердження норм соціалістичного співжиття.

На закінчення товариш В. В. Щербицький сказав, що комуністи, трудящі Радянської України докладуть усіх зусиль, щоб і надалі в єдиній, братній сім'ї народів СРСР примножувати національне багатство, зміцнювати економічну та оборонну могутність нашої великої соціалістичної Батьківщини. У боротьбі за здійснення планів комуністичного творення Компартія України, як і завжди, буде надійним загоном нашої ленінської партії, вірною опорою Центрального Комітету КПРС.

Делегати заслухали звіт Ревізійної комісії Комуністичної партії України, з яким виступив голова комісії Ю. О. Олененко.

З'їзд переходить до обговорення звітів Центрального Комітету і Ревізійної комісії.

XXVII з'їзд Компартії України продовжує роботу.

(РАТАУ).

По праці шана



Григорій Васильович ТКАЧОВ — водій першого класу. В міжколгоспній механізованій пересувній колоні трудиться шістнадцять років. На перевезенні будівельних матеріалів змінні завдання виконує на 115—120 процентів. Доручений йому автомобіль утримує в хорошому стані. Своїм багаторічним досвідом він завжди ділиться з молоддю.

Григорій Васильович громадський інспектор безпеки руху. Передового водія занесено на Дошку пошани колони.

Г. В. Ткачов — ударник комуністичної праці.

Фото М. Пальчика.

На з'їзді Компартії Куби

Гавана, (ТАРС). Увага мільйонів кубинців звернута до столичного Палацу конгресів, де проходить III з'їзд Комуністичної партії Куби. Делегати аналізують підсумки роботи, проведеної партією і всією країною за п'ять років, що минули після II з'їзду Компартії Куби, намічають нові рубежі соціалістичного будівництва. Великого значення надається обговоренню і прийняттю Основних напрямів соціально-економічного розвитку країни на 1986—1990 роки, проекту Програми партії, деяких змін у Статуті партії, інших важливих документів.

Із звітною доповіддю виступив Перший секретар ЦК Компартії Куби Ф. Кастро.

5 лютого на з'їзді кубинських комуністів з промовою виступив глава делегації КПРС, член Політбюро ЦК КПРС, секретар ЦК КПРС Є. К. Лигачов.

ВІД З'ЇЗДУ ДО З'ЇЗДУ

ВПЕВНЕНОЮ ХОДОЮ

Минула 11-та п'ятирічка. розпочалася нова... Сьогодні, напередодні XXVII з'їзду КПРС трудові колективи аналізують зроблене, намічають нові рубежі. Об'єктивна, критична оцінка досягнутого, націленість на вищі результати — це зараз характерне для всіх, від робітника до керівника найвищого рангу.

Наша розповідь про колектив Олександрійського механічного заводу.

Одразу слід підкреслити, що минула п'ятирічка стала для цього колективу важливим кроком уперед по шляху підвищення ефективності виробництва. П'ятирічний план було виконано до 7 листопада, 1985 року. Додатково реалізовано продукції на 651 тисячу карбованців. Це значно більше, ніж намічалося в соціалістичних зобов'язаннях заводчан.

Законом господарювання стало для колективу добиватися більших результатів при менших затратах. Обсяг виробництва продукції збільшився за п'ятирічку майже на третину, а кількість робітників залишилася приблизно на одному рівні. Продуктивність праці зросла порівняно з 1980 роком на 61,7 процента. Собівартість продукції знижено за цей період на 12,5 процента, завдяки цьому одержано економію в сумі 168 тисяч карбованців. Зрозуміло, що успіх не прийшов сам по собі. Це результат щоденної напруженої праці, старань людей. Основними складовими частками можна назвати широке впровадження бригадного методу роботи, механізацію і автоматизацію трудомістких процесів, удосконалення технології.

Ось, як говориться, три кити, на яких тримається виробництво. Наприклад, сьогодні бригадною формою праці охоплено 76,7 процента робітників. Причому бригади широко застосовують елементи госпрозрахунку, коефіцієнт трудової участі кожного. Це примушує людей бути економістами на робочому місці, по - господарськи використовувати ресурси. Природно, що зріс потяг людей до оволодіння професійними і економічними знаннями. У бригадах переважна більшість робітників володіє суміжними професіями, майже всі мають високі робітничі розряди.

За п'ятирічку у виробництво впроваджено 18 одиниць високопродуктивного технологічного устаткування, в тому числі верстати з числовим програмним управлінням. Чим досконаліша техніка, тим краще треба знати її, щоб використовувати на повну потужність. Що дають технічні новинки підприємству, видно хоча б з такого прикладу.

Раніше пластик до дерев'яно - стружкових плит приклеювали вручну. Наносили квачем шар клею і затискували на певний період плити під ручним пресом. Тепер все це робить багатошаровий механічний прес. За одну зміну робітник на ньому може видати стільки продукції, скільки раніше давав за тиждень.

Або ще така новинка. Щодня доводиться різати сотні кілограмів металу різної товщини і конфігурації. Раніше це робили з допомогою газового різака. Після цього деталі треба було обробляти на фрезерувальному верстаті. Тепер металорізальна пилка робить все швидко, точно, практично без відходів. Продуктивність праці підвищилася удвічі.

Завдяки таким нововведенням заводчанам удалося вивільнити з-під трудомістких процесів тільки за останній рік більше 10 чоловік.

Вагому лепту в прискорення науково - технічного прогресу внесли раціоналізатори. Економічний ефект від використання у виробництві їхніх пропозицій становить більше 40 тисяч карбованців. Немало зроблено ними для освоєння нових видів товарів для населення. До речі, додатково до п'ятирічного плану їх вироблено на 35 тисяч карбованців.

Великі і складні завдання стоять перед заводчанами у новій п'ятирічці. Наприклад, тільки у 1986 році випуск товарної продукції треба збільшити майже на 10 процентів проти минулого року.

Колектив намітив у своїх зобов'язаннях завершити річний план достроково 1 видати додатково на 15 тисяч карбованців продукції.

Продуктивність праці буде підвищено проти завдання на 1 процент, собівартість продукції знижено на 0,5 процента. Виконання плану реалізації продукції з урахуванням зобов'язань по поставках стає для заводчан основним правилом роботи.

Протягом року буде освоєно 6 нових видів поліграфічного устаткування і 5 видів товарів для населення. На технічне переоснащення виробництва направляється в нинішньому році 860 тисяч карбованців.

За п'ятирічку продуктивність праці буде підвищено на третину, а обсяг випуску продукції зросте на чверть.

Боротьба за подолання цих рубежів уже розпочалася. Так, успішно завершено план січня. Додатково вироблено продукції на 20 тисяч карбованців. Цього вдалося досягти за рахунок росту продуктивності праці. До речі, за січень завдання по цьому показнику перевершено на третину. Отже, взято успішний трудовий старт.

Є. КРАВЧЕНКО.

Визначили завдання

Відбувся пленум міського комітету профспілки працівників культури. З доповіддю про завдання профорганізацій підприємств і організацій у відповідності з проектом Основних напрямів економічного і соціального розвитку СРСР на 1986 — 1990 роки і на період до 2000 року виступила голова міськкому профспілки Л. Г. Нікітенко.

Вона відзначила, що нині в місті проходить всенародне обговорення проекту Основних напрямів і важливо, щоб воно носило діловий характер, тісно пов'язувалось з вирішенням тих завдань, які стоять перед трудовими колективами.

У кожній організації необхідно широко розгорнути змагання за виконання планів і соціалістичних зобов'язань 1986 року. В центрі трудового суперництва повинні бути якісні показники. Саме так працюють з перших днів дванадцятої п'ятирічки бригади слюсарів-ремонтників механічного заводу, якими керують В. І. Данилюк і О. Ю. Павловський. У цих колективах висока продуктивність праці, змінні норми всі робітники виконують на 115—120 процентів.

Відповідальні завдання стоять перед працівниками кіно, бібліотек, книжкових магазинів.

В обговоренні доповіді взяли участь голови комітетів профспілки механічного заводу І. І. Вітер, фабрики діаграмних паперів Б. І. Кудря, централізованої бібліотечної системи Л. Г. Мірошниченко, культосвітнього училища В. У. Захарченко та інші.

З інформацією про створення в трудових колективах первинних організацій Всесоюзного добровільного товариства боротьби за тверезість на пленумі виступила відповідальний секретар міської організації названого товариства О. А. Гунько. Вона ознайомила присутніх з Статутом Всесоюзного добровільного товариства боротьби за тверезість, дала поради по створенню первинних організацій на місцях.

В. ТАРАНЕЦЬ.

Рапортують водії

Високе трудове піднесення панує в ці дні в колективі автоколони № 3 автобази виробничого об'єднання «Олександріявугілля». Працюючи на розкривних роботах розрізу «Верболозівський», водії виконали січневе завдання на п'ять днів раніше наміченого строку. До кінця місяця додатково до плану відсипано у відвали 52 тисячі кубометрів породи.

Високо тримають прапор трудової вахти на честь XXVII з'їзду КПРС комуністи І. І. Сазченко, І. П. Мірошниченко, А. Ф. Капуста, В. М. Григор'єв, О. І. Приходько. Змінні норми щоденно вони виконують на 120—130 процентів.

Вагомі трудові здобутки членів КПРС служать добрим прикладом для всіх водіїв автоколони.

У дні роботи XXVII з'їзду Компартії України працівники автоколони вирішили добитися найвищої продуктивності праці і доведені завдання перевиконати у півтора раза.

І. ІСАЄНКО,
секретар партбюро автоколони № 3.

З новосіллям!

Напередодні відкриття XXVII з'їзду КПРС будівельники третього будуправління зробили чудовий дарунок робітникам радгоспу-технікуму. Вони здали в експлуатацію 72-квартирний будинок для робітників господарства.

Після закінчення робочого дня на подвір'ї будинку зібралися майбутні мешканці і з нетерпінням чекали тієї хвилюючої миті, коли отримають ключі.

На мітинг прибули: заступник голови райвиконкому І. В. Воробйова, будівельники на чолі з начальником другої дільниці В. В. Маньком.



Відкрив мітинг секретар парткому радгоспу - технікуму В. М. Гаврилишен. Він говорив, що наша партія й уряд завжди проявляють велику турботу про добробут радянських людей, про збереження миру в усьому світі. Від імені дирекції, парткому та профкому господарства він подякував будівельникам за чудовий подарунок, кращим робітникам будівельного управління тесляру І. М. Вінниченку, бригадиру монтажників М. А. Музичку, електрослюсарю І. Ф. Сердечному та маляру А. А. Тараненко вручив Почесні грамоти.



На знімках: під час мітингу виступає секретар парткому радгоспу - технікуму В. М. ГАВРИЛИШЕН; голова профкому технікуму Л. О. ХАЙМЕНОВА вручає ключі новосельам.

Фото М. Пальчика.

Нотатки оглядача

АПК у дзеркалі статистики

Статистика відкрила нову главу — про облік діяльності Агропромислового комплексу країни (АПК). Вперше рядок «Агропромисловий комплекс» озаглавив цей розділ у повідомленні ЦСУ СРСР про підсумки виконання Державного плану економічного і соціального розвитку СРСР у 1985 році.

Повна структура АПК — багатогалузевого комплексу — по країні поки що не вималювалася — завершується його перебудова. А ось у Російській Федерації, наприклад, Держагропром республіки вже визначився. До нього увійшли 24,5 тисячі колгоспів і радгоспів, 1720 окружних і районних агропромислових об'єднань, тисячі підприємств м'ясної і молочної промисловості, інших підприємств, які обслуговують сільське господарство, десятки науково-дослідних установ. За цим переліком — якісне сьогодення продовольчої сфери. Багатогалузева, вона тепер управляється, планується і фінансується як єдине ціле.

За останні 15 років основні виробничі фонди Агропромислового комплексу країни потроїлись і оцінюються в сотні мільярдів карбованців. Близько 90 процентів цих основних фондів мають промислове походження. В свою чергу, дари землі є основою продовольчих і промислових товарів, з яких формується більш як 70 процентів товарообороту. На сільськогосподарській сировині та напівфабрикатах працюють приблизно 90 галузей нашої економіки. В АПК створюється близько 36 процентів національного доходу країни.

Обсяг сільськогосподарської продукції в 1985 році зріс до 208 мільярдів карбованців. Врожай зерна повністю забезпечує постачання населенню країни хліба і хлібопродуктів. Перевиконано плани виробництва основних продуктів тваринництва.

В галузях АПК є ще й серйозні недоліки. У багатьох господарствах неефективно використовуються ресурси, що виділяються. На усунення недоліків і упущень, на прискорення темпів розвитку і спрямовані заходи, які здійснюються тепер в Агропромисловому комплексі країни.

Д. СМИРНОВ,
оглядач ТАРС.

Депутат і життя

В авангарді—обранці народу

Минає рік відтоді, коли відбулися вибори депутатів районної Ради дев'ятнадцятого скликання. Трудящі району майже половину народних депутатів обрали вперше. Виконується ленінський принцип широкого залучення мас до управління державою.

Як же справляються з своїми депутатськими обов'язками народні обранці? Ось, наприклад, Галина Семенівна Громенко, свинарка колгоспу «Прапор комунізму», вже понад 20 років трудиться на фермі. Сумлінну і трудолюбиву жінку завжди ставлять у приклад іншим тваринникам. Вона щороку виходить переможцем змагання. І в минулому році одержала від кожної свиноматки по 30,2 поросяти. Це найвищий показник по колгоспу.

Галина Семенівна — краща наставниця молодих свинарок. Під її наставництвом другий рік працює дочка Валентина. У минулому році комсомолка одержала по 27 поросят від кожної свиноматки.

У колгоспі сумлінно працюють і син Володимир та невістка Раїса.

Як депутат, Галина Семенівна завжди турбується про поліпшення умов праці свинарок, про вчасне завезення кормів. Вона вимоглива до себе і до подруг, бореться за суворе дотримання внутрішнього розпорядку дня.

— Цими днями правління колгоспу проводило переатестацію всіх трудівників тваринництва, — розповідає завідуюча відділом кадрів Л. М. Касяненко, — атестаційна комісія присвоїла Г. С. Громенко перший клас за глибоке знання свинарства.

Обрана депутатом районної Ради молода свинарка колгоспу «Росія» Ольга Миколаївна Яковець. За два роки роботи на фермі показала себе з кращого боку. Користується повагою і авторитетом у колективі. У минулому році, наприклад, зобов'язувалася одержати приплід від 160 свиноматок, а одержала і передала на дорощування весь приплід від 240 свиноматок.

Ольга турботлива, неспокійної вдачі жінка. Восени минулого року виступила на сесії районної Ради, де обговорювалося питання про інтенсивний розвиток тваринництва і збільшення виробництва продукції. О. Яковець висловила серйозні і справедливі зауваження на адресу керівників РАПО і колгоспу, які погано дбають про поліпшення умов праці для свинарок. Свиноферма колгоспу у Пахарівці далеко від центральної садиби господарства. Сюди часто не доходять руки керівників та спеціалістів. Занедбано племінну роботу. Кормоцех не працює. Все це негативно відбивається на показниках по виробництву свинини.

На ці критичні зауваження звернули увагу керівники колгоспу і вживають нині заходи.

Недавно Ольгу Яковець комуністи колгоспу прийняли кандидатом у члени КПРС.

Молодий комуніст Тамара Павлівна Ворона кілька років працювала телятницею у колгоспі імені Леніна після закінчення середньої школи. Добивалася високих показників по приросту живої ваги тварин. Брала активну участь у громадській роботі. З честю виконує депутатські обов'язки. А в червні минулого року правління колгоспу направило її на курси техніків штучного осіменіння сільськогосподарських тварин, які вона успішно закінчила. Нині працює техніком, справляється з обов'язками.

Сумлінно виконує депутатські обов'язки шофер радгоспу «Шарівський», молодий комуніст Сергій Григорович Кондратенко. Він завжди перевиконує завдання на перевезенні народногосподарських вантажів. Служить добрим прикладом для інших.

Х. СОКОЛОВСЬКИЙ.

Країна Рад: новини дня

Вугільний конвейєр Примор'я

Владивосток. Припинено ввіз бурого вугілля в Примор'я. Далекосхідні шахтарі забезпечили потребу промислових підприємств краю в цьому паливі. Вивільнилися сотні ешелонів, які раніше використовувались для перевезення півтора мільйона тонн вугілля. Розширення площ розрізів, модернізація шахт дасть змогу уже в нинішній п'ятирічці повністю перейти на споживання вугілля місцевого виробництва.

Контролер на ім'я «Аргон»

Мінськ. Найсуворіших контролерів перевершила автоматизована система перевірки якості продукції «Аргон-1», яку сконструювали інженери об'єднання «Горизонт». Система визначає глибинні дефекти в роботі телевізора, які можуть проявитися тільки в процесі тривалої експлуатації. У перспективі планується оснастити чутливим «інструментом» і інші робочі місця ВТК, а часом з'єднати комплекси із заводською АСУ. Це дасть змогу оперативно управляти якістю продукції.

Палітра біотехнології

Душанбе. Наряднішими стали тканини Душанбинського бавовняного об'єднання. Яскравості їм надали барвники, створені фізиками Таджицького університету на основі біотехнології. Тепер замість крохмалю та інших харчових продуктів вихідною сировиною є мікроорганізми, вирощені на відходах нафтоперегонки.

(ТАРС).



Антон Михайлович РЕКИЦЬКИЙ в Олександрійському цеху «Вторчермет» очолює комплексну бригаду № 2. Він газорізальник. Крім основної спеціальності, володіє суміжними: стропальника, кранівника.

На різанні металу змінні завдання виконує на 130—140 процентів.

Фото М. Пальчика.

Від Олександрії до Сонине

Коли за кермом автобуса 51-го маршруту Григорій Михайлович Руденко, пасажири, задоволені. Як водія його відзначає висока майстерність, уважність, пунктуальність. Незважаючи на несприятливі погодні умови завжди вчасно прибуває в село.

Як приємно зайти в салон автобуса, зустріти доброзичливий погляд, відчути турботу й повагу з боку водія. І наша взаємна ввічливість сприяє доброму настрою на весь робочий день.

Привітно зустрічає своїх пасажирів Григорій Михайлович. І дітей вчасно доставить до школи, й інваліду не відмовить у проханні зупинитись там, де йому зручніше.

За п'ятнадцять років роботи в АТП № 10011 Г. М. Руденко неодноразово одержував подяки, був переможцем обласного змагання водіїв, нагороджувався Почесними грамотами за високу культуру обслуговування.

Хочемо подякувати йому за доброту, чуйність, турботу про пасажирів.

Жителі села Сонине.

Звіти і вибори в колгоспах

Під лежачий камінь...

В великою увагою на зборах слухали трудівники колгоспу «Прогрес» звітну доповідь голови правління В. Г. Півняка. Володимир Григорович проаналізував наслідки господарської діяльності колгоспників у завершальному році одинадцятої п'ятирічки. Його доповнили виступаючі, які висловили свої зауваження за допущене в господарстві відставання.

А говорити було про що. Адже торік колгосп залишився у великому боргу перед державою по продажу сільськогосподарської продукції.

Так, замовлення держави на зерно виконано на 58 процентів, овочі — на 84, цукрові буряки — на 43, м'ясо—на 70 процентів. У господарстві зібрали низький урожай кормових культур, що негативно вплинуло на продуктивність худоби.

Механізатор тракторної бригади № 3 А. Я. Рожнов піддав гострій критиці спеціалістів господарства, які рідко бувають у полі, мало цікавляться виробничими справами рільників. Особливо - це стосується інженерної служби, яку очолює І. С. Гармаш. Якість ремонту техніки у колгоспі низька. Фонду запасних частин у центральній механічній майстерні не створено. Пересувні автомайстерні використовують не за призначенням — на них розїжджають спеціалісти.

Зовсім не турбувалися члени правління про умови праці і відпочинку трудівників третього відділка. Майстерня у польовому стані не опалюється. Медпункт у селі на замку. Магазин тут працює лише кілька годин на добу. Кінофільми демонструють двічі на тиждень.

Керуюча відділком № 2 В. І. Васильєва з тривогою говорила про низьку культуру землеробства. В господарстві вкрай недостатньо вносять у грунт органічні і мінеральні добрива, щороку залишається весноорана, зволікаються строки сівби. Хімскладу в колгоспі немає, добрива під відкритим небом псуються.

Не все гаразд у господарстві із вирощуванням овочів. Астраханська технологія не застосовувалась. Не всі плантації розмішено на зрошуваних землях.

У тракторних бригадах висока собівартість оранки, не налагоджений облік роботи, мають місце перевитрати пально-змащувальних матеріалів. На жаль, бригадири, обліковці тракторних бригад не пояснили на зборах, чому так сталося, які розроблено заходи на усунення неполіків.

Працівники автотранспорту не виконали плану перевезення народногосподарських вантажів, а перевитрати пального і мастил становили 2419 карбованців. Проте завідуючий гаражем В. І. Сухорук не виступив на зборах і не пояснив присутнім причин, які призвели до цього.

Внесли певний вклад у виконання Продовольчої програми тваринники. План виробництва молока торік виконано на 106 процентів, продажу його державі — на 111 процентів.

Кращих наслідків у роботі добився колектив першої ферми. Тут одержали більше як по 3000 кілограмів молока від корови.

Та поряд з цим в роботі тваринників ще багато «вузьких» місць. Саме на них зупинилися у своїх виступах головний зоотехнік Л. П. Рябошапко, завідуюча другою молочнотоварною фермою Л. І. Козинець, головний ветлікар В. С. Литвинов. Всі вони говорили про те, що на фермах не проводяться санітарні дні, прирости живої ваги тварин малі, часто виходять з ладу гноєтранспортери, собівартість продукції висока. Все це дійсно так. Але хто ж повинен усувати ці недоліки, як не спеціалісти та керівники середньої ланки?.

Свинарка С. В. Сілідей у своєму виступі наголосила, що в корпусах свиноферми холодно, трудомісткі процеси не механізовано, часто бувають перебої з водою.

Змістовними були також виступи комбайнера Ф. О. Юрцевича, головного агронома І. П. Бурого, ланкової Л. О. Бугайової, керуючого відділком В. І. Ковтуна.

Про роботу ревізійної комісії доповіла колгоспникам її голова В. О. Балаєскул.

На завданнях, які необхідно вирішувати трудівникам колгоспу «Прогрес» у нинішньому році, зосередив увагу присутніх голова виконкому районної Ради народних депутатів О. М. Сергатий.

В. СОКОЛОВ,
спецкор газети «Ленінський прапор».

Слідами наших виступів

«ЧЕРСТВІСТЬ І БАЙДУЖІСТЬ»

У публікації під таким заголовком, надрукованій у «Ленінському прапорі» 14 січня ц. р. піддавалися критиці окремі працівники райвузла зв'язку за неуважне, черстве ставлення до ветерана партії і війни та праці О. А. Чорномора.

Як повідомив редакції начальник райвузла зв'язку О. В. Корнійчук, виступ газети обговорено на зборах керівників вузла та працівників цеху міської телефонної мережі. Головному інженеру С. М. Толмачову та начальнику цеху В. Ф. Стражко, які ведуть прийом громадян, указано на необхідність більш чіткого виконання службових обов'язків.

З метою поліпшення обслуговування населення у першому кварталі цього року намічено вирішити питання організації окремого абонентного бюро. Це дасть можливість приймати заяви громадян і видавати довідки про можливість та строки установки телефонних апаратів на їх квартирах.

Керівники вузла зв'язку принесли вибачення О. А. Чорномору.

Концерт для передовиків

З творчим звітом перед трудівниками полів і ферм, керівниками колгоспів і організацій, переможцями соціалістичного змагання завершального року одинадцятої п'ятирічки виступили колективи художньої самодіяльності району.

Вокальні ансамблі клубних закладів Ясинуватки і Шарівки дарували трудівникам пісні про рідний край, про землю. Для ветеранів праці К. Трушин виконав пісню «Поле Куликово».

З задоволенням сприймали глядачі запальні танці у виконанні народного самодіяльного танцювального колективу Новопразького селищного будинку культури.

Обробки народних мелодій прозвучали у виконанні юних аматорів сцени — ансамблю сопілкарів Михайлівського будинку культури, ансамблю «Веселі ложкарі» із СПТУ № 33.

Заключним акордом концерту був виступ народного самодіяльного хору Новопразького селищного будинку культури, у виконанні якого прозвучало кілька творів радянських композиторів.

І. ПЕШКО.

Сестра милосердя



У другому відділенні Олександрійської психоневрологічної лікарні чотирнадцятий рік добросовісно працює медсестрою Г. П. Рушай. Дисциплінована, старанна у праці, вона завжди уважно, з теплотою ставиться до хворих.

Галина Павлівна — ударник комуністичної праці, громадський активіст. Вона очолює профгрупу відділення. Певна заслуга профгрупорга в тому, що друге відділення в соціалістичному змаганні за 1985 рік вибороло першість по лікарні.

Г. П. Рушай нещодавно була учасницею обласного конкурсу «Кращий за професією» і зайняла призове місце.

Жінка любить пісню, бере активну участь у художній самодіяльності.

На знімку: Г. П. РУШАЙ.

Фото Г. Ярошенка.

Молода зміна

Зовсім недавно влилися в колектив операційної частини центральної ощадної каси № 3070 контролери Олена Бондаренко і Лілія Лещенко. Олена прийшла до нас після закінчення Кіровоградського професійно-технічного училища № 6, де одержала спеціальність контролера-касира. Лілія до цього працювала на електромеханічному заводі і з роботою ощадкас була, фактично, не знайома.

За ними закріпили досвідчених наставників Ольгу Миколаївну Шульгу та Віру Миколаївну Олійник, які допомагали освоїти електронно-обчислювальні машини і детально вивчити інструкції.

Дівчата швидко освоїли роботу контролерів.

Лілія і Олена беруть активну участь у комсомольському і громадському житті колективу, організовують вечори-зустрічі з ветеранами війни і праці.

Лілія — заступник секретаря комсомольської організації і член редколегії стінгазети. Як і їх наставники, операції виконують швидко і акуратно. Обидві брали участь в конкурсі молодих працівників ощадкас міста, де показали, що роботу контролерів знають і виконують добре. Нині працюють нарівні з старшими. Наставниці гордяться своїми здібними ученицями.

Відвідувачі ощадкаси задоволені обслуговуванням молодих контролерів.

К. КОВАЛЕНКО,
завідуюча оперативною частиною центральної ощадкаси № 3070.

Наші славні земляки

Шляхи Леоніда Чернова

Народився Леонід Чернов 15 (3) січня 1899 року в Олександрії. Його життя надто барвисте й багате на пригоди. Поезії й оповідання оригінальні, талановиті. Батько, робітник, належав до старого козацького роду, а дід по матері був матрос і бурлака. Чи не звідси в нього проклюнулась та невситима любов до мандрів, якою він вславився серед друзів — харківських письменників, як автор одинадцяти книжок. Один з перших в українській літературі, Леонід Малошийченко (це його справжнє прізвище) дав морські нариси й поезії.

Дитинство майбутнього письменника минуло в Крилові на Тясмині. З Олександрійської гімназії, де юнак вперше почав писати вірші, в 1914 році його виключили за видання підпільного гумористичного журналу. (Можливо, збереглись у когось із земляків його примірники?). Гімназію закінчив в 1917 році в Кишиневі.

У роки громадянської війни Л. Малошийченко працював в агентстві УкРосТА, редагував «Рубікон». Навчався в університеті (на математичному та юридичному факультетах). Потім грав у театрі імені Франка (1921 р.). Писав п'єси, повісті, перекладав Мольєра.

У червні 1923 року після невдалої спроби заснувати свій театр «Махудрам» (Майстерня художньої драми) Л. Малошийченко пустився в мандрівку на Далекий Схід. У Владивостоці, де незадовго перед тим перебував поет Михайль Семенко, працював у газеті, журналах, кіно, видав збірку «Профсоюз сумашедших» (Владивосток, 1924 р.), вигадавши собі псевдонім Чернов. В 1924 році йому запропонували створити кінохроніку першого навколосвітнього рейсу радянського пароплавства «Трансбалт» (рейс Владивосток-Одеса).

Побував у Індії. Звідти вивіз не тільки яскраві враження, які опише потім у книжці «125 днів під тропіками» (Харків, ДВУ, 1928 р.), а й туберкульозну паличку, що вкоротила йому віку. Побувавши в Бомбеї, через Каїр Чернов мандрує до Одеси. Там пише поему «Борьба за радость», яку було надруковано в журналі одеських футуристів «Юголеф». Проживши трохи в Ленінграді, Леонід Чернов повертається на Україну. Понад рік мешкає в Олександрії, хворіє. Восени 1926 року письменник переїздить до Харкова.

Опинившись у вирі культурного життя тодішньої столиці УРСР, відразу підключається до роботи. У 1927 році в газеті «Культура і побут», журналах «Червоний шлях», «Всесвіт», «Нова генерація» починають з'являтися його вірші й оповідання українською мовою. Митець широко друкується в харківському «Літературному ярмарку» (1929 р.), четвертий випуск якого оздобив своїми інтермедіями. Поет - конструктивіст Валеріян Поліщук друкує його короткий життєпис і залучає до участі в збірнику «Авангард».

23 січня 1933 року Леонід Чернов помер і остання збірка його поезій «На розі бур» виходить уже посмертно. Оздобив її славетний Анатоль Петрицький. «Чернов помер, нехай живуть Чернови!» — сказав над його могилою Максим Рильський.

На своєму короткому віку Л. Чернов встиг побачити багато країн і людей. Письменник дуже любив найновішу (на той час) техніку. Його очі були широко розплющені в новий світ, у який так палко вірив. Він писав:

Епоха в'яже перевесла,
Дюралюміній — льот
і біг —
Змінити прадідівські
весла
На гуд пропелерів
твоїх...

У першій книзі спогадів «Розповідь про неспокій» (К., 1968 р.) Юрій Смолич присвятив Чернову окремий розділ «Кобзар на мотоциклі» — яскравий і цікавий нарис про померлого друга.

Ось головне, що відомо про життя Леоніда Чернова-Малошийченка. Він мав дружину, багато друзів. В Олександрії мешкав його батько. Існували два альбоми з віддрукованими кадрами його довколасвітньої подорожі. Повинні лишитися якісь сліди. Добру справу зроблять ті читачі, що надішлють до редакції свої спогади про цю людину чи повідомлять, де можна шукати його листи, книжки й рукописи.

С. БІЛОКОНЬ,
кандидат філологічних наук.

На голубому екрані

СУБОТА, 8 ЛЮТОГО
І ПРОГРАМА ЦТ

8.30 «Чудеса без чудес».
10.00 «Здоров'я».
10.45 Прем'єра фільму-концерту «Любов Тимофєєва».
11.20 Рух без небезпеки.
11.50 «Архітектор Л. Руднєв».
12.20 «Для всіх і для кожного».
12.50 Фотоконкурс «В об'єктиві — Батьківщина».
12.55 «Місто і підліток». Про юнацькі клуби м. Пензи.
13.30 О. Бек. «Волоколамське шосе». Фільм-вистава Московського Художнього театру Союзу РСР ім. М. Горького.
14.30 Новини.
14.45 Продовження фільму-вистави «Волоколамське шосе»
15.30 Очевидне—неймовірне.
16.30 Новини.
16.35 «Про час і про себе». Поетична антологія С. Єсенін.
16.50 «Співдружність». Тележурнал.
17.20 Виступає ансамбль цимбалістів Палацу культури профтехосвіти БРСР.
17.30 «Колишні...». Судовий нарис.
18.20 «Казки про мультиплікації».
19.20 Новини.
19.25 Вперше на екрані ЦТ. Художній фільм «Життя прекрасне».
21.00 «Час».
21.40 «В гостях у клуба «Що? Де? Коли?».
22.55 Новини.
23.00 Прем'єра фільму-концерту «Ленінградські акварелі».

ПРОГРАМА УТ

10.00 На XXVII з'їзді Компартії України. Інформаційна програма.
10.40 «Сонячне коло» Танцювальний ансамбль Київського Палацу піонерів і школярів ім. М. Островського.
11.10 М. Зарудний. «Регіон». Відеофільм-вистава.
12.40 «У колі друзів». Концерт музичних колективів братніх республік.
13.35 На XXVII з'їзді Компартії України. Спецвипуск Новин.
13.55 «Крупним планом». Ведучий — письменник Б. Коротич.
14.50 «Крила». До 80-річчя з дня народження лауреата Ленінської і Державної премій Героя Соціалістичної Праці, авіаконструктора О. К. Антонова.
15.30 Вперше на екрані УТ. Художній фільм «Климко». Студія ім. О. Довженка.
17.30 Концерт переможців телетурніру «Сонячні кларнети».
19.00 Актуальна камера. **На XXVII з'їзді Компартії України.**
20.00 «Ленін. Партія. Народ». Концерт радянської пісні.
20.30 «Скарби музеїв України». М. Антончик. «Господар рідної землі».
20.45 На добраніч, діти!
21.00 «Час».
21.40 Пісні моєї Вітчизни.
22.00 На XXVII з'їзді Компартії України. Інформаційна програма.

II ПРОГРАМА ЦТ

9.00 «Ранкова пошта».
9.30 «Дотик». Документальний телефільм.
10.20 «На землі, в небесах і на морі».
10.50 Програма Свердловської студії телебачення.
11.50 Міжнародний турнір з боротьби дзюдо.
12.20 «Спадкоємці». Художній фільм. 3 серія.
13.25 Клуб мандрівників.
14.25 Зустріч школярів з двічі Героями Радянського Союзу, льотчиками-космонавтами СРСР Г. Гречком та В. Джанібековим.
15.10 Чемпіонат світу з фігурного катання на лижах.
15.40 Мультфільми.
16.05 «Переможці!».
18.55 «Обираю Антарктиду».
19.25 Чемпіонат світу з кованярського спорту. Жінки.
20.00 Вечірня казка.
20.15 Чемпіонат СРСР з легкої атлетики.
21.00 «Час».
21.40 «Покровські ворота». Художній телефільм. 1 і 2 серії.
23.55 Новини.

НЕДІЛЯ, 9 ЛЮТОГО
І ПРОГРАМА ЦТ

9.30 Будильник.
10.00 Служу Радянському Союзу!
11.00 Музична передача «Ранкова пошта».
11.30 Клуб мандрівників.
12.30 Музичний кіоск.
13.00 Сільська година.
14.00 Дитячий гумористичний кіножурнал «Єралаш».
14.35 До Дня Аерофлоту.
15.20 Концерт.
16.05 Новини.
16.10 В гостях у казки. «Пригоди Мюнхаузена». Мультфільм.
17.15 «Для вас, ветерани».
18.00 Міжнародна панорама.
18.45 «Шайбу, шайбу!». Мультфільм.
19.55 Новини.
20.00 «Новорічна вистава». (Повторення передачі від 1 січня).
21.00 «Час».
21.45 Продовження «Новорічної вистави».
23.00 Новини.

ПРОГРАМА УТ

10.00 Інформаційна програма.
10.50 На здобуття Державної премії УРСР ім. Т. Г. Шевченка. Народні артисти СРСР Т. Таяніна та Б. Ковтун.
11.55 Доброго вам здоров'я.
12.25 Новини.
12.35 «Наука і час». «Бережливість примножує ресурси».
13.05 В. Котляр «Хлібом єдиним». Вистава Полтавського музично-драматичного театру.
15.30 «Село і люди». Делегат XXVII з'їзду КПРС голова колгоспу «Гігант» Бердичівського району Житомирської області О. В. Дмитренко.
16.00 Слава солдатська.
17.00 «Живе слово». Культура мови.
17.45 Катрусин кінозал.
18.45 Музичний фільм «Ти, моя пісня».
19.00 Актуальна камера.
19.35 Художній телефільм «Формула пам'яті». 1 серія.
20.40 На добраніч, діти!
21.00 «Час».
21.45 Художній телефільм «Формула пам'яті». 2 серія.
22.55 Новини.
23.15 Чемпіонат СРСР з баскетболу. «Будівельник» — «Динамо» (Тбілісі).

II ПРОГРАМА ЦТ

8.15 «Поворот». Художній фільм.
9.50 «Мамина школа».
10.20 Концерт.
11.00 Програма Львівської студії телебачення.
11.55 Реклама.
12.30 «Спадкоємці». Художній телефільм.
15.10 Чемпіонат світу з кованярського спорту. Жінки.
15.55 Світ і молодь.
16.30 Співає Л. Рюміна.
17.00 «У світі тварин».
18.00 Чемпіонат СРСР з баскетболу. Чоловіки. «Жальгіріс» — ЦСКА.
18.40 Із скарбниці світової музичної культури. И.-С. Бах. «Магніфікат».
19.40 «Пошук».
20.00 Вечірня казка.
20.15 Чемпіонат світу з кованярського спорту. Жінки.
20.50 «Натхнення». Документальний телефільм про майстрів лакової мініатюри селища Мстери Владимирської області.
21.00 «Час».
21.45 «Життя славетних». «Жуковський». Художній фільм.

Редактор
М. НОВИКОВ.

Адміністрація, партійна і профспілкова організації вузла виробничо-технологічного зв'язку висловлюють глибоке співчуття старшому інспектору відділу кадрів Болілій Раїсі Василівні з приводу смерті її батька

ЄМЕЦЬ ВАСИЛЯ СЕВАСТЯНОВИЧА.

«ЛЕНИНСКОЕ ЗНАМЯ» — орган Александрийских городского и районного комитетов Компартии Украины, городского и районного Советов народных депутатов Кировоградской области (выходит на украинском языке).

АДРЕСА РЕДАКЦІЇ:
317900, м. Олександрія,
вул. Шевченка, 74.

ТЕЛЕФОНИ: редактора — 2-23-45, відділів: партійного життя — 2-24-33, промисловості—2-36-63, сільського господарства—2-27-93, відповідального секретаря — 2-35-63, відділу листів — 2-01-43, приймальні — 2-22-32, бухгалтера — 2-27-93.

Спосіб друку високий. Газету виготовили поліграфісти: лінотиліст В. І. Столбаненко, складачі В. Є. Приходько, М. Г. Матюшенко, друкар О. Д. Кучеренко.

Олександрійська міська друкарня Кіровоградського облуправління у справах видавництв, поліграфії і книжкової торгівлі, м. Олександрія, вул. Шевченка, 81.
Індекс 62065. Телефони: 2-31-35, 2-34-70. Тираж 28114. Обсяг 1 друк. арк. Зам. № 1124.

ПРОЛЕТАРІ ВСІХ КРАЇН, ЄДНАЙТЕСЯ!

ГАЗЕТА НАГОРОДЖЕНА ПОЧЕСНОЮ ГРАМОТОЮ ПРЕЗИДІЇ ВЕРХОВНОЇ РАДИ УРСР

Ленінський прапор

Лютий
8
Субота
1986
№ 23 (10391)
Ціна 3 коп.
Газета виходить у вівторок, середу, п'ятницю, суботу.

ОРГАН ОЛЕКСАНДРІЙСЬКИХ МІСЬКОГО ТА РАЙОННОГО КОМІТЕТІВ КОМПАРТІЇ УКРАЇНИ, МІСЬКОЇ ТА РАЙОННОЇ РАД НАРОДНИХ ДЕПУТАТІВ КІРОВОГРАДСЬКОЇ ОБЛАСТІ

ГАЗЕТА ВИДАЄТЬСЯ З 26 БЕРЕЗНЯ 1919 РОКУ

XXVII з'їзд Комуністичної партії України

XXVII з'їзд Компартії України перейшов до обговорення звітних доповідей Центрального Комітету і Ревізійної комісії Комуністичної партії України. Вимогливо, по-діловому в дусі рішень квітневого і жовтневого (1985 р.) Пленумів ЦК КПРС, передз'їздівських документів партії обговорюють делегати ключові питання діяльності партійних організацій республіки за звітний період і на перспективу. У виступах підкреслювалося, що комуністи, всі трудящі Радянської України одностайно підтримують ленінську внутрішню і зовнішню політику КПРС, курс на прискорення соціально - економічного розвитку країни і сповнені рішимості втілити намічене в життя. Вони цілком схвалюють Заяву Генерального секретаря ЦК КПРС М. С. Горбачова, в як'й висунуто великомасштабні зовнішньополітичні ініціативи.

Делегати вносили пропозиції схвалити організаторську і політичну діяльність ЦК Компартії України по виконанню рішень XXVI з'їзду КПРС, квітневого і жовтневого (1985 р.) Пленумів ЦК КПРС, рішень XXVI з'їзду Компартії України.

Центральний Комітет Компартії України, говорили промовці, приділяв неослабну увагу вдосконаленню організаційно - партійної та ідеологічної роботи, всіх сторін партійного життя, стилю і методів керівництва, принципово, критично підходив до оцінки роботи кадрів, добивався суворого додержання ленінських принципів їх добору і виховання. Цю лінію треба продовжувати.

Вся кадрова політика, вказували делегати, повинна бути спрямована на те, щоб на кожній ділянці працювали люди, глибоко віддані справі партії, у яких поєднувалися б компетентність і діловитість, висока ідейна переконаність і суворі моральні вимоги до себе, неухильно додержувалась єдність слова і діла. Звіряти свої діла і плани з вимогами партії, утверджувати діловитість, високу організованість і дисципліну, привести в дію величезний резерв, який міститься в людському факторі, — цими думками були пройняті буквально всі виступи, які відзначались діловитістю, аналітичним підходом, критичною оцінкою зробленого.

У виступах вказувалось на нерозв'язані проблеми, недоліки і упущення в роботі. Висловлювались критичні зауваження на адресу Секретаріату і відділів ЦК Компартії України, Ради Міністрів республіки. Гострій критиці були піддані керівники ряду міністерств і відомств — за недоліки у плануванні, матеріально-технічному постачанні, низьку якість виготовлюваної продукції, недостатню увагу до вирішення соціальних питань.

У тісному зв'язку із завданням дальшого вдосконалення організаторської і політичної роботи партійних організацій обговорюються на з'їзді проекти нової редакції Програми партії, змін у Статуті КПРС, вносяться конкретні пропозиції.

З'їзд продовжує роботу.

(РАТАУ).

Позивні „червоної суботи“

Визначили завдання

В колгоспі імені Леніна відбулося засідання штабу комуністичного суботника. На ньому визначено остаточно, що буде зроблено в день свята праці.

Більше 500 чоловік будуть трудитися на всіх ділянках виробництва. Тваринники господарства дали слово виробити в цей день 6500 кілограмів молока, 10 центнерів приросту живої ваги молодняка великої рогатої худоби. Птахівники планують одержати 19 тисяч штук яєць.

Механізатори поставили завдання вивезти на поля 2400 тонн органічних добрив, виконати ремонті сільськогосподарської техніки на 2 тисячі карбованців.

Пенсіонери колгоспу та учні Новопразької середньої школи проведуть обрізку дерев на 15 гектарах фруктового саду.

Кошти, зароблені на суботнику, будуть переказані у Радянський фонд миру.

Л. ЯГОТИН,
секретар парткому колгоспу.

Намічено програму дій

У штаб по проведенню комуністичного суботника на честь XXVII з'їзду КПРС, який створено у виробничому об'єднанні «Олександріявугілля», надходять з підприємств повідомлення про готовність до свята праці. Всюди колективи настроєні потрудитися з повною віддачею. Вже накреслено конкретну програму дій на суботнику, кожен колектив намітив досягти високих рубежів. Передбачається, що у святі праці візьмуть участь 17 тисяч чоловік, з яких понад 6,5 тисячі працюватимуть на робочих місцях.

15 лютого буде видобуто 7,5 тисячі тони вугілля, пройдено 36 погонних метрів гірничих виробок. Загалом буде видано продукції на 139,5 тисячі карбованців, у тому числі товарів народного споживання — на 15 тисяч карбованців. Залізничники та автотранспортники перевезуть 90 тисяч тонн вантажів. Будівельники на об'єктах п'ятирічки виконають будівельно-монтажних робіт на 4,8 тисячі карбованців. Залізничники відремонтують три кілометри колій.

У фонд п'ятирічки буде перераховано 22,3 тисячі карбованців зарплати гірників.

Л. ГРИГОРЕНКО.

Працюватимемо високопродуктивно

В день комуністичного суботника у колгоспі імені Шевченка близько 500 трудівників полів і ферм будуть працювати на своїх робочих місцях.

Доярки господарства дали слово надоїти в цей день 4200 кілограмів молока.

Рільники, водії автомобілів вивезуть на поля 2000 тонн органічних добрив.

У фонд XII п'ятирічки колгоспники планують перерахувати 1140 карбованців.

В. ІНДЮХОВ.

Відповідальна робота у комуніста І. М. Сліпченка. Він працює акумуляторником в автотранспортному підприємстві № 10011.

Завдання Івана Матвійовича — готувати до роботи акумулятори. Все тут залежить від якості праці. Отож комуніст завжди робить усе ретельно, на совість. Від водіїв не надходить нарікань і скарг. Кожен акумулятор, що побував під руками Івана Матвійовича, служить надійно і довго.

І. М. Сліпченко багато років з честю носить звання ударника комуністичної праці.

На знімку: І. М. СЛІПЧЕНКО.

Фото В. Довгалюка.



Рапорт екскаваторників

За дорученням колективу радий доповісти рідній партії, що бригада, яку я очолюю, готуючи гідний трудовий дарунок XXVII з'їздові КПРС, достроково виконала завдання одинадцятої п'ятирічки, а соціалістичними зобов'язаннями справилася на 113,5 процента. В минулому році понад план перероблено 386 тисяч кубометрів гірничої маси.

Широкі горизонти відкриваються перед країною в дванадцятій п'ятирічці. Досягти їх можна тільки напруженою працею. Обіцяю, що я і мої товариші будемо трудитися ще краще, щоб плани, накреслені партією, втілити в життя.

П. ОЛЕФІРОВ,
бригадир екскаваторної бригади розрізу «Бандурівський», делегат XXVI з'їзду КПРС, кавалер ордена Леніна.

Повідомлення

Виконавчий комітет районної Ради народних депутатів рішенням від 6 лютого 1986 року № 55 призначив на неділю 9 березня 1986 року вибори депутата районної Ради народних депутатів дев'ятнадцятого скликання по Андріївському виборчому округу № 1 замість вибулого.

Опис виборчого округу № 1.

Центр — село Андріївка, приміщення виконкому сільської Ради народних депутатів.

Територія сіл: Андріївки, Малої Березівки, Сурганів.

РАЙВИКОНКОМ.

◆ XXVII З'ЇЗДУ КПРС — 27 УДАРНИХ ТИЖНІВ

ІНІЦІАТИВА ЗНАХОДИТЬ ВІДГУК

Переможцем тижня, що тривав з 27 січня по 2 лютого і був присвячений братнім комуністичним і робітничим партіям, у місті визнано швейну фабрику.

Колектив фабрики взяв успішний трудовий старт у новій п'ятирічці. План січня було завершено достроково і реалізовано додатково продукції на 338 тисяч карбованців. Завдання по продуктивності праці перевершено на 3,6 процента.

З цінною ініціативою виконати до дня відкриття з'їзду план першого кварталу виступила швея цеху № 3 Ганна Ананченко. Вона й задає тон у праці, виконує змінні норми на 120—130 процентів.

Цю ініціативу підтримали більше 30 трудівниць. У числі їх Марія Буряк, Віра Синкевич, Валентина Додатко та інші.

Девіз «Кожна зміна — ударна» став правилом у роботі швейників.

Сьогодні в номері:

◆ НА XXVII З'ЇЗДІ КОМПАРТІЇ УКРАЇНИ — 1 стор.
◆ ЯК ДИКТУЄ ЖИТТЯ — 2 стор.
◆ РОЗДУМИ ПРО НАУКОВО-ТЕХНІЧНИЙ ПРОГРЕС — 3 стор.
◆ НАШ СУЧАСНИК — 4 стор.

Від з'їзду до з'їзду

ЯК ДИКТУЄ ЖИТТЯ

З кожним роком помітно змінюють на краще обличчя робітничі селища радгоспу цукрокомбінату. Лише за період від XXVI з'їзду КПРС у Комінтерні та Веселому побудовано два восьмиквартирні будинки з усіма комунальними вигодами, 12 індивідуальних будинків, їдальню, торгово-побутовий комплекс, інші соціально-культурні та виробничі об'єкти.

Добрі умови праці, високі заробітки у господарстві спонукають людей на ударну роботу.

Про свої трудові успіхи, проблеми та плани на майбутнє розповідають автори цієї добірки.

На нові рубежі

Кожен день наближає нас до знаменної й історичної події — XXVII з'їзду КПРС. У трудових колективах продовжується обговорення передз'їздівських документів. З великою увагою ознайомилися з ними і трудівники нашого радгоспу.

Як видно з проекту Основних напрямів економічного і соціального розвитку країни на 1986—1990 роки і на період до 2000 року, перед працівниками сільського господарства стоять високі і відповідальні завдання. Тому й працюємо творчо, з вогником.

Основним видом продукції, яку ми виробляємо, є насіння цукрових буряків. Висадки в господарстві щороку займають близько 300 гектарів. Нелегка і копітка це робота. Та завдяки потужній техніці, яка прийшла на допомогу буряководам, одержуємо стабільні врожаї. Навіть в минулому, несприятливому за погодними умовами році перекрито планові показники.

Підвищенню врожайності сприяє удобрення ґрунтів. Якщо в десятій п'ятирічці на кожен гектар посіву вносили лише по 7 тонн органіки, то в одинадцятій — по 11 тонн.

Високопродуктивно трудяться і наші тваринники. Торік, наприклад, план виробництва молока виконано на 123 проценти, м'яса — на 107. Від кожної корови одержано по 3525 кілограмів молока.

Успіху працівників ферм передувало створення міцної кормової бази. Повноцінні, в достатній кількості корми одержує худоба і в нинішню зимівлю. Адже силосу і сінажу заготовлено на півтора року. Зберігається фураж у капітальних сховищах, які побудовано в одинадцятій п'ятирічці.

Найбільшою гордістю господарства є його люди — невтомні трударі. Це доярки кавалер орденів Леніна і Трудового Червоного Прапора М. Д. Іваниченко, кавалер орденів Жовтневої Революції і Трудового Червоного Прапора Г. М. Терещук, кавалер ордена Трудової Слави третього ступеня Н. І. Піка, бригадир другої тракторної бригади, депутат районної Ради народних депутатів В. А. Борсук та багато інших. Вони в усьому служать взірцем для односельчан.

П. ГРАБОВСЬКИЙ,
заступник директора цукрокомбінату по сільському господарству.

Центральна фігура на селі

Механізатора називають центральною фігурою на селі. І ми, хлібороби, цим гордимося.

Дружний і роботящий колектив степовиків трудиться у другій тракторній бригаді. У нас надійно прижилося правило: «Один за всіх, всі — за одного».

Механізатори тут технічно грамотні. Досить сказати, що 12 чоловік з 25 мають посвідчення тракториста - машиніста першого класу, 5 — другого, останні наполегливо готуються до складання екзаменів по підвищенню кваліфікації.

Обсяг польових робіт, який ми виконуємо, великий. Та завдяки впровадженню колективного підряду степовики успішно справляються з доведеними завданнями, завжди виборюють високі врожаї. Скажімо, в завершальному році одинадцятої п'ятирічки одержали по 57 центнерів зернової кукурудзи з гектара.

Важливе значення у наших успіхах відіграє те, що за роки минулої п'ятирічки в бригаді оновлено тракторний парк майже на 50 процентів. Але це не дає підстав думати, що механізатори передчасно списують техніку. Вони навпаки використовують її до крайнього строку. А поповнення господарства різними сільськогосподарськими машинами є свідченням того, як дбає держава про хліборобів.

Цементуючим ядром у колективі є комуністи, які об'єднані у партійну групу. Усі вони закріплені на відповідальних ділянках роботи. Наприклад, ланку ремонтників очолює член КПРС М. Г. Малишко. Це один з найдосвідченіших механізаторів.

На комуністів в усьому рівняють крок безпартійні.

М. ВЛАСЕНКО,
механізатор, партгрупорг тракторної бригади.

Будні молодих

Комсомольська організація радгоспу порівняно невелика, але добрих справ на її рахунку чимало. Юнаки і дівчата, працюючи на різних виробничих ділянках, роблять все для того, щоб збільшити виробництво зерна, молока, м'яса.

Серед молоді правофланговою соціалістичного змагання за гідну зустріч XXVII з'їзду КПРС іде доярка першого відділка Людмила Савичева. Любить дівчина свою роботу, тому й не шкодує зусиль для виконання завдань першого року дванадцятої п'ятирічки.

Під стать молодій тваринниці її колега по роботі Любов Конончук. Приємно згадати, що торік комсомолка на районному конкурсі майстрів машинного доїння виборола друге місце.

Віктор Терещук і Микола Шкуринський над усе люблять шоферську справу. Трудяться вони сумлінно, доставляючи різні вантажі для потреб господарства. Їх автомашини завжди в зразковому стані.

Активність молоді стала помітною всюди. Але не тільки працею на виробництві повинні жити юнаки і дівчата. На жаль, спортивна робота у нас не на висоті. Не все гаразд і з організацією дозвілля трудівників полів і ферм, рідко проводяться вечори відпочинку, конкурси, вікторини.

Комітет комсомолу хвилює це питання. Тому вже з перших місяців нинішнього року взяв курс на виправлення становища і працюватиме так, як вимагає того Статут ВЛКСМ.

А. НАЗАРЕНКО,
секретар комсомольської організації.

На передовій ударного фронту

Двадцять сім років я ходжу знайомою стежкою на ферму. Не жалкую, що обрала на все життя професію доярки — важку, але почесну.

Завдання минулої п'ятирічки по надоях молока від корови виконала за чотири роки. Та це не межа, тому план дванадцятої п'ятирічки передбачаю подолати за три з половиною роки.

У нашому господарстві передових доярок багато. Лише торік на чотиритисячний рубіж, крім мене, вийшли Надія Іванівна Піка, Ганна Никодимівна Терещук, Софія Василівна Майкова. Ніяких секретів у цьому немає. Просто працюємо так, як велить совість. Багатьох наших тваринників нагороджено орденами і медалями, занесено на Дошку пошани. Доярку Н. І. Піку обрано депутатом районної Ради народних депутатів. Мені радгосп виділив простору і світлу квартиру.

Велику увагу приділяють керівники господарства створенню робітникам побутових зручностей. У селі працюють добротний дитячий садок, їдальня, лазня, комплексний приймальний пункт, відділення зв'язку.

Словом, людина праці у нас в пошані.

М. ІВАНИЧЕНКО,
доярка молочно-товарної ферми № 1, кавалер орденів Леніна і Трудового Червоного Прапора.

Вшанували доярок

У Войнівському сільському будинку культури відбувся вогник доярок, які торік надоїли по 3000 і більше кілограмів молока від корови.

З різних господарств району з'їхалися сюди переможці соціалістичного змагання — всього 162 доярки і дояри. Всім їм пов'язано червоні стрічки «Майстер високих надоїв».

Передовиків виробництва тепло привітав з успіхом і побажав нових трудових удач перший секретар райкому Компартії України Ю. Г. Целих. Юрій Георгійович наголосив, що високі завдання стоять перед тваринниками в 1986 році. Зокрема, необхідно продати державі 40600 тонн молока.

Дояркам - чотиритисячницям Ю. Г. Целих вручив свідоцтва про трудову доблесть. Серед нагороджених В. О. Землянська з колгоспу імені Леніна, М. В. Ворох з радгоспутехнікуму, Є. Д. Федорак з радгоспу «Шарівський», Н. Г. Ярошенко з кінзаводу, Л. Я. Тарасенко з колгоспу «Заповіт Ленінa» та інші. Дояркам-тритисячницям вручено вітальні листи - подяки райкому партії та райвиконкому.

В залі лунає пісня «Любимые женщины». Її виконав для присутніх учасник художньої самодіяльності Костянтин Трушин.

І знову чути теплі і щирі поздоровлення творцям достатку. Вітаючи присутніх, голова виконкому районної Ради народних депутатів О. М. Сергатий закликав множити ряди передовиків, передавати свій досвід роботи усім тваринникам.

Ведуча Тетяна Безсмольна розповіла біографії кращих доярок району. А самодіяльні аматори подарували їм пісні, танці, гуморески.

Від імені доярок виступила М. В. Ворох. Марія Василівна подякувала за чуйність та увагу до працівників ферм і запевнила, що тваринники району докладуть зусиль, щоб успішно виконати поставлені перед ними завдання.

В. ФЕДОРОВ.



Невтомна трудівниця

Майже три десятиріччя трудиться дояркою в держкінзаводі № 174 Лідія Григорівна Піскун. За самовіддану працю її нагороджено медаллю «За трудову доблесть».

Лідія Григорівна доглядає двадцять чотири корови. Від кожної тварини щодоби надоює по 9 кілограмів молока.

Л. Г. ПІСКУН — ударник комуністичної праці.

Фото В. Довгалюка.

СЛІДАМИ НЕОПУБЛІКОВАНИХ ЛИСТІВ

Група працівників автобази виробничого об'єднання «Олександріявугілля» в листі до редакції повідомляла, що на підприємстві партком і комітет профспілки не організовують проводів ветеранів, які виходять на заслужений відпочинок.

Як повідомив секретар парткому автобази О. Ф. Дмитрієв, лист, надісланий з редакції, був обговорений на засіданні парткому з участю начальників та секретарів парторганізацій колон, механічної майстерні підприємства.

Проводи на пенсію проводяться в урочистій обстановці, ветеранам вручають грамоти. Медалі «Ветеран праці» вручаються пізніше. Це пов'язано з оформленням документів.

І. Т. Бондаренку, О. П. Кобиліну, М. А. Чумаку, А. С. Марченку, Г. С. Мурашку, про яких ішла мова в листі, нещодавно директор автобази О. С. Савченко вручив медалі «Ветеран праці» та подарунки.

◆ *9 лютого — День Аерофлоту*

Крила в мирному небі

Успішно завершивши одинадцяту п'ятирічку, цивільні авіатори готують гідну зустріч XXVII з'їзду КПРС.

Повітряний транспорт у нашій країні загальнодоступний і популярний. Про це говорять і цифри: за п'ятирічку перевезено більш як 550 мільйонів пасажирів і 15,5 мільйона тонн термінових народногосподарських вантажів. Авіація стала основною транспортною ланкою, яка зв'язує європейську частину країни з районами Сибіру, Крайньої Півночі і Далекого Сходу, які бурхливо розвиваються.

Сучасні комфортабельні лайнери в минулій п'ятирічці вийшли ще на 310 повітряних ліній, так з Москви в Магадан, Якутськ, Анадир, Владивосток рейси почали виконуватись на літаках ІЛ-62. А широкофюзеляжний ІЛ-86 все ширше впроваджується на лінії з великими вантажопотоками. Тепер він робить регулярні польоти в десять міст нашої країни. Перше місто за полярним колом, куди прокладено трасу для повітряного гіганта, — Норільськ.

Планується почати експлуатацію нових високоефективних літаків ІЛ-96-300, ТУ-204, ІЛ-114, АН-28, АН-74. Істотно оновиться і вертольотний парк. У сільгоспавіації на зміну «Аннушке», яка прослужила більш як три десятиріччя, прийде новий літак АН-3 з турбогвинтовим двигуном, збільшеною ємністю для хімікатів. Конструктори подбали про комфорт для льотчиків: кабіну цієї машини буде обладнано системою кондиціонування повітря.

Оснащення передовою авіаційною технікою — головний напрям науково-технічного прогресу в Аерофлоті. Роботу по впровадженню автоматизації процесів виробництва й управління буде продовжено.

У трудівників цивільної авіації є всі можливості, щоб виконати намічені плани.

(ТАРС).

РОЗДУМИ ПРО НАУКОВО-ТЕХНІЧНИЙ ПРОГРЕС

3. Плюс людський фактор.

Відомо: чим вищу посаду займає людина, тим більш вимоги до неї, тим більшого значення набуває людський фактор. Та це й природно, адже в умовах швидкого розвитку науково - технічного прогресу від спеціаліста, тим більш керівника, залежить, як нове, прогресивне втілюватиметься в життя.

Спеціалістам - керівникам доводиться чимало розв'язувати різних питань. Ми взяли одне — раціоналізацію. І одразу ж виявили, який різний підхід до неї на підприємствах міста. Наприклад, колишній директор ТЕЦ № 1—2 В. А. Хороленко мав думку, що раціоналізатори тільки шкодять виробництву, бо завдають багато клопоту. А колишній інженер цього підприємства М. І. Жолудь так написав у пояснювальній записці з приводу поганої роботи новаторів «Я не компетентний у питаннях винахідництва і раціоналізації». Неважко зрозуміти позицію цих людей і їхнє ставлення до нового. Чи не тому їх довелося усувати з посади?

Та ось пост головного інженера на ТЕЦ № 1—2 довірили молодому спеціалісту А. Б. Садомиченку. До речі, він один з активних раціоналізаторів. За короткий час з його ініціативи були розглянуті (і майже всі впроваджені) раціоналізаторські пропозиції, що залежувалися місяцями.

Недалекоглядну позицію у питанні раціоналізації виробництва займає директор молокозаводу А. Л. Дюбкін. Він завжди готовий запевнити, що, мовляв, буде все гаразд. А між тим робота з раціоналізаторами тут запущена. Технічне переозброєння ведеться черепашачими темпами. Саме б активізувати діяльність новаторів, спрямувати їхні зусилля на творчі пошуки резервів та приведення їх в дію. Та директор тільки грає на словах, як на цимбалах.

Не можна назвати активною позицію головного інженера механічного заводу В. В. Власенка, який вважає, що на підприємстві немає умов для плідної роботи раціоналізаторів. Кому ж, як не йому, треба створювати ці умови, робити все необхідне для того, щоб рацпропозиції ставали на службу.

Не випадково тут знизилася масовість у технічній творчості, зменшилася кількість впроваджених новинок. Раціоналізатори заводу взяли занижені зобов'язання на 12-ту п'ятирічку. Це не відповідає вимогам часу.

Пасивну позицію займає також головний інженер ремонтно - механічного заводу комбінату «Кіровоградважбуд» В. Н. Викрест. Схоже, що питання раціоналізації взагалі його не турбує. Міський комітет народного контролю наклав на В. Н. Викреста стягнення за бездіяльність, за запущену роботу з новаторами. Та, на жаль, Валерій Никифорович своїх методів не міняє.

Як багато значить людський фактор у цій справі, видно на такому прикладі. За 10 місяців минулого року в управлінні механізації тресту «Олександріяважбуд» впровадили лише одну рацпропозицію. Та ось сюди прийшов головним інженером В. І. Сулимовський. Минуло всього кілька місяців, а вже в арсеналі новаторів є сім раціоналізаторських пропозицій, більшість яких нині поставлена на службу.

Ні, не сама по собі зрушила справа з місця. Просто Валерій Іванович серйозно взявся за неї.

У пошані винахідництво і раціоналізація на розрізі «Верболозівський», Семенівському заводі гірського воску, електромеханічному заводі, в райенергоуправлінні. Бо керують цією справою ініціативні, грамотні інженери, спеціалісти широкого профілю. Бо приділяють цьому належну увагу керівники підприємств. І результати очевидні. Скажімо, винаходи старшого механіка розрізу «Верболозівський» М. А. Жукова приносять підприємству економію, що вираховується сотнями тисяч карбованців. Ось яка висока сьогодні ціна людського фактора у прискоренні науково - технічного прогресу. А фактор цей тримається на ініціативності, ентузіазмові, творчому підході до діла.

А. СНІГОВИЙ,
В. КОЛЕСНИКОВ.

Готують майбутніх педагогів

ЗА МИНУЛУ п'ятирічку Олександрійське педагогічне училище імені Героя Соціалістичної Праці В. О. Сухомлинського підготувало 1670 висококваліфікованих спеціалістів для сільських шкіл та дошкільних дитячих закладів. Тільки торік 648 наших комсомольців стали вчителями та вихователями. 51 випускник одержав диплом з відзнакою.

Для більш ефективної підготовки майбутніх вчителів в училищі глибоко вивчається передовий педагогічний досвід і, зокрема, спадщина В. О. Сухомлинського. На факультеті громадських професій учні набувають необхідні навички виховної та громадсько корисної праці.

Комсомольці — активісти політичних клубів «Факел», «Прометей», «Орієнтир». В училищі діють 30 предметних гуртків, 10 спортивних секцій, гуртки художньої самодіяльності, клуби за інтересами.

Комсомольська організація подає шефську допомогу Березівській 8-річній школі, Пантаївській школі-інтернату, Користівському, Протопопівському, Маргоіванівському та Войнівському дитячим садкам.

300 учнів тільки в 1985 році працювали на збиранні урожаю. Вони виконали робіт на 14980 карбованців. У Фонд миру перераховано 1125 карбованців.

Комсомольці готові зробити все, щоб перетворити в життя рішення нашої партії. Вони будуть активно боротися за міцний мир на планеті.

А. ФРАНКО, Н. БЕЛИЧКО, Т. ПИЖОВА та інші учні. Всього 12 підписів.

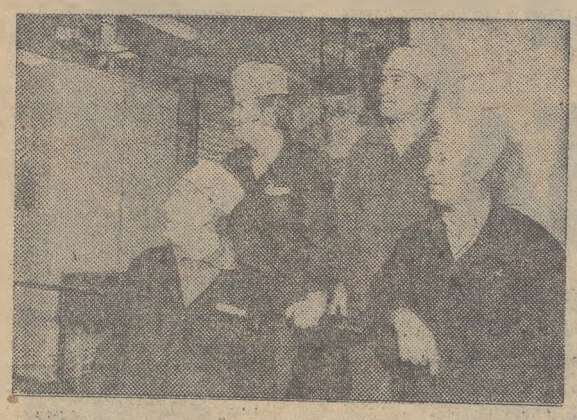

Колектив слюсарів по ремонту основного технологічного устаткування цеху напівпровідникових матеріалів Запорізького титано-магнієвого комбінату, яку очолює А. П. Полешко, четвертий рік працює за бригадним підрядом. У бригаді піднялась трудова активність, підвищилась продуктивність праці, відповідальність за доручену справу, немає порушень трудової і громадської дисципліни.

Прикладом сумлінного ставлення до дорученої справи є сам бригадир. За самовіддану працю і активну участь у громадському житті він нагороджений орденом «Знак Пошани» і Трудової Слави III ступеня.

На знімку (зліва направо): бригадир А. П. Полешко і слюсарі А. Н. Климович, І. І. Рябчук, П. Г. Денисенко.

Фото Б. Дворного. (Фотохроніка РАТАУ).

Родій породжує міцність

Київ. У золото і срібло «одягають» контакти електронних пристроїв, щоб надійніше працювала техніка. Виключити використання коштовних металів допомагає нова технологія, розроблена вченими Інституту загальної і неорганічної хімії Академії наук України. Вони пропонують вкривати контакти найтоншим шаром родію, найбільш поширеного металу, який відзначається особливою твердістю, зносостійкістю і жароміцністю. Новинка впроваджуватиметься в точному приладобудуванні.

Добрі вісті

Поповнився загін спеціалістів

У радгоспі - технікумі відбувся випуск техніків штучного осіменіння сільськогосподарських тварин.

Протягом чотирьох місяців майбутні спеціалісти опановували знаннями і навичками обраної спеціальності. Під час практичних занять вони побували в передових господарствах області, зокрема, в колгоспі імені Комінтерна Онуфріївського району, де торік одержали найвищий вихід телят і надоїли більше як по 4000 кілограмів молока від корови. Слухачі курсів уважно ознайомилися з організацією виробничих процесів, взяли на озброєння досвід правофлангових змагання.

Міцні знання на екзаменах виявили Тамара Ворона з колгоспу імені Леніна, Олена Бєлікова з радгоспу цукрокомбінату, Поліна Казанчик з радгоспу «Шарівський» та інші випускники.

Л. ЖАБОТЕНКО,
викладач.

Зобов'язання цегельників

Понад 250 робітників цегельного заводу в день комуністичного суботника працюватимуть на своїх робочих місцях.

Вони зобов'язалися в цей день виробити товарної продукції на дві тисячі карбованців.

Із зароблених коштів у фонд XII п'ятирічки буде перераховано 1200 карбованців.

В. ФІЛІПОВ,
директор заводу.

Триває місячник оборонно-масової роботи

На честь уславлених земляків

Добрими успіхами у військово - патріотичному вихованні молоді та оборонно-масовій роботі зустрічають члени районної організації ДТСААФ 68-у річницю Збройних Сил СРСР і XXVII з'їзд КПРС. Кращих показників добилися первинні організації колгоспів «Перемога», імені Леніна, імені Фрунзе, радгоспу - технікуму, Новопразької, Войнівської, Користівської середніх, Щасливської, Недогарської, Новопразької № 1 восьмирічних шкіл, сільського профтехучилища № 31.

В цих та багатьох інших організаціях протягом першої декади місячника, яка пройшла під девізом «Ніхто не забутий, ніщо не забуте», проведено багато цікавих заходів. Відбулися, зокрема, зустрічі з ветеранами Великої Вітчизняної війни і праці, з передовиками виробництва. У школах пройшли урочисті лінійки, колективні перегляди кінофільмів, екскурсії в музейні кімнати.

Багато заходів присвячено героїчним подвигам воїнів-земляків. Олександрійщина багата славними людьми. Шістнадцятьом з них за подвиги по захисту Вітчизни присвоєно звання Героя Радянського Союзу, два — кавалери трьох орденів Слави.

Ми гордимося подвигами двічі Героїв Радянського Союзу Маршала Радянського Союзу П. К. Кошового і льотчика-космонавта СРСР Л. І. Попова.

Традиційними стали змагання на призи Героїв, партійні, комсомольські ДТСААФівські організації уміло використовують зібрані матеріали про героїзм земляків. Під час місячника проводяться цікаві бесіди, зустрічі.

Свято бережуть пам'ять про свого земляка Героя Радянського Союзу Михайла Дмитровича Захарченка жителі Червоної Кам'янки. В сільському музеї зібраний багатий матеріал про його подвиги, в центрі села — встановлений портрет Героя. Як і щороку, днями тут відбулися змагання з військово - прикладних видів спорту команд колгоспів, радгоспів, підприємств і навчальних закладів на приз М. Д. Захарченка.

Спортивне свято розпочалося мітингом, на якому з привітаннями виступили голова виконкому Червонокам'янської сільської Ради народних депутатів С. М. Прокопенко і секретар райкому комсомолу Н. І. Дейнега. Про героїчний подвиг М. Д. Захарченка розповів учасник Великої Вітчизняної війни О. І. Шаповал, який знав особисто Героя. Учасників змагань вітали піонери місцевої школи.

Після колективного відвідування музею бойової і трудової слави розпочалися змагання. В програмі їх — багатоборство ГПО.

Переможцями в стрільбі з пневматичної гвинтівки серед команд першої групи — навчальних закладів, вийшли стрільці Новопразької середньої школи, які зайняли перше місце, друге—посіла команда Червонокам'янської СШ, третє—розділили команди Косівської і Попельнастівської СШ.

Серед команд другої групи — колгоспів, радгоспів, підприємств і організацій—перше місце вибороли стрільці з цукрозаводу, друге — колгоспу імені Леніна і Червонокам'янського ССТ, третє — райсільгосптехніки і колгоспу «Перемога».

У гострій боротьбі проходив крос. В результаті перші місця зайняли команди Ульянівської СШ і колгоспу імені Фрунзе, другі — Бандурівської СШ і колгоспу імені Леніна, треті—Новопразької СШ, колгоспу імені Володимира Ульянова та райсільгосптехніки.

Захоплюючою була боротьба по підтягуванню на турніку.

За підсумками триборства перше місце зайняла команда райсільгосптехніки і нагороджена перехідним кубком та Дипломом першого ступеня. Друге і третє місця відповідно посіли команди колгоспів імені Леніна та імені Фрунзе.

Серед шкільних команд сильнішими у багатоборстві були спортсмени Новопразької СШ, друге місце зайняли команда Бандурівської СШ, третє — Ульянівської СШ.

Команди і окремі учасники змагань, які зайняли перші місця, нагороджені дипломами райкому ДТСААФ, райспорткомітету і райради ДСТ «Колос».

Загалом свято пройшло організовано і на високому рівні. Та хочеться висловити докір на адресу окремих первинних організацій, які не виставили команд. Зокрема, це стосується профтехучилищ №№ 31 і 33, а також деяких колгоспів, радгоспів.

Останній тиждень місячника буде присвячений складанню норм комплексу ГПО з стрілецького спорту. Треба, щоб комітети первинних комсомольських організацій та ДТСААФ спланували роботу тирів, організували тренування стрілецьких команд, щоб змагання пройшли на належному рівні, а учасники їх продемонстрували високу майстерність.

Я. ШЕПЕЛЬ,
голова райкому ДТСААФ.

ЛЕНІНСЬКИЙ ПРАПОР
8 стор. 8 лютого 1986 р.

Внесок школярів

Учні Новопразької восьмирічної школи № 1 підтримали ініціативу учнів Користівської середньої школи і включилися в операцію по збору макулатури.

Піонери 5 класу зібрали і здали її 420 кілограмів, а учні 7-А та 7-Б класів — по 400 кілограмів.

Серед молодших класів можна відзначити жовтенятську групу 2 класу, які зібрали і здали 170 кілограмів макулатури.

Всю роботу організували і контролювали дружина імені Зої Космодем'янської, яку очолює Віра Мішкович та комсомольська організація (секретар Ольга Кучеренко).

Незабаром розпочне свою роботу XXVII з'їзд КПРС і ми хочемо запевнити, що учні нашої школи зустрінуть його відмінними знаннями, зразковою поведінкою та успіхами в праці.

І. ГРОМОВА,
старша піонервожата.

ВИРОБИ ЮНИХ УМІЛЬЦІВ

У Новопразькому будинку піонерів діє 50 різноманітних гуртків, де школярі навчаються виготовляти м'які іграшки, вироби з природного матеріалу та інше.

Нещодавно тут влаштовано виставку «Народні умільці Олександрійщини», присвячену XXVII з'їзду КПРС. Привертають увагу роботи учнів різних шкіл селища.

На знімку: керівник гуртка в'язання С. Г. ПІСКОВА знайомить відвідувачів виставки з експонатами.

Фото М. Пальчика.

Звітуємо нашим авторам і читачам

Редакційна пошта в січні

До редакції у січні надійшло 444 листи — на 83 більше, ніж за відповідний період минулого року. Більшість з них опубліковано на сторінках газети. Частину критичних сигналів направлено на реагування у відповідні інстанції. Одержано 82 повідомлення про вжиті заходи.

На сторінках газети продовжувалося обговорення передз'їздівських документів. Чимало відгуків принесла редакційна пошта на Заяву Генерального секретаря ЦК КПРС М. С. Горбачова.

Кожен день наближає нас до великої історичної віхи в житті партії і народу — XXVII з'їзду КПРС. Матеріали на цю тематику займають у «Ленінському прапорі» провідне місце.

Знайшли схвалення читачів кореспонденція бригадира водіїв автобази № 23 І. Сокола «Хроніка одного робочого тижня», виступи партгрупорга першої тракторної бригади радгоспу-технікуму І. Вакуленка «Сила колективного підряду», голови виконкому Войнівської сільської Ради народних депутатів Д. Базика «Турботи сільських депутатів» та інші публікації.

Активізували свою роботу рейдові та оглядові робсількорівські бригади. За місяць опубліковано сім їх виступів, тоді як у січні минулого року був лише один. Колективні кореспонденти взяли під свій контроль хід зимівлі громадської худоби, роботу промислових підприємств.

За місяць редакція опублікувала 18 критичних виступів. Та, як і раніше, не всі відповідальні працівники повідомляють редакції про те, яких заходів вжито по висловлених зауваженнях. Відмовчуються на критику голова правління колгоспу імені Карла Маркса В. В. Паламарчук, голова правління колгоспу імені Енгельса І. О. Кришній, секретар парторганізації колгоспу імені Кірова А. М. Клименко.

На початку року газета опублікувала соціалістичні зобов'язання трудівників міста і району, а також деяких підприємств, організацій, колгоспів, бригад. Протягом року ми регулярно інформуватимемо читачів про те, як згадані колективи долають намічені рубежі.

В ці дні у виробничих колективах міста і району, як і всієї країни, панує високе трудове і політичне піднесення. Пишіть нам, друзі газети, про те, з якими трудовими успіхами йдуть до XXVII з'їзду КПРС трудящі міста і району. Газета й надалі триматиме під контролем хід зимівлі громадського тваринництва, підготовку до весни, хід робіт на будовах, фабриках і заводах.



Спасибі за чуйність

Я інвалід другої групи, прикута до ліжка. Тому завжди потребую допомоги. І одержую її від тимурівців школи № 7. Кожного дня учні 4 класу В. Облапенко, С. Пащенко, Я. Чотна, Н. Найденко приходять до мене, принесуть води, палива, покупки з магазину. Я вдячна дітям, вчителю В. М. Екалу, піонервожатій І. Г. Канафоцькій за допомогу.

Спасибі і вам, шановні батьки і вчителі, що виховали чуйних і добрих дітей.

А. СОКУРЕНКО,
м. Олександрія.

Юним героям присвячено

У міському Палаці піонерів та школярів відбувся мітинг, присвячений Дню юного героя - антифашиста. На нього були запрошені А. М. Юнак — перший секретар міськкому комсомолу, О. В. Патерило — колишній воїн - інтернаціоналіст, В. С. Чекалюк — директор середньої школи № 6, члени шкільних клубів інтернаціональної дружби, гуртківці та керівники гуртків.

На мітингу йшла розмова про юних героїв революції, громадянської та Великої Вітчизняної воєн, про дітей різних країн, які боролися і загинули за ідеали революції і свободи.

Людська пам'ять зберігає імена юного француза Даніеля Фері, іракця Фадила Джамала, нікарагуанців Луіса Флореса, Мануеля Ривера, Фернандо Мендеса, кубинця Джоеля Іглесіаса, афганця Абдуль Ахада, радянських піонерів - героїв Льоні Голікова, Валі Котика, Марата Казея та інших. Життя кожного з них — приклад вірного служіння своїй Батьківщині, приклад мужності і відваги. Присутні прослухали вірші «Юним героям» у виконанні О. Павленко, а також пісню «Гімн демократичної молоді» та інші.

В. С. Чекалюк розповів про зустріч з Самантою Сміт на ВДНГ СРСР в Москві. Прозвучав вірш «Пам'яті Саманти Сміт».

З увагою слухали учасники мітингу розповідь А. М. Юнака про XII Всесвітній фестиваль молоді і студентів. О. В. Патерило розповів про службу в обмеженому контингенті радянських військ в Афганістані.

Член клубу інтернаціональної дружби Л. Брега прозвітувала, що зробили члени клубу. Зокрема, проведено велику роботу по збору коштів у Радянський фонд миру. Перераховано 130 карбованців. Секретаріат Фонду миру прислав подяку юним піонерам.

На мітингу прийнято звернення членів клубу до школярів міста, в якому вони закликають добре вчитися, мати зразкову поведінку, допомагати старшим відстоювати мир, брати активну участь в експедиції піонерів та школярів «Моя країна — СРСР», кріпити дружбу з дітьми всіх республік і країн.

В організації і проведенні мітингу активну участь взяли І. Онуфрієнко, О. Гарасюта, Л. Березняк, В. Пасічник, Т. Бейрит та інші члени клубу інтернаціональної дружби «Майбутнє планети». Пісні виконувала вокальна група Палацу піонерів.

С. КРЯЧКО,
позаштатний кореспондент.

Наш сучасник

Спокій і не сниться

ПІД НОГАМИ поскрипує сніг. Дошкульний вітер б'є в обличчя, щипає за щоки. Я прискорюю ходу. Швидше хочеться потрапити в тепле, затишне приміщення, зігрітися.

Назустріч бадьоро крокує жінка. Впізнаю: Раїса Борисівна Грановська. Привіталися, обмінялися кількома фразами і розійшлися: обидві поспішаємо на роботу. Раїса Борисівна давно зникла за рогом будинку, а нитка моїх думок все в'ється навколо неї. Я давно знаю цю жінку, і нині ніби сторінка за сторінкою гортаю її трудову біографію.

Ще в далекому 1930 році, закінчивши Кременчуцький медтехнікум, вона почала працювати фельдшером-акушером в одному з сіл Донецької області. Потім, закінчивши Дніпропетровський мединститут, завідувала дитячою консультацією у місті Кадіївці.

Після одруження переїхала до Олександрії, де працював чоловік. Лікувала дітей. А в роки війни, як і переважна більшість радянських лікарів, одягла військову форму. Служила в евакогоспіталях, повертала здоров'я, а нерідко й життя захисникам Вітчизни.

З вересня 1946 року знову в Олександрії. І з притаманним їй ентузіазмом включилася в боротьбу за зміцнення здоров'я підростаючого покоління. Працювала завідуючою жіночо - дитячою консультацією, а пізніше — дитячим відділенням лікарні. На громадських засадах була головним педіатром міста. При активній підтримці інших медпрацівників Раїса Борисівна добилася, щоб приміщення будованого дитсадка було віддано під дитячу лікарню на 50 ліжок. Це значно поліпшило стаціонарну допомогу маленьким хворим. Та з роками цього приміщення уже було недостатньо і депутат міськради Р. Б. Грановська порушує у відповідних інстанціях питання про будівництво типової дитячої лікарні у комплексі з поліклінікою і молочною кухнею, енергійно добивається здійснення цього задуму.

Закінчивши спеціальні курси, Раїса Борисівна очолила дитячу фтізіатричну службу міста. Не шкодувала зусиль в боротьбі з таким захворюванням, як туберкульоз. Багато мешканців нашого міста вдячні їй за вміле і ефективне лікування.

Три десятиліття Раїса Борисівна була міським педіатром. Постійно дбала про підвищення кваліфікації дитячих лікарів, під її керівництвом проводилася велика робота по зміцненню здоров'я малят у дошкільних закладах.

Любов до дітей, захопленню своєю професією — ці риси притаманні Раїсі Борисівні. Вона по праву користується заслуженим авторитетом і повагою медпрацівників та населення міста.

Ось уже більше двох десятиліть Раїса Борисівна очолює міський будинок санітарної освіти. І тут працює на повну силу.

Цими днями Раїсі Борисівні виповнюється 75 років. Та вона сповнена сил і енергії, бере активну участь у громадській роботі. Ерудований лікар, чуйний і скромний товариш, вмілий, енергійний організатор, Р. Б. Грановська і нині на передньому краї боротьби за здоров'я людей.

А. БОРИСЕНКО,
завідуюча ясламисадком № 39.

ДО ВІДОМА КЕРІВНИКІВ ОРГАНІЗАЦІЙ!

У зв'язку з ліквідацією агентства «Союздрук» з 1 лютого цього року з усіх питань розповсюдження передплати звертатися в районний вузол зв'язку відділення «Союздрук».

АДМІНІСТРАЦІЯ РАЙОННОГО ВУЗЛА ЗВ'ЯЗКУ.

«ЛЕНИНСКОЕ ЗНАМЯ» — орган Александрийских городского и районного комитетов Компартии Украины, городского и районного Советов народных депутатов Кировоградской области (выходит на украинском языке).

АДРЕСА РЕДАКЦІЇ:
317900, м. Олександрія,
вул. Шевченка, 74.

ТЕЛЕФОНИ: редактора — 2-23-45, відділів: партійного життя — 2-24-33, промисловості — 2-36-63, сільського господарства — 2-27-93, відповідального секретаря — 2-35-63, відділу листів — 2-01-43, приймальні — 2-22-32, бухгалтера — 2-27-93.

Спосіб друку високий. Газету виготовили поліграфісти: лінотиліст В. І. Столбаненко, складачі В. Є. Приходько, М. Г. Матюшенко, друкар О. Д. Кучеренко.

Олександрійська міська друкарня Кіровоградського облуправління у справах видавництв, поліграфії і книжкової торгівлі, м. Олександрія, вул. Шевченка, 81.
Індекс 62065. Телефони: 2-31-35, 2-34-70. Тираж 28114. Обсяг 1 друк. арк. Зам. № 8157.

ПРОЛЕТАРІ ВСІХ КРАЇН, ЄДНАЙТЕСЯ!

Ленінський ПРАПОР

ГАЗЕТА НАГОРОДЖЕНА ПОЧЕСНОЮ ГРАМОТОЮ ПРЕЗИДІЇ ВЕРХОВНОЇ РАДИ УРСР

Лютий
11
Вівторок
1986
№ 24 (10392)
Ціна 3 коп.
Газета виходить у вівторок, середу, п'ятницю, суботу.

ОРГАН ОЛЕКСАНДРІЙСЬКИХ МІСЬКОГО ТА РАЙОННОГО КОМІТЕТІВ КОМПАРТІЇ УКРАЇНИ, МІСЬКОЇ ТА РАЙОННОЇ РАД НАРОДНИХ ДЕПУТАТІВ КІРОВОГРАДСЬКОЇ ОБЛАСТІ

ГАЗЕТА ВИДАЄТЬСЯ З 26 БЕРЕЗНЯ 1919 РОКУ

XXVII з'їзд Комуністичної партії України

7 лютого після закінчення обговорення Звітної доповіді Центрального Комітету і Звіту Ревізійної комісії Комуністичної партії України на вечірньому засіданні з'їзду із заключним словом виступив товариш В. В. Щербицький. Делегати XXVII з'їзду Компартії України, які взяли участь в обговоренні, сказав він, від імені комуністів, усіх трудящих республіки висловили повну підтримку внутрішньої і зовнішньої політики нашої партії, її курсу на прискорення соціально-економічного розвитку країни. Одностайно схвалено проекти нової редакції Програми партії, змін у Статуті КПРС, в яких знайшла концентроване виявлення генеральна лінія партії в сучасних умовах.

Обговорення проходило в обстановці вимогливості, принципової і об'єктивної оцінки стану справ, в дусі саме тих вимог і підходів, які міцно утверджуються в партії після квітневого (1985 р.) Пленуму ЦК КПРС.

На з'їзді висловлено пропозиції і критичні зауваження по роботі ЦК Компартії України, особливо його відділів, Ради Міністрів, міністерств і відомств республіки. Всі вони мають діловий і конструктивний характер і спрямовані на поліпшення діяльності партійних, радянських, господарських та інших органів.

Проте з'їзд не тільки звіт про зроблене. Це й початок нового етапу, який має увібрати в себе кращий досвід, розвинути його далі, збагатити практику більш ефективними формами і методами роботи.

Першочергове завдання полягає в тому, щоб уже в першому році п'ятирічки темпи розвитку кожної галузі, кожної області і народного господарства республіки в цілому строго відповідали темпам, передбаченим Основними напрямами. Це буде серйозний екзамен для партійних організацій, радянських і господарських органів, їх керівників, усіх наших кадрів.

Дозвольте від вашого імені, сказав на закінчення В. В. Щербицький, запевнити Центральний Комітет КПРС у тому, що комуністи, всі трудящі Радянської України зроблять усе необхідне для реалізації стратегічного курсу партії на прискорення соціально - економічного розвитку країни.

З'їзд схвалив організаторську і політичну роботу Центрального Комітету Компартії України по здійсненню рішень XXVI з'їзду партії, квітневого і жовтневого (1985 р.) Пленумів ЦК КПРС і XXVI з'їзду Компартії України.

Одноголосно приймаються резолюція на звіт ЦК Компартії України, постанови про проекти нової редакції Програми КПРС і змін у Статуті КПРС.

Затверджується звіт Ревізійної комісії Комуністичної партії України.

Потім з'їзд переходить до розгляду питання про проект Основних напрямів економічного і соціального розвитку СРСР на 1986—1990 роки і на період до 2000 року. З доповіддю виступив Голова Ради Міністрів УРСР О. П. Ляшко.

Визначаючи головні, пріоритетні завдання, що стоять перед країною на нинішньому етапі, сказав доповідач, Генеральний секретар ЦК КПРС товариш М. С. Горбачов відзначив, що мова йде не просто про підвищення темпів зростання народного господарства, а про нову якість зростання, перехід на інтенсивні рейки розвитку, використання ефективних форм управління, більш повне розв'язання соціальних проблем. Проект Основних напрямів економічного і соціального розвитку СРСР на 1986—1990 роки і на період до 2000 року, в якому матеріалізуються положення проекту нової редакції Програми партії, повністю відповідає вказаним вимогам.

Наша країна вступає в новий історичний етап свого розвитку. Проект Основних напрямів визначає комплекс найважливіших завдань, які треба розв'язувати партії і народу в період до 2000 року, націлює на максимальне використання економічного і науково-технічного потенціалу, більш повну реалізацію переваг соціалістичної планової системи. В єдиному народногосподарському комплексі країни якісно нового розвитку дістане економіка Української РСР. Зросте її вклад у розв'язання загальнодержавних завдань. Випуск промислової продукції намічено збільшити за п'ять років на 18—21 процент, середньорічне виробництво продукції сільського господарства — на 13—15, обсяг капітальних вкладень — приблизно на 19 процентів. Послідовно здійснюватиметься комплексний розвиток галузей соціальної інфраструктури. При цьому в республіці всезбільшення національного доходу, продукції сільського господарства, будівельно - монтажних робіт, 95 процентів приросту промислової продукції має бути одержано за рахунок підвищення продуктивності праці.

Доповідач охарактеризував завдання щодо прискорення науково - технічного прогресу, ресурсу збереження, підвищення якості промислової продукції, які стоять перед республіканськими міністерствами і відомствами, академічною, вузівською і галузевою наукою. Йшлося про напрями розвитку машинобудування, чорної металургії, енергетики, вугільної та інших галузей промисловості, агропромислового комплексу, вказувались його орієнтири на наступну п'ятирічку. Велику увагу було приділено питанням, що стосуються вдосконалення господарського механізму, розміщення продуктивних сил, комплексного і ефективного розвитку кожного регіону.

Піднесення економіки і підвищення її ефективності, відзначив О. П. Ляшко, дадуть змогу у дванадцятій п'ятирічці направити безпосередньо на споживання населення, житлове і соціально-культурне будівництво понад 380 мільярдів карбованців, що в 1,2 раза більше, ніж за 1981—1985 роки.

Після закінчення обговорення доповіді О. П. Ляшка одноголосно приймається постанова з'їзду «Про проект Основних напрямів економічного і соціального розвитку СРСР на 1986—1990 роки і на період до 2000 року».

З'їзд обрав Центральний Комітет і Ревізійну комісію Компартії України.

Відбувся Пленум Центрального Комітету Компартії України.

Пленум одноголосно обрав Політбюро ЦК Компартії України в такому складі: члени Політбюро: В. В. Щербицький, І. О. Герасимов, Ю. Н. Єльченко, Є. В. Качаловський, Б. В. Качура, О. П. Ляшко, В. П. Миронов, І. О. Мозговий, В. О. Сологуб О. А. Титаренко, В. С. Шевченко; кандидати в члени Політбюро: В. Ф. Добрик, В. А. Івашко, Ю. П. Коломієць, В. Д. Крючков, В. А. Масол, С. Н. Муха, Я. П. Погребняк.

Створено секретаріат ЦК Компартії України в складі: перший секретар ЦК Компартії України В. В. Щербицький, другий секретар Центрального Комітету О. А. Титаренко, секретарі ЦК: В. А. Івашко, Б. В. Качура, В. Д. Крючков, І. О. Мозговий, Я. П. Погребняк.

З промовою при закритті з'їзду виступив член Політбюро ЦК КПРС, перший секретар ЦК Компартії України В. В. Щербицький.

(РАТАУ).

Позивні «червоної суботи»

Ударною працею зобов'язалися ознаменувати день комуністичного суботника трудівники авторемонтного заводу.

Вони дали слово цього дня відремонтувати 44 двигуни і 4 автомобілі, виготовити та реставрувати багато запасних частин, виробити на 1900 карбованців товарів народного споживання. Зароблені кошти будуть перераховані в рахунок XII п'ятирічки.

М. КОСЯН.

Дводенний заробіток — у Фонд миру

У міському середньому профтехучилищі № 1 відбувся мітинг прихильників миру, на якому виступаючі—ветерани війни і праці П. А. Півень, І. Т. Борщ, викладачі, майстри виробничого навчання, учні гаряче схвалювали Заяву Генерального секретаря ЦК КПРС товариша М. С. Горбачова, гнівно засуджували агресивну політику імперіалістичних кіл, і в першу чергу адміністрації США. Геть гонку озброєнь! Хай буде мир на землі! — така одностайна думка прозвучала на мітингу.

Учасники мітингу ухвалили: ударною працею і відмінним навчанням внесемо свій вклад у справу миру. Перерахуємо у Фонд миру дводенний заробіток інженерно - педагогічних працівників і одноденний заробіток учнів, які проходять виробничу практику на підприємствах.

В. БЕЗВЕРХИЙ,
директор училища.

XXVII з'їзду КПРС—27 ударних декад

Дарунки форуму комуністів

Переможцями минулої декади, присвяченої XXV з'їзду КПРС, у районі визнано колектив птахокомплексу колгоспу імені Володимира Ульянова.

В індивідуальному трудовому суперництві першість виборола доярка радгоспу- технікуму М. В. Ворох.

Протягом декади добре попрацювали птахівники колгоспу імені Володимира Ульянова. За січень вони виробили 987 тисяч штук яєць, що становить 159 процентів до місячного плану.

Доярка радгоспу-технікуму Марія Василівна Ворох за місяць надоїла від кожної корови своєї групи по 424 кілограми молока, що значно більше соціалістичних зобов'язань.



Надія Григорівна ЯРОШЕНКО — передова доярка держкінзаводу № 174. В минулому році від кожної корови надоїла по 4436 кілограмів молока. І нині тваринниця йде в авангарді соціалістичного змагання. Щодня надоює від корови своєї групи по 9 кілограмів молока.

Трудові здобутки Надії Григорівни відзначено орденом «Знак Пошани». На честь невтомної трудівниці на флагштоці біля контори господарства піднято червоний прапор.

Фото В. Довгалюка.

До відома ідеологічного активу міста

14 лютого цього року відбудеться єдиний політдень на тему: «Комуністична партія України — бойовий загін КПРС» (про підсумки роботи XXVII з'їзду Компартії України).

На фабриці день лектора

Партійна організація фабрики діаграмних паперів, яку очолює Л. Т. Зарічанська, активно впроваджує досвід партбюро електромеханічного заводу щодо організації лекційної пропаганди серед трудящих.

Тут за прикладом електроприладобудівників запроваджено перспективне планування читання лекцій, проведення вечорів запитань і відповідей та політичного інформування робітників.

У практику роботи партійної організації увійшли єдині дні лектора. Наприклад, 5 лютого на підприємстві побували лектори: викладач Кіровоградського інституту сільськогосподарського машинобудування С. І. Шмот, кореспондент газети «Кіровоградська правда» М. В. Іващків, директор міської середньої школи № 10 І. П. Гавриленко, вчитель - пенсіонер А. Ю. Вишнивецький та інші. Вони прочитали для діаграмників лекції: «Прискорення науково-технічного прогресу — важливе завдання дванадцятої п'ятирічки», «Ідеологічна боротьба на сучасному етапі», «Про радянсько - американські відносини», «Про міжнародне становище СРСР».

О. МЕЗІН.

Успіхи працівників ферм

Тваринники колгоспу «Прапор комунізму» з піднесенням трудилися у дні роботи XXVII з'їзду Компартії України. Середньодобові надої молока від корови в господарстві перевищують 7 кілограмів. Це на кілограм більше, ніж було на таку дату в минулому році.

Серед колективів першість у соціалістичному змаганні утримують доярки третьої молочнотоварної ферми, яку очолює Н. Ярмолич. Тут одержують по 8,3 кілограма молока від корови за день.

В індивідуальному суперництві правофланговими є Марія Охрімова з четвертої, Любов Лиса з другої та Таїсія Чайка з першої ферми. Кожна з них щодоби надоює по 13.8—9.3 кілограма молока від кожної корови.

Хороших успіхів у праці добилися і працівники птахоферми, які напередодні XXVII з'їзду Компартії України виконали двомісячне завдання продажу державі яєць. Немала заслуга в цьому птахарки М. О. Коломієць.

Є. РЕМЕЗ,
диспетчер.

ЛЕНІНСЬКИЙ ПРАПОР
2 стор. 11 лютого 1986 р.

Партійне життя: ідеологічна робота

Завжди в наступі

ПРОПАГАНДИСТ ШКОЛИ НАУКОВОГО КОМУНІЗМУ ЕЛЕКТРОМЕХАНІЧНОГО ЗАВОДУ В. М. СЕРЕДА ДІЛИТЬСЯ ДОСВІДОМ РОБОТИ

У проекті нової редакції Програми КПРС сказано, що наша партія вбачає своє завдання у тому, щоб нести народам правду про реальний соціалізм, внутрішню і зовнішню політику Радянського Союзу, активно пропагувати радянський спосіб життя, наступально і аргументовано розкривати антинародний характер імперіалізму, його експлуататорську суть.

Ці рядки адресовані всім ідеологічним працівникам і, як мені здається, насамперед пропагандистам. Адже від нас у великій мірі залежить дальше посилення наступальності марксистсько - ленінського навчання, виховання дисциплінованості й організованості, непримиренності до ворожої ідеології, чужих нам поглядів і моралі.

Радянські люди добре розуміють справжні наміри ворогів соціалізму і тому одностайно підтримують зовнішню і внутрішню політику нашої партії та уряду. Всі наклепи класового ворога на наш радянський спосіб життя, історію країни соціалізму одержують рішучу відсіч.

Та все сказане не дає підстав для самозаспокоєння. Ось чому вести контрпропаганду — актуальне завдання всієї системи ідеологічної роботи. Вона стає справою всієї партії, кожного комуніста.

Зараз імперіалісти посилюють атаки на нашу економіку, розповсюджують вигадки про її «неспроможність», «технологічну відсталість» і таке інше. Під цим кутом зору буржуазні ідеологи намагаються перекрутити зміст нашої економічної політики та інших важливих заходів, у тому числі і таких, як повсюдне наведення належного порядку і дисципліни, викорінення пияцтва та алкоголізму і т. д. Ось чому пропагандист, викриваючи ці вигадки ворогів, повинен на конкретних фактах показувати могутність соціалістичної економіки. Це наш головний контрпропагандистський козир.

Між тим, у пропаганді радянського способу життя ще зустрічаються факти поверхового, спрощеного підходу до розкриття теми. Лекції і виступи пропагандистів нерідко неемоційні, мало виразні, що знижує їх вплив на людей.

В очах світової прогресивної громадськості, як підкреслював Генеральний секретар ЦК КПРС М. С. Горбачов, Радянський Союз був і залишається уособленням вікових соціальних сподівань людей. Він повинен бути і прикладом найвищої організації та ефективності економіки. Втілення цих вказівок в життя — справа невідкладна, загальнопартійна, всенародна.

Ось чому, розкриваючи міф про «неспроможність» радянської економіки, я використовую не лише факти загальносоюзного масштабу, але й конкретні місцеві.

Так, за даними ЦСУ СРСР зовнішньоторговий оборот нашої країни минулого року склав 141 мільярд карбованців. У цьому обсязі є доля праці і колективу електромеханічного заводу. Продукція підприємства перебуває на рівні кращих світових



Комсомолка Галина НАСТАС — передова доярка першої молочнотоварної ферми колгоспу «Прогрес». І хоч в цьому господарстві тваринництво трудиться лише три роки, своєю старанністю в праці, сумлінним виконанням громадських доручень швидко завоювала авторитет у колективі. В минулому році вона успішно подолала тритисячний рубіж по надоях молока від корови.

І нині йде в авангарді соціалістичного змагання. Щоденні надої від корови по її групі становлять 8,5 кілограма молока.

Фото М. Пальчика.

Трудові дарунки харчовиків

Колектив Новопразького консервного заводу завдання січня з усіх техніко-економічних показників перевиконав. Вироблено продукції на 91 тисячу карбованців при плані 80, а реалізовано її на 2 тисячі карбованців більше завдання.

Вагомий вклад внесли трудівники консервного цеху, де начальником М. С. Лебедин. Тут вироблено продукції харчування на 12 тисяч умовних банок більше, ніж передбачалося планом. Не відстає і колектив олійного цеху (начальник В. Д. Гурджевич). У надпланово-вий рахунок дванадцятої п'ятирічки записані перші сім тисяч кілограмів олії.

— Високий трудовий ритм з перших днів нового року набрали ветерани праці, — розповідає директор підприємства І. М. Лазаренко. — Це жировщики з олійного цеху М. К. Тимкова, Г. С. Дорошенко та О. С. Мажара, робітники К. М. Піскова, Л. Б. Єрош, Б. Г. Голдіна та Л. В. Габура. Усі вони щодня виконують норми виробітку на 120—125 процентів.

З особливим патріотичним піднесенням працювали харчовики у дні роботи XXVII з'їзду Компартії України. Вони робили все, щоб дати радянським людям якнайбільше продуктів харчування і лише високої якості.

Л. САВІН,
позаштатний кореспондент.

● *На контролі—зимівля худоби*

На зауваження відреагували

Протягом багатьох років трудівники колгоспів «Заповіт Леніна» і «Ленінським шляхом» змагаються між собою. Це суперництво надихає їх на трудові здобутки. Доброю традицією в господарствах стало проведення взаємоперевірок по ходу важливих сільськогосподарських кампаній.

Цього разу в гостях у войнівців побували представники колгоспу «Заповіт Леніна». Вони ознайомилися з ходом зимівлі худоби і висловили свої зауваження та побажання.

При вході на територію молочнотоварного комплексу привертає увагу її зовнішній вигляд. До кожного корпусу збудовано асфальтовану дорогу. Приваблює зір наочна агітація, яка закликає тваринників боротися за підвищення продуктивності праці, берегти корми.

На комплексі є добротний будинок тваринника. В ньому розміщені червоний куток, кабінети спеціалістів. Після реконструкції тут працюватимуть кімната гігієни жінки, їдальня, медичний профілакторій, сауни. Передбачено організувати централізоване прання халатів.

Чисто і затишно в корпусах. У кожному приміщенні, добре відремонтованому і утепленому, обладнано побутові кімнати для доярок, телятниць, скотарів. Тут можна переодягнутись, відпочити.

Біля кожної групи корів на спеціальній таблиці написано прізвище доярки, її соціалістичне зобов'язання на рік, кількість корів. З дошки показників, «блискавок» можна довідатись, хто веде перед у соціалістичному змаганні. Листок трудової слави повідомляє, що сьогодні попереду доярки М. Я. Сосновець, Н. П. Метка, В. В. Посипай, К. А. Кошеленко, К. І. Кудаченко, кожна з яких одержує по 9—11 кілограмів молока від корови на добу.

З усього видно, що в колгоспі дбають про людину праці. Комітет профспілки торік організував для тваринників цікаві екскурсії в Київ та Молдавську РСР. У кращих здравницях країни провели свої відпустки свинарки Р. О. Привалова, Л. К. Романець, Г. І. Герасименко. За високі показники в роботі були премійовані туристичними путівками на теплохід «Адмірал Нахімов» доярка К. А. Кошеленко і телятниця В. Г. Герасименко.

Радує те, що господарство повністю забезпечене грубими і соковитими кормами. Весь фураж, призначений худобі, проходить через ваги.

Проте з підготовкою кормів до згодовування в колгоспі не все гаразд. Якщо на свинофермі кормокухня працює цілорічно і свинарки добиваються планових приростів живої ваги тварин, то на молочнотоварному комплексі кормоцех простоює. Самозапарювання силосу з соломою тут не проводять. Через це й надої в господарстві лишаються нині на рівні відповідного періоду минулого року. А слід відзначити, що торік вони були невисокими — лише 5,6 кілограма молока від корови.

Набагато гіршу картину довелось побачити на фермі другого відділка, де утримують молодняк великої рогатої худоби. Корпуси тут не утеплено. На території — великі кучугури. Люди не забезпечені спецодягом.

Нераціонально використовують у відділку корми. Багато соломи розтрушено по подвір'ю, трактори притоптують її колесами. Ремонтний молодняк тут худий, брудний. Санітарні дні не проводяться. Раціон годівлі тварин вивішено ще за жовтень 1985 року.

Неприємне враження склалося після відвідування ветеринарного пункту, який розміщено на центральній садибі господарства. Приміщення захаращене, на полицях бруд. Лікувальні препарати розкидані.

Згадані недоліки ніби перекреслили всі ті добрі справи, які зроблено у господарстві. Принципово відреагували на них члени правління, які обговорили наслідки перевірки на своєму засіданні в той же день. Головному ветлікарю А. В. Мармазі винесено сувору догану. Головного зоотехніка Ф. П. Гуртового зобов'язано налагодити підготовку кормів до згодовування, подбати про наведення належного порядку на фермі другого відділка. Члени правління розробили заходи, які спрямовані на підвищення надоїв молока.

Рейдова бригада:
М. ТИЩЕНКО, Л. ЛОГВИН, Л. ІВАНОВ, Л. РЯБА — представники колгоспу «Заповіт Леніна», Г. КОВТУН — зоотехнік-селекціонер міжрайонної держплемстанції, В. СОКОЛОВ — спецкор газети «Ленінський прапор».

Наступний рейд-перевірка у колгоспі «Заповіт Леніна».

зразків. Вона поставляється не лише у країни соціалістичної співдружності, але і в Англію, Італію, Францію та багато інших капіталістичних країн, звідти нерідко чуються голоси про нашу «неспроможність». Такі факти з цифровими викладками використовую в процесі занять. Вони особливо близькі і переконливі.

Показуючи тенденцію більш повного задоволення безперервно зростаючих запитів народу, розкриваю їх суть в умовах соціалізму. Тут не можна миритися з тим, коли у виступах на цю тему чи у бесідах між людьми проступає однобічний, споживацький підхід, що обмежується показом лише матеріальних доходів сім'ї. Причому без врахувань суспільних фондів споживання, що притаманні лише соціалізму. Таке спрощення межує з певними поступками буржуазній пропаганді, яка проповідує індивідуалістський, приватновласницький стереотип споживацької свідомості та поведінки. Трапляються на жаль, окремі люди, які виходять з примітиву: у них це коштує стільки, у нас стільки, забуваючи, що людські потреби цим далеко не обмежуються. Коли ж попросиш таких людей підібрати факти про вартість лікування, навчання, пенсії, податки у країнах капіталу та ще показати це графічно — все стає на свої місця. Відпадає навіть потреба в коментарях.

Пропагуючи переваги соціалізму необхідно наближати їх до конкретної людини: один одержав пільгову путівку в санаторій, інший — квартиру. Все це сприймається, як звичайні буденні факти. Та саме вони яскраве свідчення переваг соціалізму над капіталізмом.

У своїй практичній роботі використовую також яскраві приклади з життя радянських людей, яких багато у періодичній пресі. Нещодавно, наприклад, у Ленінграді завершився чемпіонат країни з фігурного катання. Здається, цей факт далекий від теми, яку ведемо. Та прочитайте інтерв'ю австрійського тренера, який побував на цих змаганнях! Як заздрить він нашим тренерам, їх безмежним можливостям. Далі австрієць скаржиться на ті обмеження, які він у всьому відчуває вдома. Там все залежить від тих, хто платить за оренду приміщень, льоду і т. д.

У нас кожен має можливість займатися спортом, не витрачаючи ні копійки власних грошей. Подібні факти можна знайти у кожній газеті, почути по радіо, побачити на телеекрані.

Не менш важливо активно боротися з різними домислами, брехнею, плітками. Необхідні факти, довідки для їх спростування завжди можна почерпнути у кабінеті політосвіти нашого підприємства.

Останніми роками все більше радянських людей бувають за рубежем. І нічого, як кажуть, гріха таїти. Дехто встигає побачити там лише реклами магазинів і запам'ятати ціни на товари. Обов'язок пропагандиста, слухачів, кожного радянського патріота нагадувати таким людям про почуття власної гідності, радянського патріотизму і підказати їм те, чого вони не розгледіли у країнах капіталу.

У школі наукового комунізму, якою керую, активно ведуть агітаційно-масову роботу, уміло використовують контрпропагандистські матеріали В. І. Карвачук, О. І. Трундаєв та інші. У кожній темі занять є місце для контрпропаганди. Це не обов'язково виступ проти конкретної ідеологічної диверсії противника, хоч і її слід своєчасно нейтралізувати. Контрпропаганда — безперервна, постійна, всебічна, а головне наступальна боротьба проти імперіалізму, його політики агресії і гноблення, за демократію і соціалізм.

Працює по-ударному

Ілля Митрофанович ЛУЦЕНКО — електрослюсар п'ятого розряду. В Олександрійському цеху «Вторчермет» трудиться 27 років. Він ветеран підприємства.

Ілля Митрофанович обслуговує електрообладнання, виконує також слюсарні роботи. Крім основної спеціальності, добре володіє суміжною електрозварювальника.

В громадській роботі бере активну участь. Він агітатор, член групи народного контролю цеху.

І. М. Луценко з гордістю носить звання ударника комуністичної праці.

Фото М. Пальчика.

НАСТРІЙ—БОЙОВИЙ

Інтерв'ю

З місяця в місяць успішно справляється з завданнями колектив управління по монтажу, демонтажу і ремонту гірничошахтного устаткування виробничого об'єднання «Олександріявугілля».

Що сприяє успіху? З таким запитанням звернувся наш позаштатний кореспондент А. А. Самосій до начальника управління Т. Г. Шевченка.

Наведу кілька цифр. За минулий рік при плані 2570 тисяч карбованців ми виконали ремонтно-монтажних робіт на 2666 тисяч карбованців, тобто на 96 тисяч карбованців більше завдання. Порівняно з 1984 роком обсяг робіт збільшився на 323 тисячі карбованців. Свої зобов'язання за минулий рік колектив виконав по всіх показниках.

Зрозуміло, що успіх не прийшов сам по собі. У нас добре організоване змагання між дільницями і бригадами. При підбитті підсумків його враховуємо не тільки показники, а й стан трудової дисципліни, використання робочого часу, боротьбу за економію і бережливість. Один з важливих показників — якість виконаних робіт.

Попереду впевнено іде колектив дільниці № 1, який очолює комуніст О. О. Когутенко. Він здійснює ремонт транспортно-відвальних комплексів на розрізах. І в тому, що вони зараз діють значно продуктивніше, ніж раніше, немала заслуга ремонтників. Цей колектив виконав річний план на 103,7 процента. Відмінно він потрудився і в січні.

Є чим похвалитися і колективу дільниці № 7 (начальник член КПРС М. С. Клюєв). Він справився з річною програмою на півмісяця раніше, виконавши додатково робіт на 39 тисяч карбованців. За рахунок підвищення продуктивності праці обсяг виконаних робіт зріс проти 1984 року на 163 тисячі карбованців.

У числі передовиків і колектив другої дільниці, де начальником М. Я. Власенко. Робітники тут спеціалізувалися на монтажі і наладці шахтних механізованих комплексів. Добре трудяться також спеціалісти енергомеханічної дільниці, яку очолює комуніст В. Ф. Нерух. Справляється з доведеними завданнями будівельна дільниця (начальник В. О. Клецов).

Хотілося б відмітити кращих наших робітників, хто проявляє високу майстерність, старання, комуністичне ставлення до праці. Це слюсарі по ремонту устаткування брикетних фабрик В. Т. Беруненко, Г. І. Будников, слюсарі по ремонту гірничого устаткування В. П. Іванецький, О. Г. Шевченко, електрослюсарі В. М. Подуст, М. І. Клочко, фрезерувальник О. В. Скляренко, машиніст гусеничного крана М. П. Поляков. Це вони задають тон на вахті, яка проходить під девізом «Кожна зміна — ударна».

У колективі все міцніше приживається правило працювати всім, як передовики. До речі, у змаганні ми належним чином оцінюємо те, як кращі виробничники підтягують до свого рівня товаришів по праці. Ось чому в нас немає відстаючих дільниць і бригад.

Однак було б неправильно вважати, що у нас все добре і гладко, що всі проблеми вирішені. Чимало складних питань доводиться розв'язувати щодня. Це і трудова дисципліна, і вчасне підвезення людей до місця роботи, і забезпечення їх всім необхідним для успішної праці.

У 1986 році перед колективом стоять високі рубежі. Так, планове завдання на 3,5 процента вище проти минулого року. Це значить, що ми повинні реалізувати продукції на 180 тисяч карбованців більше, ніж намічалося планом у 1985 році.

У своїх зобов'язаннях передбачили виконати річний план 25 грудня. До дня відкриття XXVII з'їзду КПРС виконаємо завдання двох місяців. Колектив настроєний на приумноження зусиль, на більшу трудову віддачу.



Пожежі і дитячі пустощі

За останні п'ять років у нашій області через дитячі пустощі з вогнем виникло 293 пожежі, які завдали значних збитків народному господарству і особистій власності громадян.

Велика вина в цьому батьків, які залишають дітей без нагляду, дозволяють їм користуватися сірниками.

Трагічно те, що маленькі винуватці пожеж часто стають їх жертвами. Суворо поплатилися батьки трьох дітей з села Бабичівки Світловодського району. Вони закрили в квартирі дворічних Оксанку та Наташу і на рік старшого Іванька. Діти знайшли сірники, які лежали в доступному для них місці, і бавлячись, запалили білизну на ліжку. В диму дівчатка задихнулися, а хлопчик зумів вибратися через вікно на вулицю.

У Знам'янці також трапився аналогічний випадок. Шестирічна Наташа і її менший брат Сергійко також підпалили сірниками білизну. Злякавшись, дівчинка втекла з квартири, а її братик загинув.

Трагічно закінчилася гра з сірниками і для чотирирічного Олега з села Андріївки нашого району. Він підпалив копицю сіна і одержав тяжкі опіки.

24 січня ц. р. в селі Головківка нашого району батьки залишили чотирирічного Романа та трирічного Юру самих в будинку. Від дитячих пустощів з вогнем затлілася дерев'яна підлога. Хлопчики загинули, отруївшись чадним газом.

Таких сумних прикладів можна навести ще чимало. Кожна пожежа — це страждання людей, втрата житла або майна величезні збитки в господарстві.

Нерідко дорослі бачать, як діти бавляться з сірниками, палять вогнища, бігають по вулицях з палаючими факелами, але спокійно проходять мимо. Питання про поводження дітей з вогнем, на мою думку, доречно винести на розгляд батьківських зборів у школах, дитсадках.

Шановні батьки! Завжди дотримуйте правил протипожежної безпеки і привчайте до цього своїх синів та дочок і не тільки вдома, а й там, де разом відпочиваєте, працюєте.

С. ЛЮБЧЕНКО,
інспектор державного пожежного нагляду, старший лейтенант внутрішньої служби.

Слідами наших виступів

«ЕФЕКТИВНО ВИКОРИСТОВУВАТИ АВТОТРАНСПОРТ»

У передовій статті під таким заголовком («Ленінський прапор» від 11 грудня 1985 року) було піддано критиці недоліки в роботі автотранспортного підприємства № 10011. Зокрема говорилося, що тут часто допускають зриви графіків руху автобусів, неефективно використовують орендовані машини для перевезення попутних пасажирів.

Начальник автотранспортного підприємства № 10011 Б. Я. Шнайдклоц та секретар парткому В. Г. Совенко повідомили редакції, що виступ газети став предметом серйозної розмови на засіданні ради бригадирів, а також на загальних зборах водіїв орендованих автобусів.

Були розкриті причини, що призводять до збоїв у роботі. Одна з них — погані дороги. Наприклад, по вулиці Садовій під час прокладання труб перекопали асфальт, в результаті довелося закрити маршрут 5-а, що обслуговує мешканців житлового масиву «Південний». Розкопані і розбиті дороги призводять до частих поломок автобусів, сходжень їх з лінії. Тривалий час лишається закритою для проїзду автобусів частина вулиці Діброви (на перехресті з вул. Семашка). Хоч тут будівельники й зняли огорожу, та проїжджа площа досі не впорядкована. І й ряд інших причин, над розв'язанням яких працюють автомобілісти. Це, зокрема, нестача запчастин, пального та інше.

Підвищено вимоги до водіїв за відхилення від маршруту. Наприклад, водій А. Ф. Уткін за грудень 1985 року позбавлений премії.

Водіям, що працюють на автобусах з погодинною оплатою, доведені змінні завдання по перевезенню попутніх пасажирів. Цей показник враховується при нарахуванні 13 зарплати. Всі ці заходи в комплексі дають відповідні результати.

На голубому екрані

ВІВТОРОК, 11 ЛЮТОГО
І ПРОГРАМА ЦТ

8.00 «Час».
8.40 Спорт за тиждень.
9.10 Виступ Державного чукотсько - ескімоського ансамблю пісні і танцю «Ергирон».
9.45 В. Чичков. «Цей дивний росіянин». Фільм-вистава Московського театру ім. М. Єрмолової.
11.30 Новини.
* * *
14.30 Новини.
14.50 «Людина і природа». Документальні фільми.
15.45 Б. Чайковський. Концерт для кларнета з оркестром.
16.00 «На землі, в небесах і на морі».
16.30 Новини.
16.35 Образ В. І. Леніна в радянській драматургії.
17.25 «Чудеса без чудес».
17.55 «Випробування достатком». Про проблеми морального виховання.
18.30 «Солодка казка». Мультфільм.
18.45 Сьогодні у світі.
19.00 Пошта цих днів.
19.30 Назустріч XXVII з'їзду КПРС. Програма телебачення Білоруської РСР.
21.00 «Час».
21.40 «На прохання глядачів». Художній фільм «Любов земна».
23.10 Сьогодні у світі.

ПРОГРАМА УТ

10.00 Новини.
10.20 «Творчі зустрічі». Тріо бандуристок Українського телебачення і радіо.
11.05 Телефільм «Дзвін пам'яті».
11.35 Художній фільм «Зворотний зв'язок».
13.05 Новини.
13.20 Грають юні музиканти.
13.45 «Акти і контакти». З циклу «Дисципліна поставок: міра відповідальності і честь підприємства».
* * *
16.00 Новини.
16.10 Срібний дзвіночок.
16.30 «Колектив і п'ятирічка» Використання вторинних ресурсів на підприємствах м. Одеси.
17.00 Народна творчість.
17.25 На здобуття Державної премії УРСР ім. Т. Г. Шевченка. Творчість композитора К. Домінчена.
18.00 Телефільм «Прийшов, побачив і... купив?».
18.30 Концерт ансамблю «Гармонія».
19.00 Актуальна камера.
19.30 Прем'єра відеофільму «XXVII з'їзд Компартії України».
20.20 Концерт радянської пісні.
20.40 На добраніч, діти!
21.00 «Час».
21.40 О. Корнійчук. «Макар Діброва». Вистава. У перерві—22.50 Новини.

II ПРОГРАМА ЦТ

8.00 Гімнастика.
8.15 «Життя прожити — не поле перейти...». Документальний фільм.
8.35, 9.35 Природознавство. 2 кл. Зимова праця в місті і в селі.
8.55 «Дивний світ метеликів». Науково - популярний фільм.
9.05, 12.40 Французька мова.
9.55 Науково - популярний фільм.
10.05 Учням СПТУ. Естетичне виховання. «Людина і речі».
10.35, 11.40 Фізика. 7 кл. Збираємо електричні кола.
11.05 Шахова школа.
12.10 К. Паустовський. «Мещерська сторона». 4 кл.
13.15 Розповіді про партію. «Це було у серці моєму...». Культурна революція в СРСР.
14.00 Прем'єра художнього телефільму «Почни з себе». 1 серія.
15.05 Новини.
* * *
18.00 Новини.
18.15 Ритмічна гімнастика.
18.45 Музичний кіоск.
19.15 «...До шістнадцяти і старші».
20.00 Вечірня казка.
20.15 Якщо хочеш бути здоровим.
20.30 VI зимова Спартакіада народів СРСР. Бобслей.
21.00 «Час».
21.40 Міжнародний турнір з боротьби дзюдо.
22.25 Новини.

СЕРЕДА, 12 ЛЮТОГО
І ПРОГРАМА ЦТ

8.00 «Час».
8.40 «Відгукніться сурмачі!».
9.10 Клуб мандрівників.
10.10 «Любов земна». Художній фільм.
11.40 Новини.
* * *
14.30 Новини.
14.45 «Для радянської людини». Документальні телефільми.
15.35 Грають М. Марецький (домра) і В. Живалевський (гітара).
16.00 Розповідають наші кореспонденти.
16.30 Новини.
16.35 Екологічний щоденник.
16.55 Нарис про делегата XXVII з'їзду КПРС, керуючого трестом Мособлбуд-18 М. Травкіна.
17.10 И. Гайдн. Симфонія № 49 фа мінор.
17.30 «Наука і життя». Академія наук Киргизької РСР.
18.00 У концертному залі— школярі.
18.45 Сьогодні у світі.
19.00 Мультфільми для дорослих «Сон автолюбителя», «Яблуко».
19.15 Щомісячний додаток до передачі «Світ і молодь».
21.00 «Час».
21.40 «На прохання глядачів». Художній фільм «Доля». 1 серія.
23.15 Сьогодні у світі.

ПРОГРАМА УТ

10.00 Новини.
10.20 Класична музика.
10.40 «Друзі лісу». Лялькова вистава.
11.40 Шкільний екран. 9 кл. Українська література. М. Коцюбинський. «Фата моргана».
12.15 Художній фільм «Звинувачення».
13.35 Новини.
13.50 Комуністи 80-х.
* * *
16.00 Новини.
16.10 Срібний дзвіночок.
16.30 Ліричні мелодії.
16.40 «Товариш». Передача для старшокласників.
17.25 Старти надій.
18.00 Телефільм «Я землю цю люблю».
18.30 Фільм-балет «Сильфіда».
19.00 Актуальна камера.
19.30 Концерт, присвячений 125-річчю з дня народження В. Андрєєва.
20.40 На добраніч, діти!
21.00 «Час».
21.40 Зустріч з театром. Московський камерний театр.
22.55 Новини.

II ПРОГРАМА ЦТ

8.00 Гімнастика.
8.15 «Інтенсифікація-90». Науково - популярний фільм.
8.35, 9.35 Географія. 7 кл. Карпати. Крим. Кавказ.
9.05, 12.35 Німецька мова.
10.05 Учням СПТУ. Астрономія. Планети.
10.35, 11.35 Історія. 9 кл. В. І. Ленін — вождь Жовтня.
11.05 «Прості складні істини». Тележурнал для батьків.
12.05 Л. Толстой. «Війна і мир». 9 кл.
13.05 Учням СПТУ. Естетичне виховання. «Людина і речі».
13.35 Природознавство. 4 кл. Використання води і її охорона.
13.55 Прем'єра художнього телефільму «Почни з себе». 2 серія.
15.00 Новини.
* * *
18.00 Новини.
18.15 «Співдружність». Тележурнал.
18.45 Виступ ансамблю народної музики «Весіди».
19.00 Сільська година.
20.00 Вечірня казка.
20.15 Новини.
20.20 «Принцип несумісності». Науково - популярний фільм.
20.40 Вечірні мелодії. Співає І. Суручану.
21.00 «Час».
21.40 Із скарбниці світової музичної культури. Старовинна російська музика. О. Аляб'єв. Квартет № 3 соль мажор.
22.05 Новини.

ЧЕТВЕР, 13 ЛЮТОГО
І ПРОГРАМА ЦТ

8.00 «Час».
8.40 Мультфільми «Спасибі» «Чиї у лісі шишки?», «Кит і кіт».
9.10 Очевидне—неймовірне.
10.10 «Доля». Художній фільм. 1 серія.
11.45 Новини.
* * *
14.30 Новини.
14.50 Документальні фільми телестудії країни: «Степові пруди», «На крок попереду».
15.30 Шахова школа.
16.00 Новини.
16.05 Твоя ленінська бібліотека. В. І. Ленін: «Великий почин».
16.45 Народні мелодії.
17.00 «Наука і життя». Академія наук Узбецької РСР.
17.30 «...До шістнадцяти і старші».
18.15 «За словом діло».
18.45 Сьогодні у світі.
18.55 Авторський вечір Героя Соціалістичної Праці, лауреата Ленінської і Державних премій, народного артиста СРСР композитора Г. Свиридова. В перерві — 20.10 Новини.
21.00 «Час».
21.40 «На прохання глядачів». Художній фільм «Доля». 2 серія.
22.50 Сьогодні у світі.

ПРОГРАМА УТ

16.00 Новини.
16.10 Срібний дзвіночок.
16.30 Республіканська фізико - математична школа. «Машина Тьюрінга». Передача 1.
17.00 «Вперед, орлята!».
17.35 Камерна музика.
17.45 Екран пошани Українського телебачення. Делегат XXVII з'їзду КПРС, ланкова колгоспу імені Газети «Правда» Кельменецького району Чернівецької області Т. В. Бурлака.
18.00 Кінопрограма «У світі дивовижної природи».
18.30 Фільм-концерт «Ти одна — любов».
19.00 Актуальна камера.
19.30 Курсом прискорення.
20.00 Молодіжна студія «Гарт».
20.45 На добраніч, діти!
21.00 «Час».
21.40 Р. Хоххут. «Юристи». Прем'єра телевистави. У перерві — 22.45 Новини.

II ПРОГРАМА ЦТ

8.00 Гімнастика.
8.15 «Місто в золотому степу». Документальний телефільм.
8.35, 9.35 М. Горький. «Пісня про Сокола», «Пісня про Буревісника». 7 кл.
9.05, 13.05 Іспанська мова.
10.05 «Зліт». Документальний телефільм.
10.35, 11.40 Зоологія. 7 кл. «Де живуть птахи?».
11.00 «Так просто?». Науково популярний фільм про правила пожежної безпеки.
11.10 «Мамина школа»
12.05 Фізика. 6 кл. «Евріка!». (Архімедова сила).
12.35 А. Гайдар. «Школа». 6 кл.
13.35 «Портрет дружини художника». Художній фільм із субтитрами.
15.00 Новини.
* * *
18.00 Новини.
18.20 Прем'єра фільму-концерту «Співають сестри Касимови».
18.45 «Для всіх і для кожного».
19.15 «Це ви можете».
20.00 Вечірня казка.
20.15 Новини.
20.20 Ритмічна гімнастика.
20.50 «Дербент». Документальний телефільм.
21.00 «Час».
21.40 Літературний альманах.
22.45 Новини.

П'ЯТНИЦЯ, 14 ЛЮТОГО
І ПРОГРАМА ЦТ

8.40 У концертному залі— школярі.
9.25 «Будівництво і архітектура». Кіножурнал.
9.35 «Грай, гармонь сибірська!».
10.25 «Доля». Художній фільм. 2 серія.
11.35 Новини.
* * *
14.30 Новини.
14.50 Комуністи 80-х. Документальні телефільми «Вірність». Наш орач».
15.40 Російська мова.
16.10 Новини.
16.15 Ермітаж. Мистецтво італійського Відродження.
16.45 М. Карлович. Концерт для скрипки з оркестром ля мажор.
17.15 Фільм — дітям. «Слон і мотузочка».
18.00 «Вирішується на місці». Про досвід роботи партійних і радянських організацій Омської області.
18.45 Сьогодні у світі.
19.00 Концерт артистів балету.
20.05 Новини
20.10 «Версії». Передача 1.
21.00 «Час»
21.40 «Версії». Передача 2.
22.50 Сьогодні у світі.
23.05 Вечірні мелодії

ПРОГРАМА УТ

10.00 Новини
10.20 Виробнича гімнастика.
10.35 Шкільний екран. 9 кл. Фізика. «Електричний струм в електролітах і газах».
11.05 Симфонічний концерт.
11.40 Шкільний екран. 10 кл. Російська література. М. Шолохов. «Доля людини».
12.15 Концерт оркестру народних інструментів Запорізького музичного училища.
12.45 Новини.
13.00 Людина і море.
* * *
16.00 Новини.
16.10 Срібний дзвіночок.
16.35 «На допомогу школі». Музика. Опера О. Бородіна «Князь Ігор».
17.05 Неспокійні серця.
17.50 «Пісенне мереживо». Фільм-концерт.
18.00 Телефільми «Мета — безпека». «Орієнтири пілота Веселовського»
18.30 Музичний фільм «Лечу до тебе мрією».
19.00 Актуальна камера.
19.30 «Пропонується рішення»
20.00 «Крила». До 80-річчя з дня народження лауреата Ленінської і Державної премій, Героя Соціалістичної Праці, авіаконструктора О. К. Антонова.
20.40 На добраніч, діти!
21.00 «Час».
21.40 Концерт для делегатів XXVII з'їзду Компартії України. (Повтор відеозапису від 7 лютого 1986 р.). По закінченні — Новини

II ПРОГРАМА ЦТ

8.00 Гімнастика.
8.15 «І ми разом будемо боротися» Документальний фільм.
8.35 9.35 Історія. 4 кл. Будови перших п'ятирічок.
9.05, 12.15 Англійська мова.
10.05 Учням СПТУ. Фізика. Застосування напівпровідників.
10.35, 11.40 Історія. 7 кл. Російська культура XVII ст.
11.05 Поезія М. Тихонова.
12.45 Музика. М. Глінки.
13.30 Р. Бредбері. По сторінках творів.
14.15 «Їх імена забутись не повинні...». Про дружин декабристів.
15.00 Новини
* *
18.00 Новини.
18.15 Зустріч з композитором Г. Мовсесяном.
19.00 «Особливий рахунок». Документальний фільм про Радянський фонд миру.
19.10 Реклама.
19.15 «Після уроків». Тележурнал.
20.00 Вечірня казка
20.15 Рух без небезпеки.
20.45 «Тренажери». Науково-популярний фільм.
21.00 «Час»
21.40 Танцювальні ритми в симфонічній музиці.
22.25 Новини.

Редактор
М. НОВИКОВ.

ДИРЕКЦІЯ ОБ'ЄДНАНИХ КІНОТЕАТРІВ ПОТРІБНІ НА ПОСТІЙНУ РОБОТУ:

СТАРШИЙ ІНЖЕНЕР кінотеатру «Жовтень», середній заробіток 180—200 крб.,
БУХГАЛТЕР. середній заробіток 100—120 крб.,
ДВІРНИК.
Звертатися в кінотеатр «Жовтень».

АДМІНІСТРАЦІЯ.

Загублений диплом за № 437648. виданий Олександрійським середнім професійно технічним училищем № 7 на ім'я Васильєва Ігоря Васильовича, вважати недійсним.

Загублений учнівський квиток, виданий Олександрійським професійно технічним училищем № 33 на ім'я Міленіна Валерія Володимировича, вважати недійсним.

ПОЗДОРОВЛЕННЯ

учаснику Великої Вітчизняної війни, ветерану виробництва, слюсарю по ремонту котлового обладнання Олександрійського райенергоуправління ТАРАРІ А. О.

ШАНОВНИЙ АНАТОЛІЙ ОЛЕКСАНДРОВИЧ!

Сердечно вітаємо Вас з 60-річчям з дня народження. Бажаємо міцного здоров'я, щастя, довголіття.

АМІНІСТРАЦІЯ, ПАРТІЙНА, ПРОФСПІЛКОВА ОРГАНІЗАЦІЇ ТА КОЛЕКТИВ РАЙЕНЕРГОУПРАВЛІННЯ.

Оголошення, довідки

НА ОЛЕКСАНДРІЙСЬКІЙ МІЖРАЙБАЗІ ОПТОВО-РОЗДРІБНОЇ КОНТОРИ «ОБЛКООПЛІСБУДТОРГУ»

Є В ПРОДАЖУ:

тароматеріал—дрова,
лісо-пиломатеріали в асортименті,
деталі будинків М-3,
цвяхи будівельні в асортименті,
котли на рідкому паливі,
сітка для огорожі в рулонах,
крейда для побілки,
клітки для бройлерів, радіатори металеві,
плитка облицювальна,
цемент, вулики для бджіл,
ємкості 3х3 м відкриті
ємкості 3х3 м закриті,
відливи оцинковані,
руберойд, сітка оцинкована,
печі на рідкому паливі,
штахетна планка,
гаражі металеві розбірні.

Звертатися на адресу: м. Олександрія, вул. Червонокозача, 120, телефон 3-34-91.

АДМІНІСТРАЦІЯ.

ОЛЕКСАНДРІЙСЬКОМУ РАЙСІЛЬКОМУНГОСПУ ПОТРІБНІ НА РОБОТУ:

інженер по праці і зарплаті. Оклад 110 крб.,
муляри. Середня зарплата 200 крб.,
різноробочі.

За довідками звертатися в райсільмунгосп. Їхати автобусами №№ 6, 50 до зупинки «Меблева фабрика».

АДМІНІСТРАЦІЯ.

ДО УВАГИ ЖИТЕЛІВ СІЛ ОЛЕКСАНДРІЙСЬКОГО РАЙОНУ!
ОЛЕКСАНДРІЙСЬКИЙ РАЙСІЛЬКОМУНГОСП
має в продажу:

кільця залізобетонні для колодязів,
тротуарну плитку,
бордюри.

Приймаються замовлення від населення району на спорудження будівель, сараїв, гаражів, садових будиночків, обкладання будівель цеглою і цементно-піщаною плиткою повністю з матеріалу підприємства, спорудження дахів і перекриття покрівлі.

Матеріал замовнику завозитиметься в лютому-березні 1986 року.

За довідками звертатися в райсільмунгосп. Їхати автобусами №№ 6, 50 до зупинки «Меблева фабрика».

АДМІНІСТРАЦІЯ.

Партійна, профспілкова організації Олександрійського райкому Компартії України висловлюють глибоке співчуття першому секретареві райкому партії Целиху Юрію Георгійовичу з приводу смерті його батька

СКЛЯРЕНКА АНДРІЯ СИДОРОВИЧА.

Колектив Олександрійської станції швидкої допомоги глибоко сумує з приводу передчасної смерті фельдшера

АМЬОТОВОЇ ОЛЕКСАНДРИ ІВАНІВНИ

і висловлює співчуття сім'ї і рідним покійної.

Адміністрація, партійна і профспілкова організації Олександрійського міськкому ДТСААФ глибоко сумують з приводу смерті працівника

СЕЛЕЗНЬОВА МИКОЛИ ХАРИТОНОВИЧА

і висловлюють співчуття сім'ї та рідним покійного.

Адміністрація, партійна і профспілкова організації Олександрійської центральної районної лікарні глибоко сумують з приводу смерті лікаря-хірурга

ЛЄНЧИНА ВАЛЕНТИНА ПИЛИПОВИЧА

і висловлюють співчуття сім'ї і близьким покійного.

Колектив міської інспекції Держстраху висловлює глибоке співчуття агенту Селезньовій Галині Степанівні з приводу смерті її чоловіка

МИКОЛИ ХАРИТОНОВИЧА.

«ЛЕНИНСКОЕ ЗНАМЯ» — орган Александрийских городского и районного комитетов Компартии Украины, городского и районного Советов народных депутатов Кировоградской области (выходит на украинском языке).

АДРЕСА РЕДАКЦІЇ:
317900, м. Олександрія,
вул. Шевченка, 74.

ТЕЛЕФОНИ: редактора — 2-23-45, відділів: партійного життя — 2-24-33, промисловості—2-36-63, сільського господарства—2-27-93, відповідального секретаря — 2-35-63, відділу листів — 2-01-43, приймальні — 2-22-32, бухгалтера — 2-27-93.

Спосіб друку високий. Газету виготовили поліграфісти: лінотиліст В. І. Столбаненко, складачі В. Є. Приходько, М. Г. Матюшенко, друкар О. Д. Кучеренко.

Олександрійська міська друкарня Кіровоградського облуправління у справах видавництв, поліграфії і книжкової торгівлі.
Індекс 62065.
Телефони: 2-31-35, 2-34-70. Тираж 28114. Обсяг 1 друк. арк.
м. Олександрія, вул. Шевченка, 81.
Зам. № 1199.

ПРОЛЕТАРІ ВСІХ КРАЇН, ЄДНАЙТЕСЯ!

ГАЗЕТА НАГОРОДЖЕНА ПОЧЕСНОЮ ГРАМОТОЮ ПРЕЗИДІЇ ВЕРХОВНОЇ РАДИ УРСР

Ленінський прапор

ОРГАН ОЛЕКСАНДРІЙСЬКИХ МІСЬКОГО ТА РАЙОННОГО КОМІТЕТІВ КОМПАРТІЇ УКРАЇНИ, МІСЬКОЇ ТА РАЙОННОЇ РАД НАРОДНИХ ДЕПУТАТІВ КІРОВОГРАДСЬКОЇ ОБЛАСТІ

Лютий
12
Середа
1986
№ 25 (10393)
Ціна 3 коп.
Газета виходить у вівторок, середу, п'ятницю, суботу.

ГАЗЕТА ВИДАЄТЬСЯ З 26 БЕРЕЗНЯ 1919 РОКУ

Культура виробництва

НЕЗАПЕРЕЧНА істина: люди трудяться краще і більш охоче там, де відчувають постійну турботу про поліпшення умов праці, виробничого побуту. Адже підприємство — другий дім, де людина проводить щонайменше третину свого життя. Тут усе повинно бути зручним.

Добре дбають про культуру виробництва на електромеханічному заводі. Тут в цехах і на дільницях підтримується порядок і чистота. Всюди затишно, зручно і просторо на робочих місцях. Багато робиться для того, щоб праця ставала не тільки продуктивнішою, а й змістовнішою, цікавою, творчою. Відчувається турбота про побут. Всюди добре обладнані побутові кімнати. Не кожен завод може похвалитися такими їдальнями, зеленими куточками, зонами відпочинку, медпунктом та ін.

Відмінна культура виробництва також на заводі «Автоштамп». Варто переступити поріг прохідної підприємства, щоб упевнитися — тут дружать з естетикою, з порядком. Робочі місця в цехах обладнані по-науковому, майже всюди біля них квіти, зелень. Добре працює вентиляція. Труд заводчан високомеханізований. Все це обертається для підприємства великим виграшем. Колектив заводу постійно перевиконує плани, зростають економічні показники. Так, продуктивність праці за минулий рік підвищилася на 10 процентів.

В ході реконструкції і технічного переоснащення багато зроблено для поліпшення культури виробництва на заводі підйомно-транспортного устаткування. Механізовано ряд трудомістких процесів, краще оснащено десятки робочих місць.

Та кранобудівникам належить ще багато зробити. Зокрема, давно вимагають радикальних змін умови роботи ливарників. Не на висоті виробничий побут заводчан. Ще великою лишається частка ручної праці. Взимку даються взнаки протяги в цехах, на окремих дільницях незадовільне освітлення, холодно.

Для розвитку виробництва на підприємствах виділяється немало коштів. Але не скрізь використовують їх по-господарськи, ефективно. Треба давати принципову оцінку діям тих господарників, які не за призначенням використовують фонди, відпущені на поліпшення умов роботи, відсувають на другий план питання соціального розвитку колективу.

Незадовільно вирішують ці питання, наприклад, на брикетних фабриках «Байдаківська» і «Димитровська», теплоелектроцентралях № 1—2 і № 3. Тут на багатьох робочих місцях не створено нормальних умов праці, значна запиленість повітря, незручності через тісноту. Не випадково на цих підприємствах помітна плинність кадрів, відчувається нестача робочої сили.

Там, де мова йде про умови праці і побуту, не можуть залишатися осторонь партійні організації. Багато належить зробити комуністам, щоб підвищити культуру виробництва в автотранспортних підприємствах, будівельних організаціях міста. В незадовільних умовах працюють ремонтники АТП № 10062, тут не вистачає побутових приміщень. Чимало незручностей терплять розрізобудівельники управлінь тресту «Олександріярозрізобуд». Керівники списують все на специфічні умови праці. Але й тут можна і треба немало зробити, щоб люди відчули про себе справжню турботу. Особливу увагу в цьому мають проявити профспілкові організації.

Квіти в цеху. Зручність і затишок на робочому місці. Чисте повітря. Набір інструменту. Все це складові частки сучасної культури виробництва. Чим більшою турботою оточена робоча людина, тим з більшим бажанням вона приступає до праці на рідному підприємстві, з хорошим настроєм несе ударну вахту нової п'ятирічки. Тож створенню виробничого комфорту з боку господарників, партійних організацій має бути приділена щоденна увага.

Софія Василівна Майкова — передова тваринниця радгоспу «Олександрійський». На першій молочно-товарній фермі господарства працює дояркою чотирнадцять років. Завжди йде в авангарді соціалістичного змагання. В минулому році вона подолала чотиритисячний рубіж по надоях молока від корови.

Зараз щоденні надої по її групі становлять 12—13 кілограмів молока.

На знімку: С. В. МАЙКОВА.



У копилку п'ятирічки

Колектив заводу гірського воску достроково виконав плани і соціалістичні зобов'язання XI п'ятирічки. Її завдання реалізовані до 25 листопада 1985 року. Додатково випущено продукції на суму, що перевищує мільйон карбованців.

До дня відкриття XXVII з'їзду КПРС вуглехіміки вилустять понад двомісячний план продукції на 45 тисяч карбованців, у тому числі 15 тонн гірського воску, 300 тонн вуглелужних реагентів і на 10 тисяч карбованців товарів народного споживання.

Докладемо усіх зусиль, щоб успішно перетворити в життя накреслення ленінської партії.

Б. ШНАПЕР,
директор заводу.

Щоб родили поля

З 1 січня по 1 квітня 1986 року в районі оголошено тримісячник по виробництву і вивезенню на поля місцевих добрив. Із завданням січня колгоспи і радгоспи справилися так (в процентах):

«Прапор комунізму»	170	«Перемога»	84
ім. Фрунзе	143	ім. Свердлова	69
ім. Леніна	109	ім. Кірова	66
«Україна»	109	ім. Енгельса	64
ім. Димитрова	107	«Маяк»	14
«Червоний прапор»	102	**По колгоспах**	**100**
ім. Петровського	102	**РАДГОСПИ**	
«Заповіт Леніна»	102	Цукрокомбінат	194
«Прогрес»	102	«Більшовик»	103
ім. Карла Маркса	101	«Шарівський»	92
ім. Шевченка	100	ім. Гагаріна	59
ім. Калініна	98	Радгосп-технікум	56
ім. В. Ульянова	94	Кінзавод	40
«Росія»	93	**По району**	**97**
«Ленінським шляхом»	89		

Про затвердження складу окружної виборчої комісії Андріївського виборчого округу № 1 по виборах депутата районної Ради народних депутатів дев'ятнадцятого скликання замість вибулого

РІШЕННЯ № 62 ВИКОНКОМУ ОЛЕКСАНДРІЙСЬКОЇ РАЙОННОЇ РАДИ НАРОДНИХ ДЕПУТАТІВ ВІД 10 ЛЮТОГО 1986 РОКУ

На підставі ст.ст. 26, 54 Закону Української РСР «Про вибори до місцевих Рад народних депутатів Української РСР», виконком районної Ради народних депутатів ВИРІШИВ:

Затвердити склад окружної виборчої комісії Андріївського виборчого округу № 1 по виборах депутата районної Ради народних депутатів замість вибулого в складі таких представників трудових колективів громадських організацій і товариств трудящих.

Голова окружної виборчої комісії **Плохий** Сергій Миколайович — від колгоспників колгоспу «Маяк».

Заступник голови окружної виборчої комісії **Шаповал** Ніна Яківна — від первинної організації Товариства Червоного Хреста колгоспу «Маяк».

Секретар окружної виборчої комісії **Булич** Григорій Вікторович — від колгоспників колгоспу «Маяк».

Члени окружної виборчої комісії:

Дмитровський Олександр Леонтійович — від колективу робітників і службовців другого відділка радгоспу-технікуму.

Ткач Світлана Максимівна — від первинної організації Ленінської Комуністичної Спілки Молоді України колгоспу «Маяк».

Тітова Валентина Олексіївна — від колективу робітників і службовців другого відділка радгоспу-технікуму.

Пархомчук Ганна Матвіївна — від первинної організації професійної спілки працівників сільського господарства колгоспу «Маяк».

Голова виконкому
О. СЕРГАТИЙ.

За секретаря виконкому
І. ВОРОБЙОВА.

ПОЧИН БРИГАДИ

АВТОКОЛОНА № 5 АВТОБАЗИ ВИРОБНИЧОГО ОБ'ЄДНАННЯ «ОЛЕКСАНДРІЯВУГІЛЛЯ». Трудівники автоколони переказали у Фонд миру 1253 карбованці — свій півтораденний заробіток. Ініціатором цього благородного почину стала бригада водіїв, якою керує член міськкому Компартії України, депутат міської Ради народних депутатів В. М. Гончаренко.

Почин кращої бригади підхопили всі інші трудівники.

І. ВОЛОШКО,
секретар парторганізації автоколони.

Така наша відповідь

Моє покоління, дитинство і юність якого були обпалені війною, ніколи не забуде страждань, яких зазнав радянський народ у ті страшні роки. Тож зрозуміло, що всі наші помисли про те, щоб був мир на землі.

Трудівники нашого розрізобудівельного управління № 4 тресту «Олександріярозрізобуд» на мітингах і зборах, що відбулися на всіх дільницях, ще раз висловили одностайну підтримку радянським мирним ініціативам. Бригади взяли підвищені соціалістичні зобов'язання і завзято борються за подолання намічених рубежів. Наприклад, наш колектив механізаторів щоденно виконує завдання на 115—120 процентів. А це сотні й тисячі кубометрів надпланової породи, переміщеної у відвали. Отже, швидше буде прокладено шлях до вугілля.

Ми вирішили 15-го лютого на комуністичному суботнику добитися найвищої продуктивності праці.

У відповідь на почин москвичів трудівники управління перерахували півтораденний заробіток у Фонд миру.

М. ХАРЧЕНКО,
машиніст автогрейдера.

Сьогодні в номері:

◆ Відповідь розрізобудівельників — 1 стор.
◆ Інтерв'ю з секретарем парткому — 2 стор.
◆ Вісті з підприємств — 3 стор.

Глибоко аналізувати зроблене

Інтерв'ю

Колектив радгоспу - технікуму непогано завершив 1985 рік. Успішно виконані завдання по більшості основних техніко - економічних показників. Наш кореспондент зустрівся з секретарем парткому господарства В. М. Гаврилишеним і попросив його поділитися думками про проблеми, які треба вирішити в стартовому році дванадцятої п'ятирічки, щоб на вищий рівень піднести ефективність господарювання.

Підбиваючи підсумки вробленого за минулий рік, можна констатувати, що колектив радгоспу-технікуму в основному з поставленими завданнями справився, сказав Василь Михайлович. Замовлення держави на молоко виконано на 133 проценти, м'ясо — 129, яйця — на 115,7 процента. Надій молока на корову за рік становив 3760 кілограмів.

Дещо гірше склалися обставини в рослинництві. Та хоч плани й не виконані по реалізації цієї продукції, все ж одержано вищі урожаї окремих культур, ніж в середньому по району. Так, зернові видали по 25,5 центнера з гектара, цукрові буряки — по 289, соняшник — по 19, кукурудза — по 40 центнерів.

В авангарді змагання, як завжди, — комуністи. Зокрема, доярка М. В. Ворох одержала по 4506 кілограмів молока на кожну корову закріпленої групи. Відмінно трудяться механізатори Г. І. Піженко, І. І. Меньша, Г. Г. Письо. Колектив тракторної бригади, очолюваний членом КПРС М. Ф. Моргуном, вийшов переможцем змагання в районі. Йому вручено перехідний приз імені двічі Героя Соціалістичної Праці О. В. Гіталова.

Однак стартовий рік дванадцятої п'ятирічки ставить перед нами далеко складніші завдання: виробляти продукції не тільки більше, а й вищої якості при менших затратах. Ось чому, аналізуючи результати роботи, партком, адміністрація радгоспу націлюють колектив на боротьбу за високу ефективність господарювання.

Почну з одного з найважливіших показників господарської діяльності — рентабельності. Становить вона 11 процентів при плані 21. В тому числі в рослинництві — 36, у тваринництві — 3 проценти. Одержано 143 тисячі карбованців прибутків, що на 117 тисяч менше, ніж передбачалося.

Прибутковими були зерно, цукрові буряки, м'ясо, яйця. Виробництво молока збиткове. Лише на його сепарацію витрачено 102 тисячі карбованців. Висновок один: треба більш серйозно займатися оздоровленням і відтворенням молочного стада.

Високою залишається собівартість продукції і становить: центнер молока — 27 карбованців, м'яса — 208, соняшнику — 10,3, цукрових буряків — 3,3 карбованця. Такий стан справ, звичайно, не може нас влаштовувати.

Порівняно з минулим роком продуктивність праці зросла на 10 процентів, а ріст заробітної плати — на 7,7 процента і становить 2037 карбованців, а з урахуванням матеріального стимулювання — 2234 карбованці на одного працюючого. Цей факт позитивний.

Сьогодні ми змушені зробити висновок, що, дбаючи про здійснення планів, недостатньо рахували, якою ціною вони виконуються. Доведені до виробничих підрозділів госпрозрахункові завдання були справою більше економістів, ніж керівників і колективів, які повинні ними керуватися.

Адже, коли б керуючий відділком, бригадир працювали і думали, як кажуть, з олівцем, він би дбав про ефективне використання транспорту: там, де занаряджено дві машини, обійшовся б однією на підвезенні кормів, а де замість трактора послав підводу.

Справедливості ради треба сказати, економічна служба щоквартально робила глибокий аналіз стану справ у господарстві. Адміністрація, партком обговорювали звіти, бачили перевитрати коштів, матеріалів, кормів. Однак за це ні з кого суворо не запитали. План виробництва продукції виконується — значить все гаразд.

Так працювати далі не можна. Економічну роботу не на словах, а на ділі треба піднести на якісно вищий рівень. Шлях до цього — дальше впровадження колективного підряду, чекової системи в госпрозрахункових підрозділах. Два з них — перша тракторна бригада і птахоферма — вже переведені на нову систему організації і оплати праці. І результати відчутні.

Колектив механізаторів радгоспу зобов'язався до дня відкриття XXVII з'їзду КПРС закінчити ремонт тракторів.

Тваринники дали слово до 25 лютого виконати квартальний план реалізації державі м'яса, двомісячний — продажу молока і яєць.

Успіх забезпечують кадри. Тому партійна організація буде посилювати виховну роботу, активізувати людський фактор. Ми значну увагу приділяємо економічному навчанню трудящих, виховуємо у них економічне мислення, господарське ставлення до суспільної праці.

Соціалістичне змагання, прийняті зобов'язання спрямовані на виконання планів першого року дванадцятої п'ятирічки, завдань Продовольчої програми. В трудовому суперництві, поліпшенні організації праці, активізації партійної, виховної та ідеологічної роботи в колективі бачимо головний важіль піднесення продуктивності і ефективності праці.

Якщо підходити по-господарськи

У виграші всі

У проекті Основних напрямів економічного і соціального розвитку СРСР на 1986—1990 роки і на період до 2000 року підкреслюється необхідність збільшення виробництва сільськогосподарської продукції в особистих підсобних господарствах громадян, поліпшення організації закупок у населення молока, м'яса, яєць.

Підтримуючи звернення громадян села Суботці Знам'янського району, трудівники колгоспу «Прогрес» активно включились у цю важливу справу. Керівники господарства, зооветспеціалісти повели серед населення роз'яснювальну роботу.

Таким чином, правління колгоспу на добровільній основі уклало з колгоспниками, пенсіонерами та іншими громадянами, які проживають на території господарства, понад 150 типових договорів на заготівлю молока та більше 50 — на дорощування молодняка великої рогатої худоби.

Правління колгоспу зобов'язується в разі потреби продавати громадянам грубі і соковиті корми, надавати тваринам необхідну ветеринарну допомогу.

Громадяни в свою чергу зобов'язуються забезпечувати власними силами догляд, годівлю та утримання взятої худоби. Весь період її утримання у власному дворі господар несе відповідальність за збереження тварин. Після закінчення дорощування худоба здається по акту.

Слід відзначити, що це корисна і вигідна справа як для колгоспника, так і для господарства, держави. У колгоспі «Прогрес» вона зацікавила багатьох людей. Тому, щоб детальніше ознайомитися з умовами, вони винесли це питання на обговорення сходу.

На сході сільчан виступив голова правління В. Г. Півняк. Він розповів присутнім, яку підмогу дає особисте господарство колгоспника у виконанні Продовольчої програми країни.

Цікавим був виступ техніка-тваринника М. Підлубної. Її сім'я в минулому році виростила і здала в колгосп бичка вагою понад 400 кілограмів і продала більше 500 кілограмів молока. В цьому році колгоспниця пообіцяла виростити в підсобному господарстві двох бичків і здати 1000 кілограмів молока.

На таку ж кількість молока уклали договори телятниця Т. Сахно, скотар Г. Литвиненко, доярка Х. Ярошевич, фуражир Г. Солов'ян та інші.

Бригадир тракторної бригади М. Григоренко, механізатор Ф. Юрдевич та інші учасники сходу розповіли про труднощі, з якими доводилося зустрічатися колгоспникам в попередні роки. Не завжди в господарстві можна було придбати, наприклад, порося. Не на належному рівні було налагоджено ветеринарне обслуговування тварин в підсобному господарстві громадян.

Керівники господарства, зооветспеціалісти запевнили трудівників села, що їх зауваження і пропозиції будуть враховані. Населенню, яке продаватиме лишки сільськогосподарської продукції, буде створено сприятливі умови для утримання великої рогатої худоби, свиней, птиці.

Г. ФІЛАТОВ,
В. СОКОЛОВ.



Трудовий стаж механізатора в Дмитра Ілліча ЯРОШЕНКА 23 роки. Останні п'ять з них трудиться в держкінзаводі № 174. Він механізатор першого класу. Доручений трактор Т-150К утримує в хорошому технічному стані. Зараз Дмитро Ілліч вивозить перегній на поля.

Передового робітника занесено на Дошку пошани господарства.

Фото В. Довгалюка.

Для прикореневого підживлення

Культиватор КРН-4.2 можна переобладнати для підживлення озимих культур аміачною водою. Для цього досить встановити на ньому ніж-підживлювач, яким заробляють добрива на потрібну глибину.

Виготовляють ніж з листової сталі розміром 15х50 міліметрів. Робоча його частина згинається під кутом 20—30 градусів, відтягується ковальським способом і наплавляється твердосплавним матеріалом. З тильного боку приварюють захисний кожух з листового залізаабо труби відповідного розміру, який захищає рослини від попадання на них аміачної води. Всередині кожуха розміщують металевий патрубок діаметром 10—12 міліметрів, на верхній кінець якого натягується гумовий шланг для подачі аміачної води з розподільної трубки. Нижня частина патрубка оснащується змінним наконечником з каліброваним отвором.

Кріплення підживлюючого ножа аналогічне з кріпленням робочих органів культиватора КРН-4,2. Аміачна вода подається до розпилювачів під тиском від нагнітаючої системи обприскувача ПОУ.

Для підживлення озимої пшениці можна переобладнати і інші списані широкозахватні машини, які дозволяють регулювати глибину внесення добрив.

А. ЗАБУГА,
інженер.

СЛІДАМИ НАШИХ ВИСТУПІВ

«ВИКОРІНЮВАТИ, ЯК БУР'ЯН»

Бесіда під таким заголовком була опублікована в «Ленінському прапорі» 7 січня цього року. Надходять відповіді з підприємств, які критикувалися за недостатню роботу по викоренению пияцтва та алкоголізму.

Секретар парткому рудоремонтного заводу О. Стороженко повідомляє, що критика на адресу адміністрації та громадських організацій підприємства правильна і своєчасна. Незважаючи на значну роботу, яка ведеться в колективі по боротьбі з пияцтвом, є ще чимало осіб, які зловживають алкоголем.

Адміністрація, громадські організації вживають заходів щодо подолання пияцтва. Минулого року, наприклад, за зловживання алкоголем одного члена колективу виключено з рядів КПРС, 6—переведені на нижчеоплачувану роботу, 8 — позбавлені додаткових відпусток. Усі особи, які побували у медвитверезнику, позбавлені оплати за вислугу років та за підсумками роботи за минулий рік, а також премій за місяць, у якому вчинено проступок. Їм перенесені також відпустки на осінньо-зимовий період.

Секретар парткому шахти «Верболозівська» Б. Жуган повідомив, що робітники підприємства В. І. Рубель та Ю. Д. Горільченко, які в нетверезому стані порушили громадський порядок, одержать відпустки в зимовий період. Вони позбавлені премій і суворо попереджені.

Суворі заходи вживаються до порушників антиалкогольного законодавства на заводі підйомно - транспортного устаткування. Робітник П. П. Пузанов, про якого йшла мова в статті, увільнений з підприємства за прогули. Працівник заводу Г. І. Козак попереджений. Він позбавлений премії за листопад минулого року і за підсумками роботи за рік. Його поведінка ближчим часом ще раз буде розглянута на сході трудівників заводу. Про це повідомили редакції директор підприємства В. Меснянкін та секретар парткому А. Виходець.

ЛЕНІНСЬКИЙ ПРАПОР
2 стор. 12 лютого 1986 р.

Вісті з підприємств

Успішний старт

Завод залізобетонних виробів план по випуску основної продукції — збірного залізобетону за перший місяць дванадцятої п'ятирічки виконав на 114,1 процента.

Перед у соціалістичному змаганні за гідну зустріч XXVII з'їзду КПРС ведуть формувальний цех, де начальником В. К. Василенко, цех по виготовленню панелей для стін, який очолює Г. Я. Фисун, та цех по випуску столярних виробів, де старшим майстром Д. Є. Яровий.

Приклад у роботі подають формувальники О. С. Домнін, О. Г. Костюк, Г. І. Опарий, В. С. Малюта, верстатники В. І. Скляр, В. Р. Мигловець.

Т. ХЕЙФІЦ,
старший інженер.

Добра традиція

На фабриці діаграмних паперів конкурси за звання «Кращий за професією» вже стали доброю традицією. Переможцями цього змагання за четвертий квартал 1985 року серед пакувальниць визнано В. В. Соломку та Г. А. Гайдайчук, а серед друкарів — М. О. Шевченка та Г. Я Кузьменко.

Звання кращого за професією удостоєні також машиністи різальних машин О. Ф. Кривицька та В. А. Лук'яненко, токар Ф. О. Кисельов, машиніст перемотувальних машин Т. М. Черненкова, гравер О. М. Волков, брошурувальниця Н. І. Поліщук та водій С. Д. Ведмеденко.

В. КАШКАЛДА,
інженер по соціалістичному змаганню.

Ініціатива шахтарів

Колектив шахти «Верболозівська», ставши на ударну вахту на честь XXVII з'їзду КПРС, виступив з ініціативою виконувати щозміни по півтори норми. Тобто при завданні 1667 тонн гірники вирішили видавати на-гора щодоби по 2500 тонн палива. Прохідники нині долають щодоби по 20 погонних метрів гірничих виробок при завданні 17,5 метра.

Приклад на видобуванні вугілля подають бригади В. І. Орловського, А. Б. Рубана, М. І. Рижова, які постійно виконують норми на 150—155 процентів, забезпечують ритмічну роботу в лавах. Колектив шахти дедалі більше випереджає робочий графік, підкріплює дане слово ударною працею.

З початку року видобуто додатково до завдання 7,8 тисячі тонн вугілля. Реалізовано продукції додатково до плану на 36 тисяч карбованців. Шахтарі не знижують темпів роботи не на годину.

Б. ЖУГАН,
секретар парткому.

Як виконане замовлення

Багато видів послуг мешканцям сільської місцевості надає районний побутовий комбінат. За минулий рік і в цілому за одинадцяту п'ятирічку комбінат справився з поставленими завданнями. План побутових послуг за рік виконано на 102,7 процента. Населенню надано послуг на 754,2 тисячі карбованців.

До складу комбінату входять кілька ательє мод та майстерень по ремонту і пошиттю одягу.

Добре працює Новопилипівське ательє мод, яке очолює член КПРС Л. Я. Горбань. У соціалістичному змаганні ательє та швейних майстерень комбінату новопилипівці йдуть попереду. Завдання минулого року вони виконали на 116,5 процента.

У цьому колективі трудиться, в основному, молодь. Отже виключно важливу роль відіграє наставництво. Воно тут налагоджено добре. Наприклад, з комсомольсько-молодіжною бригадою працює досвідчений закрійник Т. С. Коваленко. Таїса Семенівна не шкодує зусиль, щоб передати молодим свій багатий досвід, вчить їх акуратно і вчасно виконувати замовлення, тактовно і культурно поводитися з відвідувачами. Бригадир А. І. Кубасова, майстри Т. В. Пащенко, В. В. Михеєва шиють вироби високої якості.

Останнім часом значно поліпшила свою роботу і бригада по пошиттю верхнього жіночого одягу під керівництвом закрійниці, члена КПРС Л. І. Берестенко. Старанно трудиться бригадир Л. С. Горбачова.

Певні досягнення є і в роботі ательє мод будинку побуту. Ритмічно працює тут бригада по пошиттю верхнього жіночого одягу, яку очолює С. Г. Єрмоленко. Добрий приклад іншим у праці подають майстри Л. І. Загребельна та С. Г. Липко. Цей колектив, в основному, виконує індивідуальні замовлення, що особливо важливо для роботи в умовах нового експерименту, який впроваджується у цьому році.

З кращого боку зарекомендували себе майстри по пошиттю верхнього чоловічого одягу закрійник Л. І. Суворова, бригадир Н. Г. Шевченко. Старанно працюють і швеї Н. Я. Федченко, Н. В. Матюшенко.

Завжди вдячні замовники за вміло пошиті речі майстру Л. Я. Потоцькій, яка трудиться у Добронадіївській майстерні.

Ритмічно працює і Червонокам'янська швейна майстерня, де завідуючою В. Д Орлова. Чимала заслуга майстрів Л. І. Шулежко, В. В. Швидкої, О. М. Великожон у тому, що колектив достроково виконав план минулого року, успішно справився з соціалістичними зобов'язаннями. Не спадає трудовий ритм і нині. Тут кожен майстер має закріплену точку і регулярно виїжджає на прийом замовлень.

Функціонує швейна майстерня і в Новій Празі. Та працює вона неритмічно. З завданням минулого року справилася лише на 90,3 процента. У колективі низька виробнича дисципліна, великі втрати робочого часу, нерідко допускаються прогули. Слабка організація виробництва. Кілька місяців тому майстерню очолила Т. Л. Письменна. Певна її заслуга в тому, що останні місяці майстерня виконувала плани. Але недоробок ще багато.

У цьому колективі старанно трудяться швеї В. Г. Маричева, Т. П. Фількова, Р. А. Ткачова, О. П. Клименко, В. В. Овчаренко, закрійник В. М. Глоба.

В минулому році у швейному виробництві райпобуткомбінату була впроваджена система «Ритм». У Новопразькій майстерні є навіть посада диспетчера, який в першу чергу повинен слідкувати за чітким дотриманням строків виконання замовлень. Та диспетчер В. Д. Полетаєва поки що з покладеними на неї обов'язками не справляється.

Новопразькі швейники мають всі умови для того, щоб працювати краще. Треба лише більше уваги приділяти прийманню замовлень за місцем роботи трудящих і на віддалених вулицях, зміцнити трудову дисципліну, виготовляти обнови якісно і в строк.

Г. ВОРОНІНА,
начальник планово-виробничого відділу райпобуткомбінату.

Кращі за професією

На брикетній фабриці «Байданівська» підбито підсумки змагання за високу професійну майстерність. Переможцями цього творчого конкурсу за минулий рік стали електрослюсарі М. М. Шевченко, І. І. Півняк, Г. М. Прожога, І. Х. Алюшев, І. Ф. Ломоносов, машиніст конвейєра Л. Ф. Боженко, машиніст сушильних установок Д. Д. Бедний, наплавник В. П. Голік, тесляр К. І. Свинобойчук та інші.

Зараз на фабриці розпочався новий тур змагання за звання «Кращий за професією».

У нинішньому році перед учасниками його стоять нові, більш високі вимоги. Зокрема, зусилля треба спрямувати на те, щоб працювати в ногу з графіком, ліквідувати відставання.

А це залежить від особистого внеску кожного в загальний результат.

Л. МУРАШОВА.



Радгосп імені XXV з'їзду КПРС Гощанського району — одне з найвідоміших господарств Рівненської області. Сюди приїжджають вчитись вирощувати високі врожаї, виробляти дешеве молоко і м'ясо.

Керує господарством Микола Пилипович Зінчук, захоплена хліборобською справою людина. Свої розрахунки, діаграми і численні таблиці він завжди готовий надати в розпорядження кожного, хто звертається за допомогою.

За двадцять п'ять років існування радгоспу врожайність зернового гектара на бідних у минулому поліських землях зросла від 18 до 48,5 центнера, картоплі — з 62 до 462 центнерів, цукрових буряків — з 166 до 615 центнерів. Розвинулось, стало рентабельним і тваринництво. Прибутки господарства від даної галузі зросли в п'ятдесят разів!

В основі цих досягнень — цілий комплекс практичних заходів: здійснення програми меліорації, науковий підхід до сівозміни, використання нових високоврожайних сортів, висока культура землеробства...

Вивчаючи передз'їздівські документи, хлібороби з Тучина намічають нові шляхи розвитку свого господарства на основі науково-технічного прогресу. Уже в першому році XII п'ятирічки вони вирощуватимуть пшеницю тільки за інтенсивною технологією, що дасть змогу підняти врожайність на кожному гектарі до 80—90 центнерів з гектара! І це реальність, бо вона підтверджується науковим розрахунком. Вірить у це і директор радгоспу комуніст Микола Пилипович Зінчук, заслуги якого високо оцінила Батьківщина, присвоївши йому нещодавно звання Героя Соціалістичної Праці.

На знімку: агроном-насінник О. Т. Катеринчик і головний агроном М. Ф. Дем'янчук знайомлять М. П. Зінчука (на передньому плані) із зразками насіння, яке пропонуватиметься для районування господарствам області у дванадцятій п'ятирічці.

Фото В. Белова. (Фотохроніка РАТАУ).

Рейд

З турботою про хліб

Від споживачів надходить чимало нарікань на продукцію хлібозаводу. Чому одного разу хліб буває і гарний і смачний, пишуть вони до редакції, а іншого разу такий, що значну частку доводиться викидати у відходи?

Це питання й привело нас на хлібозавод. На місці ми вирішили виявити всі причини, ближче познайомитися з роботою підприємства. Директор заводу Р. І. Шевченко сказала, що одна з основних причин браку — неякісна сировина, а з неї не спечеш гарного хліба.

Однак часто буває і так, що відмінний хліб залежується і черствіє. Це тому, що магазини міського управління торгівлі та відділу робітничого постачання не вибирають замовленої кількості хлібопродуктів...

Такі причини Р. І. Шевченко вважає об'єктивними, і дим самим ніби знімає вину з хлібопеків. Розглянемо ж усе більш детально. Справді борошна другого сорту хлібозавод одержує значну кількість. Але разом з тим він одержує немало і високоякісного борошна для підсортування, тобто для змішування, щоб поліпшити смакові якості хліба. Все ж часто-густо продукція хлібопеків не відзначається ні товарним видом ні смаком. Чому? Тому що порушується технологічний процес, не витримуються відповідні температурні параметри. Зразу ж після печі гарячий хліб складають не в лотки, а в штабелі. Олія зі споду кожної хлібини переходить на верхню скоринку придавленого хліба і він втрачає свій вигляд, а іноді й форму. Здавалося б дрібничка, хлібина з чорною скоринкою. Але покупці неохоче беруть такий непривабливий товар.

Як же справи з реалізацією хлібобулочних виробів? Тільки за першу половину січня магазини не вибрали близько 30 тонн хліба та хлібобулочних виробів. Крім того, торговельники повернули заводу майже 700 кілограмів неякісної продукції.

Частину браку пущено на сухарі, але близько 2 тонн виробів потребують повторного перероблення. Отже, для цього треба буде додатково затратити і робочу силу, і час, і енергетичні ресурси.

Ми вирішили прослідкувати шлях булочних виробів з борошна вищого сорту від заводу до споживача. Слід прямо занити докір на адресу працівників прилавка. Вони не проявляють ініціативи, старання, щоб краще організувати реалізацію продукції пекарів. А щоб не платити штраф хлібозаводу за невибрані ліміти, торговельники поступають дуже просто. Не оформляють документально повернення черствої продукції, а домовляються з експедитором 1 роблять обмін хліба і булочних виробів. Ось так і блукають черствий хліб чи батони з однієї партії товарів у іншу.

Більше того, завідуючі магазинами не вимагають від продавців, щоб всі одержані хлібобулочні вироби були обов'язково реалізовані.

Немала вина постачальників у тому, що хліб не завжди буває високоякісним. Є і вина торговельників, що продукція потрапляє до споживача не завжди свіжою. І все ж основна вина у цьому — хлібопеків. Це вони повинні уболівати, дбати, докладати всіх зусиль, щоб хлібобулочні вироби завжди були смачні і гарні.

Рейдова бригада:
А. ПОНОМАРЕНКО,
Д. ТІТЕНСЬКИЙ —
позаштатні кореспонденти «Ленінського прапора».
З. ОЗДОБА — позаштатний інспектор міського комітету народного контролю.

АВТОБУС ДЛЯ БУДІВЕЛЬНИКІВ

На Запорізькому експериментальному заводі транспортних засобів тресту «Облміжколгоспшляхбуд» виготовлено дослідно-промислову партію нових автобусів (на знімку вгорі), призначених для перевезення будівельних бригад у сільській місцевості. В машині 22 місця, гардероб для зберігання і сушіння одягу, спеціальні ящики для продуктів та інструментів. Цього року почнеться серійний випуск нових автобусів.



На знімку внизу — в салоні нової машини.

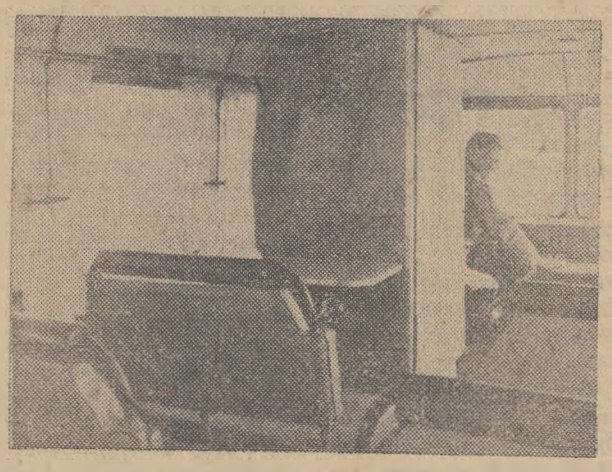

Фото О. Красовського. (Фотохроніка РАТАУ).

Профілактика грипу

Грип — найбільш поширене інфекційне захворювання, яке періодично набирає епідемічного характеру. Його збудник вірус має кілька різновидів. Грип, як правило, розвивається зненацька. Інкубаційний період 1—2 дні. З перших годин захворювання різко погіршується самопочуття хворого, з'являється головний біль, кашель, нежить, ломить в суглобах, температура тіла підвищується до 39—40 градусів, інколи судороги, втрата свідомості.

Ця хвороба може проходити і в легкій формі.

Нерідко грип супроводиться ускладненнями — запаленням легень, ураженням серцево - судинної, нервової систем та ін.

Головним розповсюдником грипу є хвора людина. Зараження найчастіше проходить повітряно-капельним шляхом, або через предмети, якими користувався хворий.

Виявлення та ізоляція хворих мають велике значення. Хворого слід помістити в окрему кімнату, або хоч відгородити його постіль ширмою. Йому необхідно виділити індивідуальний рушник, посуд.

Особи, що доглядають за хворим, повинні носити марлеві пов'язки, які необхідно міняти протягом дня 3—4 рази. Слід частіше робити вологе прибирання і провітрювання приміщення. Хворого грипом в перший же день необхідно покласти в ліжко і викликати лікаря.

Для індивідуальної профілактики грипу рекомендується застосовувати оксолінову мазь 1—2 рази в день, або закапувати ніс інтерфероном. Використовується також ремантадін. Ефективність цих препаратів залежить від регулярності їх застосування.

Для профілактики грипу в масових масштабах використовуються спеціальні щеплення, які проводилися і в нашому місті. Масове використання такої вакцини значно знижує кількість захворювання грипом. Особи, які за характером своєї роботи протягом дня спілкуються з багатьма людьми, — кондуктори, працівники магазинів, кінотеатрів, медпрацівники — повинні носити чотиришарові марлеві пов'язки.

Дуже важливо рано ізолювати хворого. Тому при наявності у окремих осіб ознак грипу їх не слід допускати до роботи чи навчання, навіть якщо температура лише трохи вища нормальної. Велику допомогу у виявленні та ізоляції хворих на грип повинні подавати активісти Червоного Хреста.

Під час масового захворювання в дитячих закладах, школах доцільно не проводити масових видовищ, спортивних заходів, а також колективних відвідувань кінотеатрів.

К. БЕРЕЗНЄВА,
завідуюча епідеміологічним відділенням міськсанепідемстанції.

Редактор
М. НОВИКОВ.

До вашої уваги реклама

В цьому році газета «Ленінський прапор» значно розширила можливості для публікації оголошень, повідомлень, поздоровлення, реклами.

Як і раніше, приймаються замовлення на публікацію оголошень про прийом на роботу або навчання, влаштування виставок-продажів, ярмарків, співчуття з приводу смерті.

Оголошення можуть подавати підприємства, організації, установи, група товаришів, сім'ї чи окремі громадяни.

Якщо ви бажаєте привітати своїх рідних, близьких, товаришів з днем народження, з одруженням, професійним святом, з нагородою чи іншими пам'ятними подіями, газета до ваших послуг.

«Ленінський прапор» також публікуватиме оголошення про продаж будинків, автомашин, мотоциклів, лишків сільськогосподарської продукції. Через газету ви зможете подати оголошення про здачу в тимчасове користування будинку, кімнати чи квартири, про загублені документи або речі, про обмін квартир тощо.

За довідками про оплату оголошень, строки їх публікації звертайтеся на адресу: м. Олександрія, вул. Шевченка, 74, або по телефону 2-27-93.

Оголошення, довідки

ОЛЕКСАНДРІЙСЬКЕ СЕРЕДНЄ ПРОФЕСІЙНО - ТЕХНІЧНЕ УЧИЛИЩЕ № 7

проводить додатковий набір учнів по спеціальності:

ВОДІЙ АВТОМОБІЛЯ КАТЕГОРІЇ «С». Строк навчання 5 місяців. Для осіб, які повернулися з лав Радянської Армії, стипендія 75 крб., всім останнім — 45 крб. на місяць.

Документи приймаються протягом двох місяців з дня опублікування оголошення.

Початок занять по мірі комплектування групи.

За довідками звертатися на адресу: м. Олександрія, вул. Нагорна, 104. Їхати автобусом «А» до зупинки «Училище № 7».

ДИРЕКЦІЯ.

ОЛЕКСАНДРІЙСЬКИЙ МІСЬКИЙ СПОРТИВНО - ТЕХНІЧНИЙ КЛУБ ДТСААФ

проводить набір слухачів на курси по підготовці водіїв транспортних засобів категорій:

«А» — водії мотоциклів, моторолерів,
«В» — водії легкових автомобілів,
телемайстрів,
судноводіїв на моторних човнах до 100 к. с.,
перепідготовку по правилах дорожнього руху.

Досвідчений інструкторсько - викладацький склад спортивно-технічного клубу допоможе вам протягом трьох місяців у повному обсязі вивчити правила дорожнього руху, безпеки і освоїти водіння автомобіля.

Навчання водінню проводиться на автомобілях ВАЗа.

Форма навчання вечірня та денна.

Денна з 10 години ранку (для робітників, які працюють позмінно).

Заняття будуть проводитись в класах по вул. Луначарського, 18 і Куйбишева, 89.

Запис на курси проводиться за адресою: вулиця Куйбишева, 89, вул. Луначарського, 18. Телефони 2-30-41, 3-22-91.

АДМІНІСТРАЦІЯ.

ОЛЕКСАНДРІЙСЬКЕ СЕРЕДНЄ ПРОФЕСІЙНО ТЕХНІЧНЕ УЧИЛИЩЕ № 17 ОГОЛОШУЄ НАБІР УЧНІВ НА 1986 РІК

із скороченим строком навчання (на денне і вечірнє відділення) осіб, які мають середню освіту, та юнаків, які повернулися з лав Радянської Армії по спеціальностях:

ДЕННЕ ВІДДІЛЕННЯ:

Електромонтер по ремонту електрообладнання.

Слюсар-складальник електричних машин, апаратів і приладів.

Строк навчання 6 місяців. Учням виплачується стипендія в розмірі 80—85 крб.

ВЕЧІРНЄ ВІДДІЛЕННЯ:

Наладчик верстатів і маніпуляторів з програмним управлінням.

Слюсар по контрольно - вимірювальних приладах і автоматиці.

Випробувач електричних машин, апаратів і приладів.

Слюсар-ремонтник промислового обладнання.

Наладчик токарних автоматів і напівавтоматів.

Строк навчання 1 рік. Початок занять на вечірньому і денному відділеннях по мірі комплектування груп.

Документи приймаються щоденно, крім неділі, з 8-30 до 16-30, в суботу — з 8-30 до 14 години.

Адреса училища: 317929, м. Олександрія, вулиця Героїв Сталінграда, 25. Їхати автобусами №№ 5, 5-а, 9 до кінцевої зупинки «Південний мікрорайон».

ДИРЕКЦІЯ.

ОЛЕКСАНДРІЙСЬКОМУ ЗАВОДУ ПІДЙОМНО-ТРАНСПОРТНОГО УСТАТКУВАННЯ ПОТРІБНІ НА ПОСТІЙНУ РОБОТУ:

токарі,
фрезерувальники,
свердлувальники,
стернярі,
слюсарі-ремонтники,
слюсарі-сантехніки 3—5 розрядів,
слюсарі-складальники,
слюсарі-електрики,
кранівники,
наладчики,
вантажники,
слюсарі по ремонту автомобілів,
інженери-технологи,
інженери-конструктори,
майстри виробництва,
старший майстер по ремонту теплотехнічного постачання,
старший інженер по комплектуванню нестандартного обладнання,
старший інженер-механік,
головний енергетик,
інженер промелектронник,
посудомийниця,
кухонна робітниця.

Робітники верстатних професій, які укладають трудовий договір строком на 3 роки, одержують підйомні в сумі 300 крб., користуються пільгами при наданні житлової площі, а також іншими пільгами, передбаченими положенням про робітників-верстатників. Робітники заводу забезпечуються паливом по пільгових цінах, беруться на квартирний облік згідно положення.

Бажаючі набути професію або підвищити кваліфікацію можуть навчатися без відриву від виробництва безпосередньо на заводі.

За довідками звертатися у відділення по працевлаштуванню на адресу: 317900, м. Олександрія, вул. Шевченка, 91 та у відділ кадрів заводу на адресу: м. Олександрія, вул. Паризької Комуни, 1. Телефон 293-390. **АДМІНІСТРАЦІЯ.**

ОЛЕКСАНДРІЙСЬКОМУ МІСЬКРАЙОННОМУ ПРАВЛІННЮ ДОБРОВІЛЬНОГО ПРОТИПОЖЕЖНОГО ТОВАРИСТВА ПОТРІБНИЙ НА РОБОТУ

ШОФЕР на агітмашину ГАЗ-52.

За довідками звертатися на адресу: м. Олександрія, Дніпропетровське шосе, 6.

АДМІНІСТРАЦІЯ.

ОЛЕКСАНДРІЙСЬКЕ СЕРЕДНЄ ПРОФТЕХУЧИЛИЩЕ № 1

ЗАПРОШУЄ НА РОБОТУ ІНЖЕНЕРІВ І ТЕХНІКІВ ДЛЯ РОБОТИ МАЙСТРАМИ ВИРОБНИЧОГО НАВЧАННЯ:

металообробка (фрезерувальні верстати),
металообробка (токарні верстати),
металообробка (на верстатах з числовим програмним управлінням),
електрогазозварювальники,
промислова електроніка,
наладка верстатів з числовим програмним управлінням,
гідравліка,
слюсар по ремонту промислового обладнання 6 розряду,
головний бухгалтер,
викладач російської мови та літератури.

За довідками звертатися на адресу: 317927, м. Олександрія, мікрорайон «Жовтневий», вул. Ватутіка, 1, СПТУ № 1. ДИРЕКЦІЯ.

«ЛЕНИНСКОЕ ЗНАМЯ» — орган Александрийских городского и районного комитетов Компартии Украины, городского и районного Советов народных депутатов Кировоградской области (выходит на украинском языке).

АДРЕСА РЕДАКЦІЇ:
317900, м. Олександрія,
вул. Шевченка, 74.

ТЕЛЕФОНИ: редактора — 2-23-45, відділів: партійного життя — 2-24-33, промисловості—2-36-63, сільського господарства—2-27-93, відповідального секретаря — 2-35-63, відділу листів — 2-01-43, приймальні — 2-22-32, бухгалтера — 2-27-93.

Спосіб друку високий. Газету виготовили поліграфісти: лінотиліст В. І. Столбаненко, складачі В. Є. Приходько, М. Г. Матюшенко, друкар О. Д. Кучеренко.

Олександрійська міська друкарня Кіровоградського облуправління у справах видавництв, поліграфії і книжкової торгівлі, м. Олександрія, вул. Шевченка, 81.
Індекс 62065. Телефони: 2-31-35, 2-34-70. Тираж 28114. Обсяг 1 друк. арк.

ПРОЛЕТАРІ ВСІХ КРАЇН, ЄДНАЙТЕСЯ!

ГАЗЕТА НАГОРОДЖЕНА ПОЧЕСНОЮ ГРАМОТОЮ ПРЕЗИДІЇ ВЕРХОВНОЇ РАДИ УРСР

Ленінський прапор

Лютий
14
П'ятниця
1986
№ 26 (10394)
Ціна 3 коп.
Газета виходить у вівторок, середу, п'ятницю, суботу.

ОРГАН ОЛЕКСАНДРІЇСЬКИХ МІСЬКОГО ТА РАЙОННОГО КОМІТЕТІВ КОМПАРТІЇ УКРАЇНИ, МІСЬКОЇ ТА РАЙОННОЇ РАД НАРОДНИХ ДЕПУТАТІВ КІРОВОГРАДСЬКОЇ ОБЛАСТІ

ГАЗЕТА ВИДАЄТЬСЯ З 26 БЕРЕЗНЯ 1919 РОКУ



Зустріч з делегатами

Днями відбулася зустріч делегатів XXVII з'їзду Компартії України міської парторганізації з партійним, господарським, профспілковим та комсомольським активом міста.

Перед присутніми виступив делегат з'їзду, перший секретар міськкому партії О. О. Скічко. Він коротко ознайомив їх з доповіддю члена Політбюро ЦК КПРС, першого секретаря ЦК Компартії України В. В. Щербицького. Навів ряд цифр, що характеризують стан справ в народногосподарському будівництві республіки. Зосередив увагу на проблемах, які необхідно вирішувати в світлі рішень XXVII з'їзду Компартії України в області і місті.

В зустрічі також взяли участь делегати форуму комуністів республіки секретар парткому вуглерозрізу «Морозівський» В. М. Малишев, ланковий монтажників монтажного управління тресту «Олександріяважбуд» М. М. Лисенко та бригадир прохідників шахти імені Ленінського комсомолу М. В. Попов.

М. ВІКТОРОВ.

На знімку: делегати під час зустрічі в міськкомі партії.

Фото М. Пальчика.

Тобі, рідна партія, наш ударний труд

Слова дотримуємо

Колектив майстерської дільниці по складанню малогабаритних трансформаторів складального цеху виробництва систем управління електромеханічного заводу завдання одинадцятої п'ятирічки виконав у серпні минулого року. Щороку ми працювали по два дні на зекономлених матеріалах. У Фонд миру перераховано 2,5 тисячі карбованців.

Беручи соціалістичні зобов'язання по гідній зустрічі XXVII з'їзду КПРС, вирішили план двох місяців першого року дванадцятої п'ятирічки виконати до дня відкриття з'їзду і виготовити понад план 50 трансформаторів.

Раді доповісти, що план січня здійснений на чотири дні раніше, понад завдання видано 45 трансформаторів. За підрахунками план двох місяців буде виконаний до 20 лютого і надплановий рахунок зросте до 75 трансформаторів.

На лютий зарахували в колектив нашого земляка, двічі Героя Радянського Союзу, льотчика-космонавта СРСР Л. І. Попова і гроші в сумі 320 карбованців перекажемо у Фонд миру.

Дні роботи з'їзду зобов'язуємося ознаменувати високопродуктивною працею.

За дорученням колективу.

Л. ТЕРЕЩЕНКО,
майстер дільниці, член КПРС, кавалер орденів Трудової Слави II і III ступенів.

Хто як виробляє молоко

Дані про надій молока в колгоспах і радгоспах району в кілограмах від кожної корови за день 12 лютого (перша графа — в нинішньому році, друга — було в цей день торік):

«Прапор комунізму»	7,2	6,2	ім. Фрунзе	5,9	5,0
«Заповіт Леніна»	6,7	7,7	ім. Петровського	5,8	4,7
«Червоний прапор»	6,4	5,7	«Ленінським шляхом»	5,6	6,1
ім. Димитрова	6,3	5,0	ім. Шевченка	5,6	5,8
ім. Калініна	6,2	5,9	ім. В. Ульянова	5,5	7,7
«Росія»	6,0	5,9	«Перемога»	5,5	4,9
«Прогрес»	5,9	6,2	«Україна»	5,4	4,3
			ім. Кірова	5,4	4,8
			ім. Леніна	5,3	5,3
			«Маяк»	5,1	5,0
			ім. Енгельса	4,7	4,8
			ім. Карла Маркса	4,5	5,0
			ім. Свердлова	4,4	4,6
			РАДГОСПИ		
			Кінзавод	8,0	8,1
			Цукрокомбінат	7,9	7,0
			Радгосп-технікум	7,7	8,7
			«Шарівський»	6,8	5,8
			«Більшовик»	6,5	5,8
			ім. Гагаріна	5,1	4,0
			По району	**5,8**	**5,5**

15 лютого — комуністичний суботник

Намітили завдання

Колектив ковальсько-пресового цеху рудоремонтного заводу вирішив в день комуністичного суботника, присвяченого XXVII з'їзду КПРС, добитися найвищої продуктивності праці. Будемо виготовляти шахтне кріплення, запасні частини, поковки для гірничого устаткування шахт, розрізів, брикетних фабрик та теплоелектроцентралей виробничого об'єднання «Олександріявугілля». Додатково до плану відштампуємо днища для ємкостей на замовлення Бобруйського заводу.

Всього на святі праці трудитиметься 140 працівників цеху, які виготовлять продукції на 9,7 тисячі карбованців. У фонд п'ятирічки буде перераховано 800 карбованців.

Колектив дільниці 900-тонного преса вирішив денну норму перевершити на тисячу карбованців. Бригади ковалів та штампувальників, якими керують О. В. Луценко та А. М. Добродняк, зобов'язалися в день суботника виконати змінні норми на 120 процентів.

Б. ДЕНИСЕНКО,
заступник начальника цеху.

Попрацюємо продуктивно

У підсобному господарстві «Гірник» виробничого об'єднання «Олександріявугілля» старанно підготувалися до проведення комуністичного суботника. В цей день передбачено надоїти 1000 кілограмів молока. Трудівниці молочнотоварної ферми наведуть зразковий санітарний стан у тваринницьких приміщеннях.

Механізатори будуть готувати до весняних польових робіт сільськогосподарську техніку. Кожен з них зобов'язався перевиконати змінне завдання.

Т. КОСТЕНКО,
секретар парторганізації господарства.

Визначили переможців

Бюро міськкому Компартії України, виконком міської Ради народних депутатів, бюро міськкому комсомолу України підбили підсумки соціалістичного змагання по гідній зустрічі XXVII з'їзду КПРС серед трудових колективів міста.

Перехідними Червоними прапорами міськкому Компартії України, виконкому міської Ради народних депутатів нагороджено:

Вугільний розріз «Верболозівський» (виконуючий обов'язки директора С. П. Артюхов, секретар партійного комітету В. О. Ціпов'яз, голова комітету профспілки І. О. Соколовський, секретар комсомольської організації Т. М. Журавко).

Вуглевидобувники план реалізації продукції виконали на 107,8 процента, по випуску товарної продукції — на 106,7, добилися зниження собівартості видобування тонни вугілля на 1,8 процента.

Завод гірського воску (директор Б. І. Шнапер, секретар партійної організації О. М. Лиженко, голова комітету профспілки М. М. Підгорний, секретар комсомольської організації Т. О. Гориславець).

Заводчани справилися з планом реалізації продукції на 101,9 процента, виробництва товарної продукції — на 101,8, товарів народного вжитку — на 187,5 процента. Виконання плану реалізації з врахуванням зобов'язань по поставках становить 100 процентів.

Пивоварний завод (директор М. Ф. Капітан, секретар партійної організації Л. В. Пазинич, голова комітету профспілки О. П. Богачова, секретар комсомольської організації Є. І. Дичок).

Пивовари з планом реалізації продукції в 1985 році справилися на 107 процентів. Темпи росту продуктивності праці перевершили планові на 3 проценти.

Міськпобуткомбінат (директор Є. В. Цехоцький, секретар партійної організації Г. І. Ткаченко, голова комітету профспілки В. В. Гладкая, секретар комсомольської організації Л. О. Бурченко).

Побутовики план 1985 року виконали на 102,1 процента. Впроваджено 7 нових видів послуг.

Міський народний історико - краєзнавчий музей (директор Герой Радянського Союзу А. Ф. Худякова).

Колектив музею зробив значний внесок у справу патріотичного виховання молоді. Позаштатні працівники прочитали 120 лекцій, провели 105 екскурсій і тематичних вечорів, присвячених XXVII з'їзду КПРС.

Відмічено хорошу роботу по виконанню передз'їздівських зобов'язань виробничих колективів заводів електромеханічного, підйомно - транспортного устаткування, м'ясокомбінату, управління торгівлі, філіалу фабрики «Індтрикотаж», фабрики по індивідуальному пошиттю та ремонту взуття.

З першого пред'явлення

На учбово-виробничому підприємстві УТОС у розпалі соціалістичне змагання за гідну зустріч форуму комуністів країни.

Переможцями декади, що була присвячена XXV з'їздові КПРС, визнано п'яту дільницю по в'язанню схемних джгутів, яку очолює В. І. Константинов, та дільницю по намотуванню котушок (майстри Л. Я. Сучіліна, О. Ф. Морозов).

Колектив дільниці № 5 планове завдання за декаду виконав на 116,6 процента. Всю продукцію тут здають з першого пред'явлення, працюють за принципом самоконтролю. Робітники дільниці добиваються значної економії сировини.

А. МАКАЙДА,
старший інженер по праці.

Сьогодні в номері:

- ЗУСТРІЧ З ДЕЛЕГАТАМИ — 1 стор.
- ПАРТІЙНЕ ЖИТТЯ — 2 стор.
- ПОШУК НОВИХ ПІДХОДІВ — 3 стор.

Партійне життя: керівництво комсомолом

В центрі уваги парторганізації

У постанові ЦК КПРС про дальше поліпшення партійного керівництва комсомолом і підвищення його ролі в комуністичному вихованні молоді поставлені серйозні завдання перед первинними партійними організаціями.

Керівництво молодіжною організацією повинно мати планомірний, системний характер, забезпечувати активну, цілеспрямовану діяльність всіх ланок Спілки молоді, говориться в постанові.

Партком колгоспу «Заповіт Леніна» регулярно розглядає питання життя і діяльності комсомольського осередку, допомагає молоді у розв'язанні соціальних проблем. Правління колгоспу, комітет профспілки прагнуть оперативно вирішувати проблеми навчання, праці, побуту і відпочинку молодих людей.

За останні півтора року на засіданнях парткому та партійних зборах чотири рази звітував комітет комсомолу про роботу, а його секретар Г. В. Кравчук—про виконання партійного доручення. На такі звіти запрошуються всі комсомольці. Вони беруть участь в обговоренні питання, вносять пропозиції, спрямовані на поліпшення діяльності осередку.

Ми регулярно плануємо роботу парткому, профкому та комітету комсомолу, вносимо відповідні корективи до плану, підсумовуємо зроблене. На таких ідеологічних планірках присутні секретарі парторганізацій відділків, секретар комітету комсомолу, голова комітету профспілки, директори будинків культури.

Партком приділяє увагу питанням внутріспілкової роботи, навчанню молоді. Вже стало традицією: за роботу серед молоді відповідає голова правління колгоспу.

Із 41 комсомольця, які стоять на обліку в осередку, переважна більшість добрі трудівники, активісти громадського життя. Зокрема, А. Хрієнко, В. Якименко, В. Шаповал виконують виробничі завдання на 150 і більше процентів. Їх та інших ми називаємо поряд з іменами ветеранів, відзначаємо морально і матеріально.

Вісім комсомольців — депутати Протопопівської сільської Ради народних депутатів, п'ять — керівники середньої ланки. За останні два роки сім кращих молодих виробничників вступили в партію.

Немало зроблено і для поліпшення дозвілля молоді. До послуг два будинки культури, бібліотеки. Працюють гуртки художньої самодіяльності. З участю комсомольців проводяться цікаві заходи. Особливо запам'яталися вечори, присвячені 40-річчю Великої Перемоги, новорічні поздоровлення передовиків виробництва на робочих місцях, ветеранів війни і праці на дому, які влаштували активісти культурно-масової роботи.

Зараз аматори готуються до відзначення Дня Радянської Армії та Міжнародного жіночого дня—8 Березня.

Комітет комсомолу підтримує зв'язки з шкільною молоддю та молодими виробничниками Олександрійського авторемонтного заводу — шефами колгоспу.

За останні роки трьом молодим сім'ям колгосп виділив житло.

Коли говорити самокритично, то ми не все робимо для того, щоб комсомольська організація діяла краще. Ще не на всіх виробничих ділянках створені і працюють комсомольські групи. Комітет комсомолу не тримає тісних зв'язків з іншими громадськими організаціями.

Ми недостатньо займаємося ровстановкою членів ВЛКСМ. Мало комсомольців працює в тваринництві. А там їх молодечий запал потрібен. Адже наше господарство спеціалізується на відгодівлі великої рогатої худоби і не виконує планів по виробництву яловичини.

Потребує поліпшення і спортивна робота. А це теж справа комсомольців.

Попереду великі завдання. Партійна організація, колектив колгоспу докладають багато зусиль, щоб успішно справитися з зобов'язаннями, взятими на перший рік дванадцятої п'ятирічки. Ми будемо дбати, щоб молодь жила і працювала активно, щоб примножувала трудові здобутки дружної колгоспної сім'ї.

В. ЩЕРБИНА,
секретар парткому колгоспу.

Вісті в радгоспу імені Гагаріна

Вивчили досвід

Нещодавно група кращих механізаторів і тваринників господарства побувала у колгоспі імені Чапаєва Гайворонського району, ознайомилася з організацією робіт за колективним підрядом. І. М. Хуторний, Л. Д. Вакуленко, М. М. Цуканський, Ф. Є. Балаш та інші цікавились, як проводиться облік виконаних робіт при колективному підряді, які права має рада бригади, що таке коефіцієнт трудової участі.

На засіданні парткому радгоспу було розглянуто питання про впровадження колективного підряду у тракторних бригадах господарства. Вирішено провести необхідну організаційну і виховну роботу з тим, щоб на весняних польових роботах колективи механізаторів працювали за цим методом.

В. ВДОВЕНКО,
секретар парткому.

Допомагають школярі

Школярі — члени учнівської виробничої бригади Ясинуватської восьмирічної школи активно допомагають трудівникам радгоспу імені Гагаріна. Минулого року, наприклад, вони виростили і зібрали 67 центнерів цибулі-сіянки, 312 центнерів кормових буряків. Крім того, учні викасали телят.

Нині знову укладено трудовий договір між дирекцією радгоспу і учнівською бригадою. Юні помічники зобов'язалися виростити і зібрати огірки на площі 10 гектарів, виготовити 5 тисяч горщиків для розсади овочів, перебрати 1000 центнерів качанів кукурудзи, виконати інші роботи.

В ці дні школярі у вільний від навчання час працюють у саду.

В. БАБАЧЕНКО,
керівник виробничої бригади.

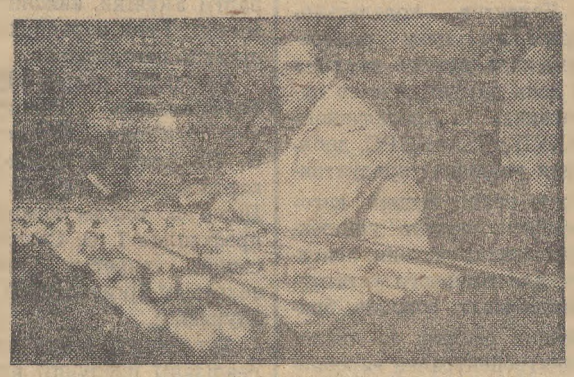

Запорізька АЕС відкрила якісно новий етап у розвитку атомної енергетики країни — потокове серійне будівництво типових атомних електростанцій. Недавно Державна комісія прийняла другий її енергоблок потужністю один мільйон кіловат.

А на четвертому енергоблоці бригада лауреата Державної премії СРСР В. І. Чурилова веде монтаж металоконструкцій реакторного відділення.

На знімках: вгорі — блоковий щит управління енергоблоком № 2. Вахту несе старший інженер управління реактором комсомолець Сергій Попов (на передньому плані); внизу — іде монтаж четвертого енергоблока.

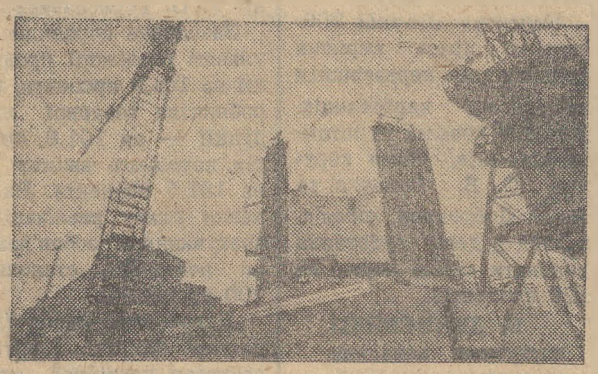

Фото О. Красовського (Фотохроніка РАТАУ).

Колдоговір заключено

Днями відбулася конференція трудівників бурякорадгоспу «Шарівський». На ній комітет профспілки від імені колективу робітників і службовців заключив колективний договір з дирекцією радгоспу.

Директор господарства Л. М. Бугаєць та голова комітету профспілки А. Л. Ясинський у промовах увагу присутніх зосереджували на основних положеннях в питаннях праці і зарплати, робочого часу, відпочинку, говорили про необхідність створити для трудівників відповідні умови для успішного виконання соціалістичних зобов'язань.

Завдання перед рільниками і тваринниками на 1986 рік стоять великі. Необхідно виростити і зібрати зернові на 2035 гектарах і добитися урожайності по 32,4 центнера зерна з гектара. Для потреб громадської худоби треба припасти 97000 центнерів силосу і 16000 центнерів сіна. Планом передбачено продати державі 5300 центнерів м'яса, 16800 центнерів молока, 30000 штук яєць.

Колективним договором передбачено за рахунок винахідництва і раціоналізаторських пропозицій зекономити 7000 карбованців. Рівень механізації вантажно - розвантажувальних робіт буде доведено до 75 процентів.

На конференції, крім взаємних зобов'язань адміністрації і колективу робітників, визначено, як краще організувати виробництво, підвищити продуктивність праці, поліпшити якість, знизити собівартість продукції. Зокрема, колдоговором передбачено надавати дояркам надбавку до основної зарплати за вислугу років та за якісну продукцію.

Адміністрація зобов'язалася створити для робітників та інженерно-технічного персоналу безпечні умови праці, забезпечувати спецодягом, поліпшувати житлові умови і культурно - побутове обслуговування трудівників, використовувати різні форми матеріального стимулювання.

В обговоренні колективного договору взяли участь спеціалісти, керівники середньої ланки, робітники усіх галузей господарства. Зокрема, ветеран праці комуніст М. П. Соколов піддав гострій критиці зооветспеціалістів за промахи в роботі. На фермах не завжди дотримуються раціону годівлі тварин, слабо проводиться омолодження дійного стада, допускаються перевитрати кормів.

Голова товариського суду член КПРС Б. П. Печении говорив, що механізатори недбайливо ремонтують техніку, недбайливо ставляться до неї.

Механізатор Б. К. Цимбал поділився досвідом роботи по вирощуванню високих урожаїв кукурудзи.

Змістовними були виступи головного економіста Н. М. Рєпки, агронома Г. Ф. Масіча, бригадира тракторної бригади М. І. Винника та інших.

В роботі конференції взяли участь і виступили головний інженер-механік обласного об'єднання «Кіровоградцукропром» Г. Ф. Веретельник та голова районного агропромислового об'єднання М. А. Петрунін.

А. БОГАЧОВ,
позаштатний кореспондент.

На замовлення держави

Дані за станом на 1 лютого 1986 року про продаж державі господарствами району в процентах до квартального плану молока (перша графа), м'яса (друга графа), яєць (третя графа):

«Прапор комунізму»	44	7	50
«Росія»	43	2	9
«Ленінським шляхом»	36	1	—
«Червоний прапор»	36	80	64
«Україна»	35	32	59
ім. Димитрова	35	145	7
ім. В. Ульянова	34	83	55
«Перемога»	33	—	—
ім. Кірова	31	23	26
«Маяк»	29	49	430
ім. Фрунзе	29	10	60
ім. Петровського	29	21	49
ім. Леніна	28	26	26
ім. Карла Маркса	28	3	30
ім. Шевченка	27	1	—
«Прогрес»	26	15	—
ім. Свердлова	24	11	26
ім. Енгельса	24	45	73
ім. Калініна	23	27	—
«Заповіт Леніна»	14	23	21
По колгоспах	**30**	**23**	**37**
РАДГОСПИ			
Цукрокомбінат	43	79	—
Кінзавод	41	60	—
«Шарівський»	41	60	156
Радгосп-технікум	36	126	20
«Більшовик»	36	—	—
ім. Гагаріна	35	—	—
По району	**32**	**27**	**34**

У першому кварталі стартового року дванадцятої п'ятирічки працівники ферм району повинні продати державі 22820 центнерів м'яса. У січні реалізовано його 6084 центнери.

Фундамент для виконання річного плану заклали трудівники колгоспу імені Димитрова та радгоспу-технікуму. Вони достроково впоралися із квартальним завданням.

Проте в ряді господарств до продажу м'яса не приступили. Це стосується колгоспу «Перемога», радгоспів «Більшовик» та імені Гагаріна.

Молока за минулий місяць державі поставлено 26516 центнерів, що становить третину плану першого кварталу.

Загалом по району продаж державі молока в порівнянні з відповідним періодом минулого року зріс. На жаль, в колгоспах «Заповіт Леніна», імені Калініна, «Прогрес», імені Леніна та деяких інших зменшили його виробництво.

Подібна картина і з продажем державі яєць. Тут найбільший мінус в порівнянні з таким же періодом 1985 року дали колгоспи імені Леніна, імені Кірова, «Перемога», радгосп-технікум.

Керівникам господарств, зооветеринарним спеціалістам необхідно врахувати допущені промахи і мобілізувати всі сили на успішне виконання державних планів.

Л. ЗІКУНОВА,
працівник районного інформаційно-обчислювального центру.

ПОШУК НОВИХ ПІДХОДІВ

Практичне здійснення корінної перебудови в розвитку економіки вимагає пошуку нових підходів, новаторських рішень на всіх ділянках трудового, громадського й ідеологічного життя суспільства. Сьогодні в партійних організаціях міста здійснюється значна перебудова системи марксистсько-ленінської освіти трудящих. При цьому належна увага приділяється підвищенню її ефективності.

Міський комітет партії вже два роки втілює в життя комплексні заходи по розвитку політичної, громадської та виробничої активності трудящих. Їх реалізація дає позитивні результати. Пропагандисти і слухачі глибоко усвідомили, що ніякі посібники не замінять їм безпосереднього «спілкування» працями основоположників наукового комунізму. Це в значній мірі сприяє виробленню активної життєвої позиції у реалізації планів господарського і культурного будівництва, позитивно впливає на зміцнення дисципліни і порядку у всіх сферах виробництва.

Добре зарекомендував себе метод політичної самоосвіти. За індивідуальними планами в місті навчаються 1293 слухачі. Їх характеризує висока особиста пізнавальна активність, спрямована на самостійне вивчення першоджерел, оволодіння методологією марксизму-ленінізму і використання її в ході аналізу сучасності. В семінарах широко застосовуються дискусії, співбесіди, конференції. Обов'язковим стало для пропагандистів при визначенні завдань по темі наступного заняття в своїх консультаціях вказувати на постановку тих чи інших питань в працях К. Маркса, Ф. Енгельса, В. І. Леніна, документах КПРС, виступах М. С. Горбачова.

Чимало позитивного в цьому плані нагромаджено на заводі гірського воску. Голова методичної ради кабінету політосвіти на громадських засадах, кандидат хімічних наук П. В. Ткаченко, пропагандист, директор, кандидат технічних наук Б. І. Шнапер розробили цілу систему практичних занять по вивченню першоджерел проблемно - пошуковим методом, яким зараз користуються всі пропагандисти підприємства. Головний ефект її — високий рівень активності занять і розвиток творчості у виконанні поставлених завдань. Тож не випадково, що колектив стабільно з року в рік виконує доведені народногосподарські плани, стопроцентно виконує договірні поставки при наявності більше 400 споживачів.

Організовуючи партійно-політичне навчання, враховуються такі важливі фактори, як класовий підхід до оцінки явищ, подій, фактів громадського життя, що ними оперує пропагандист у навчальному процесі оцінка їх з позицій слухачів.

Створення кабінету контрпропаганди при міськкомі партії зняло з порядку денного проблему методичного забезпечення даної роботи. Весь спеціалізований актив має змогу знайти тут все необхідне для розкриття актуальних проблем радянського способу життя, вдосконалення розвинутого соціалізму, історичного досвіду КПРС на фоні гострих класових протиріч капіталістичного світу.

Усвідомлюємо, що підвищення наукового рівня марксистсько - ленінського навчання залежить від діяльності пропагандистів, компетентності кожного. Тому значну увагу приділяємо їх підбору. В системі партійного навчання всі пропагандисти мають вищу освіту, економічного із 514—85 процентів члени партії, 485 з вищою освітою. Заняття в 140 семінарах і школах комсомольської політосвіти проводять тільки комуністи. В першу чергу це партійні, господарські керівники, які несуть палке слово партії в маси. Поряд з тим, що керівники в спілкуванні з трудящими дають їм заряд енергії, вони збагачуються колективним досвідом, а це дозволяє відчувати пульс життя трудового колективу, проявляти творчу ініціативу, приймати продумані рішення.

Суть нових підходів до організації навчання — це перш за все всебічний аналіз складових, які приводять до успіху. Так, предметне вивчення питань вдосконалення системи організації і оплати праці в бригадах дало позитивні результати. За останні три роки число таких бригад на підприємствах збільшилось на 246. Широке поширення одержали такі прогресивні форми, як оплата праці по єдиному наряду за кінцевим результатом, включення в склад бригад інженерно - технічних працівників.

Планомірно і спрямовано проводиться робота з слухачами по залученню їх до прискорення науково-технічного прогресу.

Так, слухачі економічного семінару служби головного конструктора електромеханічного заводу (пропагандист О. В. Бузаньова), розвиваючи ініціативу «Активний інженерний пошук — прискоренню науково - технічного прогресу» створили систему управління спеціальним технологічним обладнанням і вже випробували макет системи управління вантажними роботами, що дасть змогу механізувати важкі трудомісткі процеси.

Методичну сторону цієї роботи вирішує обладнаний при міськкомі партії центр науково - технічної пропаганди, де сконцентровані методичні розробки за напрямками прискорення науково технічного прогресу, виходячи з перспективних завдань розвитку економіки міста в XII п'ятирічці.

Головний критерій ефективності навчання —практичний результат. Від внеску кожного слухача залежить загальний успіх в роботі колективу. Тому й приділяється належна увага процесу залучення їх до мобілізуючого соціалістичного змагання. Факти свідчать, що практична спрямованість навчання приносить свої результати. Так, слухачі школи «Технічний прогрес і економіка» цеху № 202 електромеханічного заводу, де пропагандистом Е. М. Ніколаєвська, досягли норми виробітку на одного працюючого 163 проценти, що дало можливість забезпечити надпланове підвищення продуктивності праці на 14 процентів. В 1985 році колектив виконав план на 156 процентів, працюючи два дні на зекономлених матеріалах, а зараз трудиться в рахунок липня.

Дієвою формою зв'язку теорії з практикою є громадсько - політична практика слухачів. Серед них 2453 агітатори 750 лекторів, 650 членів партійних комітетів і партбюро, 2380 наставників.

А агітколектив рудоремонтного заводу, розгорнувши рух під девізом «Слово і діло агітатора— на службу режиму економії», у минулому році добився бережливого ставлення трудящих підприємства до сировини і електроенергії, що дало можливість зекономити в цілому по заводу 318 тонн металопрокату, 753 тисячі кіловат-годин електроенергії, 14 тонн бензину і дизпального.

В такому високому виробничому ритмі стартували в XII п'ятирічку більшість трудових колективів міста. Гаряче підтримуючи плани партії, трудящі вишукують нові резерви і можливості для ударної праці. І на це їх спрямовує вся система політико - виховної роботи, яка діє у міській партійній організації.

В. КОЗЕНКО,
завідуючий відділом пропаганди і агітації міськкому Компартії України.

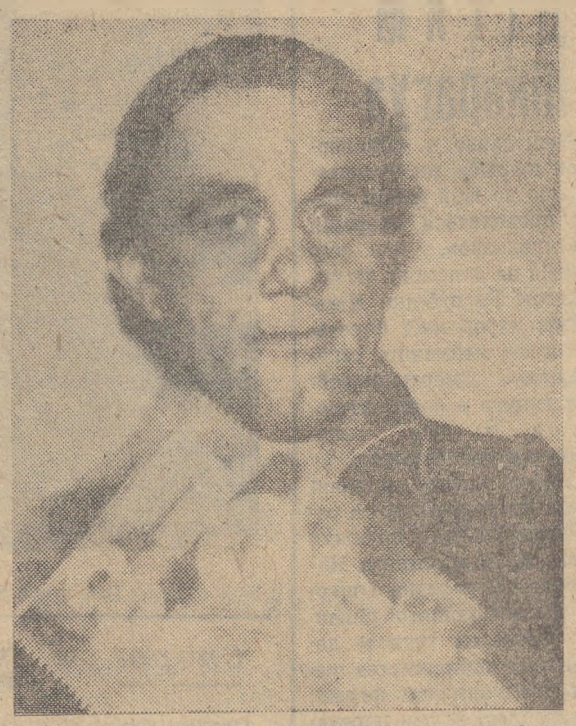

Віктор Григорович ПОЛЯНСЬКИЙ працює механізатором у колгоспі «Україна». Завжди подає приклад товаришам по роботі. Влітку, під час жнив, він щороку сідає за кермо степового корабля і збирає врожай ранніх зернових. В зимовий період Віктор Григорович готує техніку та інвентар до польових робіт.

Передового механізатора занесено на Дошку пошани району.

Фото М. Польчика.

Слідами наших виступів

«ЛИПОВІ» ХВОРІ»

Кореспонденцію під таким заголовком наша газета опублікувала 6 грудня 1985 року. В ній розповідалося про те, що окремі працівники шахт «Вербολозівська» та «Ведмежорська» (нині імені Ленінського комсомолу) «діставали» фіктивні довідки і навіть лікарняні листи про тимчасову непрацездатність і не виходили на роботу.

Головний лікар центральної міської лікарні О. С. Водолазкін повідомив редакції, що виступ газети обговорено на конференції лікарів, працівників поліклініки, а також на нараді керівників лікувально - профілактичних установ міста. Факти, вказані у кореспонденції, відповідають дійсності.

За порушення правил видачі довідок, викрадення бланків лікарняних листів медсестру В. І. Руденко переведено на іншу роботу. Медпрацівники міста також гнівно засудили недостойну поведінку Г. І. Вороніної.

Посилено відповідальність працівників лікарні за зберігання, заповнення, видачу різних довідок та документів.

* * *

Публікацію «Липові» хворі» обговорено на робітничих зборах та на засіданні ради профілактики шахти імені Ленінського комсомолу. С. О. Переверзеву, О. Ф. Девятьярову, М. М. Самарському, О. І. Тяглому винесено громадський осуд.

Про їх недостойну поведінку розповіла також стінна преса підприємства. Про все це редакції газети «Ленінський прапор» повідомив секретар парткому шахти В. А. Чернишов.

* * *

Секретар парткому шахти «Вербολозівська» Б. Ю. Жуган повідомив редакції, що наведені в кореспонденції «Липові» «хворі» факти мали місце. За допущені прогули і пред'явлення фіктивної довідки з лікарні А. І. Загребельного виключено з членів КПРС. Народним судом він оштрафований на 175 карбованців.

О. М. Негребецькому та В. І. Хоружому теж довелося відповідати перед судом. Виїзне засідання міського народного суду проходило на шахті. О. М. Негребецького засуджено на 2 роки виправних робіт з утриманням 15 процентів заробітної плати, а Б. І. Хоружого — на 1 рік виправних робіт з утриманням 20 процентів заробітної плати.

* * *

Від редакції: Як повідомили нам з міського народного суду, днями завершено розгляд справи, про яку йшла мова у кореспонденції «Липові» хворі». Вироком народного суду В. І. Руденко засуджено на 1 рік виправних робіт з утриманням 20 процентів заробітної плати. З неї стягнуто на користь держави 150 карбованців прибутків, одержаних внаслідок продажу бланків довідок. Її позбавлено права 5 років займати посади, зв'язані з видачею і зберіганням документів.

Ю. П. Чорного та О. О. Олейникова засуджено на 2 роки виправних робіт кожного з утриманням 20 процентів заробітної плати. О. І. Тяглого засуджено на 4 місяці виправних робіт з утриманням 15 процентів заробітної плати.

Г. І. Вороніну, С. О. Переверзєва, О. Ф. Девятьярова, М. М. Самарського, Я. П. Боклага оштрафовано на 100 карбованців кожного.

Людина щирої душі

РАНО розпочала свою трудову біографію Капітоліна Дмитрівна Денисенко. Народилася вона в багатодітній сім'ї, в невеликому селі Сараї на Рязанщині, в краю білих беріз, оспіваному С. Єсеніним. Ще й трьох років не минуло, як померла мати. А згодом почалася війна.

Зазнала Ліна в ті часи лихоліття, голоду, холоду і поневірянь.

Батько не вернувся з фронту. Лягли на худенькі плечі дівчини всі домашні турботи. Як могла, доглядала менших братів і сестер. Не раз вирушала в сусіднє село до станції за продуктами. Особливо тяжко було восени і взимку, коли навкруги бездоріжжя і холод. Одного разу стрілася в дорозі з вовком. Не стала тікати, і хижак не зачепив її, звернув убік.

Держава допомогла дівчині стати на ноги, здобути знання в школі. Хоч і не дуже ситне було дитинство, але пишно здягнуте, проте не позбавлене радощів і дзвінких пісень.

Після школи Ліна приїхала до родичів на Україну. Сподобався їй цей мальовничий край. Олександрія стала для дівчини другою батьківщиною. Тут і сформувався щирий характер Капітоліни, тут вона знайшла і роботу по душі, і друга на все життя.

В профтехучилищі швидко полюбили всі юну, трудолюбиву, скромну дружку. Через короткий час її запросили працювати у міськкомі комсомолу. І тут швидко завоювала повагу і авторитет. Не випадково її рекомендують працівником сектора обліку міського комітету партії. Завжди точна, акуратна в роботі, Капітоліна Дмитрівна вся віддається справі. У жовтні 1952 року вона стала членом КПРС. Згодом вийшла заміж.

Коли в молодій сім'ї з'явилися маленька Світлана, а потім Лариса, на деякий час довелося залишити роботу. А потім Капітоліна прийшла працювати в контору «Олександріявугленостачзбут». Роботу поєднала з навчанням у Дніпропетровському промислово-економічному технікумі, який успішно закінчує і стає економістом.

І в цьому колективі швидко примітили любов Капітоліни Дмитрівни до справи, її старання, уважність, точність.

Тож згодом довірили посаду старшого економіста. А комуністи обрали своїм вожаком. Той факт, що вона вже 18 років очолює партійну організацію, красномовно свідчить, як комуністка виконує свої обов'язки. І в праці, і в дисципліні, і в житті К. Д. Денисенко служить прикладом для своїх товаришів.

В її трудовій книжці записано десятки подяк, вона не раз нагороджувалася грамотами і дипломами переможця змагання. Має урядові нагороди — медалі «За доблесну працю. На відзнаку 100-річчя від дня народження В. І. Леніна» та «Ветеран праці».

Майже десять років підряд Капітоліну Дмитрівну обирали членом президії Кіровоградського теркому профспілки вугільників. Багато сили, енергії, часу, багато душевного тепла, сердечної щирості віддає вона вихованню молоді.

І. БЕЛУГІНА,
старший диспетчер.

Дітям Нікарагуа

Нещодавно в «Пионерской правде» ми прочитали, що по всій нашій країні проводиться операція «Компаньєро», йде збір коштів на допомогу дітям-сиротам Республіки Нікарагуа, народ якої борється проти найманців імперіалізму. Смертю хоробрих гинуть в боях патріоти, а їх діти залишаються без батьків.

На спільному засіданні комітету комсомолу та ради піонерської дружини імені Б. В. Клименка Новопразької середньої школи було прийнято рішення: провести трудові десанти на підприємства шефів, на колгоспні ферми, а зароблені кошти перекази у Радянський фонд миру, на допомогу сиротам Нікарагуа.

У школі при комітеті комсомолу створили штаб по проведенню операції на чолі з членом комітету ученицею 9 класу Оленою Мудряк.

В день солідарності з патріотами Нікарагуа в комсомольських групах і піонерських загонах проведено мітинги, на яких діти гнівно засудили імперіалізм, гонку озброєнь.

Комсомольці і піонери школи переказали на допомогу сиротам Нікарагуа 375 карбованців зароблених грошей.

Л. БАБИЧ,
член комітету комсомолу школи.



Пам'ятник воїну-визволителю в Південному мікрорайоні міста.

Спорт

Успішні старти

Олександрійці гостинно зустріли учасників чемпіонату області з плавання, в якому брали участь команди Кіровограда, Світловодська та нашого міста.

Учасників змагань привітав голова міського комітету по фізкультурі і спорту М. В. Король. Він побажав спортсменам успішних стартів.

Три дні на голубих доріжках басейну «Дельфін» йшла наполеглива боротьба. Впевнено виступала команда плавців дитячо - юнацької спортивної школи м. Олександрії, яка завоювала звання чемпіона області 1986 року. На другому місці команда Кіровоградської ДЮСШ, на третьому — команда «Буревісник» також з обласного центру.

Чемпіонами області в особистому заліку стали наші земляки кандидат у майстри спорту СРСР Лариса Бєлікова — учениця СШ № 5, Людмила Подолян — учениця восьмирічної школи № 11. Вперше виконала норматив кандидата в майстри спорту СРСР Ольга Голосенко — учениця СШ № 1.

Чемпіонами також стали Юрій Цимбалюк—кандидат у майстри спорту СРСР, Ігор Майбенко (обидва учні СШ № 1), Микита Клименков (учень СШ № 2), Олександр Литвинов та Володимир Шаповалов (обидва з СШ № 15).

Успішно виступили олександрійці: в усіх естафетах, переконливо перемігши своїх суперників.

Чемпіони нагороджені грамотами облкомітету по фізкультурі і спорту та цінними подарунками. Успіх своїх вихованців поділяють і тренери Ю. М. Нагорний, В. К. Шарошкін, О. В. Шевченко, С. П. Олефіров.

Цю скромну перемогу спортсмени Олександрії присвятили XXVII з'їзду КПРС.

Збірна команда області, кістяк якої становлять наші земляки, готується до зимового чемпіонату УРСР, який проходитиме в Харкові.

Г. ТАЦЬКИЙ,
суддя Всесоюзної категорії.

ПОЗДОРОВЛЕННЯ

начальнику дільниці по ремонту забійного обладнання шахти імені Ленінського комсомолу ГРАБАРЕНКУ М. О.

ШАНОВНИЙ МИКОЛА ОНУФРІЙОВИЧ!

Сердечно вітаємо Вас з 50-річчям з дня народження. Бажаємо міцного здоров'я, щастя, довголіття та успіхів у праці.

АДМІНІСТРАЦІЯ, ПАРТІЙНА І ПРОФСПІЛКОВА ОРГАНІЗАЦІЇ ШАХТИ.

ПОЗДОРОВЛЕННЯ

машиністу гірничовиймальних машин шахти імені Ленінського комсомолу ЛУХТІНУ В. А.

ШАНОВНИЙ ВІКТОР АНДРІЙОВИЧ!

Сердечно вітаємо Вас з 50-річчям з дня народження. Бажаємо міцного здоров'я, щастя, довголіття та успіхів у праці.

АДМІНІСТРАЦІЯ, ПАРТІЙНА І ПРОФСПІЛКОВА ОРГАНІЗАЦІЇ ШАХТИ.

Оголошення, довідки

ШАНОВНІ ЖИТЕЛІ І ГОСТІ ОЛЕКСАНДРІЇ!

У зв'язку з наближенням свят 23 лютого — День Радянської Армії і Військово-Морського Флоту, 8 Березня — Міжнародний жіночий день, управління торгівлі Олександрійського міськвиконкому організувало відділи в універмагах «Жовтневий», «Ювілейний», магазинах №№ 27, 20, 54, 15 по укомплектуванню і продажу подарунків до святкових дат.

Подарунки будуть укомплектовуватися на прохання покупців.

Приймаються замовлення від підприємств на укомплектування подарункових наборів.

Запрошуємо відвідати наші магазини.

АДМІНІСТРАЦІЯ.

КУПУЙТЕ ОДЯГ ХОРОШОЇ ЯКОСТІ, СЕЗОННОЇ ПЕРЕОЦІНКИ.

Поспішайте за покупками! Вам це вигідно!

Шановні покупці, з 15 лютого ц. р. в магазинах управління торгівлі універмагах «Ювілейний» і «Жовтневий», магазинах № 60 «Одяг», «Дитячий світ» проводиться сезонний розпродаж товарів, ціни на які знижені на 40 процентів.

На сезонному розпродажі будуть представлені якісні, добротні товари: пальта зимові жіночі, дитячі; куртки з тканини «болонья» чоловічі, жіночі, дитячі.

Запрошуємо за покупкою.

АДМІНІСТРАЦІЯ УПРАВЛІННЯ ТОРГІВЛІ.

ОЛЕКСАНДРІЙСЬКИЙ МІСЬКПОБУТКОМБІНАТ

проводить набір на підготовчі курси для вивчення французької, англійської мов.

Звертатися на адресу: м. Олександрія, пр. Леніна, 88 (прокат). Телефон 3-22-97.

АДМІНІСТРАЦІЯ.

В м. Олександрії відкрито майстерню

ПО РЕМОНТУ ШВЕЙНИХ МАШИН ВСІХ МАРОК

За довідками звертатися на адресу: м. Олександрія, вул. Червонокозача, 36, «Рембутехніка». Телефон 3-20-07.

АДМІНІСТРАЦІЯ.

У ФОТОАТЕЛЬЄ «ДРУЖБА»

ПРАЦЮЄ КОЛЬОРОВИЙ ДИТЯЧИЙ ПАВІЛЬЙОН

Павільйон працює з 10 до 18 години, перерва з 13 до 14 години, в суботу та неділю — з 8 до 14 години. Вихідний — понеділок.

Просимо відвідати фотоательє.

Адреса: м. Олександрія, вул. 50 років Жовтня, 19.

АДМІНІСТРАЦІЯ.

Колектив міськрайонної газети «Ленінський прапор» висловлює глибоке співчуття колишньому редактору газети Соколовському Христофору Сергійовичу з приводу смерті його матері

СВДОКІЇ МИКИТІВНИ.

Адміністрація, партійна, профспілкова організації будівельного управління № 4 тресту «Олександріяважбуд» висловлюють глибоке співчуття старшому виконробу управління Войталюку Михайлу Івановичу з приводу смерті його батька

ІВАНА МИХАЙЛОВИЧА.

Адміністрація, партійна і профспілкова організації вечірньої школи № 4 висловлюють глибоке співчуття вчителю Гарасюті Анатолію Івановичу з приводу смерті його матері

ГАННИ ВАСИЛІВНИ.

На голубому екрані

СУБОТА 15 ГРУДНЯ
І ПРОГРАМА ЦТ

8.00 «Час».
9.30 АБВГДейка.
10.00 «Академія здоров'я».
11.45 Для всіх і для кожного.
12.15 Фотоконкурс «В об'єктиві — Батьківщина».
12.20 «Народна творчість». Телеогляд.
13.05 Щоденник суботника.
13.15 «Крилате ім'я». Теленарис про генерального конструктора літаків, Героя Соціалістичної Праці, лауреата Ленінської і Державної премій О. К. Антонова.
13.55 «Місто і підліток».
14.30 Новини.
14.45 «У світі тварин».
15.45 «Співдружність». Тележурнал.
16.15 «Про час і про себе». Поетична антологія. Дем'ян Бєдний.
16.30 Прем'єра документального телефільму «Червоне Сормово».
17.25 «Говорить і показує Москва». Концерт солістів і музичних колективів Держтелерадіо СРСР. У перерві — 18.35 Щоденник суботника.
19.20 Прем'єра мультфільмів. «Три Івани». «Лихо не біда».
19.40 Новини.
19.45 Вперше на екрані ЦТ. Художній фільм «Дивись пильно!».
21.00 «Час».
21.40 «В суботу ввечері», «Якось взимку».
23.10 Чемпіонат світу з ковзанярського спорту. Чоловіки.
23.40 Новини.

ПРОГРАМА УТ

10.00 Новини.
10.20 Ритмічна гімнастика.
10.50 Інтерклуб.
11.50 «Наука і час» Стратегія технічної політики.
12.20 Новини.
12.35 Концерт переможців телетурніру «Сонячні кларнети»
14.05 На Всесоюзному комуністичному суботнику.
15.00 Концерт радянської пісні.
15.30 Міжнародна студія УТ.
16.00 «Дивосвіт».
16.50 На Всесоюзному комуністичному суботнику.
17.00 Чемпіонат СРСР з хокею: «Сокіл» — СКА (Ленінград). У перерві — «Скарби музеїв України». М. Іванов. «Портрет А. Головатого».
19.15 Актуальна камера.
20.40 На добраніч, діти!
21.00 «Час».
21.40 Вперше на екрані УТ. Художній фільм «Дублер починає діяти».
23.05 Новини.

II ПРОГРАМА ЦТ

8.30 Ритмічна гімнастика.
9.00 Музична передача «Ранкова пошта».
9.30 «Наш сад».
10.20 Програма Литовського телебачення.
11.45 Т. Міннуллін. «У совісті варіантів немає». Фільм-вистава Татарського театру ім. Г. Камала.
13.25 Клуб мандрівників.
15.25 В гостях у казки. «Пригоди Мюнхаузена». Мультфільм.
17.00 Кінопанорама
18.15 Чемпіонат світу з ковзанярського спорту. Чоловіки.
19.45 Народні мелодії.
20.00 Вечірня казка.
20.25 Чемпіонат СРСР з хокею. ЦСКА — «Динамо» (Рига). 3 період.
21.00 «Час».
21.40 «Цирк засвічує вогні». Художній телефільм.
22.55 Новини.

НЕДІЛЯ, 16 ГРУДНЯ
І ПРОГРАМА ЦТ

8.00 «Час»
8.40 Ритмічна гімнастика.
9.20 7-й тираж «Спортлото».
9.30 Будильник
10.00 Служу Радянському Союзу!
11.00 Музична передача «Ранкова пошта».
11.30 Клуб мандрівників.
12.30 Музичний кіоск.
13.00 Сільська година.
14.00 Дитячий гумористичний кіножурнал «Єралаш».
14.10 Із зібрання Держфільмофонду СРСР. «Уламок імперії». Художній фільм.
15.40 «Як ми відпочиваємо». Два дні хору «Даугавіня».
16.05 Новини.
16.10 Мультфільми.
17.00 Майстри оперної сцени. Ф. Шаляпін.
18.00 Міжнародна панорама.
18.45 Грає духовий оркестр Великого театру Союзу РСР
19.00 «Від усієї душі». Зустріч з трудівниками Ярославського моторного заводу.
21.00 «Час».
23.05 Чемпіонат світу з ковзанярського спорту. Чоловіки.
23.35 Новини.

ПРОГРАМА УТ

10.00 Новини.
10.20 Ритмічна гімнастика.
11.35 Доброго вам здоров'я.
12.10 Для дітей. Художній телефільм «Як я був вундеркіндом». 1 і 2 серії. У перерві — 13.15 Новини.
14.30 Студія «Золотий ключик». Зустріч з майстрами цирку.
15.30 Село і люди
16.00 Гандбол. Кубок європейських чемпіонів. «Спартак» (Київ)—«Форвертс» (Франкфурт-на-Одері, НДР).
17.10 Слава солдатська.
18.10 Мода, мода, мода.
18.45 Мультфільм «Три мультиплікаційні подорожі».
19.00 Актуальна камера.
19.30 На здобуття Державної премії УРСР ім. Т. Г. Шевченка. Концерт народної артистки УРСР Р. Кириченко.
20.50 На добраніч, діти!
21.00 «Час».
21.45 Вперше на екрані УТ. Художній фільм «Контроль і довіра».

II ПРОГРАМА ЦТ

9.20 Програма Грузинського телебачення.
11.05 Російська мова.
11.55 «Спадкоємці». Художній телефільм. 5 серія.
13.15 Міжнародний турнір з фехтування «Таллінський меч».
13.45 Щомісячний додаток до передачі «Світ і молодь».
15.30 Розповідають наші кореспонденти.
17.00 Очевидне—неймовірне.
18.00 Концерт ансамблю «Оризонт».
18.15 Чемпіонат світу з ковзанярського спорту. Чоловіки.
19.15 Реклама
19.20 «Спасибі, музико, спасибі...». Кіноконцерт.
20.00 Вечірня казка.
20.15 «Радянський спорт». Кіножурнал.
20.25 «З піснею по Болгарії».
21.00 «Час».
21.45 «На екрані — кіномедія». «Воротар». Художній фільм.

Редактор
М. НОВИКОВ.

В РЕДАКЦІЮ ГАЗЕТИ

Висловлюємо сердечну вдячність всім знайомим, близьким, сусідам, товаришам по роботі, які розділили з нами тяжке горе— втрату батька, чоловіка, дідуся — Галушки Якова Андрійовича.

Сім'я Галушки.

«ЛЕНИНСКОЕ ЗНАМЯ» — орган Александрийских городского и районного комитетов Компартии Украины, городского и районного Советов народных депутатов Кировоградской области (выходит на украинском языке).

АДРЕСА РЕДАКЦІЇ:
317900, м. Олександрія,
вул. Шевченка, 74.

ТЕЛЕФОНИ: редактора — 2-23-45, відділів: партійного життя — 2-24-33, промисловості—2-36-63, сільського господарства—2-27-93, відповідального секретаря — 2-35-63, відділу листів — 2-01-43, приймальні — 2-22-32, бухгалтера — 2-27-93.

Спосіб друку високий. Газету виготовили поліграфісти: лінотиліст В. І. Столбаненко, складачі В. Є. Приходько, М. Г. Матюшенко, друкар О. Д. Кучеренко.

Олександрійська міська друкарня Кіровоградського облуправління у справах видавництв, поліграфії і книжкової торгівлі. м. Олександрія, вул. Шевченка, 81.
Індекс 62065. Телефони: 2-31-35, 2-34-70. Тираж 28114. Зам. № 1289.

ВСІ—НА КОМУНІСТИЧНИЙ СУБОТНИК!

ПРОЛЕТАРІ ВСІХ КРАЇН, ЄДНАЙТЕСЯ!

ГАЗЕТА НАГОРОДЖЕНА ПОЧЕСНОЮ ГРАМОТОЮ ПРЕЗИДІЇ ВЕРХОВНОЇ РАДИ УРСР

Ленінський ПРАПОР

ОРГАН ОЛЕКСАНДРІЙСЬКИХ МІСЬКОГО ТА РАЙОННОГО КОМІТЕТІВ КОМПАРТІЇ УКРАЇНИ, МІСЬКОЇ ТА РАЙОННОЇ РАД НАРОДНИХ ДЕПУТАТІВ КІРОВОГРАДСЬКОЇ ОБЛАСТІ

Лютий
15
Субота
1986
№ 27 (10395)
Ціна 3 коп.
Газета виходить у вівторок, середу, п'ятницю, суботу.

ГАЗЕТА ВИДАЄТЬСЯ З 26 БЕРЕЗНЯ 1919 РОКУ

Проблеми вирішувати спільно

З пленуму міськкому партії

Відбувся пленум міського комітету партії, на якому заслухано звіт парткому електромеханічного заводу про роботу по ідейному, трудовому та моральному вихованню молоді в світлі постанови Пленуму ЦК КПРС з питань поліпшення керівництва комсомолом і підвищення його ролі в комуністичному вихованні молоді.

Звітуючи, секретар парткому підприємства А. В. Радзієвський підкреслив, що партійний комітет, цехові партійні організації проводять певну роботу з метою підвищення ролі комсомолу в комуністичному вихованні молоді. Останнім часом набагато розширилося коло питань, які вирішують комітет комсомолу і комсомольські організації. З їх участю здійснюється прийом на роботу і звільнення, преміювання молодих виробничників, призначення на керівні посади, розподіл житла, використання коштів на розвиток культурно-масової і спортивної бази.

Вся молодь заводу охоплена соціалістичним змаганням. Кожний виробничник має комплексний план-зобов'язання. Відкрито 70 колективних рахунків економії. Організовано 2 комсомольсько - молодіжних цехи, працює 39 комсомольсько - молодіжних та 2 комплексні творчі колективи. Все це приносить бажані результати. Так, комплексний творчий колектив під керівництвом члена ВЛКСМ начальника конструкторського бюро В. М. Луценка, йдучи назустріч XXVII з'їзду КПРС, виступив з ініціативою «Активний інженерний пошук — прискоренню науково - технічного прогресу», достроково рапортував про виконання зобов'язань: розроблено систему управління робототехнологічним комплексом штампування, свердління та нарізання різьби малогабаритних деталей. Система успішно пройшла випробування і здана Державній комісії, яка рекомендувала атестувати її по вищій категорії якості.

Аналогічний колектив, очолюваний комсомольцем О. Шаблієм, взявши зобов'язання в минулому році впровадити у виробництво 4 рацпропозиції з умовним економічним ефектом 8 тисяч карбованців, фактично втілив 5 рацпропозицій з економічним ефектом 9,5 тисячі карбованців. Всього ж молодіжними колективами впроваджено 80 рацпропозицій з економічним ефектом 94 тисячі карбованців.

У 1985 році всі молодіжні колективи виконали свої завдання. П'ять — достроково справилися з планами XI п'ятирічки, три — вибороли звання «Колектив комуністичної праці», 1982 молодих трудівників — ударники комуністичної праці, 46— присвоєно звання «Ударник XI п'ятирічки», 4 — представлено до урядових нагород.

Особлива увага приділяється на заводі трудовому загартуванню і підвищенню професійної майстерності молоді. Для цього на підприємстві розроблена і діє система підготовки кадрів. У цехах обладнано 6 навчальних класів на 150 місць і дві навчально-виробничі дільниці на 160 місць. З березня будуть працювати два шкільних заводи.

В минулому році на виробничо - технічних курсах, у школах передового досвіду підвищили кваліфікацію 520 чоловік і 155 одержали другі та суміжні професії. Підготовлено нових робітників — 240, прийнято 107 випускників професійно - технічних училищ.

Доброю школою трудового виховання є наставництво. За молодими виробничниками закріплено 456 наставників. Ради наставників створено в 23 підрозділах.

Партійними і комсомольськими організаціями проводиться значна профорієнтаційна робота. Передовики виробництва, ветерани праці бувають на відкритих уроках у школах.

Позитивну роль у профорієнтації відіграє музей історії підприємства.

Та все ж зроблено далеко не все. Партійні осередки цехів, дільниць, відділів ще миряться з недоліками в роботі з молоддю. Мають місце випадки порушення трудової дисципліни, прогули, запізнення на роботу. Потребує поліпшення ідейно-політичне та моральне виховання майбутньої зміни, спортивно - оздоровча робота. Слабо ведеться боротьба з пияцтвом і алкоголізмом, хуліганством та іншими негативними проявами. В роботі комсомольських організацій чимало формалізму.

Виступаючі Л. О. Матакова — секретар парткому заводу «Автоштамп», А. А. Севідов — голова міського народного суду, Г. П. Омельяненко — секретар парткому брикетної фабрики «Байдаківська», А. М. Юнак — перший секретар міськкому комсомолу, В. П. Лигун — слюсар - інструментальник, секретар партійної організації ремонтно - механічного заводу «Укрремтресту», Г. О. Дубівка — директор педучилища говорили про недоліки і прорахунки в цій роботі парткому, вказали шляхи їх виправлення.

На пленумі виступив О. О. Скічко — перший секретар міськкому партії. Він детально зупинився на суттєвих упущеннях, що мають місце в роботі партійних та комсомольських організацій заводу по втіленню в життя постанови ЦК КПРС з питань роботи з молоддю.

Як свідчать факти, партком глибоко не проаналізував стан виховної роботи з молодими виробничниками після виходу постанови. Недоліки у виховній роботі з молоддю мають місце в колективах цехів, де секретарями парторганізацій В. П. Перепелиця, Н. О. Стеценко, Л. В. Ілюшенко, В. І. Кисов.

Партком не пред'являє належної вимогливості до комуністів, які працюють у комсомолі. Значні недоліки є в організації соціалістичного змагання, технічній творчості молоді. У винахідницькій та раціоналізаторській роботі беруть участь менше 30 процентів молодих спеціалістів.

Партійні, комсомольські організації не здійснюють необхідного контролю за навчанням комсомольців і молоді. Слабо тут використовується громадсько-політична практика слухачів комсомольської політосвіти.

Предметом особливої турботи повинна бути боротьба з пияцтвом серед молоді. На жаль, і в цьому питанні є значні недоліки.

Багато проблем виховання молоді тісно пов'язані з організацією її дозвілля. В цьому плані слід звернути увагу на роботу будинку культури, бібліотек та рад гуртожитків. Потрібно ширше використовувати стінну пресу та заводське радіомовлення, лекційну пропаганду, усну політичну агітацію.

Партійним організаціям необхідно надавати дійову допомогу комсомольським осередкам в проведенні зборів. Пора покінчити з формалізмом, викоренити всі недоліки та прорахунки, вести пошук активних, цікавих і яскравих форм ідейно-виховної роботи.

Парткому заводу належить зробити чимало для посилення партійного керівництва комсомолом, поліпшення виховання підростаючого покоління.

Пленум прийняв постанову, в якій роботу парткому в цьому питанні визнано недостатньою і зобов'язано виправити становище.

Учасники пленуму затвердили заходи міськкому Компартії України по виконанню критичних зауважень та пропозицій, висловлених у звітній доповіді і виступах комуністів на XXVIII міській партконференції.

Одностайне схвалення

Ідеологічний актив колгоспу імені Фрунзе розпочав роз'яснення і пропаганду матеріалів XXVII з'їзду Компартії України. У колективі тракторної бригади № 2 виступив секретар парткому господарства І. М. Сарафімовський. Він розповів про важливі рішення, які прийняв з'їзд, та завдання, поставлені перед кожною партійною організацією, кожним трудовим колективом.

Механізатори бригади вже поставили на лінійку готовності всю грунтообробну та посівну техніку, ремонтують трактори, кормозбиральні машини, зернові комбайни. Вони запевнили, що у відповідь на рішення з'їзду зустрінуть весну першого року дванадцятої п'ятирічки у всеозброєнні.

А. ЧУМАК.

Зацікавлена розмова

З нетерпінням чекали трудівники розрізу «Морозівський» повернення з XXVII з'їзду Компартії України делегата, секретаря парткому підприємства В. М. Малишева. Вони знали: Валерій Миколайович повідомить багато цікавого про роботу з'їзду, про завдання, які ставить партія перед гірниками і всіма трудівниками Радянської України.

В. М. Малишев зустрівся з колективом розкривної дільниці № 2, а потім двічі виступав у червоному кутку підприємства. Вугільники з великою увагою вислухали цікаві і змістовні розповіді делегата. Він відповів на ряд запитань присутніх.

В. ФЕДОСЄЄВ.

XXVII з'їзду КПРС— 27 ударних тижнів

В гущі мас

Переможцем тижня, що тривав з 3 по 9 лютого і був присвячений XXVII з'їзду Компартії України, у місті визнано міський історико-краєзнавчий музей.

Колектив музею на чолі з громадським директором Героєм Радянського Союзу А. Ф. Худяковою проводить значну роботу по вихованню трудящих міста. Музей став вогнищем культури, де черпають багато нового і цікавого про свій рідний край сотні юних олександрійців.

Працівники музею ведуть також велику роботу по пропаганді історії КПРС, вносять гідну лепту в справу виховання трудящих в дусі радянського патріотизму.

ОРГАНІЗАТОР КОЛЕКТИВУ



Петро Іванович НЕКЛЕСА в першій тракторній бригаді колгоспу імені Шевченка трудиться двадцять один рік. Спочатку працював механізатором, а три роки тому призначили помічником бригадира тракторної бригади. Петро Іванович уміло організовує роботи по ремонту сільськогосподарського інвентаря та грунтообробної техніки. За якісне виконання цих робіт колектив другий рік утримує перше місце в господарстві. В цьому велика заслуга П. І. Неклеси.

Фото М. Пальчика.

Сьогодні в номері:

◆ Пленум міськкому партії — 1 стор.
◆ Звіти і вибори в колгоспах — 2 стор.
◆ Радянське будівництво — 3 стор.

ЗВІТИ І ВИБОРИ В КОЛГОСПАХ

З надією на краще

Колгосп імені Калініна — господарство зерно-молочного напрямку. Загальна земельна площа його становить 9290 гектарів сільськогосподарських угідь, в тому числі 6963 гектарів орної землі. Велика рогата худоба розміщена на чотирьох фермах.

Про те, як працювали у минулому році головківські рільники і тваринники, йшла мова на зборах уповноважених, які відбулися у господарстві. Звітував перед колгоспниками голова правління Л. Л. Коваль. Доповідач самокритично визнав, що упущень в роботі правління було немало.

Через низьку культуру землеробства в колгоспі зібрали всього по 22,6 центнера зерна з гектара. Собівартість одного центнера зерна на 1 карбованець 23 копійки вища планової.

Є у господарстві і позитивні приклади. Скажімо, у відділку № 2, де вирощували озиму пшеницю за інтенсивною технологією, зібрали по 50 центнерів зерна на кожному з 220 гектарів. Приємно і те, що колгосп продав державі 480 тонн сильних і 385 тонн цінних пшениць, перевиконавши завдання, і одержав вагому грошову надбавку за якість продукції.

— Минулорічні промахи в роботі не повинні повторитись, — сказав у своєму виступі головний агроном господарства А. І. Кузьменко, — Агрослужба взяла курс на прогресивні методи вирощування зернових, технічних і кормових культур. Весь посівний матеріал ярих доведено до кондицій першого класу високої репродукції. Отже, створено передумови, щоб в 1986 році виконати державні плани з честю.

Дійсно, зроблено в господарстві немало. Проте закрадається сумнів, що надії можуть не виправдатись. Адже пари в господарстві залишилися не зораними. До протруювання посівного фонду не приступали, мінеральні добрива з складів райсільгоспхімії не завозяться. Агрегатів для боротьби з шкідниками і хворобами сільськогосподарських культур обмаль.

На ці та інші недоліки наголошували у своїх виступах бригадир тракторної бригади В. Ю. Галушка, бригадир рільничої бригади Є. І. Майгур, механізатор П. В. Клочко та інші.

Велику питому вагу в господарстві займає тваринництво. На жаль, за минулу п'ятирічку державних планів не виконано по жодному показнику. Причин цьому багато. Це низька трудова дисципліна на фермах, плинність кадрів. Досить сказати, що за останні п'ять років у колгоспі змінилося 7 зоотехніків.

У 1985 році тваринники працювали дещо краще: Зросли надої молока, виконано план продажу його державі. Доярки А. А. Китаєва, Л. О. Погрібняк, К. Г. Кураєва, М. З. Омельченко подолали тритисячний рубіж.

Однак результати ці могли бути набагато кращими, якби зооветспеціалісти подбали про підготовку кормів до згодовування, про проведення контрольних надоїв, про профілактику захворювання тварин.

В господарстві висока собівартість молока, м'яса, яєць, вовни. Понад 1500 карбованців недоодержав колгосп через низький вміст жиру в молоці, яке поступало з першої молочнотоварної ферми.

Про те, як вивести галузь з прориву, говорили у своїх виступах доярка Р. Т. Дзямко, заступник голови колгоспу по кормовиробництву Г. Т. Гаврюшенко, головний ветлікар М. Ю. Рабінович, головний зоотехнік О. В. Скляр.

В роботі зборів взяв участь і виступив з промовою заступник голови районного агропромислового об'єднання В. І. Мірошниченко.

В. ФЕДОРОВ.

Наш сучасник

Особистим прикладом

Таких як Михайло Михайлович Дехтяр називають надійними людьми. Бо вони завжди там, де важче, долають тисячі перешкод, думають в першу чергу не про себе, а про інших.

В 1978 році в період розширення і реконструкції електромеханічного заводу Михайля Михайловича запросили для організації фінансової роботи. Він уже мав багатий досвід, щедро ділився своїми знаннями з колегами.

Вважає, що головне для керівника — це особистий приклад. Посада начальника фінансового відділу вимагає великої точності, уважності, акуратності. Він підтримує й примножує все нове й прогресивне у фінансовій роботі, зайве й бюрократичне відкидає. В ньому вдало поєднуються чуйність з вимогливістю, витриманість з принциповістю, вміння зрозуміти людину й допомогти їй виправити помилки, знайти правильне рішення. Характеристика Михайла Михайловича буде неповною, якщо не сказати про скромність цієї мудрої людини.

В грізні роки війни М. М. Дехтяр захищав нашу Батьківщину від фашистів. За бойові подвиги нагороджений орденом Вітчизняної війни II ступеня, медалями.

Заслуженим авторитетом серед заводчан користується ветеран праці. До нього йдуть за порадою, дружньою підтримкою. І він завжди допоможе, підкаже, виручить.

А що може бути більшою винагородою для людини, ніж усвідомлення того, що вона принесла користь суспільству? Це велике щастя — відчувати себе необхідним людям.

Т. САЛЕНКО.

Чотиритисячниці

Галина Іванівна ОПАЛЮК (фото вгорі) та Євдокія Данилівна ФЕДОРАК — передові доярки першої молочнотоварної ферми буряководрадгоспу «Шарівський». Не один рік трудяться вони тваринницями в цьому господарстві, завжди добиваються високих трудових показників.

Галина Іванівна в минулому році надоїла по 4190 кілограмів молока, а Євдокія Данилівна — по 4500 кілограмів. Доярки стали переможцями змагання не тільки ферми, а й по радгоспу. В цьому році тваринниці зобов'язалися надоїти не менше як по 4500 кілограмів молока від корови.

Високі надої і в ці дні. Це трудовий дарунок дояркам XXVII з'їзду КПРС. Вони не тільки добре трудяться, а й беруть активну участь в громадській роботі,



уміло проводять своє дозвілля.

Євдокію Данилівну товариші по роботі обрали членом товариського суду. Вона депутат сільської Ради. У вільний час робітниця любить вишивати.

Фото М. Пальчика.



Конференція мисливців

Питання раціонального використання, збереження і збільшення природних багатств нашого району розглядались на XIII звітно-виборній конференції Олександрійської райради Українського товариства мисливців і рибалок.

З звітною доповіддю виступив голова президії райради В. В. Голубцов. Нині членами районного товариства є 1720 колгоспників, робітників радгоспів і підприємств міста. З них 1442 мисливці, решта — рибалки. Всі вони об'єднані у первинні колективи.

За райрадою УТМР закріплено 163 тисячі гектарів угідь.

Вся організаційно-масова робота, що була проведена у первинних мисливських колективах, спрямовувалась на охорону природи, відтворення поголів'я звірів і птиці. Особливо продуктивно у цьому напрямку працювали члени колективів, що у селищі Димитрове, електромеханічного заводу, радгоспу цукрокомбінату, села Ізмайлівки, де головами С. Г. Маляр, М. В. Пінчук, В. М. Рижук, С. К. Бабак. Але у первинних колективах Шарівки, Бандурівки, Косівки, Михайлівки, Добромадівки мисливсько-господарським заходам не приділялось достатньої уваги. Тут обмаль годівниць і кормових майданчиків, майже відсутні солонці, не позначені межі угідь для полювання.

Активно ведеться у районі боротьба з браконьєрством. За звітний період виявлено 77 випадків порушення правил полювання. Так, минулого літа неподалік від Нової Праги був затриманий громадянин Мунтян, який не є членом товариства мисливців і рибалок, але мав при собі мисливську зброю. Член первинного колективу № 30 Ткаченко був у лісі з рушницею і набоями, зарядженими кулями. Порушника виключено з товариства.

Рейдовими бригадами на чолі з старшим егерем В. М. Буцом під час весняного нересту риби було виявлено і знищено багато сіток, «екранів» та інших браконьєрських знарядь. Велику допомогу у боротьбі з браконьєрством надають працівники міського та районного відділів внутрішніх справ О. М. Голуб та І. О. Николаєнко.

Для того, щоб кількість дичини не зменшувалась, взимку необхідно організувати підгодівлю тварин. У районі з 1983 по 1985 рік було заготовлено 34,5 тонни сіна, 41700 віників з гілок, 16 тонн зернових відходів, 13 тонн коренеплодів. Всі ці припаси було вчасно згодовано диким звірам.

Поки що недостатньо налагоджена робота по охороні дичини під час проведення сільськогосподарських робіт: оранки, жнив і особливо під час обробки полів хімікатами. Часто у лісосмугах, на ланах колгоспів і радгоспів залишається значна кількість мінеральних добрив. Не всі склади для зберігання мінеральних туків та гербіцидів огороджені. Це також наносить значних втрат живій природі.

На конференції обрано районну раду та ревізійну комісію. Прийнято постанову, в якій накреслено ряд заходів, спрямованих на поліпшення ідейно-виховної роботи серед мисливців і рибалок, збереження і відновлення природних багатств району.

Головою президії районної ради Українського товариства мисливців і рибалок обрано В. А. Зачепу.

К. СЕРГІЄНКО.

На контролі — зимівля худоби

Потрібні енергійні заходи

Колгосп «Заповіт Леніна» спеціалізується на виробництві яловичини. З господарств району сюди доставляють на дорощування та відгодівлю молодняк великої рогатої худоби. Але справа ця у протопопівських тваринників не ладиться. З року в рік спецгосп не справляється з доведеними завданнями. Причин багато. Це і прорахунки, допущені при організації спецгоспу, і недоліки, які допускають у щоденній роботі тваринники.

Наша рейдова бригада поцікавилась, як проходить зимівля худоби на комплексі по дорощуванню молодняка. Тут утримується 2100 голів телят віком від 20 днів до 1—1,5 року. Перш за все привертає увагу те, що у корпусах холодно. Трудівники комплексу намагаються зберегти тепло. Вони завісили входи до приміщень поліетиленовою плівкою, нею ж обтягли станки для телят. Та все марно. Тварини мерзнуть, збиваються у купи, туляться до батарей опалення. Тут установлено теплогенератори, та вони не працюють. А деякі корпуси, де розміщені телята старшого віку, не опалюються зовсім.

У котельній комплексу установлено вісім котлів. Але працює лише один. Тож не дивно, що через кілька днів перебування на комплексі телята починають хворіти на пневмонію.

Ще одна причина низької ефективності праці тваринників — незбалансований за вмістом перетравного протеїну раціон годівлі худоби. Якщо телята, яких ще випоюють молоком, мають певні прирости живої ваги, то ті, яких годують силосом та соломою, майже не ростуть. Тож і утримуються вони на дорощуванні по року і більше, що підвищує собівартість яловичини.

Не створено тут належних побутових умов для тваринників. У корпусах не обладнані кімнати відпочинку. Є на комплексі червоний куток. Та ніяких масово-політичних заходів у ньому не проводиться тому, що він не опалюється. Відсутня їдальня, душові.

Щоб скоротити строки дорощування молодняка великої рогатої худоби, підвищити прирости живої ваги тварин, рейдова бригада вважає необхідним вжити таких заходів:

1. Налагодити опалення тваринницьких приміщень.

2. Організувати належні побутові умови для тваринників.

3. Поліпшити раціон годівлі тварин.

Рейдова бригада:

Р. ПЕРГАУСКЕНЕ, Л. ХОМИЧ, М. БУЧАКЧИНСЬКА — телятниці, С. КРИВУНЬ — кореспондент «Ленінського прапора».

Наступний рейд-перевірка в колгоспі імені Кірова.

ЛЕНІНСЬКИЙ ПРАПОР
2 стор. 15 лютого 1986 р.

Радянське будівництво

До всього діло

Колектив колгоспу «Прапор комунізму» непогано потрудився в останньому році одинадцятої п'ятирічки. зокрема, тваринники виконали план реалізації м'яса на 150 процентів, молока — на 107 процентів. Рільники справилися з п'ятирічним завданням по виробництву і продажу державі овочів.

В цьому немала заслуга депутатів Косівської сільської Ради народних депутатів. Переважна більшість їх передовики виробництва, активісти громадського життя. В їх числі завідуючі молочнотоварними фермами Т. А. Гончарова, Н. П. Ярмолич, М. М. Кузьменко, М. Ф. Севостьянов. Колективи, які вони очолюють, мають добрі показники. Депутат, технік - тваринник Є. В. Мильникова одержала по 97 телят на кожні 100 корів.

Приклад самовідданої праці подає депутат районної Ради народних депутатів Г. С. Громенко. Вона свинарка, одержала по 30 поросят на основну свиноматку. Немало добрих слів варто сказати й на адресу механізаторів, які трудяться на полях, забезпечують громадське тваринництво кормами.

Помітно поліпшили роботу працівники торгівлі, побуту, культурно-освітніх установ.

На засіданнях виконкому, сесіях сільської Ради розглядалися актуальні питання, зокрема, план соціально - економічного розвитку села, виконання народногосподарських планів колгоспом та організаціями, що розташовані на підвідомчій території, завдання по зміцненню соціалістичної законності, трудової дисципліни та інші.

Чимало зроблено по благоустрою села: прокладено 500 метрів тротуарів та 5 кілометрів шляху вистелено жорствою, відремонтовано паркани на садибах сільчан, висаджено 1000 дерев. Виконком, правління колгоспу організували кілька суботників для проведення благоустрою села.

Варто записати в актив депутатам і таку важливу роботу, як закупівля лишків сільськогосподарських продуктів у підсобних господарствах косівчан. План закупівлі м'яса виконано на 200 процентів, молока — на 100, яєць — на 115 процентів.

В нинішньому році ми намітили значно вищі рубежі. Плануємо закупити в населення 52 тонни молока, 110 тисяч штук яєць, 80 центнерів м'яса. Плани напружені, але їх треба виконувати. Про це вели серйозну розмову на сільському сході.

Після подвірного обходу були укладені договори на закупівлю молока, м'яса, яєць. 98 господарів взяли в колгоспі на відгодівлю молодняк великої рогатої худоби та свиней і зобов'язалися продати більше 100 центнерів м'яса.

Великий обсяг робіт намічаємо провести по благоустрою села, ремонту виробничих приміщень, будівництву житла та інше.

Критично оглядаючи зроблене в минулому році, слід відзначити і ряд недоліків та промахів у роботі виконкому, правління колгоспу, депутатів Ради. У нас ще низькі врожаї зернових і технічних культур, недостатньо ефективно використовується техніка, краще повинні працювати тваринники господарства.

Повільно вирішуються й соціально - культурні проблеми. Багато належить зробити по благоустрою вулиць і шляхів, забезпеченню жителів села питною водою. Не вижити порушення громадського порядку.

Зараз на виробничих ділянках діють депутатські групи. Систематично обговорюємо питання життя і діяльності трудових колективів. Тепер головне виконувати прийняті рішення, втілювати на практиці намічені заходи.

Під керівництвом партійної організації, спільними зусиллями депутатів Ради, колективу колгоспу ми будемо робити все, щоб внесок косівчан у виконання Продовольчої програми був вагомішим, щоб підвищувалися культура і добробут сільських трудівників.

М. ЗІНЧИНА,
голова виконкому Косівської сільської Ради народних депутатів.



Юрій Федорович ВАКУЛЕНКО — електромонтер шостого розряду. Крім основної спеціальності, добре володіє суміжною електрослюсаря. В Олександрійському підприємстві «Райсільенерго» очолює бригаду по монтажу і налагодженню електротехнічного обладнання в господарствах району.

Очолюваний ним колектив щомісяця перевиконує завдання.

Юрію Федоровичу присвоєно звання ударника комуністичної праці.

Фото М. Пальчика.

Репортаж

На інкубаторній станції

Нещодавно спецавтомобіль доставив з інкубаторної станції на птахокомплекс колгоспу імені Кірова більше 10 тисяч жовтеньких, пухнастих клубочків курчат породи «білий лехгорн». Успішно почали трудівники Олександрійського міжгосподарського підприємства виробництво молодняка птиці.

Серцевиною підприємства є інкубаційний цех. Рівними рядками вишикувались тут інкубаційні машини. У круглі віконця видно, як розміщені курячі яйця. Спеціальний пристрій через кожну годину перевертає їх. Хазяйнують у цеху оператори В. П. Береза та Г. В. Іванова. З допомогою приладів вони уважно слідкують за температурним режимом і вологістю повітря у машинах.

Через 19 днів після початку інкубації яйця перемістять у виводні шафи. Начальник інкубаційного цеху Н. І. Тесленко відчиняє один з них. На білих від яєць стелажах тут подекуди вже є жовті плями. Це найбільш бойовиті і настирливі курчата вилупились і сповіщають про свою появу писком.

Після сортування за статтю курчат видають замовникам.

Директор підприємства В. М. Лисиця розповідає, що нинішнього року тут планують вивести 1100 тисяч голів молодняка птиці. 500 тисяч буде реалізовано населенню. Трудівники села та городяни матимуть змогу придбати курчат м'ясо-яєчних порід: «родайленд», «кучинська ювілейна», «аделерська срібляста», а також каченят та гусенят.

Нині вирішується питання про створення у колгоспі імені Фрунзе індичої ферми - репродуктора. Це дасть змогу у недалекому майбутньому організувати на підприємстві вирощення молодняка індиків.

С. ВІКТОРОВ.

Найкращий наш друг

ШКІЛЬНІ роки... Що є прекраснішим за них? Щасливі роки дитинства, крилатої юності. На жаль, проходять вони швидко, та в пам'яті залишаються назавжди.

Ось і наша десята шкільна весна на порозі. А там уже самостійне життя. І радісно на серці від цього і сумно, що закінчуються шкільні роки. А ще чомусь боляче, що вже не сядемо за шкільну парту, а в клас, де навчалися, зайде наша улюблена вчителька Валентина Іллівна Чемойдан і скаже: «Добрий день, діти». А дітьми вже будемо не ми.

Валентина Іллівна — наш найкращий друг. Вона, як класний керівник, багато часу віддавала нам, вчила людяності, доброти, чесності, вірності. Ми з нетерпінням чекаємо виховних годин, зустрічей з нею. Адже знаємо, що розповість щось цікаве, повчальне.

І ким би ми не були в майбутньому, завжди добрим словом згадуватимемо свого класного керівника, наставника, друга.

Учні 10 класу Добронадіївської середньої школи.

Торгівля на ринку

Інтерв'ю

Багато олександрійців користуються послугами місцевого колгоспного ринку. Нещодавно позаштатні кореспонденти «Ленінського прапора» А. Т. Натальченко, В. Я. Ходосенко, К. І. Кулявін зустрілися з директором ринку О. М. Федоровим і попросили його розповісти, як організовано тут роботу, що передбачається зробити для поліпшення забезпечення мешканців міста різноманітними продуктами харчування. Ось що розповів Олексій Миколайович.

Олександрійський ринок достроково виконав завдання минулого року та п'ятирічки в цілому. Слідкуємо за тим, щоб постійно підтримувати належний санітарний стан, забезпечувати торгуючих необхідним інвентарем та спецодягом. Зараз у продажу є яловичина, свинина, кролі, кури. Контролюємо, щоб м'ясо було акуратно порубане і викладене.

Щодня є в асортименті і молочні продукти, мед. Щоправда, покупці скаржаться на недостатню кількість сиру. Були нам справедливі зауваження й за те, що в цьому павільйоні власники, які продають продукти, не одягають спецодяг.

Доводиться часто чути нарікання на те, що на ринку високі ціни. На жаль, адміністрація не має права установлювати чи стримувати ціни на ті чи інші продукти.

Не допомагають нам, так би мовити, тримати в рамках ціни і торгуючі організації, зокрема, міськкоопторг. Адже власник, який продає лишки вирощеної ним продукції, звичайно, змушений рахуватися з тим, яка вартість цих продуктів на прилавках магазинів, зокрема, коопторгівських. А весною минулого року був такий випадок. З Кубані колгосп привіз на наш ринок продавати капусту по 80 копійок за кілограм. Довелося і власникам збавляти ціну. Та в кубанського колгоспу капусту закупив коопторг і почав реалізовувати її по 1 карбованцю 30 копійок за кілограм. І власники негайно ж підвищили ціну на цю продукцію. Такі випадки непоодинокі.

Я вважаю, що керівники коопторгу чинять неправильно. Адже вони повинні закуповувати продукти для продажу населенню безпосередньо в колгоспах, і дбати про те, щоб знижувати ціни на ринку, а не підвищувати їх.

На передсвяткових ярмарках продукти (крім м'яса) реалізовуються по державних цінах.

Заборонено приватним особам торгувати на ринку пшоном та гречкою, щоб не допускати спекуляції цими продуктами.

Ведеться наполеглива боротьба також з спекуляцією промисловими товарами. У цьому адміністрації ринку ефективну допомогу надають працівники відділу внутрішніх справ міськвиконкому.

На ринку завжди було б більше овочів, фруктів, якби всі колгоспи і радгоспи Олександрійщини активніше торгували цими та іншими продуктами. А так постійні торгові точки на ринку мають лише колгоспи «Перемога», «Маяк», імені В. Ульянова Олександрійського та імені 40-річчя Жовтня Петрівського районів.

Багато скарг на те, що за непогоди до території ринку ні підійти, ні під'їхати. Зараз вулиця імені Карла Лібкнехта відремонтована. Весною намічаємо власними силами упорядкувати в'їзд на ринок з цієї вулиці.

У дванадцятій п'ятирічці заплановано збудувати в Олександрії новий критий колгоспний ринок. Хочеться вірити, що й торгівля на ньому буде організована краще, ніж зараз.

Так працювали будівельники

Підбито підсумки роботи будівельних організацій міста за січень 1986 року (перша графа — виконання плану будівельно-монтажних робіт по генпідряду, друга — власними силами в процентах):

Будівельне управління № 3	124,6	107,3
Будівельне управління № 4	108,5	107,8
Управління механізації	106,9	106,9
Монтажне управління	102,3	101,9
Житлово-комунальна контора	100	100
Будівельне управління № 5	72,4	72,9
По тресту «Олександріяважбуд»	**98,3**	**100,3**
Розрізобудівельне управління № 2	101,2	84,6
Розрізобудівельне управління № 4	58,2	55,2
Розрізобудівельне управління № 3	50	60,1
По тресту «Олександріярозрізобуд»	**73,5**	**69,7**
По місту	**89,5**	**89**

Всі будівельні управління, крім БУ-5, тресту «Олександріяважбуд» успішно справилися з планами січня.

Відставання п'ятого управління виявилося настільки значним, що це негативно позначилося на загальному показнику по тресту. Недовиконано робіт по генпідряду на 20 тисяч карбованців.

Серед розрізобудівельних управлінь тресту «Олександріярозрізобуд» з січневим планом справилося лише друге. А інші у глибокому прориві. Наприклад, РБУ-3 план за місяць виконало лише наполовину, тобто борг склав 220 тисяч карбованців. Загалом же по тресту недовиконано робіт за місяць на 330 тисяч карбованців.

СУБОТНЯ СТОРІНКА

У закладах культури

Свято крокує по району

Рапортом XXVII з'їзду КПРС є свято мистецтв «Партії славу співаємо», що проходить у клубних закладах району. Зимового ранку біля Червонокам'янського будинку культури лунає музика. Сюди сходяться молодь та літні люди.

Свято мистецтв відкрив голова виконкому сільської Ради народних депутатів С. М. Прокопенко.

Голова колгоспу імені Фрунзе І. В. Калантаєвський розповів, як трудівники господарства працюють на передз'їздівській вахті, привітав усіх присутніх зі святом, побажав успіхів у праці.

Народній хоровій капелі, духовому оркестру, юним барабанщицям та обрядовому хору вручено дипломи і Почесні грамоти за активну участь у Всесоюзному огляді самодіяльної художньої творчості, присвяченому 40-річчю Великої Перемоги.

Потім відбувся концерт. Прозвучали пісні про партію та мир у виконанні народної хорової капели.

На святі виступили також шефи — учасники художньої самодіяльності районного вузла зв'язку.

Дитячі пісні і танці виконали вихованці місцевого дитсадка, будинку піонерів та середньої школи.

Це свято мистецтв стане стимулом для дальшого розвитку самодіяльної народної творчості, дасть можливість виявити нові таланти, сприяє кращому обслуговуванню населення, підвищенню творчої активності та виконавської майстерності самодіяльних митців.

В. КРАВЦОВА,
старший методист районного будинку культури.

Присвятили з'їзду

Працівники Березівського сільського клубу, бібліотеки та школи підготували і провели тематичний вечір «Його кроки чує вся планета», присвячений XXVII з'їзду КПРС.

Ведучі Л. І. Бірко та Л. Д. Біла розповіли про засновника Комуністичної партії В. І. Леніна, про з'їзди партії.

Передовики колгоспу В. Г. Швед, В. Й. Мазур, С. А. Олійник, ветеран праці І. І. Коломоєць говорили про те, як працюють над виконанням взятих зобов'язань.

Для передовиків колгоспного виробництва, а також для всіх присутніх в залі прозвучали пісні про В. І. Леніна, партію та Батьківщину.

Присутні ознайомилися з книжковою виставкою «Назустріч XXVII з'їзду КПРС».

Л. ЛИТВИНЕНКО,
завідуюча бібліотекою-філіалом.

Запрошує кіно-кафе

Працівники Олександрійського міського кінооб'єднання проводять значну організаторську й масово-роз'яснювальну роботу, спрямовану на пропаганду кіно та його виховної ролі.

Днями в міському кінотеатрі «Жовтень» започатковано ще одну форму масової роботи з кіноглядачами. В суботні та недільні дні перед кіносеансами тут діє кіно-кафе. Глядачі розмістилися за зручними столиками. Тут вони можуть поласувати соками, чаєм, кавою, морозивом, тістечками, тортами тощо.

Директор кінооб'єднання О. В. Бондаренко коротко розповідає про репертуар фільмів, які незабаром будуть демонструватися в кінотеатрах міста. Після її розповіді на екрані монітора спалахують окремі кадри з фільмів «Рейс 222», «Іди і дивися», «Береги в тумані», «Подвійний капкан».

Зазвучала легка музика.

На столиках кіно-кафе багато рекламних матеріалів, спеціальних журналів, які допомагають глядачам одержати інформацію про новини кіноекрана, провідних акторів радянського та зарубіжного кіно. До речі, інтер'єр кіно-кафе вдало оформлений їх портретами.

—В майбутньому,—розповідає О. В. Бондаренко, — в нашому кіно-кафе будуть демонструватися короткометражні хронікальні фільми, кінострічки на медичні, правові та інші теми, кінопортрети.

Успішній роботі нововідкритого кіно-кафе сприяє старанне обслуговування кіноглядачів буфетницею міського комбінату громадського харчування З. А. Афончіковою та офіціанткою Н. В. Ніщіменко.

Перші відвідувачі кіно-кафе висловили своє задоволення і дали високу оцінку новій формі роботи з кіноглядачами

М. ЗАГІРСЬКИЙ.

З народних джерел



Дмитро Іванович КОЛОМОЄЦЬ вчитель музики Ульянівської середньої школи. Всі свої знання і уміння прагне передати своїм вихованцям, прищеплює їм любов до музики.

Нещодавно при Михайлівському будинку культури створено ансамбль, в якому беруть участь його юні вихованці. В репертуарі ансамблю віночок українських народних пісень.

На знімку: виступає ансамбль сопілкарів Михайлівського сільського будинку культури.

Фото М. Пальчика.

У скрутну хвилину

В кінці минулого року я раптово захворів. Машина швидкої допомоги доставила мене в тяжкому стані у терапевтичне відділення центральної міської лікарні. Завідуючий відділенням Р. В. Назвальський встановив діагноз і призначив лікування для хворого серця.

В перші дні мені було дуже погано, та золоті руки Романа Володимировича і лікаря Раїси Євгенівни Зайки відвернули найстрашніше. За їх рекомендацією я був направлений на консультацію в республіканський інститут.

Нині стан мого здоров'я поліпшується. Я щиро дякую лікарям, медичним сестрам терапевтичного відділення за їх повсякденне піклування про хворих, особливо інвалідів і учасників Великої Вітчизняної війни. До цієї подяки приєднуються інваліди війни Ф. А. Зайцев, Й. А. Кононенко, учасник війни С. А. Білецький, які також перебували на лікуванні.

О. ПИЛИПЕНКО,
ветеран війни і праці.

Адреси вихідного дня

Кінотеатр «Жовтень» 15—16 лютого. Кінофільм «Іди і дивись». (12, 14-30, 17, 19-30).

Кінофільм «Рейс 222». (13, 15-30, 18-30).

Програма «Супутник кіноглядача» в кіно-кафе 16.II о 14-00, 18-00.

Кінотеатр імені Кірова кінофільм «Битва за Москву». 14; 17 20.

Будинок культури шахти «Світлопільська». Танцювальні вечори. Початок о 20-00.

Палац спорту. Змагання з настільного тенісу 15. II. о 18 годині.

Першість з волейболу серед колективів фізкультури міськради «Авангард». ДСТ «Труд» 16.II. о 10-00.

Спортивні змагання «Нумо, хлопці» 16.II. о 17-00.

Стадіон «Шахтар». Лижні гонки на першість міськради «Авангард» ДСТ «Труд» 16.II. о 9 годині.

Першість з футболу на приз стадіону «Шахтар» 16.II. о 10-00.

Редактор
М. НОВИКОВ.

Читач продовжує розмову

Як світло далекої зірки

Прочитав статтю «Сильніше фізичного болю» і мене дуже схвилювала доля молодої дівчини. Я ще раз, уже вкотре, задумався над такими людськими якостями, як доброта, чуйність, довірливість. Впевнений, що тепер у Людмили з'явиться немало справжніх друзів—людей з відкритим і щирим серцем. Адже моральні риси радянської людини — це взаємодопомога, підтримка в скрутну хвилину, доброзичливість.

...Я ніколи не забуду одну сумну історію юності. І хочу розповісти її, щоб усі ті, хто знає Люду, і залишаються байдужими до її горя, зрозуміли, що головне покликання кожного з нас — всім своїм життям утверджувати на землі ДОБРО. Пам'ятаєте слова великого Довженка? «Люди! Життя таке коротке. Спішіть творити добро».

...Після служби в армії приїхав в Олександрію молодий, красивий хлопець Толя Храмцов. Прийшов працювати верстатником на деревообробний комбінат. І став він душею нашого колективу, просто не можна було не йти за ним — енергійним, завзятим, справедливим. Де Храмцов, там робота горить, там весело. Порадившись з ним, наші комсомольці вирішили створити свій духовий оркестр. Сам Толя чудово грав на баритоні. Сказано—зроблено.

Багато тоді було роботи у молоді ДОКу: сад посадити, спортивний майданчик побудувати, клуб обладнати. І все встигали, на все вистачало часу. А з чим зрівняти те радісне піднесення, яке ми відчували після кожного підготовленого нами концерту, молодіжного вечора. Ініціатор усіх добрих справ був наш Толя.

А потім з'явилась вона—Галинка. Студентка культосвітнього училища. Дівчина швидко здружилась з нами, стала незмінною ведучою концертних програм. Анатолій і Галя покохали одне одного. Одружились. І все було б добре, коли б...

Якось влітку поїхали вони допомагати батькам Галини. Надвечір пішли до річки. Пірнув Толя, вдарився і пошкодив хребет. Діагноз лікарів був суворим: ходити хворий не зможе. Не хотілось у це вірити. Ні нам, ні Галі з синочком, ні рідним. Всі надіялись на чудо.

Кілька років ми, товариші по комсомольській роботі, по праці, просто друзі й знайомі, ходили до Толі в лікарню, робили все можливе, аби тільки він не почував себе одиноким, щоб у нього на душі було тепло від людської турботи. Анатолій завжди з радістю зустрічав нас, адже головна опора — це люди. Скільки таких прикладів, коли чуйність і доброта допомагали вистояти в неймовірно важких життєвих ситуаціях.

Та чуда не сталось, хвороба була смертельною.

За своє дійсно коротке життя Храмцов встиг зробити багато — він залишив добрий слід у наших серцях, зумів посіяти в душах усіх, хто знав його, те найцінніше зерно людяності, яке так необхідне в наш стрімкий час. Для нас, товаришів Толі, він назавжди залишився взірцем моральної чистоти.

В. ПЛОТНІКОВ,
столяр рудоремонтного заводу, партгрупорг.

ПОЗДОРОВЛЕННЯ

ветерану Великої Вітчизняної війни, ветерану праці, головному інженеру Олександрійського ремонтно-механічного заводу «Укрремтресту» ШИЛУ М. І.

ШАНОВНИЙ МИКОЛА ІВАНОВИЧ!

Сердечно вітаємо Вас з 60-річчям з дня народження. Бажаємо міцного здоров'я, щастя, довголіття.

АДМІНІСТРАЦІЯ, ПАРТІЙНА, ПРОФСПІЛКОВА ТА КОМСОМОЛЬСЬКА ОРГАНІЗАЦІЇ ЗАВОДУ.

«ЛЕНИНСКОЕ ЗНАМЯ» — орган Александрийских городского и районного комитетов Компартии Украины, городского и районного Советов народных депутатов Кировоградской области (выходит на украинском языке).

АДРЕСА РЕДАКЦІЇ:
317900, м. Олександрія,
вул. Шевченка, 74.

ТЕЛЕФОНИ: редактора — 2-23-45, відділів: партійного життя — 2-24-33, промисловості—2-36-63, сільського господарства—2-27-93, відповідального секретаря — 2-35-63, відділу листів — 2-01-43, приймальні — 2-22-32, бухгалтера — 2-27-93.

Спосіб друку високий. Газету виготовили поліграфісти: лінотиліст В. І. Столбаненко, складачі В. Є. Приходько, М. Г. Матюшенко, друкар О. Д. Кучеренко.

Олександрійська міська друкарня Кіровоградського облуправління у справах видавництв, поліграфії і книжкової торгівлі. м. Олександрія, вул. Шевченка, 81.
Індекс 62065. Телефони: 2-31-35, 2-34-70. Тираж 28114. Зам. № 1307.

ПРОЛЕТАРІ ВСІХ КРАЇН, ЄДНАЙТЕСЯ!

ГАЗЕТА НАГОРОДЖЕНА ПОЧЕСНОЮ ГРАМОТОЮ ПРЕЗИДІЇ ВЕРХОВНОЇ РАДИ УРСР

ЛЕНІНСЬКИЙ ПРАПОР

ОРГАН ОЛЕКСАНДРІЙСЬКИХ МІСЬКОГО ТА РАЙОННОГО КОМІТЕТІВ КОМПАРТІЇ УКРАЇНИ, МІСЬКОЇ ТА РАЙОННОЇ РАД НАРОДНИХ ДЕПУТАТІВ КІРОВОГРАДСЬКОЇ ОБЛАСТІ

Лютий
18
Вівторок
1986
№ 28 (10396)
Ціна 3 коп.
Газета виходить у вівторок, середу, п'ятницю, суботу.

ГАЗЕТА ВИДАЄТЬСЯ З 26 БЕРЕЗНЯ 1919 РОКУ



Тобі, рідна партія, ударна праця

КОМУНІСТИЧНИЙ СУБОТНИК НА ОЛЕКСАНДРІЙЩИНІ

Організовано, високопродуктивно

У велике свято ударної праці вилився комуністичний суботник, присвячений XXVII з'їзду КПРС. Перший у новій п'ятирічці суботник приніс радісні успіхи. Колективи підприємств, колгоспів і радгоспів справилися з запланованими обсягами робіт, трудилися високопродуктивно.

Як повідомив районний штаб, в суботнику взяло участь 22,7 тисячі чоловік.

За день «червоної суботи» випущено промислової продукції на 18,8 тисячі карбованців, в тому числі товарів народного споживання на 16,2 тисячі карбованців. На зекономленій сировині і матеріалах працювало десять колективів колгоспів, радгоспів і підприємств, 54 цехи, дільниці, зміни, бригади.

У фонд п'ятирічки буде перераховано 27,6 тисячі карбованців.

* * *

Вагомі результати приніс комуністичний суботник, присвячений XXVII з'їзду КПРС, для трудящих Олександрії. Усього у святі праці взяло участь понад 66,5 тисячі городян. На підприємствах на робочих місцях трудилися 24,8 тисячі чоловік, на новобудовах—3,5 тисячі чоловік, на транспорті —3,7 тисячі чоловік, в інших галузях господарства — близько 34 тисяч чоловік.

У фонд п'ятирічки перераховано 58,5 тисячі карбованців зароблених грошей.

15 лютого олександрійці видали товарної продукції на 818 тисяч карбованців, виконали будівельно - монтажних робіт — на 70 тисяч карбованців. Випущено на 50 тисяч карбованців швейних виробів, 469 тисяч квадратних метрів діаграмних стрічок, 4 мостових підйомних крани, 20 тисяч штук цегли, 70 кубометрів збірного залізобетону, 4400 магнітних пускачів, 300 кілограмів кондитерських виробів та інше.

Слово і діло

У всіх виробничих підрозділах радгоспу «Шарівський» організовано пройшов комуністичний суботник, присвячений XXVII з'їзду КПРС. Працівники ферм, тракторних бригад, автогаража, механічної майстерні брали підвищені соціалістичні зобов'язання і успішно їх виконали. Наприклад, водії кавалер ордена Трудової Слави третього ступеня М. П. Дивнич, В. К. Гарбуз, І. К. Шаповал, брати Віктор Федорович і Анатолій Федорович Коновалови вивозили на поля місцеві добрива. Змінне завдання кожен з них виконав на 150 процентів.

З вогником трудилися механізатори на ремонті сільськогосподарської техніки. Зразки самовідданої праці подавали В. О. Єфімов, В. Д. Карпенко та інші.

Спеціалісти, працівники контори розчищали лісосмуги, обрізали фруктові дерева в радгоспних садах.

Високопродуктивно працювали тваринники господарства. Вони навели належний санітарний стан в корпусах. Доярки першої молочнотоварної ферми одержали в цей день по 9 кілограмів молока від корови.

Всього в день «червоної суботи» було вироблено продукції на 2800 карбованців. Більшу частину коштів перераховано в фонд п'ятирічки.

А. БОГАЧОВ,
сількор.

Потрудилися дружно

Високоефективно працювали на комуністичному суботнику автомобілісти автобази об'єднання «Олександріявугілля». Завзяття і наполегливість проявили, зокрема, водії п'ятої автоколони.

Колектив бригади № 1 узяв підвищені зобов'язання перевезти в день «червоної» суботи 400 тонн вантажів, а перевіз 528,5 тонни, перекривши норму на 17 процентів. Взірцем у праці стали водії комуніст В. О. Завгородній, Г. П. Кривець, М. Я. Карлаш, А. Ф. Слатницький, М. І. Царенко.

Бригада поставила за мету не знижувати темпів роботи на передз'їздівській вахті, досягти найвищої продуктивності праці в дні роботи XXVII з'їзду КПРС.

Слід відмітити, що в бригаді вже стало правилом сповна використовувати глибинні резерви, добиватися максимального навантаження на кожну машину. На нашу думку, так повинен працювати сьогодні кожен колектив. Адже цього вимагають умови господарювання.

В. ГОНЧАРЕНКО,
бригадир, депутат міської Ради народних депутатів.

Добрий господар

Іван Логвинович ВІРЬОВКІН на третій молочнотоварній фермі колгоспу імені Леніна старанно доглядає телят віком від шести місяців. Сумлінно виконує розпорядок робочого дня. Кожна тварина по його групі щодоби добавляє у вазі по 700 грамів при плановому завданні 450 грамів.

Коли потрапляєш у корпус, де працює Іван Логвинович, складається враження, що тварин тільки що поставили у нове приміщення: чиста підлога, побілені стіни, годівниці. Нагодовані тварини спокійно стоять біля ясел.

За трудові досягнення портрет І. Л. Вірьовкіна вміщено на Дошці пошани колгоспу.

Фото М. Пальчика.



У фонд п'ятирічки

1632 трудівники рудоремонтного заводу виробничого об'єднання «Олександріявугілля» взяли участь в комуністичному суботнику. В день свята праці випущено товарної продукції на 28 тисяч карбованців. Зароблені кошти перераховані у фонд п'ятирічки. Більшість робіт виконано на зекономлених матеріалах та енергоресурсах.

В. ВОЛОДИМИРСЬКИЙ.

З повною віддачею

З піднесеним настроєм трудилися на комуністичному суботнику виробничники електромеханічного заводу. На свято праці вийшло понад 5,5 тисячі чоловік. Бригада слюсарів по металоконструкціях під керівництвом В. Г. Щербини перевершила змінну норму вдвічі, видавши додатково продукції на 250 карбованців. А бригада слюсарів - складальників металоконструкцій, де бригадиром М. М. Лавренко, виконала норму на 155 процентів. Обидва колективи більшу частку продукції зробили із заощадженого металу. Півтори норми дала бригада по випуску пластмасових виробів (бригадир В. М. Рева).

Загалом заводчани виробили продукції на 135,5 тисячі карбованців, товарів масового споживання — на 1360 карбованців. На заощаджених ресурсах працювали 4 дільниці і 12 бригад (386 чоловік), які видали продукції на 20 тисяч карбованців.

У фонд п'ятирічки електроапаратобудівники перекazали 9,6 тисячі карбованців зарплати.

В. СЕРГІЄНКО.

Єдиний політдень

«Комуністична партія України — бойовий загін КПРС» — така тема політдня, що відбувся 14 лютого в місті й районі. В ньому взяли участь пропагандистські групи обкому, міськкому, райкому партії. Зокрема, в радгосп-технікумі перед учнями, викладачами та слухачами школи підвищення кваліфікації виступив делегат XXVII з'їзду Компартії України, редактор обласної газети «Кіровоградська правда» О. Ф. Кердіваренко. З працівниками районного вузла зв'язку зустрівся і мав розмову начальник обласного виробничо - технологічного управління зв'язку М. І. Канцедал.

Виступаючі тісно пов'язували завдання трудящих міста і району з рішеннями форуму комуністів республіки. Щоб добитися більш вагомих здобутків, підкреслювалося в ході політдня, слід на всіх ділянках, на всіх рівнях працювати краще, якісніше, більш творчо, з повною віддачею сил і енергії.

М. ВІКТОРОВ.

Сьогодні в номері:

◆На комуністичному суботнику — 1 стор.
◆Тваринництво — ударний фронт — 2 стор.
◆На старті дванадцятої— 3 стор.

ТВАРИННИЦТВО — УДАРНИЙ ФРОНТ

Підсумки роботи працівників ферм району за січень 1986 року



Комсомолка Людмила САВІЧЕВА в радгоспі цукрокомбінату працює дояркою лише рік. Та своєю завзятістю у праці швидко завоювала авторитет у товаришів по роботі. В минулому році вона надоїла від кожної корови по 3000 кілограмів молока, а на цей рік взяла зобов'язання одержати його по 3500 кілограмів.

Зараз щоденні надої від корови по її групі становлять 10 кілограмів молока.

Вони ведуть перед

Доярки, які в січні 1986 року надоїли найбільше молока від корови (в кілограмах):

Ворох М. В. радгосп-технікум	424
Кузьмич О. Л. радгосп цукрокомбінату	416
Мельник В. А. радгосп цукрокомбінату	401
Федорак Є. Д. радгосп «Шарівський»	373
Васильківська Н. І. колгосп «Заповіт Леніна»	371
Тарасенко Л. Я. колгосп «Заповіт Леніна»	366
Коваленко Г. С. держкінзавод № 174	362
Кравчук Л. У. держкінзавод № 174	356
Молчевська Л. І. радгосп-технікум	352
Коцюбайло Г. І. радгосп цукрокомбінату	334
Огаркова К. І. колгосп ім. Фрунзе	334
Майкова С. В. радгосп цукрокомбінату	330

Свинарки, які одержали найбільше поросят від основної свиноматки (голів):

Ковтун В. С. колгосп «Червоний прапор»	11
Кравець В. С. колгосп «Червоний прапор»	10
Привалова Р. О. колгосп «Ленінським шляхом»	7
Титаренко М. М. колгосп «Ленінським шляхом»	6,9
Романець Л. Л. колгосп «Ленінським шляхом»	6,5

Оператори по відгодівлі свиней, які одержали найбільші середньодобові прирости живої ваги тварин (грамів):

Міщенко Г. Ю. колгосп «Україна»	496
Васильчук У. В. колгосп «Україна»	482

Телятниці і скотарі, які одержали найбільші середньодобові прирости живої ваги молодняка великої рогатої худоби (грамів):

Козюбенко В. А. колгосп ім. Леніна	831
Бігун М. В. радгосп цукрокомбінату	827
Герасименко В. Г. колгосп «Ленінським шляхом»	795
Варава Н. А. колгосп «Прапор комунізму»	727

З ювілеєм

Доярці Н. П. Ламаско з колгоспу імені Володимира Ульянова в цьому місяці виповнилося 50 років. Половину з них Надія Петрівна посвятила роботі на фермі. Торік надоїла від кожної закріпленої корови по 3671 кілограму молока.

Вдалий старт взяла трудівниця у першому році дванадцятої п'ятирічки. У січні вона записала на свій рахунок більше як по 200 кілограмів молока від корови. Середньодобові надої довела до 8 кілограмів молока.

Поважають Надію Петрівну односельчани. Її обрано депутатом Недогарської сільської Ради народних депутатів, членом правління господарства. Портрет передової доярки на колгоспній Дошці пошани.

Колеги по роботі тепло привітали Н. П. Ламаско з піввіковим ювілеєм, побажали їй щастя, здоров'я і нових трудових успіхів.

Г. ДРУЗЕНКО,
головний зоотехнік.

Виробництво молока, м'яса, яєць

Дані районного інформаційно - обчислювального центру за станом на 1 лютого 1986 року.

Перша графа—надоєно молока в кілограмах від кожної корови, друга — вироблено молока в центнерах на сто гектарів угідь, третя — вироблено м'яса в центнерах на сто гектарів угідь, четверта — одержано яєць на сто гектарів зернових, п'ята — одержано яєць від курки-несучки:

«Прапор комунізму»	209	34	4	503	15
ім. Димитрова	183	26	12	—	—
ім. В. Ульянова	181	28	13	56200	20
ім. Калініна	177	16	3	171	6
«Ленінським шляхом»	176	27	6	—	—
ім. Фрунзе	176	21	1	105	7
«Росія»	175	21	1	73	2
«Червоний прапор»	173	26	6	1518	19
«Прогрес»	173	22	4	—	—
ім. Шевченка	172	11	1	—	—
ім. Кірова	162	19	2	15910	18
«Маяк»	161	21	7	8069	25
«Україна»	150	16	14	247	10
«Перемога»	149	22	2	—	—
ім. Петровського	145	15	14	894	20
ім. Леніна	144	25	6	13046	16
ім. Енгельса	138	11	5	612	11
ім. Свердлова	132	21	3	12761	9
ім. Карла Маркса	123	18	1	—	—
«Заповіт Леніна»	—	12	19	616	7
По колгоспах	166	20	5	4023	17
РАДГОСПИ					
Цукрокомбінат	251	44	23	—	—
Кінзавод	249	27	14	—	—
Радгосп-технікум	211	25	8	8150	14
«Шарівський»	211	30	14	558	22
«Більшовик»	184	29	1	—	—
ім. Гагаріна	165	30	3	2017	12
По району	175	22	6	3634	16

У січні виробництво продуктів тваринництва в районі в порівнянні з відповідним періодом минулого року дещо зросло. Добрий старт у справі виробництва м'яса взяли трудівники колгоспів імені Леніна, імені Димитрова, «Маяк», «Червоний прапор», радгоспів «Шарівський», цукрокомбінату, радгоспу - технікуму, кінзаводу. Колгоспи імені Володимира Ульянова, імені Димитрова, «Ленінським шляхом» та радгосп цукрокомбінату достроково вперлись із планом першого кварталу по виробництву свинини.

На жаль, у окремих господарствах про виробництво свинини мало дбають. Скажімо, колгоспи імені Карла Маркса, імені Енгельса, «Росія», імені Кірова квартальне завдання за січень здійснили тільки на 1—3 проценти.

По району за січень вироблено 32613 центнерів молока, що становить третину до квартального плану. Товарність його лише 86 процентів. Ще нижча вона в колгоспах імені Енгельса, імені Шевченка, імені Димитрова, імені Володимира Ульянова.

У порівнянні з відповідним періодом минулого року надій молока від корови помітно зменшився в колгоспах імені Карла Маркса, імені Свердлова, «Росія», хоч загалом по району він зріс на 9 кілограмів.

За період зимівлі громадської худоби в господарствах одержано по 675 кілограмів молока від корови. Вищих показників добилися за цей час тваринники колгоспів «Прапор комунізму», імені Кірова, імені Володимира Ульянова, кінзаводу та ряду інших господарств.

На рівні січня минулого року залишилось в районі виробництво яєць.

1986 рік лише почався. Тому необхідно з перших місяців взяти курс на виконання державних планів. Керівникам господарств, партійним, профспілковим активістам слід широко розгорнути в трудових колективах боротьбу за якість і кількість тваринницької продукції.

Лишки продукції — державі

З вагомими успіхами по заготівлі лишків сільськогосподарської продукції з підсобних господарств населення завершила минулий рік Шарівська сільська Рада народних депутатів. З плану 18 центнерів м'яса в громадян, які проживають на території сільради, закуплено його 41 центнер. Активно продавали сільчани державі лишки молока. Вони теж значно перевиконали доведене завдання по цьому показнику.

Найбільше торік продали державі продуктів тваринництва механізатори навалер ордена Леніна М. І. Прохач та Ф. М. Федорчак.

Вносять шарівці певний вклад у виконання Продовольчої програми і в першому році дванадцятої п'ятирічки. На сходах, які відбулися в населених пунктах, визначено конкретні завдання, укладено договори. Передбачено заготовити 40 тонн молока, 18 центнерів м'яса, 70 тисяч штук яєць.

Активно включилися в продаж державі лишків тваринницької продукції тракторист П. С. Бормат, телятниця Л. В. Чухрай та інші.

Г. ФІЛАТОВ,
сількор.



Марія Захарівна ОМЕЛЯНЕНКО, Катерина Гнатівна КУРАЄВА та Анастасія Андріївна КИТАЄВА — доярки колгоспу імені Калініна. Всі вони в минулому році надоїли від кожної корови більше як по 3000 кілограмів молока. І в цьому році зобов'язались не втратити досягнутих позицій. Зараз щоденні надої на корову по їхніх групах становлять 8,5—9 кілограмів молока.

Тваринницям присвоєно почесне звання ударника комуністичної праці.

Фото М. Пальчика.

Більше буде отар

Вщерть наповнені турботами ці дні у чабанів колгоспу імені Енгельса. На вівцеферми проходить масовий окіт вівцематок. Щоб зберегти весь молодняк, завідуючий фермою комуніст М. С. Ророха організував цілодобове чергування біля тварин.

Не один десяток років Микола Савелійович очолює колектив, вирощує і доглядає овець. Багаторічна, наполеглива праця стала для нього справжньою професійною школою, навчила майстерно володіти усіма технологічними процесами ведення галузі.

— Микола Савелійович давно на заслуженому відпочинку, — розповідає головний зоотехнік С. П. Чорний, — але він не залишає роботу. Свої знання і вміння охоче передає молодим чабанам.

Радують успіхи працівників ферми в першому році дванадцятої п'ятирічки. Вже окотилося 80 процентів поголів'я вівцематок. Ягнята розвиваються добре. Для них створено сприятливі умови. В годівницях постійно є запашне сіно, овес, інші корми.

Перед у соціалістичному змаганні утримують чабани з сім'ї Перчиків. На фермі їх троє: Олександр Петрович, його дружина Таїсія Іванівна і син Володимир. Вони доглядають 850 вівцематок.

В період окоту тварин ферма для Перчиків стала другою домівкою. Тут вони по черзі днюють і ночують. І наслідки роботи відрадні. Від кожних 100 вівцематок вже одержали по 105 ягнят при зобов'язанні 102. Але цей показник буде значно вищий, бо попереду ще один тур окотів вівцематок.

Із завзяттям трудяться й інші працівники ферми. Настрій у всіх — робочий.

Керівники господарства потурбувалися про створення належних умов для праці чабанів. У кімнаті відпочинку є ліжка, телевізор, радіоприймач, свіжі газети. В будь-який час тут можна випити склянку чаю.

Л. САВІН,
позаштатний кореспондент.

Успіх телятниць

Марія Пилипівна Колмаз ще дівчиною обрала для себе шлях на ферму радгоспу імені Гагаріна. І ось уже більше 20 років вона доглядає телят. Жінка суворо дотримується раціону їх годівлі, вимог зооветеринарії. Як наслідок, вони швидко набирають вагу.

У цьому році з М. П. Колмаз уклала договір на змагання досвідчена телятниця Д. П. Липова. Заповіді працюють трудівниці. Радують результати їх роботи за січень.

Так, Долина Петрівна при зобов'язанні 720 грамів добового приросту живої ваги кожного теляти записала на свій рахунок по 730 грамів. Та все ж першість виборола Марія Пилипівна, яка одержала на 250 грамів середньодобових приростів більше, ніж її колега.

Л. ЯКОВЛЄВ.

НА СТАРТІ ДВАНАДЦЯТОЇ

Інтерв'ю

Колектив шахти «Верболозівська» невдало завершив минулий рік і одинадцяту п'ятирічку в цілому. Недодано 55 тисяч тонн палива. Не виконано план проходження гірничих виробок.

Наш кореспондент зустрівся з директором шахти В. П. Дудусом і попросив розповісти, як працюють гірники на старті дванадцятої п'ятирічки, що буде зроблено для остаточного подолання відставання і забезпечення ритмічної роботи підприємства.

Володимир Пилипович, яку оцінку дала дирекція, парторганізація шахти роботі гірників у завершальному році минулої п'ятирічки?

Іншої, крім незадовільної, оцінки тут бути не може. Відомо, що темпи видобутку вугілля в порівнянні з 1984 роком на шахті знизилися на 153,2 тисячі тонн. Середньодобовий вуглевидобуток не перевищував 1177 тонн палива при завданні 1370 тонн. Тобто, щодоби ми недодавали майже 200 тонн вугілля.

У порівнянні з попереднім роком зменшено проходження гірничих виробок на 7 процентів.

В чому причина такої незадовільної роботи гірників?

На шахті давно завершено видобуток палива в центральній високопродуктивній частині родовища. Треба було перемістити проведення підготовчих і очисних робіт до границь шахтного поля із дуже важкими умовами залягання вугільних пластів. Не все було зроблено, щоб забезпечити своєчасне і якісне його осушення. Все це разом узяте і призвело до значного відставання в роботі. Причини, як бачимо, суб'єктивні. Варто було піднести відповідальність інженерно-технічних працівників за доручену справу, поліпшити організацію праці в бригадах, вселити в гірників впевненість в наших можливостях, розгорнути соцзмагання за перевиконання планів видобутку палива та проходження гірничих виробок кожною зміною, ланкою, бригадою, дільницею, як на старті дванадцятої п'ятирічки ми почали працювати значно краще. Вже в січні видобуто понад план 7,3 тисячі тонн вугілля, пройдено додатково 22 погонних метри гірничих виробок.

Середньодобове навантаження на лаву перевищило 572 тонни палива при завданні 487. Особливо високопродуктивно працює в ці дні колектив першої вуглевидобувної дільниці, де заступником начальника Ю. М. Борискін, а бригадиром гірничих робітників очисного вибою досвідчений шахтар В. І. Орловський. Щодоби на свій надплановий рахунок гірники записують по 260 тонн палива. Бригада гірничих робітників очисного вибою А. Б. Рубана (начальник дільниці В. Г. Клеван) перевершує щодобово планові завдання його видобутку на 150 тонн. По підприємству ж щодня видаємо на-гора додатково до плану 400 тонн вугілля.

Яких конкретних заходів вживає дирекція шахти, щоб закріпити і значно примножити перші скромні успіхи, досягнуті на старті дванадцятої п'ятирічки і працювати тільки високопродуктивно?

Значно зміцнено дільницю підготовчих робіт, яку очолює здібний організатор виробництва Ю. Д. Равве. Зараз тут працюють чотири бригади прохідників, керовані С. О. Мариненком, М. О. Худієнком, М. І. Урсатієм і О. П. Головченком. Всі вони перевиконують норми проходження гірничих виробок.

В цьому році нам треба видобути 510 тисяч тонн вугілля, що на 145 тисяч тонн більше, ніж торік. На 777 погонних метрів треба перевершити рівень проходження гірничих виробок. Передбачено постійно мати три діючі лави. Вже у першому році дванадцятої п'ятирічки до ладу діючих стануть такі лави як № 27, № 64 і № 88.

Відремонтуємо 3100 погонних метрів гірничих виробок. З них 600 погонних метрів перекріпимо металевим кріпленням. Буде полагоджено 1850 погонних метрів рейкових колій, капітально відремонтовано весь конвейєрний стрічковий транспорт.

Рішучих заходів вживаємо до осушення шахтного поля. Пробуримо 10 водопонижуючих свердловин і 24 колодязі, встановимо 700 забивних водопонижуючих фільтрів. До ладу діючих стане дільниця водовідливу.

Здійснення цих та інших заходів, трудовий ентузіазм гірників і дадуть змогу працювати в дванадцятій п'ятирічці тільки високопродуктивно.

Вісті з підприємств

В авангарді змагання

Ось уже 13-й раз вийшов переможцем змагання на ударній передз'їздівській вахті колектив цеху № 2 фабрики діаграмних паперів, який очолює комуніст А. І. Святець. У залік вахти під девізом «XXVII з'їзду КПРС — 27 ударних тижнів» колектив цеху вніс найбільшу лепту на підприємстві. Він достроково виконав план січня, виробивши додатково до завдання 100 тисяч квадратних метрів діаграмних стрічок.

Високопродуктивно працює бригада перемотувальників під керівництвом А. Р. Єфременка. Всю продукцію бригада видає тільки по вищому класу якості. На 140—150 процентів виконують свої змінні завдання машиніст різальних машин Тетяна Пістружак, пакувальниця Світлана Молчанова. Взірцем у роботі є ветеран фабрики друкар Ганна Яківна Кузьменко.

Успіх значною мірою забезпечують чіткими діями розподільники робіт, член партбюро підприємства О. Ф. Метелик та В. В. Мунтян.

О. БУЗИННИК,
диспетчер.

Добрий початок

Бригада малярів механічного заводу, яку очолює В. Ф. Шовенко, з перших днів дванадцятої п'ятирічки взяла успішний старт. План січня колектив виконав на 159 процентів. Цьому сприяє високопродуктивна праця, стабільність у роботі, економія сировини. Перед у соціалістичному змаганні ведуть К. В. Жмур та Г. М. Ягола.

Відмінно потрудилась і бригада столярів цеху № 1, якою керує В. З. Пасічник.

М. БОНДАР,
інженер по соціалістичному змаганню.

За високу якість

Колектив Семенівського заводу гірського воску працює під девізом «Висока якість продукції — кожному робочому місцю». План січня по реалізації продукції виконано на 104 процентів. Додатково до завдання випущено 15 тонн гірського воску та 285 тонн вуглелужного реагенту. З державним Знаком якості понад план відправлено продукції на 33 тисячі карбованців.

Продовжується соціалістичне змагання за право нести почесну трудову вахту в день відкриття XXVII з'їзду КПРС.

В. ЯКУШІ,
інженер по соціалістичному змаганню.

Династія Ганенків

ПО ПРАВУ гордиться своїми дітьми подружжя Григорій Тимофійович та Євгенія Феофанівна Ганенки. На авторемонтному заводі батько працює водієм транспортної дільниці, мати — майстром відділу технічного контролю механічної дільниці.

Нещодавно повернувся з рядів Радянської Армії їх молодший син Віктор. Здається, недавно був токарем на заводі і навчався у школі робітничої молоді, здається, лише вчора проводжали його виконувати священний обов'язок перед Батьківщиною. І ось Віктор знову у рідному колективі, там, де працюють його батько, мати і сестра, де одержав перше трудове загартування старший брат Сергій — тепер військовослужбовець.

— Армія добра школа для всіх юнаків, — говорить Віктор. — І мені роки служби дали багато. Фізично й ідейно загартувався, пізнав справжнє життя.

У армійських рядах недавній робітник швидко оволодів військовою спеціальністю, став класним спеціалістом, відмінником бойової і політичної підготовки. Йому присвоєно військове звання молодшого сержанта.

Підрозділ, де проходив військову службу Віктор Ганенко, йшов у авангарді змагання. Усі солдати, як і Віктор, з захопленням вивчали військову справу, підвищували ідейно-теоретичний рівень, захоплювалися спортом.

За успіхи у бойовій та політичній підготовці Віктор Ганенко удостоєний багатьох солдатських нагород. У їх числі знаки «Відмінник Радянської Армії», «Парашутист-відмінник», «Спеціаліст І класу», і «Воїн-спортсмен І розряду».

Армійське загартування справді позитивно змінило Віктора. Він змужнів, став більш наполегливим, ідейно зрілим. Зразу бачиш, що перед тобою людина, яка пройшла добру школу життя, і на неї в усьому можна покластися.

Зараз Віктор Ганенко разом з усім колективом заводу змагається за дострокове виконання завдань дванадцятої п'ятирічки, за гідну зустріч XXVII з'їзду КПРС.

М. КОСЯН,
позаштатний кореспондент.

Під майбутній урожай



В першій тракторній бригаді колгоспу «Червоний прапор» поля озимих культур займають майже 500 гектарів. В ці дні механізатори підживлюють озиму пшеницю мінеральними добривами. Тон у соціалістичному змаганні задає механізатор першого класу, кавалер ордена «Знак Пошани» Іван Михайлович Овчаренко. Агрегатом РМН-30 щодня він обробляє по 40 гектарів полів.

На знімках: І. М. ОВЧАРЕНКО; під час внесення добрив.

Фото М. Мальчика



«Авто-комбі»

Одним з найпоширеніших видів страхування у нашій країні є страхування транспорту. Але ще не всі власники легкових автомашин, мотоциклів знають про те, які вигоди від цього.

У цьому році введено нові правила страхування власних автомобілів «авто-комбі». Це дозволить Держстраху збільшити обсяг послуг клієнтам. У чому суть «авто-комбі»? По-перше, це страхування автомашин від різноманітних пошкоджень, враховуючи викрадення окремих частин, деталей, псування її сторонніми особами. По-друге, страхування водія від нещасного випадку у зв'язку з аварією. По-третє, страхування багажа та предметів додаткового обладнання.

«Авто-комбі» пропонує два варіанти страхування. По першому власник автомобіля вносить два проценти від вартості транспортного засобу. У цю суму автоматично включається страхування і водія, і машини з багажем. По другому варіанту власник сплачує один процент вартості, однак тут введено обмеження — за пошкодження автомобіля та багажа на суму, меншу 150 карбованців, відшкодування не проводяться. Обов'язковою умовою нової системи в обох варіантах є страхування автомобіля на повну вартість з урахуванням зношеності.

Договір укладається строком на рік, а внесок, що перевищує 50 карбованців, можна сплачувати в роздріб.

Введення правил «авто-комбі» не означає відміну тих, що діяли раніше. Навпаки, водію надається можливість вибору одного з трьох варіантів страхування.

У місті Олександрії і в районі ще не на належному рівні масово-роз'яснювальна робота. Працівники інспекцій Держстраху не завжди уміло і зацікавлено доводять до власників транспорту умови страхування, не працюють у тісному контакті з державтоінспекцією, іншими громадськими організаціями та страховими активістами.

Нові правила «авто-комбі», нам здається, сприятимуть дальшому розвитку цього виду страхування, значно розширять контакти з суміжними органами, громадськістю, відчутно скоротять кількість відмовлень у виплатах відшкодування, за винятком випадків, коли в діях страхувальника є ознаки навмисних порушень або автомашиною керувала особа, що не має на це права. Наприклад, якщо страхувальник знаходився за кермом у нетверезому стані. При цьому позиція Держстраху однозначна: алкоголь і автомобіль — несумісні!

Зараз, як ніколи, розширилось поле спільної діяльності інспекцій Держстраху з органами державтоінспекції у справі популяризації страхування засобів транспорту і профілактики та попередження правопорушень при експлуатації автомобілів, мотоциклів, мопедів та ін. Адже немало страхових агентів проводить планомірну роботу по страхуванню транспортних засобів, організаційно-масову роботу серед транспортників-любителів. Вони, безумовно, мають стати добровільними і надійними помічниками державтоінспекцій. У свою чергу, працівники державтоінспекцій можуть допомагати страхагентам в організації масово-роз'яснювальної роботи по популяризації добровільного страхування транспорту серед населення, у необхідності і вигідності цієї справи.

Нова система, яку вводить Держстрах, в певній мірі носить експериментальний характер і стосується лише автолюбителів. Власники ж мотоциклів, мопедів і водяного транспорту можуть укладати договори страхування по раніше впровадженій системі.

Ю. ГАДЖІЄВ,
старший інспектор по організаційно-масовій роботі управління Держстраху Кіровоградської області.

НА голубому екрані

ВІВТОРОК, 18 ЛЮТОГО
І ПРОГРАМА ЦТ

8.00 «Час».
8.40 Спорт за тиждень.
9.10 Б. Можаєв. «Дощ буде». Телевистава.
11.10 Новини.
14.30 Новини.
14.50 «Союз науки і праці». Документальні фільми.
15.25 «Нескінченні барви Гжелі». Теленарис.
16.05 Новини.
16.10 Розповідають наші кореспонденти.
16.40 П. Чайковський. «Думка».
16.50 «Дві зустрічі — два портрети». Теленарис.
17.15 «Чого і чому». Передача для дітей.
17.55 Поезія М. Грибачова.
18.40 «Петі в зоопарку». Мультфільм.
18.45 Сьогодні у світі.
19.05 Назустріч XXVII з'їзду КПРС. Програма телебачення Української РСР.
21.00 «Час».
21.40 Прем'єра телефільму «Сторінки радянського мистецтва. Література і театр». Фільм 5.
22.55 Сьогодні у світі.

ПРОГРАМА УТ

10.00 Новини.
10.20 Ранковий концерт.
10.35 Шкільний екран. 4 кл. Музика. «Казка в музиці». П. Чайковський «Лускунчик».
11.10 Старти надій.
11.40 Шкільний екран. 6 кл. Російська література. Розвиток мови. «Особливості літературного і живописного портретів».
12.10 Новини.
12.25 Художній фільм «Дублер починає діяти».
* * *
16.00 Новини.
16.10 Срібний дзвіночок.
16.30 Концерт Державного Українського народного хору ім. Г. Верьовки.
16.50 Для дітей. Лялькова вистава «Гусеня».
17.30 Закон і ми.
18.00 Концерт радянської пісні.
18.20 Актуальна камера.
19.05 Назустріч XXVII з'їзду КПРС. Програма телебачення Української РСР. Прем'єра документального телефільму «Радянська Україна — курсом прискорення» та музичного відеофільму «Все тобі, улюблена країно».
21.00 «Час».
21.40 Вперше на екрані УТ художній фільм «Дорогі мої москвичі».
22.55 Новини.

II ПРОГРАМА ЦТ

8.00 Гімнастика.
8.15 «Мій зимовий сад». Документальний телефільм.
8.35, 9.35 Історія. 5 кл. Театр Стародавньої Греції.
9.05, 12.40 Французька мова.
10.05 Учням СПТУ. Естетичне виховання.
10.35, 11.40 Музика. 5 кл. Опера М. Римського-Корсакова «Снігуронька».
11.05 Наука і життя. Академія наук Узбецької РСР.
12.10 Фізика. 9 кл. Електричний струм у газах і вакуумі.
13.10 Радянське образотворче мистецтво. Б. Пророков.
13.40 М. Шолохов. «Тихий Дон».
14.25 Розповіді про партію. «Найперше завдання всіх урядів і народів».
15.10 Новини.
18.00 Новини.
18.15 Ритмічна гімнастика.
18.45 «...До шістнадцяти і старші».
19.30 Чемпіонат СРСР з хокею. «Спартак» — ЦСКА. 2 і 3 періоди. В перерві — 20.00. Вечірня казка.
21.00 «Час».
21.40 «Повернення Василя Бортникова». Художній фільм.
23.00 Прем'єра документального телефільму «Люблю вас, гомінкі діброви».
23.10 Новини.

СЕРЕДА, 19 ЛЮТОГО
І ПРОГРАМА ЦТ

8.00 «Час».
8.40 «Повернення Василя Бортникова». Художній фільм.
10.00 Клуб мандрівників.
11.00 Новини.
* * *
14.30 Новини.
14.50 Прем'єра документального телефільму «Червонопрапорний Київський».
15.40 Співає А. Халиков.
16.00 Новини.
16.05 Прем'єра мультфільмів «Сніжні майстри», «Петушишка», «Кутх і миші».
16.35 Об'єктив.
17.10 Грає дует домр — Л. Вахрушева і В. Зеленій.
17.30 Прем'єра науково - популярного фільму «Академія наук СРСР — XXVII з'їзду КПРС».
18.30 Концерт з творів композитора В. Агапкіна.
18.45 Діалог через космос. Телемісти Ленінград — Сіетл (США).
19.55 Прем'єра художнього телефільму «Друзів не вибирають». 1 серія.
21.00 «Час».
21.40 2 серія художнього телефільму «Друзів не вибирають»
22.50 Сьогодні у світі.

ПРОГРАМА УТ

16.00 Новини.
16.10 Срібний дзвіночок.
16.30 Мелодії народів світу.
17.05 Агропром: проблеми і пошуки.
17.35 Концерт ліричної пісні.
18.00 Корисні поради.
18.30 Телефільм «Журавлі».
19.00 Актуальна камера.
19.30 «Обговорюємо, пропонуємо, схвалюємо».
19.45 «В майстерні художника». Народний художник УРСР В. Непийпиво.
20.45 На добраніч, діти!
21.00 «Час».
21.40 Концерт майстрів мистецтв України.
22.45 Новини.

II ПРОГРАМА ЦТ

8.00 Гімнастика.
8.15 «Зарубіни». Документальний фільм.
8.35, 9.35 Основи інформатики і обчислювальної техніки. 9 кл.
9.05, 12.40 Німецька мова.
10.05 АБВГДейка.
10.35, 11.40 А. Гайдар. «Школа». 6 кл.
11.05 «Наш сад».
12.10 Музика. 7 кл. М. Мусоргський.
13.10 Учням СПТУ. Естетичне виховання.
13.40 Географія. 7 кл. Природа Уралу.
14.10 Пошта передачі «Природознавство».
14.40 «Твоя ленінська бібліотека». В. І. Ленін. «Чергові завдання Радянської влади».
15.10 Новини.
* * *
18.00 Новини.
18.20 Сільська година.
19.20 Спортивна передача.
20.00 Вечірня казка.
20.15 Музичний кіоск.
20.45 Якщо хочеш бути здоровим.
21.00 «Час».
21.40 «Поезія миру, любові і праці». Вечір у Колонному залі Будинку спілок.
22.55 Зимовий ескіз. Кінозамальовка.
23.05 Новини.

ЧЕТВЕР, 20 ЛЮТОГО
І ПРОГРАМА ЦТ

8.00 «Час».
8.40 «Друзів не вибирають». Художній телефільм, 1 і 2 серії.
10.50 Новини.
* * *
14.30 Новини.
14.50 Документальні фільми телестудії країни «Плечем до плеча», «Краснотур'їнськ».
15.25 «Д. Шостакович. Сьома симфонія. Сторінки музики. Документи. Спогади».
16.10 Новини.
16.15 «...До шістнадцяти і старші».
17.00 «Наш сад».
17.30 За словом — діло.
18.00 Міжнародна зустріч з футболу. Збірна Мексіки — збірна СРСР. У перерві — 18.45 Сьогодні у світі.
19.45 Новини.
19.55 Прем'єра художнього телефільму «Друзів не вибирають». 3 серія.
21.00 «Час».
21.40 Молодіжний вечір в Останкіно. Зустріч з робітниками виробничого об'єднання «Ростсільмаш» ім. Ю. В. Андропова.
23.25 Сьогодні у світі.

ПРОГРАМА УТ

10.00 Новини.
10.15 «Мелодії Поділля». Концерт.
11.10 «Комуністи 80-х». У партійній організації Чорноморського району Кримської області.
11.40 Шкільний екран. 9 кл. Українська література. Ленінські читання. «Правда» О. Корнійчука, трилогія М. Погодіна.
12.15 Художній фільм «Дорогі мої москвичі».
13.30 Р. Хожхут «Юристи». Телевистава. В перерві — Новини.
15.45 Телефільм «Як приборкати тріщину».
16.00 Новини.
16.10 Срібний дзвіночок.
16.30 Республіканська фізико - математична школа «Машина Тьюрінга». Передача 2.
17.00 Камерний концерт.
17.30 «Народний депутат». Делегат XXVII з'їзду КПРС, депутат Ровейської міської Ради народних депутатів, штукатур тресту «Ровнопромбуд» Л. М. Мартинюк.
18.00 Телефільм «Ці нетипові чоловіки».
18.30 Грають юні музиканти.
19.00 Актуальна камера.
19.30 Назустріч XXVII з'їзду КПРС. Прем'єра документального телефільму «Беру на себе». Студія «Укртелефільм».
20.00 Молодіжна студія «Гарт».
20.45 На добраніч, діти!
21.00 «Час».
21.40 Вперше на екрані УТ художній фільм «Каракуми 45° у затінку».
23.10 Новини.

II ПРОГРАМА ЦТ

8.00 Гімнастика.
8.15 «Жива дерева душа». Документальний телефільм.
8.35, 9.35 Фізика. 6 кл. «Евріка!».
9.05, 12.40 Іспанська мова.
10.05 Поезія С. Орлова.
10.35, 11.40 Л. Толстой. «Війна і мир». 9 кл.
11.05 «Прості складні істини». Тележурнал для батьків.
12.10 Історія. 10 кл. РЕВ.
13.10 Електроніка і ми.
13.40 «Офіцери». Художній фільм із субтитрами.
15.10 Новини.
* * *
18.00 Новини.
18.15 Концерт народної артистки СРСР О. Бардіної.
19.00 «Барви гірських лісів». Документальний телефільм.
19.15 «Для всіх і для кожного».
19.45 Вечірня казка.
20.00 Чемпіонат світу з біатлону.
20.20 Баскетбол. Кубок європейських чемпіонів. Чоловіки. «Жальгіріс» (Каунас) — «Ліможе» (Франція).
21.00 «Час».
21.40 «Якщо ворог не здається...». Художній фільм.
23.00 Новини.

П'ЯТНИЦЯ, 21 ЛЮТОГО
І ПРОГРАМА ЦТ

8.00 «Час».
8.40 Прем'єра документального телефільму «Кордон».
9.00 «Друзів не вибирають». Художній телефільм. 3 серія.
11.05 Новини.
* * *
14.30 Новини.
14.45 «Російське поле. Молодший брат». Документальний телефільм із циклу «Комуністи 80-х».
15.45 Грає квінтет духових інструментів «Серенада».
16.15 Новини.
16.20 Російська мова.
16.50 Фільм — дітям. «Морський мисливець».
18.00 «З чим йдемо до з'їзду».
18.30 Народні мелодії.
18.45 Сьогодні у світі.
19.00 «Вирішується на місці». Про досвід роботи партійних і радянських організацій Омської області.
19.45 Новини.
19.55 Прем'єра художнього телефільму «Друзів не вибирають». 4 серія.
21.00 «Час».
21.40 Кінопанорама.
23.25 Сьогодні у світі.
23.40 Співає Г. Бєсєдіна.

ПРОГРАМА УТ

10.25 Виробнича гімнастика.
10.35 Шкільний екран 9 кл. Фізика. «Електричний струм у вакуумі».
11.05 Художній фільм «Каракуми, 45° у затінку».
12.35 Новини.
12.50 Концерт колективів дитячої художньої самодіяльності.
* * *
16.00 Новини.
16.10 Срібний дзвіночок.
16.30 У колективі делегата XXVII з'їзду КПРС, розкрійниці Львівського виробничого об'єднання «Прогрес» Л. Ю. Габаль.
17.00 Класична музика.
17.35 На здобуття Державної премії УРСР імені Т. Г. Шевченка 1986 р. В. Швець. Твори «Сподівання» 1. «Листи в окопи».
18.00 Кінопрограма «Наш сучасник».
18.30 Співає квартет «Явір».
19.00 Актуальна камера.
19.30 Чемпіонат СРСР з хокею. «Сокіл» — «Спартак». 2 і 3 періоди.
20.45 На добраніч, діти!
21.00 «Час».
21.40 «П'ять хвилин на роздуми». Молодіжна розважальна програма.
22.55 Новини.
23.05 Футбол — хокей.

II ПРОГРАМА ЦТ

8.00 Гімнастика.
8.15 Документальний телефільм «Прискорення».
8.35, 9.35 К. Паустовський «Мещерська сторона». 4 кл.
9.05, 12.40 Англійська мова.
10.05 Наука і життя Академії наук Киргизької РСР.
10.35, 11.40 В. Катаєв. «Білів парус одинокий». 5 кл.
11.05 «Латвія — мій дім». Науково - популярний фільм.
12.10 Загальна біологія. 10 кл. Генетика' популяції.
13.10 Радянська монументальна і портретна скульптура.
13.40 «Знання — сила».
14.10 Біля джерел патріотизму російської літератури.
15.10 Новини.
* * *
18.00 Новини.
18.15 «Співдружність». Тележурнал.
18.45 Ритмічна гімнастика.
19.45 Вечірня казка.
20.45 «Лижня Росії». Всесоюзний тиждень лижного спорту.
21.00 «Час».
21.40 Концерт у Центральному театрі Радянської Армії, присвячений Дню Радянської Армії і Військово - Морського Флоту. По закінченні — Новини.

Редактор
М. НОВИКОВ.

Оголошення, довідки

ОЛЕКСАНДРІЙСЬКА ФАБРИКА ІНДПОШИТТЯ ТА РЕМОНТУ ОДЯГУ ПРИЙМАЄ ЗАМОВЛЕННЯ НА ПОШИТТЯ ОДЯГУ В СКОРОЧЕНІ СТРОКИ В АТЕЛЬЄ МОД «СИЛУЕТ», «БЕРІЗОНЬКА», «ЛЮКС», «ОКСАНА», сел. ДИМИТРОВЕ, ПЕРЕМОЗЬКОГО МІКРОРАЙОНУ, ПАНТАЇВКИ.

З метою поліпшення обслуговування замовників в ательє мод «Оксана» приймаються замовлення на пошиття верхнього жіночого одягу та легкого жіночого плаття, а в ательє мод «Берізонька» — на пошиття верхнього жіночого, чоловічого одягу і легкого жіночого плаття.

В усіх ательє мод міста і мікрорайонів приймаються замовлення на ремонт одягу з оздобленням із штучного хутра без роздрібної надбавки.

На території міського ринку відкрито салон новинок моди, де приймаються замовлення по зразках моделей на пошиття легкого жіночого плаття, ремонт швейних виробів. АДМІНІСТРАЦІЯ.

ОЛЕКСАНДРІЙСЬКЕ СЕРЕДНЄ ПРОФТЕХ УЧИЛИЩЕ № 1

ЗАПРОШУЄ НА РОБОТУ

ІНЖЕНЕРІВ І ТЕХНІКІВ ДЛЯ РОБОТИ МАЙСТРАМИ ВИРОБНИЧОГО НАВЧАННЯ:

металообробка (фрезерувальні верстати),
металообробка (токарні верстати),
металообробка (на верстатах з числовим програмним управлінням),
електрогазозварювальників,
промислова електроніка,
наладка верстатів з числовим програмним управлінням,
гідравліка,
слюсар по ремонту промислового обладнання 6 розряду,
головний бухгалтер,
викладач російської мови та літератури.

За довідками звертатися на адресу: 317927, м. Олександрія, мікрорайон «Жовтневий», вул. Ватутіна, 1. СПТУ № 1. ДИРЕКЦІЯ.

До уваги населення міста Олександрії, селищ Димитрове і Пантаївки та сіл Звенигородки, Олександро-Степанівки, Мартоіванівки, Головківське.

З 1 березня 1986 року Олександрійська міська станція по боротьбі з хворобами тварин проводить щеплення кролям проти міксоматозу за таким розпорядком:

в приміщенні міської станції по боротьбі з хворобами тварин (вул. Шевченка, 60)—субота, з 9 до 13 години;

в приміщенні лабораторії ветеринарно - санітарної експертизи ринку селища Димитрове — субота, з 9 до 13 години.

Щепленню підлягають кролі з півторамісячного віку і старші. АДМІНІСТРАЦІЯ.

ОЛЕКСАНДРІЙСЬКЕ СЕРЕДНЄ ПРОФЕСІЙНО - ТЕХНІЧНЕ УЧИЛИЩЕ № 7

проводить додатковий набір учнів по спеціальності:

ВОДІЇ АВТОМОБІЛЯ КАТЕГОРІЇ «С». Строк навчання 5 місяців. Для осіб, які повернулися з лав Радянської Армії, стипендія 75 крб., всім останнім —45 крб. на місяць.

Документи приймаються протягом двох місяців з дня опублікування оголошення.

Початок занять по мірі комплектування групи.

За довідками звертатися на адресу: м. Олександрія, вул. Нагорна, 104. Їхати автобусом «А» до зупинки «Училище № 7».

ДИРЕКЦІЯ

ОЛЕКСАНДРІЙСЬКЕ СЕРЕДНЄ ПРОФЕСІЙНО - ТЕХНІЧНЕ УЧИЛИЩЕ № 1 ОГОЛОШУЄ НАБІР УЧНІВ

з осіб, які повернулися з лав Радянської Армії, по спеціальностях:

слюсар по ремонту промобладнання (гідравлік),

слюсар-електрик по ремонту і наладці верстатів з числовим програмним управлінням.

Строк навчання 6 місяців. Стипендія 75 крб. Початок занять 20 лютого 1986 року.

Адреса училища: 317927, м. Олександрія, мікрорайон «Жовтневий», вул. Ватутіна, 1. Телефон 5-18-22.

ДИРЕКЦІЯ.

ОЛЕКСАНДРІЙСЬКОМУ КОМБІКОРМОВОМУ ЗАВОДУ ПОТРІБНІ НА ПОСТІЙНУ РОБОТУ:

трактористи для роботи на тракторах Т-150, ЮМЗ-6,

електрослюсар.

За довідками звертатися у відділ кадрів заводу.

Їхати автобусами №№ 4, 52, 49 до зупинки «Комбікормовий завод».

АДМІНІСТРАЦІЯ.

Адміністрація, партійна і профспілкова організації управління матеріально - технічного постачання виробничого об'єднання «Олександріявугілля» глибоко сумують з приводу передчасної смерті старшого юрисконсульта

БІЛОВЕРБЕНКА МИКОЛИ ФЕДОРОВИЧА

і висловлюють співчуття сім'ї та рідним покійного.

Адміністрація, партійна і профспілкова організації Олександрійської восьмирічної школи № 8 висловлюють глибоке співчуття заступнику директора школи по господарській частині Біловербенко Вірі Тимофіївні з приводу передчасної смерті її чоловіка

МИКОЛИ ФЕДОРОВИЧА

Педагогічний та учнівський колективи середньої школи № 10 глибоко сумують з приводу смерті колишнього вчителя школи

КОКОУЛІНА ЄВГЕНІЯ ІВАНОВИЧА

і висловлюють співчуття рідним і близьким покійного.

«ЛЕНИНСКОЕ ЗНАМЯ» — орган Александрийских городского и районного комитетов Компартии Украины, городского и районного Советов народных депутатов Кировоградской области (выходит на украинском языке).

АДРЕСА РЕДАКЦІЇ:
317900, м. Олександрія,
вул. Шевченка, 74.

ТЕЛЕФОНИ: редактора — 2-23-45, відділів: партійного життя — 2-24-33, промисловості—2-36-63, сільського господарства—2-27-93, відповідального секретаря — 2-35-63, відділу листів — 2-01-43, приймальні — 2-22-32, бухгалтера — 2-27-93.

Спосіб друку високий. Газету виготовили поліграфісти: лінотиліст В. І. Столбаненко, складачі В. Є. Приходько, М. Г. Матюшенко, друкар О. Д. Кучеренко.

Олександрійська міська друкарня Кіровоградського облуправління у справах видавництв, поліграфії і книжкової торгівлі. м. Олександрія, вул. Шевченка, 81.
Індекс 62065. Телефони: 2-31-35, 2-34-70. Тираж 28114. Зам. № 1386.

ПРОЛЕТАРІ ВСІХ КРАЇН, ЄДНАЙТЕСЯ!

ГАЗЕТА НАГОРОДЖЕНА ПОЧЕСНОЮ ГРАМОТОЮ ПРЕЗИДІЇ ВЕРХОВНОЇ РАДИ УРСР

Ленінський прапор

Лютий
19
Середа
1986
№ 29 (10397)
Ціна 3 коп.
Газета виходить у вівторок, середу, п'ятницю, суботу.

ОРГАН ОЛЕКСАНДРІЙСЬКИХ МІСЬКОГО ТА РАЙОННОГО КОМІТЕТІВ КОМПАРТІЇ УКРАЇНИ, МІСЬКОЇ ТА РАЙОННОЇ РАД НАРОДНИХ ДЕПУТАТІВ КІРОВОГРАДСЬКОЇ ОБЛАСТІ

ГАЗЕТА ВИДАЄТЬСЯ З 26 БЕРЕЗНЯ 1919 РОКУ

Учнівська комсомольська організація

ОСНОВНИМИ напрямами реформи загальноосвітньої і професійної школи передбачено рішуче піднести авторитет комсомольських організацій. Цілком природно, що їх роль в ідейно-політичному вихованні учнів велика.

50 комсомольських організацій налічується в школах Олександрійщини. У переважній більшості вони стали надійними помічниками вчителів у великому поході за міцні знання, зразкову поведінку, свідоме ставлення до праці.

Саме так працює комсомольська організація Користівської середньої школи імені А. П. Гайдара. Бойовитість, завзятість, активність притаманні цьому осередку. Комітет, який очолює учениця 8 класу Інна Воробйова, виступає застрільником добрих справ. Так, з ініціативи комсомольців у школі народився почин зібрати стільки макулатури, щоб її вистачило на один тираж міськрайонної газети «Ленінський прапор». Це буде учнівський дарунок XXVII з'їзду КПРС.

Користівські комсомольці беруть безпосередню участь у суспільно корисній, продуктивній праці. Тут діють постійні трудові об'єднання старшокласників. Взимку школярі збивають ящики для овочів, а під час канікул працюють на підприємствах, у колгоспах.

Комітет комсомолу Червонокам'янської СШ став справжнім організатором військово - патріотичного виховання учнів. Секретар комсомольської організації Андрій Іванов очолив групу пошуку. Школярі, учасники Всесоюзної військово-спортивної гри «Орля», листуються з воїнами-визволителями села.

Ефективність роботи шкільного комсомолу залежить від багатьох факторів: активності всіх його членів, уваги вчителів, уміння віднайти цікаву справу для школярів і захопити нею, спрямувати енергію юних у корисне русло.

Цікаво живе комсомольська організація міської середньої школи № 15. Пожвавити роботу допомогли старші—вчителі-комсомольці. У школі працюють гуртки «Закон комсомольського життя», «Наш Ленінський комсомол». Тут учні вивчають Статут ВЛКСМ, знайомляться з роботою комсомольських організацій.

Учнівська комсомольська організація працює у тісній співдружності з учительською. Вони проводять спільні збори, засідання комітету комсомолу, разом вирішують питання про успішність та поведінку школярів.

Багато добрих справ на рахунку комсомольських організацій Добронадіївської, Новопразької, Протопопівської, міських середніх шкіл №№ 1, 2, 6.

Але ще не всі учнівські комсомольські організації діють активно. Чимало спілчан не охоплені дорученнями, в ряді шкіл занедбано роботу комсомольців з піонерами. Так, в СШ № 10 не всі комсомольці мають цікаві доручення, не систематично проводяться засідання комітету комсомолу. Тут навіть несвоєчасно сплачуються членські внески.

Слід пожвавити роботу у комсомольських організаціях 8-річної школи № 3, Лікарівської та Бандурівської СШ.

Учнівські комсомольські організації потребують постійної підтримки і допомоги вчителів і, зокрема, комуністів. На жаль, ще нерідко окремі організації позбавлені постійної уваги старших.

Зараз у школах йде підготовка до Ленінського заліку, присвяченого XXVII з'їзду КПРС. Треба, щоб всі здали його відмінно, щоб став він дійовою формою громадсько-політичної атестації комсомольців.

Діяльність учнівських комсомольських організацій повинні взяти під неослабний контроль партійні осередки, подавати молодим кваліфіковану допомогу у розв'язанні назрілих питань.

У сосновому бору

В день комуністичного суботника, присвяченого XXVII з'їзду КПРС, наповнилось веселим гомоном урочище «Звенигородське», що на околиці Олександрії. Воно стало місцем ударної роботи колективів установ районного центру. Туди прибули працівники центральної райлікарні, відділу внутрішніх справ, райкому партії і райвиконкому, райвно, райфінвідділу та інших організацій.



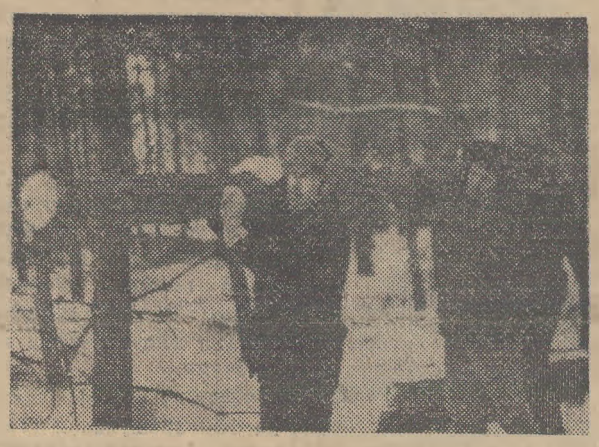

Під керівництвом і за участю працівників лісництва проведено рубку догляду за сосновим лісом на площі 7 гектарів. Учасники суботника заготовляли глицю, вантажили її на машини і відправляли на комбікормовий завод. З цієї сировини на підприємстві виготовили вітамінне борошно — поживний корм для громадської худоби.

На знімку: під час суботника.

Фото М. Пальчика.

В ударному темпі

В ударному темпі працюють всі вуглевидобувні бригади. А тон у змаганні задає колектив дільниці, де видобуток палива веде бригада під керівництвом комуніста В. І. Орловського. Щозміни гірничі робітники виконують норми на 140—150 процентів.

Значно перевищують навантаження на лаву бригади під керівництвом М. І. Рижова та А. Б. Рубана. Надплановий рахунок шахтарів дедалі зростає. Цьому сприяє чітка і злагоджена робота всіх служб і, зокрема, внутрішахтного транспорту.

Л. БОРИСКІНА.

КОЛЕКТИВ шахти «Верболозівська», зваживши свої можливості, вирішив виконати план лютого до дня відкриття XXVII з'їзду КПРС. Зараз гірники щодоби видають на-гора по 2500—2600 тонн вугілля при завданні 1667 тонн.

Високі показники

По-ударному трудяться на передз'їздівській вахті гірники розрізу «Бандурівський». Тон у змаганні під девізом «XXVII з'їзду КПРС — 27 ударних тижнів» задають бригади, колективи яких зобов'язалися до відкриття Всесоюзного форуму комуністів завершити план першого кварталу. В числі їх екіпажі розкривних екскаваторів, де старшими машиністами Ю. І. Михайлов, І. Н. Орленко, А. М. Гончарук. Серед вуглевидобувників відзначаються колективи під керівництвом М. К. Ошмаріна, В. І. Погрібного та інші.

З початку року гірники розрізу реалізували додатково продукції на 30 з лишком тисяч карбованців.

В. БУЛДОВИЧ,
інженер.

В пошуках нового

Йдучи назустріч XXVII з'їзду КПРС, колектив Олександрійського кінооб'єднання зобов'язався план двох місяців виконати до дня відкриття партійного форуму. З цим завданням всі кіноустановки справилися достроково. Виконано план по валовому збору, обслужено 265 тисяч кіноглядачів.

Цьому передувала велика організаторська робота. В кінотеатрах обладнали куточки кіноглядача, організовували попередній продаж квитків на підприємствах, кінофестивалі, кінопанорами, кінопрем'єри.

В колективі кінооб'єднання кожен працює над пошуком нових форм роботи з кіноглядачами. Так, в кінотеатрі «Жовтень» відкрито кіно-кафе, де глядачі мають змогу прослухати змістовну бесіду та переглянути фрагменти нових кінофільмів, які будуть демонструватися в наступному місяці.

Г. КРАМАРЕНКО,
секретар партійної організації.

Сьогодні в номері:

◆Ударна праця— рідній Вітчизні — 1 стор.
◆Звіти і вибори в колгоспах — 2 стор.
◆Слово робочій людині — 3 стор.
◆Як вас обслуговують—4 стор.

НОВИНИ, ПОДІЇ, ФАКТИ

ВЕЛИКИЙ УСПІХ «МАЛЯТКА»

Підвищеним попитом користується у споживачів нова продукція меблевої фабрики — диван «Малятко». В продаж уже надійшло 1326 штук цих зручних диванів. Географія постачання їх досить широка — більшість союзних республік країни.

«Малятко» вдало вписується в інтер'єр дитячої спальні, воно компактне, а при необхідності розкладається. Працівники фабрики врахували, що ця продукція призначена для малюків — підібрали приємне різнобарв'я кольорів. Замовлення на випуск «Малятка» продовжують надходити.

О. ПИЩЕНКО,
інженер-економіст.

І КАРБОВАНЕЦЬ МИР ЗБЕРІГАЄ

У об'єднанні «Кафе» міського комбінату громадського харчування відбувся мітинг на захист миру.

Кухар М. П. Декута, завідуюча виробництвом Л. М. Лежинська та інші товариші схвильовано говорили про велике прагнення радянських людей до миру, про необхідність зробити все, щоб відвернути загрозу ядерної війни.

Одностайно схвалюючи миролюбну політику рідної партії і Радянського уряду, працівники об'єднання вирішили переказати в Радянський фонд миру п'ятсот карбованців — свій півтораденний заробіток.

З. МАКСИМЮК.

СПАСИБІ ЗА УВАГУ

Учні Дівочепільської восьмирічної школи підтримують тісні зв'язки з тваринниками колгоспу імені Димитрова. Нещодавно на першій молочнотоварній фермі побували восьмикласники. Їх класний керівник М. М. Джум розповіла про міжнародне становище, а хлопчики і дівчатка виступили з цікавим концертом.

В той же день до тваринників приїхала автолавка. Продавець Н. В. Іващенко запропонувала колгоспникам широкий вибір промислових товарів.

М. ЩЕРБИНА.

Хроніка партійного життя

Семінар пропагандистів

В міськкомі Компартії України відбувся семінар пропагандистів шкіл економічної освіти. З доповіддю про підсумки економічного і соціального розвитку міста в одинадцятій п'ятирічці, виконання соціалістичних зобов'язань по гідній зустрічі XXVII з'їзду КПРС виступив завідуючий промислово - транспортним відділом міськкому Компартії України Г. В. Штетя.

«Прискорення соціально - економічного розвитку країни — стратегічний курс партії» — тема лекції, з якою виступив на семінарі лектор міськкому партії Г. Т. Могилей.

На деяких питаннях методики підготовки і проведення занять в системі економічної освіти зупинився у своєму виступі завідуючий відділом пропаганди і агітації міськкому Компартії України В. В. Козенко.

А. ГРУША.

У школі молодих комуністів

Нещодавно відбулося чергове заняття у школі молодих комуністів, що діє при парткомі виробничого об'єднання «Олександріявугілля». З лекцією «Етика взаємовідносин» виступив позаштатний лектор міськкому Компартії України М. С. Корніенко. Цим він закінчив цикл лекцій про ленінську політику миру.

Заступник секретаря парткому об'єднання О. О. Лисогор розповів присутнім про норми і принципи партійного життя та їх втілення у практичній діяльності КПРС.

Потім групі молодих комуністів було вручено партійні документи. Квитки члена КПРС одержали, зокрема, бригадир прохідників шахти імені Ленінського комсомолу О. І. Колесник, секретар комітету комсомолу брикетної фабрики «Димитровська» О. В. Воропаєв та інші.

В. ФЕДОСЄЄВ.

Живе механізатор на селі

Степовик

Володимир Григорович Байрацький — один з кращих механізаторів колгоспу «Заповіт Леніна». За минулий рік він трактором Т-150К виробив 4300 гектарів умовної оранки і виборов перше місце у господарстві.

З Володимиром Григоровичем ми зустрілися у одному з боксів другої тракторної бригади. Він ремонтував трактор. Розмовляли, а тим часом степовик не припиняв роботи.

— Чому вирішив стати механізатором? — перепитав він і відповів.—Тому, що люблю степ. Батьки мої працювали на підприємстві вугільної промисловості. А я з дитинства закохався у просторі поля, весняну зелень, шепіт колосків.

— Знаєте, як чудово у полі весною? — продовжує він. — Озимі, лісосмуги прокидаються від зимового спокою. Майже чути, як дихає оновлена земля.

У полі я працюю з великим задоволенням. Особливо подобається мені орати на зяб та сіяти. Машина працює надійно, поля розляглися привільно, — серце радіє.

Працює механізатор поки, як він сам каже, не навтішається досхочу. За світловий день виконує по дві норми.

Любов до праці хлібороба Володимиру Григоровичу прищепив його майстер-наставник з сільського професійно - технічного училища № 31 Ф. П. Кібальник. Він учив юних механізаторів бережному, любовному ставленню до рідної землі. «Головне у нашому житті — хліб»,— любив казати. Ці слова стали провідними у житті В. Г. Байрацького.

На питання, які стосунки у нього з таким «норовистим конем», як Т-150К, механізатор відповідає, що дуже добрі. І це дивує. Адже часто доводиться чути у тракторних бригадах думки про недосконалість цієї машини. А Володимир Григорович вважає, що машина добра, треба лише виконувати всі вимоги експлуатації. Вона служить йому без капітального ремонту більше 10 років.

Нещодавно механізатору пропонували взяти новий «Кіровець». Але степовик відмовився. Хоче довести, що трактор буде працювати ще багато років.

Про плани на майбутнє розповідає так:

— Нині у нашому колгоспі створено загін родючості. Я і мої друзі-хлібороби вивозимо на поля місцеві добрива. Денні норми виконуємо на 150 —170 процентів. Маємо за мету на кожен гектар внести по 10 тонн органіки і добитися підвищення урожайності зернових до 30 центнерів з гектара. І віриться, що наміченого В. Г. Байрацький та його товариші доб'ються.

С. КРИВУНЬ.



Більше двадцяти років трудиться токарем в центральній ремонтній майстерні колгоспу імені Фрунзе Іван Трохимович Коваленко. Він токар шостого розряду. За багаторічну натхненну працю його нагороджено медаллю «За трудову відзнаку».

І. Т. Коваленко виготовляє деталі для ремонту автомобілів, тракторів, комбайнів, сільгоспінвентаря та для обладнання тваринницьких ферм. Денні завдання виконує на 115—120 процентів. Крім основної спеціальності, володіє суміжною — фрезерувальника. Він активний раціоналізатор.

Учасник Великої Вітчизняної війни, Іван Трохимович добре знає, яке лихо несе війна людям, тому прагне своєю сумлінною працею зміцнювати мир на землі.

Фото М. Пальчика.

Звіти і вибори в колгоспах

Під знаком критики

Колгосп «Ленінським шляхом» — багатогалузеве господарство. У всіх його виробничих підрозділах трудиться 402 працездатні колгоспники. Вони доглядають велику рогату худобу, свиней, вирощують зернові, технічні і кормові культури, працюють в городній і будівельній бригадах, автогаражі, саду.

Спеціалізується колгосп на виробництві овочів. Тому й у доповіді на звітних зборах голова правління М. Л. Дубовенко приділив цьому питанню виняткову увагу. Він підкреслив, що вирощування городини — робота трудомістка. Правління звертало ся за допомогою до пенсіонерів, шефів. Посильну допомогу надали колгоспникам ветерани праці, учні Воинівської середньої школи, робітники рудоремонтного заводу, міськлобуткомбінату.

На жаль, доведеного завдання в 1985 році господарство не виконало. З кожного гектара посівів зібрано по 59 центнерів овочів при плані 118. Державі недопостачено їх 937 тонн. Погано вродили огірки, помідори, морква.

Велике значення у підвищенні врожайності овочевих та інших культур має зрошення. У войнівців 553,6 гектара поливних земель. Полив проводять п'ятьма дощувальними агрегатами.

Торік овочі вирощували на 150 зрошуваних гектарах. Але запланованого врожаю і тут не зібрали. Сталося це через недотримання сівозміни, порушення норм внесення органічних і мінеральних добрив, через несвоєчасне спушування міжрядь, незадовільну боротьбу з шкідниками і бур'янами. Були випадки, коли порушувались графіки поливу.

Врахувавши минулорічні промахи в роботі, працівники городньої бригади зобов язалися в 1986 році виростити по 115 центнерів овочів з гектара. Для цього закладено основу. Грунт з осени зорано на зяб, заправлено його органічними і мінеральними добривами. Техніку і грунтообробний інвентар, закріплений за овочівниками, відремонтовано. Виготовляється тара. Частину городини передбачається вирощувати за астраханською технологією.

Крім овочівництва, важливою галуззю в господарстві є тваринництво. План виробництва молока працівники ферми торік виконали на 96,6 процента. Державі недопостачено його 645 центнерів. Завдання не виконано через послаблену роботу з людьми, велику яловість корів. У виробництво не запроваджують передового досвіду.

Старанно трудилися працівники свиноферми, які одержали торік по 26 поросят на основну свиноматку при плані 18. Колектив успішно виконав завдання одинадцятої п'ятирічки по одержанню валового приросту живої ваги свиней.

Важливою ділянкою в роботі колгоспників є рільництво. На жаль, хлібороби на чолі з головним агрономом В. Є. Вавіліним не все зробили, щоб піднести культуру землеробства на високий рівень. Завдання минулого року по продажу державі сільськогосподарської продукції виконано лише по гречці, житу, вівсу та картоплі.

Дуже погано вродили торік озима пшениця, горох, соняшник, цукрові буряки. До того ж при збиранні врожаю допускали великі втрати.

Ритмічно працювали водії автогаража. Вони план по перевезенню народногосподарських вантажів виконали на 115 процентів і зекономили 9494 кілограми бензину.

Проте в колективі водіїв ще не все гаразд з трудовою дисципліною. Водії І. П. Сідченко, В. І. Голобородько допускали випивки в робочий час. Окремі працівники гаража запізнювались на роботу, затягували строки ремонту машин, перевитратили багато пального і коштів на ремонті техніки. А завідуючий автогаражем В. Ф. Меткий рішучих заходів не вживав.

Як поліпшити роботу рільників і тваринників, які причини високої собівартості продукції, говорили у своїх виступах ланковий механізованої ланки по вирощуванню кукурудзи П. І. Калінчук, доярка М. П. Метка, свинарка Л. І. Нечипоренко, ланкова буряківничої ланки Р. С. Скляр, головний зоотехнік Ф. П. Гуртовий, головний інженер А. С. Веременко та інші.

Про підвищення трудової дисципліни на робочих місцях, посилення боротьби з пияцтвом вів мову у своєму виступі голова виконкому Войнівської сільської Ради народних депутатів Д. О. Базик.

Із звітом про роботу ревізійної комісії колгоспу виступив її голова І. П. Ланшаков.

В роботі зборів взяла участь і виступила з промовою секретар райкому Компартії України Л. Ф. Постернак.

Роботу правління і ревізійної комісії за звітний період збори уповноважених визнали задовільною

В. СОКОЛОВ,
спецкор газети «Ленінський прапор».

Культура торгівлі

Хліб—на почесному місці

Мешканцям міста, які користуються послугами магазину № 20 відділу робітничого постачання, доводилося бачити, як раніше сюди поспішали любителі спиртного. Тепер їх не зустрінеш у цьому магазині. Бо тут, на вимогу громадськості, припинили торгівлю спиртним. І дуже добре зробило керівництво відділу робітничого постачання.

Де раніше торгували горілкою, тепер продають хліб. Вміло оформлений цей куточок. На стіні — вишиваний український рушник. А на прилавку— найсвятіше і найцінніше для людей—хліб. Зручно стало покупцям. Адже тепер у магазині господарка може купити всі необхідні продукти.

О. ПИЛИПЕНКО,
ветеран війни і праці.

Волинська область. Механізатор Сергій Йосипович Шевчик обслуговує тваринницькі ферми колгоспу імені Калініна Камінь-Каширського району. Багато роботи в ці зимові дні: вчасно підвезти корми, допомогти в прибиранні приміщень, встигнути на інші роботи, де необхідна допомога його універсального спритного ЮМЗ-6.

Чотирнадцять років за кермом трактора С. Й. Шевчик. За цей час він освоїв майже всі мерки тракторів, іншу сільськогосподарську техніку, працює чітко, рік у рік добивається економії палива. Тільки торік це становило більш як сто кілограмів. І в тому, що ферма перевиконала річний план продажу м'яса і молока, теж є заслуга Сергія Йосиповича Шевчика, комуніста, кавалера ордена Трудової Слави III ступеня.

На знімку: С. Й. ШЕВЧИК на зустрічі з випускниками Полицівської середньої школи.

Фото В. Белова. (Фотохроніка РАТАУ).



ХОЧ ЛИСТА НЕ НАДРУКОВАНО

Мешканці вулиць Осипенко та Червоностудентської Л. Мельниченко, М. Іванов, І. Петров та інші скаржилися на те, що на цих вулицях погане нічне освітлення, чимало ліхтарів не горять.

Редакція направила ці сигнали директору підприємства «Міськсвітло» О. М. Тимченку на реагування. Він повідомив, що ліхтарі приведено в належний стан. Освітлення на вулицях Осипенко та Червоностудентській діє нормально.

За слабкий контроль за станом зовнішнього освітлення майстру експлуатаційної дільниці М. А. Демидову зауважено.

Добрий приклад подає



Комуніст Віктор Петрович Тригубенко — механізатор першого класу. В другій тракторній бригаді колгоспу «Заповіт Леніна» працює 18 років. Уміло експлуатує техніку. Влітку під час жнив комбайном СК-5 збирав урожай ранніх зернових, а восени бурячним комбайном РКС-6 зібрав урожай солодких коренів з площі 174 гектари.

Нещодавно переможцю соціалістичного змагання було вручено перехідний приз райкому партії та райвиконкому, нагороджено дипломом і вручено грошову премію. Віктор Петрович з гордістю носить звання ударника комуністичної праці.

На знімку: В. П. ТРИГУБЕНКО.

Фото М. Пальчика.

Слово робочій людині

Щоб радість сяяла в душі

Коли йду вулицями рідного міста, серце переповнює радість. Росте, молодшає Олександрія. Ось будинок культури шахти «Світлопільська». Тут є частка і моєї праці. І універмаги «Ювілейний», «Жовтневий», більшість дитсадків, шкіл подарували місту ми — будівельники управління № 3 тресту «Олександріяважбуд».

Часто запитують, який із зданих об'єктів для мене головний. Всі важливі, потрібні. Та чомусь весь час ловлю себе на думці, що мій головний будинок ще попереду.

За плечима чверть століття роботи на будовах. Як прийшла в 1961 році в бригаду малярів, так і до цього дня тут. Шість років тому прийняла естафету від своєї наставниці, людини великої щедрості й доброти, бригадира Мотрони Федорівни Чесницької. Це вона навчила мене виконувати будь-яку роботу творчо. Цьому ж вчу тепер і я своїх дівчат.

У нашому колективі 23 жінки. С. І. Вовненко, О. І. Іваниченко, Н. І. Мазур, Н. М. Терещенко, Г. М. Лелека... Вони — совість бригади, її бойове ядро.

Багато у нас молоді. І як це важливо, щоб з першого ж дня поряд був мудрий і доброзичливий наставник. Наведу такий приклад. Рік тому влилась в наш колектив Олена Бараннік — випускниця профтехучилища № 7. Були й труднощі, й розчарування, й радість від успішно виконаного завдання. Я і наставниця Оленки, Ольга Іванівна Сирота, задоволені нею. Підвищила розряд, уважна, старанна.

Шість молодих жінок прийшли в бригаду ученицями в 1984 році. І вже в кожної третій розряд, всі вже одержали кімнати в гуртожитку, працюють відмінно.

Прогулів у нас немає. Допомагає в роботі й те, що працюємо з застосуванням коефіцієнта трудової участі. Тільки одного разу, в 1983 році, довелось знизити його робітниці. Після того — жодного порушення. Два рази за минулий рік наш колектив був переможцем соціалістичного змагання по тресту.

Дівчата не тільки хороші спеціалісти, а й прекрасні люди — дружні, справедливі, добрі. Пам'ятаю, обрали мене делегатом на XXVI з'їзд Компартії України. Скільки поздоровлень, теплих, щирих слів почула я від своїх подруг! Успіх кожної з нас — спільний успіх. І моя нагорода — орден «Знак Пошани» — це відзнака самовідданої праці всього колективу.

Є в нас і наболілі проблеми. Всім добре відома істина: людина повинна жити й робити все красиво. І як стає прикро, коли твій труд, старання зведені нанівець. Потрібно, щоб спочатку працівники СУ-557 виконували свою роботу, а потім ми — маляри. А під час будівництва нещодавно зданого дитсадка вийшло так, що сантехніки запізнилися. Ми вже побілили, пофарбували, а після цього вони приступили до роботи і все зіпсували. Тепер «латаємо» дірки. А це перевитрата матеріалів робочого часу, і задоволення ніякого.

В проекті Основних напрямів економічного і соціального розвитку країни підкреслюється: «Поліпшити організацію будівельного виробництва. Ширше впроваджувати передові форми і методи праці, розвивати бригадний підряд, укрупнювати бригади, удосконалювати організацію їх роботи.

Підвищити відповідальність проектних та будівельних організацій за науково - технічний рівень будівельної продукції».

Вирішення цих завдань залежить від високої свідомості кожного будівельника.

Г. БЕЛЯЄВА,
бригадир малярів будівельного управління № 3.

Посильний внесок

Відбулися сходи громадян сіл, підпорядкованих Бандурівській сільській Раді народних депутатів. Головне питання, яке вирішувалося на них, участь селян у виконанні Продовольчої програми. 98 пенсіонерів, трудівників радгоспу імені Гагаріна уклали договори на продаж державі лишків сільськогосподарської продукції. По 1000 кілограмів молока зобов'язались продати директор Ясинуватської восьмирічної школи Н. М. Філіпова, шофер Г. П. Авраменко, пенсіонер А. Ф. Сінокоп. А найбільше, 2000 кілограмів молока дала слово реалізувати Євдокія Михайлівна Гончарей. Вже кілька років як вона вийшла на пенсію, та продовжує трудитись у господарстві.

Дирекція радгоспу надає допомогу власникам підсобних господарств у забезпеченні кормами, транспортом для вивезення лишків продукції. Весною їм будуть виділені випаси та ділянки для заготівлі сіна.

Активно почали здавати молоко Л. П. Губа, М. Я. Вдовиченко, Н. М. Лисенко, І. Т. Бахтала, Р. В. Самусенко та інші. Його вже здано близько 3000 кілограмів.

Ю. КУЦАК,
голова постійної сільськогосподарської комісії сільради.

Слідами наших виступів

«ТЯГАНИНА»

Під таким заголовком 4 грудня минулого року «Ленінський прапор» опублікував критичну кореспонденцію, в якій говорилося про неузгодженість в роботі управління житлово - комунального господарства та ремонтно-будівельного управління виробничого об'єднання «Олександріявугілля».

Як повідомила редакції начальник виробничо-технічного відділу УЖКГ Г. С. Дьякова, факти мали місце.

Після виступу газети було проведено загальні збори мешканців будинку № 62 по вулиці Свердлова, про ремонт якого йшла мова в публікації.

У зв'язку з тим, що маневровий фонд УЖКГ не має центрального опалення, а палива мешканці не одержують, будинок буде звільнено для капітального ремонту в травні 1986 року.

Квартиронаймач П. І. Куліков згодився проживати на квартирі, куди виселився.

Промисловість, транспорт

Підбито підсумки роботи промислових підприємств міста за січень 1986 року. За даними районного інформаційно - обчислювального центру державної статистики виробничі колективи справилися з планами реалізації продукції так (перша графа — виконання плану за січень, друга — темпи росту порівняно з відповідним періодом минулого року в процентах):

ВУГІЛЬНА ПРОМИСЛОВІСТЬ		
Шахта імені Ленінського комсомолу	117,5	116,4
Шахта «Верболозівська»	109,6	4 р.
Теплоелектроцентраль № 3	108,5	123,9
Розріз «Морозівський»	107,6	106
Рудоремонтний завод	106,7	105,4
Розріз «Верболозівський»	106,6	111,5
Теплоелектроцентраль № 1—2	106,5	113,3
Брикетна фабрика «Димитровська»	106,2	в 1,6 р.
Брикетна фабрика «Байдаківська»	104,9	120,1
Управління по монтажу, демонтажу і ремонту гірничошахтного устаткування	103,9	107,4
Розріз «Бандурівський»	103,3	92,5
Шахта «Світлопільська»	103,1	78,9
Райенергоуправління	102,9	107,7
По Олександрійській групі підприємств виробничого об'єднання «Олександріявугілля»	**106,7**	**120,3**

Успішний трудовий старт взяли гірники у першому році нової п'ятирічки. Всі без винятку вугільні підприємства справилися з планами січня. Цьому сприяє змагання за гідну зустріч XXVII з'їзду КПРС, в ході якого було розкрито глибинні резерви і приведено в дію.

Значно збільшили обсяг реалізації продукції порівняно з відповідним періодом 1985 року колективи шахти «Верболозівська» (в чотири рази), брикетної фабрики «Димитровська» (в 1,6 раза).

З початку року додатково до завдання видобуто 23 тисячі тонн вугілля, вироблено близько 8 тисяч тонн брикетів. Енергетики виробили більше 2 мільйонів кіловат-годин надпланової електроенергії та понад 15 тисяч Г/калорій тепла.

Загалом реалізовано надпланової продукції на 873 тисячі карбованців.

ТАК ПРАЦЮВАЛИ ІНШІ ПІДПРИЄМСТВА МІСТА:

Швейна фабрика	126,6	127,8
Механічний завод	125,2	146,4
Завод продтоварів	118	97,1
Пивоварний завод	116,9	114,9
Завод «Автоштамп»	116,3	121,6
Ремонтно-механічний завод комбінату «Кіровоградважбуд»	105	106,5
Завод гірського воску	103,9	99
М'ясокомбінат	103,8	97,5
Цегельний завод	103,2	153,1
Меблева фабрика	102,3	102,7
Фабрика діаграмних паперів	101,9	102,1
Ремонтно-механічний завод «Укрремтресту»	101,8	101
Завод підйомно-транспортного устаткування	101,6	128,5
Молокозавод	101,3	120,4
Учбово-виробниче підприємство УТОС	101,2	110,3
Електромеханічний завод	101,1	119,3
Авторемонтний завод	100,8	102,6
Завод залізобетонних виробів	100,2	132,3
Друкарня	100	100
По місту	**105,6**	**115,3**

З хорошими показниками зустрічають трудящі міста XXVII з'їзд КПРС. За січень немає жодного відстаючого підприємства. Слід підкреслити, що більшість колективів значно збільшила обсяг випуску продукції проти попереднього періоду. Наприклад, на 20—50 процентів зріс обсяг реалізації продукції на заводах: механічному, «Автоштамп», підйомно - транспортного устаткування, залізобетонних виробів, цегельному, швейній фабриці, молокозаводі. Загалом по місту цей показник збільшився проти січня 1985 року на 15,3 процента.

З початку року додатково до плану вироблено 16 тонн вуглелужних реагентів, 40 тонн чавунного литва, на 320 тисяч карбованців низьковольтної апаратури, 46 тисяч квадратних метрів діаграмних стрічок, на 36 тисяч карбованців поліграфічного устаткування, 50 тисяч штук цегли, 226 кубометрів збірного залізобетону, 135 диван-ліжок, 21 тонну хлібобулочних виробів та інше. Загалом з початку року реалізовано надпланової продукції майже на 2 мільйони карбованців.

Усі підприємства міста (крім заводу залізобетонних виробів) у січні справилися з планами реалізації продукції з урахуванням зобов'язань по поставках.

План по випуску продукції вищої категорії якості за січень виконано на 105 процентів. Завдання по виробництву товарів народного споживання виконано на 114,9 процента.

Автотранспортні підприємства міста працювали так (перша графа — виконання плану автоперевезень за січень 1986 року у процентах, друга — перевезено вантажів додатково до завдання в тисячах тонн):

Автобаза виробничого об'єднання «Олександріявугілля»	104,4	89,4
Автобаза № 23	103,8	6
Автотранспортне підприємство № 10062	100	
По місту	**103,9**	**105**

Колектив АТП № 10011 план перевезення пасажирів за січень 1986 року виконав на 100,5 процента. Залізничники вантажно - транспортного управління виробничого об'єднання «Олександріявугілля» справилися з планом січня на 107,5 процента, перевізши додатково до завдання 59,8 тисячі тонн народногосподарських вантажів.

Як вас обслуговують

Репортаж

Приємного апетиту

Обідня перерва. В нову їдальню міжгосподарської пересувної механізованої колони поспішають робітники, інженерно-технічні працівники, службовці... Тут їх привітно зустрічають працівники їдальні, стараються якнайшвидше і якнайкраще обслужити.

Заходжу до обіднього залу і я. Тут панує порядок і затишок. Відразу видно, що господарки люблять свою роботу.

Коли більшість будівельників уже пообідала, я познайомилася з працівниками закладу громадського харчування. Завідує їдальнею Любов Олександрівна Васильєва, а кухарем працює Лідія Пилипівна Казарінова. Обидві чимало зусиль доклали для того, щоб як слід обладнати їдальню, зробити її затишною.

Лідія Пилипівна готує смачно. І меню різноманітне.

Районний комбінат громадського харчування постачає сюди якісні продукти. Їдальня відкривається рано, і робітники, особливо одинаки, мають можливість поснідати, а ті, кому доводиться працювати на віддалених об'єктах, можуть придбати бутерброди, пиріжки, булочки на обід.

Знову стало людно в залі. Зайшли робітники цегельного цеху. На столах — хліб і до хліба, парує свіжий борщ, апетитно пахнуть котлети.

Підходжу до одного з столиків, запитую:

— Чи смачний обід?

— Ось покуштуйте борщу, — запрошують мене.— Як домашній.

До столу сідає Ніна Миколаївна Чередниченко, робітниця цегельного заводу. Знаю її як ветерана підприємства.

— Ніно Миколаївно, а вам обіди подобаються? — і відразу ж чую у відповідь:

—Не тільки мені, а й усім, хто тут харчується.

— Наші кухарі працюють добросовісно, всі говорять їм спасибі, — підключається в розмову старший майстер цегельного цеху, заступник секретаря парторганізації підприємства Ніна Іванівна Масловська.

І справді, доки я була в їдальні, не один раз чула, як дякували будівельники Лідії Пилипівні і Любові Олександрівні за смачний обід. А дехто й замовляв, що приготувати на завтра. Кухарі обіцяли обов'язково виконати їх замовлення.

О. ЄРЕМЕНКО,
сількор.

Успіх юних земляків

Нещодавно у Кіровограді пройшов перший тур чемпіонату УРСР та фінал IX обласної спартакіади з радіоспорту, присвячені 68-й річниці Радянських Збройних Сил та наступному XXVII з'їзду КПРС.

Силами мірялися 10 збірних команд області. Два дні тривали ці цікаві змагання. Переможцем першого туру чемпіонату УРСР та фіналу IX обласної спартакіади з радіоспорту стала команда Олександрійського міського спортивно - технічного клубу ДТСААФ, за який виступали радіоспортсмени Палацу піонерів та школярів — В. Зубенко, О. Підопригора, В. Гутнєв, В. Матяш.

На другій сходинці представники обласної радіотехнічної школи, на третій — команда міського комітету ДТСААФ з Олександрії.

Щодо особистого заліку, то місця розподілилися так: серед чоловіків чемпіоном області став П. Бондаренко з радіотехнічної школи обласного комітету ДТСААФ, на другому місці В. Зубенко — десятикласник Олександрійської СШ № 17.

У жіночій підгрупі чемпіонкою стала Л. Чінченко з обласної радіотехнічної школи, на другій сходинці О. Підопригора — дев'ятикласниця Олександрійської СШ № 5, на третій — І. Миколаєва з Світловодська.

Серед юнаків лідером став В. Гутнєв — дев'ятикласник Олександрійської СШ № 17.

Серед дівчат перше місце виборола дев'ятикласниця СШ № 2 з Олександрії В. Матяш. Другим призером стала Л. Заніздра з Кіровоградської СШ № 5, третім — Н. Капачинська з Олександрійської СШ № 17.

С. КРЯЧКО.

Диспансеризація населення

Турбота про здоров'я народу постійно в центрі уваги Комуністичної партії і Радянської держави. Яскравим виявом цього є щорічна диспансеризація всього населення нашої країни, здійснення якої було намічено на червневому (1983 р.) Пленумі ЦК КПРС.

Диспансеризація — це комплекс заходів, спрямованих на дальше зміцнення здоров'я населення, продовження активного життя радянських людей. Вона передбачає уважний контроль за станом здоров'я певних контингентів населення з вивченням умов їх праці і побуту, усунення причин, що сприяють виникненню і поширенню захворювань.

Прикро, що населення ще не досить активно бере участь в профілактичних оглядах, недооцінює їх значення.

Диспансеризацію сільського населення проводять медичні працівники фельдшерсько - акушерських пунктів, сільських лікарських амбулаторій та дільничних лікарень, а також центральної районної лікарні.

У минулому році загальною диспансеризацією у нашому районі було охоплено 73,8 процента населення. Медпрацівники багато роблять для того, щоб рівень диспансеризації був вищий. Графіки роботи медичних установ пристосовуються до розпорядку робочого дня колгоспників і робітників радгоспів. У поліклініках лікарі ведуть прийом в ранкові і вечірні години, а також в суботу. Виклики лікарів до хворого додому приймаються протягом всього дня. У вихідні і святкові дні медичне обслуговування здійснюють чергові зміни.

А от окремі керівники господарств, голови сільських Рад, секретарі партійних організацій недооцінюють важливості і складності загальної диспансеризації сільського населення, не подають медпрацівникам необхідної в цьому допомоги, зокрема в доставці людей у визначені дні на медогляди. Такі факти, зокрема, мали місце в колгоспах імені Калініна, «Перемога», імені Петровського, імені Фрунзе, імені Кірова, імені Енгельса.

Радянська держава не тільки бере на себе турботу про охорону здоров'я населення, а й зобов'язує кожного громадянина бережливо ставитися до свого здоров'я і до здоров'я всіх членів суспільства.

В. МИРОНЕНКО,
заступник головного лікаря Олександрійського району по медичному обслуговуванню населення.

На голубому екрані

СУБОТА, 22 ЛЮТОГО
І ПРОГРАМА ЦТ

10.00 «Здоров'я».
10.45 «Друзів не вибирають». Художній телефільм. 4 серія.
11.50 «Для всіх і для кожного».
12.20 «Переможці». «Тил — фронту».
13.40 «Чи вміємо ми відпочивати?». Науково-популярний фільм.
13.55 «Місто і підліток».
14.30 Новини.
14.45 Очевидне—неймовірне.
15.45 Фільм — дітям. «Дикий собака Дінго».
17.45 Людина. Земля. Всесвіт.
18.30 Мультфільми.
19.00 Новини.
19.05 Назустріч XXVII з'їзду КПРС. Програма, присвячена РРФСР.
20.05 Музично - поетична вистава «Пісня про Росію».
21.00 «Час».
21.40 Продовження музично-поетичної вистави «Пісня про Росію».
23.10 Чемпіонат світу з конькобіжного спорту. Спринтерське багатоборство.
23.40 Новини.
23.45 Чемпіонат Європи з легкої атлетики.

ПРОГРАМА УТ

10.00 Новини.
10.20 Ритмічна гімнастика.
11.30 «Інтерклуб».
12.15 На здобуття Державної премії УРСР імені Т. Г. Шевченка 1986 р. Творчість композитора Б. Яровинського.
12.55 Новини.
13.10 Для дітей. «Носорог та жирафа». Лялькова вистава.
13.50 Сатиричний об'єктив.
14.20 «Наука і час». Здійснюється програма «Енергокомплекс». Передача 1.
14.50 «Таланти твої, Україно».
15.50 Факти свідчать.
16.25 «Сини Вітчизни».
17.05 Вперше на екрані УТ художній фільм «Талісман».
18.05 Письменницькі діалоги.
18.45 «Скарби музеїв України». О. Мойсеєнко. «Перша Кінна».
19.00 Актуальна камера.
19.35 Кіноогляд «Резонанс».
20.45 На добраніч діти!
21.40 В. Єжов. «Солов'їна ніч». Вистава. В перерві — 22.45 Новини.

II ПРОГРАМА ЦТ

8.00 Гімнастика.
8.15 Грає духовий оркестр Державного Великого театру СРСР.
8.30 Ритмічна гімнастика.
9.00 «Каспійський тюлень». Документальний телефільм.
9.10 Музична передача «Ранкова пошта».
9.40 Документальний екран.
10.40 Ф. Шопен. Концерт № 1 для фортепіано з оркестром.
11.20 Прем'єра документального фільму «Солідарність з народом Південної Африки».
11.40 Вальс на теми оперети Й. Штрауса «Циганський барон».
11.50 «Директор». Художній фільм. 1 серія.
13.00 Клуб мандрівників.
14.30 Світ і молодь.
15.00 Прем'єра телевистави «Безсонна ніч» (Греція).
15.55 В суботу ввечері. «Одного разу взимку».
17.25 «Навколо сміху». Вечір гумору в Концертній студії Останкіно.
20.00 Вечірня казка.
20.15 Чемпіонат світу з біатлону.
21.00 «Час».
21.40 Екран пригодницького фільму. «У давніх ритмах».

Редактор
М. НОВИКОВ.

Оголошення, довідки

ОЛЕКСАНДРІЙСЬКЕ СЕРЕДНЄ ПРОФЕСІЙНО - ТЕХНІЧНЕ УЧИЛИЩЕ № 17 ОГОЛОШУЄ ПРИЙОМ УЧНІВ

на 1986—1987 навчальний рік. Училище готує кадри для роботи на Олександрійському електромеханічному заводі імені XXV з'їзду КПРС по спеціальностях:

на базі 8 і 10 класів:
токар-револьверник,
шліфувальник,
оператор верстатів з програмним управлінням,
наладчик верстатів і маніпуляторів з програмним управлінням,
випробувач електричних машин, апаратів і приладів,
слюсар-ремонтник промислового обладнання,
електромонтер по ремонту електрообладнання,
слюсар по контрольно - вимірювальних приладах і автоматиці,
наладчик токарних автоматів і напівавтоматів,
наладчик автоматичних ліній верстатів,
слюсар-інструментальник,
фрезерувальник.

На базі 8 класів строк навчання 3 роки. Учні забезпечуються безплатним харчуванням, робочим і вихідним одягом, взуттям.

Після закінчення училища учні одержують диплом про середню освіту і розряд по набутій спеціальності. Відмінникам навчання надаються переваги при вступі в технічні вищі учбові заклади.

На базі 10 класів строк навчання—1—1,5 року. В залежності від обраної спеціальності учні одержують стипендію 30 крб. і доплату до стипендії за рахунок підприємства в розмірі до тарифної ставки початкового розряду (80—85 крб.).

Під час проходження виробничої практики всі учні одержують 50 процентів заробітку. Іногородні забезпечуються впорядкованим гуртожитком.

Початок занять з 1 вересня 1986 року.

Документи приймаються приймальною комісією щоденно, крім неділі, з 8.30 до 16-30 години.

Адреса училища: 317929, м. Олександрія, вулиця Героїв Сталінграда, 2б.

Їхати автобусами №№ 3, 5-А, 9 до кінцевої зупинки «Південний мікрорайон». **ДИРЕКЦІЯ.**

АВТОТРАНСПОРТНОМУ ПІДПРИЄМСТВУ № 10011 ПОТРІБНІ НА ПОСТІЙНУ РОБОТУ:

водії, які мають категорію «Д», для роботи на автобусах по місту,
кондуктори,
контролери автобусів на лінії,
токарі,
газоелектрозварювальники,
комендант гуртожитку.

Водії, кондуктори, контролери забезпечуються форменим одягом. Робітники забезпечуються паливом на пільгових умовах.

Одиноким надається гуртожиток.

Проїзд на роботу і в зворотному напрямку за рахунок підприємства. У віддалені пункти в нічний час розвозить черговий автобус.

За довідками звертатися у відділ кадрів АТП № 10011 на адресу: м. Олександрія, вул. Свердлова, 43. Телефон 2-07-68.

АДМІНІСТРАЦІЯ.

ОЛЕКСАНДРІЙСЬКОМУ МІСЬКРАЙОННОМУ ПРАВЛІННЮ ДОБРОВІЛЬНОГО ПРОТИПОЖЕЖНОГО ТОВАРИСТВА ПОТРІБНИЙ НА РОБОТУ

ШОФЕР на агітмашину ГАЗ-52.

За довідками звертатися на адресу: м. Олександрія, Дніпропетровське шосе, 6.

АДМІНІСТРАЦІЯ.

Колектив учителів та учнів Олександрійської середньої школи № 13 висловлює глибоке співчуття вчительці географії Кірік Катерині Іванівні з приводу смерті її чоловіка, учасника Великої Вітчизняної війни, колишнього вчителя російської мови і літератури

КОКОУЛІНА ЄВГЕНІЯ ІВАНОВИЧА.

Адміністрація, партійна, профспілкова організації Олександрійського управління «Міжрайпаливо» глибоко сумують з приводу передчасної смерті працівника управління

СКЛЯРЕНКА ВОЛОДИМИРА МАРТИНОВИЧА

і висловлюють співчуття рідним і близьким покійного.

«ЛЕНИНСКОЕ ЗНАМЯ» — орган Александрийских городского и районного комитетов Компартии Украины, городского и районного Советов народных депутатов Кировоградской области (выходит на украинском языке).

АДРЕСА РЕДАКЦІЇ:
317900, м. Олександрія,
вул. Шевченка, 74.

ТЕЛЕФОНИ: редактора — 2-23-45, відділів: партійного життя — 2-24-33, промисловості—2-36-63, сільського господарства—2-27-93, відповідального секретаря — 2-35-63, відділу листів — 2-01-43, приймальні — 2-22-32, бухгалтера — 2-27-93.

Спосіб друку високий. Газету виготовили поліграфісти: лінотиліст В. І. Столбаненко, складачі В. Є. Приходько, М. Г. Матюшенко, друкар О. Д. Кучеренко.

Олександрійська міська друкарня Кіровоградського облуправління у справах видавництв, поліграфії і книжкової торгівлі.
Індекс 62065. Телефони: 2-31-35, 2-34-70. Тираж 28114.
м. Олександрія, вул. Шевченка, 81.
Зам. № 1449.

ПРОЛЕТАРІ ВСІХ КРАЇН, ЄДНАЙТЕСЯ!

ГАЗЕТА НАГОРОДЖЕНА ПОЧЕСНОЮ ГРАМОТОЮ ПРЕЗИДІЇ ВЕРХОВНОЇ РАДИ УРСР

Ленінський прапор

Лютий
21
П'ятниця
1986
№ 30 (10398)
Ціна 3 коп.
Газета виходить у вівторок, середу, п'ятницю, суботу.

ОРГАН ОЛЕКСАНДРІЙСЬКИХ МІСЬКОГО ТА РАЙОННОГО КОМІТЕТІВ КОМПАРТІЇ УКРАЇНИ, МІСЬКОЇ ТА РАЙОННОЇ РАД НАРОДНИХ ДЕПУТАТІВ КІРОВОГРАДСЬКОЇ ОБЛАСТІ

ГАЗЕТА ВИДАЄТЬСЯ З 26 БЕРЕЗНЯ 1919 РОКУ

ПЛЕНУМ ЦК КПРС

18 лютого 1986 року відбувся Пленум Центрального Комітету Комуністичної партії Радянського Союзу.

Пленум обговорив такі питання:

1. Про політичну доповідь Центрального Комітету КПРС XXVII з'їздові Комуністичної партії Радянського Союзу.

2. Про основні підсумки загальнопартійного і загальнонародного обговорення проекту нової редакції Програми КПРС і внесення його на розгляд XXVII з'їзду КПРС.

3. Про підсумки обговорення змін у Статуті КПРС і внесення проекту зміненого Статуту партії на розгляд XXVII з'їзду КПРС.

4. Про доповідь XXVII з'їздові КПРС про Основні напрями економічного і соціального розвитку СРСР на 1986—1990 роки і на період до 2000 року.

5. Про підсумки всенародного обговорення проекту «Основні напрями економічного і соціального розвитку СРСР на 1986—1990 роки і на період до 2000 року» і внесення цього проекту на розгляд XXVII з'їзду КПРС.

У цих питаннях заслухано доповіді товаришів Горбачова М. С. і Рижкова М. І. Пленум схвалив подані доповіді, проекти нової редакції Програми КПРС, зміненого Статуту партії та Основних напрямів і прийняв рішення внести ці документи на розгляд XXVII з'їзду Комуністичної партії Радянського Союзу, який має відбутися.

На Пленумі розглянуто організаційні питання.

Пленум обрав т. Єльцина Б. М. кандидатом у члени Політбюро ЦК КПРС і увільнив його від обов'язків секретаря ЦК КПРС у зв'язку з переходом на роботу в Московський міський комітет партії,

Пленум увільнив т. Гришина В. В. від обов'язків члена Політбюро ЦК КПРС у зв'язку з виходом на пенсію.

Пленум увільнив т. Русакова К. В. від обов'язків секретаря ЦК КПРС у зв'язку з виходом на пенсію за станом здоров'я.

(ТАРС).

Турботи овочівників

ПЕРЕД овочівниками району у першому році дванадцятої п'ятирічки стоять напружені, але реальні завдання. Необхідно виростити городину на площі 1400 гектарів і продати державі 12 тисяч тонн капусти, огірків, помідорів, перцю, баклажанів та інших овочів.

Трудівники городніх бригад та механізатори ще з осені почали готуватись до цієї відповідальної роботи. Під оранку було внесено необхідну кількість органічних та мінеральних добрив. Нині овочівники живуть турботою про те, щоб виростити добру розсаду.

Активно почали підготовку до овочевого сезону трудівники колгоспів імені Леніна, «Ленінським шляхом», «Червоний прапор», «Маяк», імені Кірова, де керівниками городніх бригад Р. П. Лєнь, О. Д. Метка, А. К. Крячко, Л. М. Вдовиченко та Т. С. Мірошниченко. Тут відремонтовано парники, рами, висіяно насіння ранньої капусти.

Зволікають з вирощуванням розсади ранніх овочів у колгоспах імені Володимира Ульянова, імені Димитрова, імені Калініна, імені Енгельса, «Росія». Парникове господарство тут не приведене в порядок, не припасено необхідної кількості насіння овочевих культур. Така картина спостерігається у цих колгоспах кожного року.

Для того, щоб забезпечити населення овочами в запланованому асортименті, необхідно додатково виростити близько 10 мільйонів рослин розсади під тимчасовими плівковими спорудами. Вже зараз необхідно готувати під них площу.

Важлива запорука високого урожаю городини — висів якісного насіння. На жаль, колгоспи та радгоспи району ще не повністю забезпечені насінням помідорів, пізньої капусти, столових буряків, цибулі. На значних площах будуть вирощуватись овочі нерайонованих, неперспективних сортів. Відповідальність за це повністю несе міжрайонне об'єднання «Сортнасіннєовоч».

На 400 гектарах городина минішнього року буде вирощуватись за астраханською технологією. Це дасть змогу значно підвищити урожайність овочів, скоротити втрати ручної праці на їх вирощування. Нині слід завершити підготовку техніки до робіт за цим прогресивним методом. Це в першу чергу стосується колгоспів «Червоний прапор», імені Леніна, «Прогрес». Значний резерв підвищення урожайності овочевих культур — ефективне використання зрошення. Поливні ділянки городини у районі становлять 650 гектарів. Найбільші вони у колгоспах імені Леніна, «Червоний прапор», «Заповіт Леніна». Та у минулі роки зрошення городів у цих господарствах майже не проводили. Керівникам вказаних колгоспів слід подбати, щоб нинішнього літа зрошення працювало на урожай.

Вже зараз слід подбати про виготовлення достатньої кількості тари для транспортування овочів. Це поки що залишається болючим питанням. Минулого року, наприклад, траплялись випадки, коли у торговельній мережі міста не було помідорів, в той час як у колгоспах «Перемога», імені Калініна, «Заповіт Леніна» ці овочі були зібрані, та не відправлялись у місто через відсутність ящиків.

Механізаторам, овочівникам, шефам з міста, спеціалістам агрономічної служби, керівникам колгоспів і радгоспів вже зараз необхідно активно включитись у роботу з тим, щоб на столі у трудящих міста завжди були овочі.

XXVII з'їзду КПРС — 27 ударних тижнів

Друга перемога друкарів

Переможцем тижня, що тривав з 10 по 16 лютого і був присвячений Дню Радянської Армії і Військово-Морського Флоту, у місті визнано фабрику діаграмних паперів.

Колектив друкарів з самого початку року підтримує високі темпи роботи. Він уже виробив додатково близько 100 тисяч квадратних метрів діаграмних стрічок. Продуктивність праці на 2,6 процента перевершує плановий показник.

На фініші ударної передз'їздівської вахти рекордних результатів у праці добивається бригада перемотувальників, яку очолює А. Р. Єфременко. Відмінно працює машиніст різальних машин Тетяна Пістружак, яка за зміну дає по півтори норми. На неї рівняються інші.

Це друга перемога друкарів на передз'їздівській вахті серед підприємств міста.

ФОТОФАКТИ



Понад тридцять років трудиться дояркою на першій молочнотоварній фермі колгоспу імені Шевченка Любов Василівна ГРЕЧАНА. Вона завжди йде в авангарді соціалістичного змагання серед тваринників господарства. В минулому році надоїла від кожної корови своєї групи по 3096 кілограмів молока. Зараз щоденні надої від корови становлять 9 кілограмів.

* * *

Механізатор першого класу Іван Григорович КРАВЦОВ у першій тракторній бригаді колгоспу імені Шевченка третій рік очолює ланку по ремонту сільгоспінвентаря. До її складу входять комбайнери Аркадій Іванович Муравйов, Віктор Олександрович Скік. Ланка раніше графіка закінчила ремонт інвентаря. Зараз механізатори вивозять на поля зчіпки і борони, комплектують сівалки.

На знімках: Л. В. ГРЕЧАНА; А. І. МУРАВЙОВ, І. Г. КРАВЦОВ, В. О. СКІК.



Хто як виробляє молоко

Дані про надій молока в колгоспах і радгоспах району в кілограмах від кожної корови за день 19 лютого (перша графа — в нинішньому році, друга — було в цей день торік):

«Прапор комунізму»	7,4	6,5	
«Заповіт Леніна»	7,0	7,7	
«Червоний прапор»	6,5	6,0	
ім. Димитрова	6,4	5,1	
ім. Калініна	6,3	5,9	
«Росія»	6,2	5,9	
ім. Фрунзе	6,1	4,9	
«Прогрес»	5,9	6,2	
ім. Петровського	5,8	4,7	
«Перемога»	5,7	5,3	
ім. Шевченка	5,7	5,8	
ім. В. Ульянова	5,7	7,8	
«Україна»	5,6	4,3	
«Ленінським шляхом»	5,6	6,3	
ім. Кірова	5,5	4,7	
«Маяк»	5,4	5,3	
ім. Леніна	5,2	5,3	
ім. Карла Маркса	4,8	4,9	
ім. Енгельса	4,8	5,1	
ім. Свердлова	4,6	4,7	
По колгоспах	**5,7**	**5,5**	
РАДГОСПИ			
Кінзавод	8,0	8,1	
Цукрокомбінат	7,9	7,3	
Радгосп-технікум	7,6	9,0	
«Шарівський»	6,9	6,0	
«Більшовик»	6,6	5,8	
ім. Гагаріна	5,1	4,0	
По району	**5,9**	**5,6**	

З'ЇЗДУ ПРИСВЯЧУЄМО

Бригада прохідників шахти «Світлопільська», яку очолює В. Г. Юхименко, змагаючись за гідну зустріч XXVII з'їзду КПРС, достроково виконала план двох місяців першого року дванадцятої п'ятирічки. У рахунок березня уже пройдено 37 метрів гірничих виробок.

Високопродуктивно працювали прохідники В. П. Кручинін, І. К. Солонина, В. А. Чернишов та М. Є. Сторчовий. Дружна робота прохідників сприяла достроковому виконанню двомісячного плану в цілому по другій підготовчій дільниці, якою керує О. В. Дудник.

М. ЗАГОРУЛЬКО.

Сьогодні в номері:

- ПЛЕНУМ ЦК КПРС — 1 стор.
- Звіти і вибори в колгоспах — 2 стор.
- Листи трудящих — 3 стор.

Кращі бригади

Чотири бригади комуністичної праці фабрики діаграмних паперів підтвердили це високе звання. Це бригада «Зигзаг», яку очолює В. Ф. Єрмаков, та бригада по перемотуванню чистої стрічки (бригадир Н. Р. Єфременко) з друкарського цеху № 2, комсомольсько-молодіжний колектив «Трафарет», яким керує Г. Д. Волкова, і бригада брошурувальників (бригадир К. І. Ткаченко) з друкарського цеху № 3.

А бригаді по виготовленню діаграмної стрічки, де бригадиром В. О. Різниченко (цех № 1), звання колективу комуністичної праці присвоєно за підсумками соціалістичного змагання 1985 року. Тут найвищий коефіцієнт якості продукції, колектив постійно перевиконує змінні норми, трудиться ритмічно, без порушень виробничої дисципліни. В бригаді 23 ударники комуністичної праці і в основному це молодь.

Приклад у роботі подають депутат обласної Ради народних депутатів, машиніст перемотувально-різальних машин Надія Прозван, друкарі Сергій Бондаренко, Віктор Кульга, Галина Кругленко.

В. КАШКАЛДА,
інженер відділу праці та зарплати.

Звіти і вибори в колгоспах

З опущеними вітрилами

Хто уважно слухав звітну доповідь голови колгоспу «Україна» С. С. Жафалаяна на недавніх звітно-виборних колгоспних зборах, скаже: дійсно, ось уже кілька років господарство наче корабель, що опустив вітрила, стоїть на місці. Гірше того, у багатьох випадках здає колись завойовані трудові позиції. З хвилюванням говорили про це з трибуни звітно-виборних колгоспних зборів завідуюча свинокомплексом Л. І. Зайцева, механізатор В. Д. Мельниченко, бригадир по кормовиробництву А. Д. Тищенко, завідуюча молочнотоварною фермою № 1 Г. С. Мажара та інші.

По більшості показників зменшено продаж продукції полів і ферм державі. Що ж було продавати, коли середньорічний збір зерна з гектара в 1981—1985 роках становив лише 22,6 центнера. Це на 6,4 центнера менше, ніж збирали в попередньому п'ятиріччі. Лише по 119 центнерів з гектара торік видали цукрові буряки, по 28 центнерів картоплі.

Чому так сталося, на звітно - виборних зборах розповів механізатор В. Д. Мельниченко.

— У колгоспі, — сказав він, — постійно міняли кадри головних агрономів. Було, наряд дає один, а вже про його виконання питає інший. Ми часто сіяли в грунт сміття замість високоякісного сортового насіння. Десятки гектарів цукрових і кормових буряків залишалися взагалі непрорваними та непросапаними. Картоплю також ніхто не обробляв. Заглушена бур'янами, вона навіть не повертала насіння.

Звітуючи, голова притишив голос, коли говорив, що торік на гектар ріллі внесено лише по 5,3 тонни органічних добрив. Якщо нагадати, що на кінець 1980 року тут уже вносили по 6,3 тонни органіки на гектар ріллі, то це серйозний крок назад. Тим більше, як говорив на звітно-виборних колгоспних зборах виконуючий обов'язки головного агронома І. І. Воробйов, всі ферми колгоспу забиті гноєм. Звідки ж тоді чекати високих врожаїв.

Значних втрат продукції рільництва колгосп зазнає через затягування строків сільськогосподарських робіт, порушення вимог агротехніки.

Нічим похвалитися правління колгоспу «Україна» і в тваринництві. Середньорічне виробництво продукції ферм, вихід молодняка тут нижчий, ніж у десятій п'ятирічці. Зокрема, надої молока на фуражну корову зменшилися за цей час на 79 кілограмів, середньодобові прирости вати великої рогатої худоби — на 24 і свиней — на 31 грам.

Якщо торкнутися затрат на виробництво продукції, її собівартості, то складається враження, що в господарстві взагалі далекі від розуміння основних принципів соціалістичного господарювання, зокрема режиму економії. Виробництво цукрових буряків, картоплі, овочів, молока, яловичини, свинини і яєць було збитковим. Собівартість продукції полів і ферм у порівнянні з десятою п'ятирічкою в ряді випадків подвоїлася. Якщо, наприклад, центнер зерна в 1976—1980 роках обходився 4,23 карбованця, то торік — 8,12. Собівартість цукросировини зросла за цей час з 2,88 до 6,02 карбованця. Центнер картоплі обійшовся торік 57,47 карбованця.

На звітно-виборних ніхто не пояснив, як могло трапитись, що в колгоспі зменшився виробіток на умовний еталонний трактор, на зерновий комбайн, доходи на гектар сільськогосподарських угідь, виробіток валової продукції на працездатного колгоспника, тоді як зарплата зросла з 132 до 185 карбованців на місяць. Цей ріст зарплати у першу чергу стосується зайнятих на «кінно-ручних роботах», за якими ховаються різного роду шабашники.

Щоб інтенсивно вести сільськогосподарське виробництво, будувати на селі господарські та соціально-побутові об'єкти, житлові будинки, купувати нову техніку, сортове насіння, мінеральні добрива, породисту худобу, треба мати гроші. Звідки вони візьмуться в колгоспі «Україна», коли питома вага зарплати у валовому доході господарства становить аж 79 процентів.

Цього не сталось би, економічні показники господарювання були б значно кращими, якби правління колгоспу хоч від випадку до випадку вникало в питання економіки, займалося нею. За звітний період на засіданні правління жодного разу не обговорювали питання про стан продуктивності праці в бригадах і на фермах, про собівартість продукції, розвиток підсобних промислів, використання основних і допоміжних засобів, робочої сили тощо.

Є в колгоспі бюро економічного аналізу. Торік воно засідало лише три рази. Засідало так, для галочки, бо не прийняло жодного рішення чи рекомендації. А саме це бюро повинно вчасно аналізувати стан виробництва продукції та затрати на неї, вишукувати резерви та можливості підвищення продуктивності праці, зниження собівартості продукції, підвищення рентабельності всіх галузей колгоспного виробництва.

Тільки постійна увага до питань економіки може привести до поліпшення господарських справ у колгоспі «Україна». Ця увага допоможе подолати відставання і вивести господарство на рівень з передовими колгоспами району та області.

М. ІВАШКІВ.

Торговельники на фермах

У наше село нерідко приїздять працівники універмагу «Ювілейний». Вони розгортають торгівлю безпосередньо на фермах, в польових станах тракторних бригад.

У лютому працівники універмагу уже обслужили більше 300 доярок, телятниць, механізаторів, рільників.

Трудівники Головківщини щиро вдячні працівникам прилавка за культурне обслуговування.

М. СНІЖКО,
колгоспниця.

Народні контролери повідомляють

Дозорці колгоспу «Заповіт Леніна», розгорнувши в трудових колективах антиалкогольну пропаганду, ведуть наполегливу боротьбу з любителями «зеленого змія». Нещодавно вони не допустили до роботи Анатолія Туманова з п'ятої і Миколу Щурова з другої ферм, які були напідпитку.

* * *

На другій молочнотоварній фермі колгоспу «Прогрес», де завідуючою Л. І. Козинець, не бережуть кормів. Тут щодня біля корпусів залишаються непідібраними сіно, солома, сінаж.

Нещодавно за вказівкою бригадира рільничої бригади К. В. Торохтій з території ферми залишки грубих кормів вигорнули бульдозером у гній. Загальна вага їх становила 15 тонн.

Народні контролери господарства склали акт і передали його правлінню колгоспу для притягнення винних до відповідальності.

Репортаж

ПО-ГОСПОДАРСЬКИ

Дирекція шахти «Вербозозівська» звернулася до трудівників Олександрійської геологорозвідувальної експедиції з незвичайним проханням — зробити вентиляційний ствол. Шахті він потрібен, як повітря, інакше стояло питання про припинення робіт під землею.

Геологи зібралися на технічну раду.

— Попробуємо взятися,— сказав начальник дільниці Валентин Миколайович Сніжко. — Звичайно, справа нова, складна. Але ж у нас хлопці завзяті.

Наступного дня геологи енергійно взялися за підготовку до операції «Ствол». Всі добре знали, що треба все завершити за кілька змін.

Через день на об'єкт завезли все необхідне. Буровий майстер Микола Миколайович Бабак і бригадир



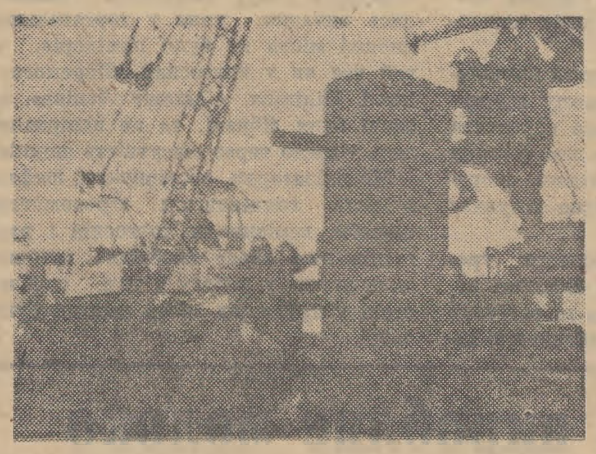

Володимир Миколайович Єрьомін чітко керували роботами. Умільці виготовили спеціальне долото збільшеного діаметра.

Натужно загудів буровий верстат, з-під міцносплавового леза вивернулися грудки мерзлої землі. Та бур пройшов усього кілька метрів і зламався. На ремонт пішло майже півзміни. При цьому відзначилися буровики Іван Якович Канюк, Віктор Іванович Приступа, Віктор Андрійович Гараська, Валентин Якович Болдирев і Василь Якович Болдирєв. Багато кмітливості і майстерності проявили газоелектрозварювальники Іван Миколайович Морощук, Володимир Олександрович Орлов.

І все ж кілька дорогих годин було втрачено. Організували цілодобову роботу. По суті протягом доби треба було пробурити 65 метрів земної товщі.

Людей забезпечили всім необхідним. І ось бур знову пішов у землю. Коли долото було на глибині 30 метрів, знову поламався інструмент. Причину виявили швидко: не витримували з'єднувальні фланці.

І тоді вирішили випробувати ріжучий інструмент на різьбовому з'єднанні. Але до цього дещо удосконалили долото.

Третій захід виявився вдалим. Після цього свердловину зачистили, для чого довелося зробити направляючий циліндр з гострою круглою коронкою.

Його кілька разів прогнали туди-сюди. І по суті ствол діаметром 1700 міліметрів був готовим. На все це знадобилося геологам 24 години. Зварити і опустити в ствол обсадну трубу і укріпити її вкругову — тобто зробити обсадку — це вже було здійснено швидко і просто. Роботу на об'єкті добре забезпечували злагодженими діями тракторист Олександр Лаврентійович Кащеєв та водій спецмашини Анатолій Якович Болдирєв.

Спеціалісти підрахували, що якби шахті довелося залучати підрядну спеціалізовану організацію здалека, то це обійшлося б в 400—500 тисяч карбованців. А попередні підрахунки показують, що вся робота геологів обійдеться в суму близько 30 тисяч карбованців. Ось який великий виграш принесла ця ініціатива.

В. КОЛЕСНИКОВ.

Червоний—жовтий—зелений

Поліпшити роботу первинних

Районна рада товариства автомотолюбителів УРСР, розглядаючи роботу первинних організацій товариства, визначила, що не всі вони на потрібному рівні виконують статутні вимоги. Роботу серед власників автомобілів та мотоциклів слід спрямовувати на підвищення культури руху на шляхах. Перш за все необхідно виключити з нашого життя випадки, коли за кермом п'яний водій. Рішуче слово у цій справі повинні сказати комісії по безпеці руху, які створено при первинних організаціях автомотолюбителів.

Кожний випадок порушення правил дорожнього руху потрібно розглядати на розширеному засіданні комісії. До обговорення причин порушення, його наслідків слід залучати якомога більше власників індивідуальних транспортних засобів.

Ради первинних організацій автомотолюбителів повинні активізувати діяльність по пропаганді правил дорожнього руху у школах та дитячих садках. Необхідно регулярно готувати і виступати перед дітьми та їх батьками з цікавими бесідами, лекціями, особливу увагу слід приділяти місцевим прикладам.

Потребує пожвавлення діяльність автомотодружин. За узгодженням з державтоінспекцією треба організовувати чергування на шляхах, особливо у вихідні і святкові дні.

Зробити 1986 рік роком зразкового дорожньо-транспортного руху — почесний обов'язок кожного члена товариства автомотолюбителів.

В. РОЖМАН,
голова райради товариства автомотолюбителів УРСР.

У рідній школі

Школа. Мабуть, немає жодної людини, яка б не пригадувала шкільних років. І цілком зрозуміло, чому з таким задоволенням приходять до рідної школи на традиційну зустріч випускники різних років.

Цього разу до школи прибуло понад 140 випускників.

Вечір відкрила вчителька російської мови і літератури, відмінник народної освіти УРСР А. Т. Гаврилова. Вона вітає випускників у стінах рідної школи і пропонує музичну сторінку вечора. Звучить «Гімн Радянського Союзу». Вокальна група 10-А класу виконує «Пісню про тривожну молодість», «Дев'ятий клас» та інші.

На сцені молода вчителька Т. П. Бондарчук. Вона читає вірш С. Острового «Жизнь». І всі присутні вслухаються в кожне його слово.

Окремі випускники нашої школи виконували інтернаціональний обов'язок в обмеженому контингенті військ в Афганістані. Сьогодні поруч з нами В. В. Тесленко, В. Н. Приходько, В. А. Савченко, М. М. Лисиченко, Е. М. Білокобильський. З захопленням слухають присутні виступи окремих з них.

Остання сторінка вечора — екзаменаційна. Веде її учитель-методист С. М. Коваленко. Один за одним на сцену підіймаються випускники, відповідають на запитання з книги свого життя.

Комсомольці вітають випускників квітами, а жовтенята 2-В класу виступили з інсценівкою «Куди будем».

Організатор позакласної та позашкільної роботи П. І. Шкоріна щиро вітає гостей, бажає успіхів у роботі, запрошує в будь-який час приходити до школи.

Цього вечора довго не згасав вогник у школі. Звучали пісні, розповіді. Чулися слова вдячності вчителям.

Л. БЕНЬКО,
вчителька СШ № 1.

Високі надої

Доярка третьої молочнотоварної ферми колгоспу імені Леніна Надія Володимирівна Немцану в минулому році набрала групу нетелей, роздоїла і від первісток одержала по 2700 кілограмів молока.

В нинішньому році тваринниця зобов'язалася надоїти по 3000 кілограмів молока від корови.

За сумлінну працю портрет Надії Володимирівни вміщено на Дошку пошани колгоспу.

Фото М. Пальчика.

НАМ ПИШУТЬ

З початку року до редакції надійшло 740 листів

Ні — гонці озброєнь

ТРУДЯЩІ цеху інструментального виробництва електромеханічного заводу провели мітинг, на якому прийняли «Звернення до президента США Р. Рейгана».

Відкрив мітинг секретар партбюро цеху, шліфувальник В. І. Кисов. Він поділився своїми думками про мирні ініціативи Радянського Союзу, про боротьбу усіх людей доброї волі за збереження миру на планеті. О. М. Саприкін розповів про тяжкі випробування, які випали на долю нашого народу в роки Великої Вітчизняної війни. «Ми не можемо допустити, щоб те страхіття повторились. Кожен із нас повинен своїм самовідданим трудом кріпити оборонну могутність Батьківщини», — сказав він.

Фрезерувальник Олександр Руденко, закінчуючи свій виступ, закликав усіх присутніх підтримати мирні радянські ініціативи і поставити свої підписи під прийнятим Зверненням.

Електроерозіоніст Ігор Олійник підкреслив, що продовживши мораторій на ядерні вибухи до 1 квітня 1986 року, Радянський Союз тим самим закликає і США припинити всі випробування.

Секретар комітету комсомолу цеху прес-форм Лілія Гусак зачитала Звернення. Учасники мітингу поставили свої підписи і закликали трудящих заводу й міста приєднатись до них.

М. ЧАБАН,
секретар комітету комсомолу електромеханічного заводу.

Робітнича підмога

Адміністрація ясел-садка № 16 санаторного типу кілька разів зверталася за допомогою до працівників рудоремонтного заводу. І завжди тут йшли нам назустріч.

Так сталося і цього разу. Вийшов з ладу двигун центрофуги великої пральної машини. Пралі були у розпачі: що ж робити? Адже кожного дня дітям потрібні чисті рушнички, білосніжні скатертини, інша білизна.

Знову звернулися на завод. І нам не відмовили. Начальник ремонтно-механічної дільниці О. А. Сорочан, старший майстер М. О. Василенко, слюсар А. Ф. Каменев за розпорядженням головного інженера заводу В. М. Чудникова відремонтували нам машину.

Велике вам спасибі, шановні товариші.

Колектив дошкільного закладу № 16.



У відповідь на Заяву

У відповідь на Заяву Генерального секретаря ЦК КПРС М. С. Горбачова про забезпечення миру в усьому світі колектив Олександрійського механічного заводу зобов'язався самовідданою ударною працею зміцнювати економічну і оборонну могутність Батьківщини і до відкриття XXVII з'їзду КПРС переказати в Радянський фонд миру півтораденний заробіток.

На робітничих зборах підтримано почин слюсарів-складальників бригади О. Ю. Павлюковського, яка зобов'язалася до XXVII з'їзду КПРС виконати план першого кварталу.

А. НАТАЛЬЧЕНКО,
позаштатний кореспондент.

Змагання з кульової стрільби

Цікаві і різнобічні заходи, присвячені 68-й річниці Радянської Армії та Військово-Морського Флоту і XXVII з'їздові КПРС, проводяться в міській середній школі № 5.

Учні зустрічаються з учасниками Великої Вітчизняної війни, ветеранами Збройних Сил країни, воїнами, які виконували інтернаціональний обов'язок в Демократичній Республіці Афганістан, колишніми випускниками школи, що зараз навчаються у військових училищах.

Згідно плану відбуваються спортивні змагання з кульової стрільби, приймаються нормативи з цивільної оборони, влаштовуються конкурси строю та пісні і т. д.

11 лютого на міських змаганнях з кульової стрільби серед загальноосвітніх шкіл наша команда у складі десяти юнаків і дівчат завоювала перше місце. На другому — команда школи № 17, на третьому — команда школи № 14.

Переможцям вручені грамоти і дипломи, їм оголошено подяки.

Особиста першість серед дівчат — в учениці нашої школи Валентини Поронкової. Друге місце розділили Інна Хрієнко з школи № 5 та Тетяна Біляєва з школи № 17. На третьому місці Наташа Лех з Мартоіванівської середньої школи.

Серед юнаків перше місце у Віктора Буряченка з середньої школи № 14, друге — у Володимира Зубенка із школи № 17, третє — у Олександра Заяц із школи № 13.

П. КАЧАН,
секретар парторганізації середньої школи № 5.

Культура обслуговування

Приведіть в порядок бочку

У нашому місті прижилася торгівля молоком з бочок. Не один раз купував з цього посуду молоко і я. До якості продукції, яку продають в такий спосіб, у мене претензій немає. А от дивитися на бочку інколи неприємно. Як правило, вона облита молоком, обмерзла, брудна. Крани нерідко несправні, молоко тече на землю.

Покупці, дивлячись на все це, певно, думають, що ні працівники торгівлі, ні працівники міської санепідемслужби не виконують своїх прямих обов'язків.

А. ШОРІН,
персональний пенсіонер.

Рейд

В якому стані пожежне господарство?

Наприкінці минулого року внаслідок самозагорання в радгоспі «Олександрійський» згоріло сіно. Трапилося це тому, що керівники згаданого господарства спеціалісти не здійснювали належного контролю за температурним режимом у скиртах.

Аналогічні та інші порушення правил пожежної безпеки мають місце ще в деяких господарствах району. Під час рейдової перевірки встановлено, що пожежна машина в колгоспі імені Кірова стоїть під відкритим небом, не заправлена водою. Приміщення, в яких встановлені телефонні апарати на фермах, на ніч закривають на замок. І сторожеві в разі виникнення пожежі немає змоги скористатися ними, щоб викликати допомогу.

У радгоспах «Олександрійський», імені Гагаріна, колгоспах імені Димитрова, «Прапор комунізму», імені Болодимира Ульянова на фермах відсутні первинні засоби пожежогасіння, в електромережі виробничих приміщень використовують нестандартні вставки запобіжників. Запасні евакуаційні виходи із корпусів захаращені різним мотлохом.

У гуртожитку селища Комінтерн громадяни Яким енко і Коваленко ввімкнули в мережу два саморобні електронагрівачі і обігрівали приміщення, хоч від перевантаження мережі погоріли розетки і в кімнаті було важко дихати від диму.

Виявила рейдова бригада порушення і в колгоспі «Маяк». Дитячий садок від контори правління тут не відокремлений протипожежною стіною. Біля приміщення дитсадка зроблено дерев'яну прибудову для вугілля.

У колгоспах імені Енгельса, імені Димитрова посади начальників пожежно-сторожової охорони тривалий час вакантні, чергування біля пристосованої для гасіння пожеж техніки не організовано. Голова правління колгоспу імені Димитрова Г. Д. Олійник був упевнений, що пожежі в господарстві не виникне. То для чого ж займатися дріб'язковими, на його погляд, питаннями протипожежної охорони? Але в листопаді минулого року від несправних електроприладів у приміщенні старої вівчарні сталася пожежа.

У колгоспі імені Свердлова кілька років тому було збудоване пожежне депо. Але воно використовується для інших цілей. Є й пожежна машина. Та стоїть вона просто неба. Цілодобове чергування тут також не організоване. 30 січня в господарстві було оголошено тривогу, але завідуючий гаражем Б. М. Лагно з кількома водіями більш як півгодини не могли завести пожежну машину.

Щоб поставити надійний заслін вогню, слід пам'ятати і виконувати правила пожежної безпеки: організувати цілодобове чергування, пожежні машини поставити в теплі приміщення, на території ферм та бригад не можна користуватися відкритим вогнем, обладнати тракто-ри вогнегасниками, в зразковому стані утримувати електрообладнання приміщень, на території ферм можна палити цигарки тільки у визначених для цього місцях, категорично забороняється тримати в корпусах грубі корми більш як добового запасу, та захаращувати евакуаційні виходи.

Б. АНТОНОВ — начальник відділу пожежної охорони облвиконкому, **С. КУДІН** — інспектор держпожнагляду району, **В. БОНДАРЕНКО** — інспектор районного комітету народного контролю.

Радяться охоронці природи

Відбулася звітно - виборна конференція міського товариства охорони природи. З доповіддю на ній виступив член президії товариства В. К. Ткаченко. Він відзначив, що природоохоронці міста вносять певний вклад у справу раціонального використання природних ресурсів і охорону навколишнього середовища. За останні роки значно зросли ряди членів товариства. Нині у 83 первинних організаціях воно об'єднує більше як 23800 чоловік. Поліпшилася робота секцій охорони надр, грунтів і зелених насаджень.

Та в роботі міського товариства охорони природи ще чимало недоліків. Недостаньо проводиться роз'яснювальна робота серед населення, мало лекцій і бесід на природоохоронну тематику на підприємствах і в організаціях. Слабо використовуються з цією метою технічні засоби — кіно, радіо. Не на всіх підприємствах, в організаціях, учбових закладах створені і діють первинні організації товариства. На цьому загострювали увагу і доповідач, і виступаючі — головний лікар міської санепідемстанції Л. Я. Гончаренко, інженер водопровідно - каналізаційного господарства М. І. Чегвінцева, інженер виробничого відділу геологорозвідувальної експедиції Т. В. Попова, головний технолог по охороні природи об'єднання «Олександріявугілля» В. І. Вовк, учениця СШ № 6 Наташа Кумпан, ректор університету «Природа» Д. П. Бернадський, прокурор міста А. П. Макій, відповідальний секретар обласного товариства охорони природи В. Т. Овсянніков, другий секретар міськкому Компартії України С. А. Балаянц.

На конференції обрано міську раду товариства охорони природи і його президію.

Головою президії міської ради товариства охорони природи обрано С. О. Замікулу, відповідальним секретарем — С. М. Вишковську.

„Дебют“ відкриває двері

З року в рік зростає популярність шахів і шашок у нашому районі. З метою дальшої популяризації цього виду спорту, надання методичної допомоги спортсменам Олександрійщини, за ініціативою райспорткомітету при радгоспі-технікумі створено шахово-шашковий клуб.

Нещодавно учасники першості району з шашок, а також гості стали свідками урочистого відкриття клубу. Почесне право перерізати стрічку надано учаснику Великої Вітчизняної війни, голові ради ветеранів спорту району Я. Д. Шепелю, призеру чемпіонату області з шашок, учениці радгоспу-технікуму І. Й. Пуляк та першорозряднику В. Н. Сачуку.

На урочистій лінійці, присвяченій відкриттю клубу і першості району з шашок, членів клубу привітали голова райспорткомітету В. І. Вовк, другий секретар райкому комсомолу А. Л. Івахнюк, лектор райкому Компартії України В. М. Юрченко.

Новому клубу дали назву «Дебют». Обрано раду клубу в складі 9 осіб.

Того ж дня у новому клубі проходили змагання з шашок у залік спартакіади, присвяченої XXVII з'їзду КПРС.

На п'ять очок відірвалась від найближчих переслідувачів команда № 1 радгоспу-технікуму. Вона виявилася найсильнішою. На другому місці команда цукрозаводу. І лише пів-очка відділяє від другого призера команду № 2 радгоспу-технікуму.

Серед сільських і селищних Рад командні місця розподілились так: на першому — приютівці, на другому — новопразьці, на третьому — головківці.

Напружено проходила боротьба і в особистих змаганнях. Не втративши жодного очка, чемпіоном району з російських шашок став представник колективу фізкультури радгоспу - технікуму, першорозрядник Г. В. Титаренко. Друге і третє місця розділили М. П. Феденко з цукрозаводу та учень радгоспу - технікуму О. Ф. Діброва.

Чемпіоном району з міжнародних шашок став викладач радгоспу - технікуму О. Д. Марченко. Друге місце, програвши лише чемпіонату виборов першорозрядник з цукрокомбінату В. А. Фронтов, а третім призером став учень радгоспу-технікуму В. В. Срібний.



Боротьба за призові місця серед жінок та дівчат, в основному, велася серед учениць радгоспу - технікуму І. Й. Пуляк, Н. Є. Рульової та Л. В. Чистікової. В такій послідовності й розмістилися вони на п'єдесталі пошани.

Всі переможці змагань нагороджені грамотами спорткомітету райвиконкому.

Хочеться побажати, щоб новостворений клуб «Дебют» став методичним спортивним центром у районі, а слідом за ним відкрилися аналогічні клуби і в інших населених пунктах району.

О. ПРАВДІН.

На знімку: під час змагань.

Фото М. Пальчика.

Телебачення

НЕДІЛЯ, 23 ЛЮТОГО
І ПРОГРАМА ЦТ

9.30 «Будильник».
10.00 «Служу Радянському Союзу!».
11.00 Музична передача «Ранкова пошта».
11.30 Клуб мандрівників.
12.30 Музичний кіоск.
13.00 Сільська година.
15.00 Прем'єра документального телефільму «Монологи про велику війну».
16.00 Новини.
16.05 Сьогодні — День Радянської Армії і Військово - Морського Флоту.
16.20 «Пісня Перемоги». Концерт.
18.00 Міжнародна панорама.
18.45 Вперше на екрані ЦТ. Художній фільм «Перша Кінна». 1 і 2 серії.
21.00 «Час».
22.30 Чемпіонат світу з ковзанярського спорту.
23.00 Чемпіонат Європи з легкої атлетики.

ПРОГРАМА УТ

10.00 Новини.
10.10 Ритмічна гімнастика.
10.40 Доброго вам здоров'я.
11.20 Музичний відеофільм
12.10 «Вперед, орлята!».
13.10 Новини.
13.20 «Наука і час».
13.50 «Ви нам писали». Музична передача.
14.35 Село і люди.
15.05 Мультфільм на замовлення.
16.00 Слава солдатська.
17.30 Програма «Братерство».
19.00 Актуальна камера.
19.35 Концерт.
20.40 На добраніч, діти!
21.00 «Час».
21.45 Вперше на екрані УТ художній фільм «День командира дивізії».
23.15 Новини.

II ПРОГРАМА ЦТ

8.00 На зарядку ставай!
8.15 «Якщо ворог не здається...». Художній фільм.
9.35 «Мамина школа».
10.05 А. Хачатурян. Концерт для скрипки з оркестром ре мажор.
10.40 Програма Ленінградської студії телебачення.
12.05 «Директор». Художній фільм. 2 серія.
13.20 Російська мова.
13.50 «Переможці». Зустріч ветеранів Сивашської і Залізної дивізій.
15.05 В гостях у клубу «Що? Де? Коли?».
16.20 «Квіти у вашому домі».
16.40 Діалог через космос. Телемісти Ленінград — Сіетл (США).
17.50 Чемпіонат світу зі співею. Фінал.
18.25 Із скарбниці світової музичної культури. Твори И.-С. Баха.
19.00 «У світі тварин».
20.00 Вечірня казка
20.15 Чемпіонат світу з біатлону.
21.00 «Час».
21.45 На екрані — кінокомедія. «Бережись автомобіля!».

Адреси вихідного дня

Кінотеатр «Жовтень». Кінофільми «Іди і дивись» (12. 15. 18); «Береги в тумані» (13, 16, 19); «Із життя Потапова» (10, 11, 21).

Кінотеатр імені Кірова. Кінофільм «Битва за Москву» фільм І «Агресія» (14, 17, 20).

Будинок культури шахти «Світлопільська». 23. II. Свято мистецтв «Партії славу співаємо». Огляд хорових колективів об 11 годині. Святковий концерт колективів художньої самодіяльності о 17 годині.

Палац спорту. 22. II. Першість міськради «Авангард» з волейболу серед команд колективів фізкультури. Початок о 10 годині.

Товариська зустріч ветеранів волейболу міст Світловодська і Олександрії. Початок о 10-30.

Змагання «Нумо, хлопці!». Початок о 15 годині.

Першість облради «Авангард» з волейболу серед сильніших команд фізкультури. Початок о 19 годині.

23. II. Першість облради «Авангард» з баскетболу серед сильніших команд фізкультури. Початок о 8 годині.

З 11-00. Першість міськради «Авангард» з волейболу серед колективів фізкультури.

О 15-00. Першість міськради ДСТ «Спартак» з волейболу серед команд фізкультури.

Стадіон «Шахтар». 22—23.II. Змагання з футболу на снігу на приз стадіону «Шахтар». Початок о 10 та 15-30.

Плавальний басейн «Дельфін». 22—23. II. Першість ДЮСШ плавання серед груп початкової підготовки. Початок о 15 та 10 год.

Редактор
М. НОВИКОВ.

Оголошення, довідки

ОЛЕКСАНДРІЙСЬКЕ СЕРЕДНЄ ПРОФЕСІЙНО - ТЕХНІЧНЕ УЧИЛИЩЕ № 17 ОГОЛОШУЄ НАБІР УЧНІВ НА 1986 РІК

з скороченим строком навчання (на денне і вечірнє відділення), осіб, які мають середню освіту, та юнаків, які повернулися з лав Радянської Армії, по спеціальностях:

ДЕННЕ ВІДДІЛЕННЯ:

Наладчик верстатів і маніпуляторів з програмним управлінням.

Слюсар-складальник електричних машин, апаратів і приладів.

Строк навчання 6 місяців. Учням виплачується стипендія в розмірі 80—85 крб.

ВЕЧІРНЄ ВІДДІЛЕННЯ

Наладчик верстатів і маніпуляторів з програмним управлінням.

Слюсар по контрольно-вимірювальних приладах і автоматиці.

Випробувач електричних машин, апаратів і приладів.

Слюсар-ремонтник промислового обладнання.

Наладчик токарних автоматів і напівавтоматів.

Строк навчання 1 рік. Початок занять на вечірньому і денному відділеннях по мірі комплектування груп.

Документи приймаються щоденно, крім неділі, з 8-30 до 16-30, в суботу — з 8-30 до 14 години.

Адреса училища: 317929, м. Олександрія, вулиця Героїв Сталінграда, 25. Їхати автобусами №№ 5, 5-а, 9 до кінцевої зупинки «Південний мікрорайон».

ДИРЕКЦІЯ.

ДО ВІДОМА КЕРІВНИКІВ ПІДПРИЄМСТВ, ПРОЕКТНИХ ОРГАНІЗАЦІЙ, КОЛГОСПІВ, РАДГОСПІВ І НАСЕЛЕННЯ

Якщо вам необхідно провести будь-які земляні роботи, виясніть у виконкомі міської Ради народних депутатів, чи не проходять на місці намічених робіт підземні кабельні лінії зв'язку і кому вони належать. В м. Олександрії діє ордерна система на розробку грунту. Всі будівельні організації, перш ніж проводити земляні роботи в зоні підземних комунікацій, повинні одержати в міськвиконкомі ордер (дозвіл) на проведення земляних робіт, якщо ці роботи плануються в межах міста.

На заміських ділянках траси підземні кабельні лінії зв'язку позначені замірними стовпчиками і попереджуючими знаками.

Згідно «Правил охорони ліній зв'язку», затверджених постановою Ради Міністрів СРСР від 22 липня 1969 року № 567, на виконання робіт в охоронній зоні підземних кабельних ліній зв'язку та радіофікації одержіть письмове погодження в таких підприємствах зв'язку:

— в кабельній дільниці № 3 ТУСМ-8 за адресою: 317922, м. Олександрія, пров. Блюхера, 11, телефон 2-31-97;

— в кабельній дільниці № 4 ТУРМС за адресою: 317921, м. Олександрія, вул. Культурна, 131, телефон 2-02-22;

— в районному вузлі зв'язку за адресою: 317900, м. Олександрія, пр. Леніна, 58, телефон 2-20-25.

Без дозволу виконкому і виклику представника підприємства, яке обслуговує кабельну лінію зв'язку, виконання робіт в охоронній зоні кабельної лінії забороняється.

За пошкодження кабельних ліній зв'язку Указом Президії Верховної Ради УРСР встановлена кримінальна відповідальність.

Адміністрації ТУСМ-8, ТУРМС, Олександрійського районного ЕТВЗ.

В м. Олександрії відкрито майстерню ПО РЕМОНТУ ШВЕЙНИХ МАШИН ВСІХ МАРОК

За довідками звертатися на адресу: м. Олександрія, вул. Червонокозача, 36, «Рембутехніка». Телефон 3-20-07.

АДМІНІСТРАЦІЯ.

Колектив редакції міськрайонної газети «Ленінський прапор» висловлює глибоке співчуття шоферу Кочерженку Миколі Васильовичу з приводу смерті його матері

ЄВДОКІЇ ФЕДОРІВНИ.

Адміністрація, партійна і профспілкова організації тресту «Олександріяпрозрізобуд» висловлюють глибоке співчуття співробітнику тресту Південій Раїсі Афанасіївні з приводу смерті її

БАТЬКА.

«ЛЕНИНСКОЕ ЗНАМЯ» — орган Александрийских городского и районного комитетов Компартии Украины, городского и районного Советов народных депутатов Кировоградской области (выходит на украинском языке).

АДРЕСА РЕДАКЦІЇ:
317900, м. Олександрія,
вул. Шевченка, 74.

ТЕЛЕФОНИ: редактора — 2-23-45, відділів: партійного життя — 2-24-33, промисловості—2-36-63, сільського господарства—2-27 93, відповідального секретаря — 2-35-63, відділу листів — 2-01-43, приймальні — 2-22-32, бухгалтера — 2-27-93.

Спосіб друку високий. Газету виготовили поліграфісти: лінотиліст В. І. Столбаненко, складачі В. Є. Приходько, М. Г. Матюшенко, друкар О. Д. Кучеренко.

Олександрійська міська друкарня Кіровоградського облуправління у справах видавництв, поліграфії і книжкової торгівлі. Індекс 62065. Телефони: 2-31-35, 2-34-70. Тираж 28114.

м. Олександрія, вул. Шевченка, 81.
Зам. № 1596.

ПРОЛЕТАРІ ВСІХ КРАЇН, ЄДНАЙТЕСЯ!

ГАЗЕТА НАГОРОДЖЕНА ПОЧЕСНОЮ ГРАМОТОЮ ПРЕЗИДІЇ ВЕРХОВНОЇ РАДИ УРСР

Ленінський прапор

Лютий
22
Субота
1986
№ 31 (10399)
Ціна 3 коп.
Газета виходить у вівторок, середу, п'ятницю, суботу.

ОРГАН ОЛЕКСАНДРІЙСЬКИХ МІСЬКОГО ТА РАЙОННОГО КОМІТЕТІВ КОМПАРТІЇ УКРАЇНИ, МІСЬКОЇ ТА РАЙОННОЇ РАД НАРОДНИХ ДЕПУТАТІВ КІРОВОГРАДСЬКОЇ ОБЛАСТІ

ГАЗЕТА ВИДАЄТЬСЯ З 26 БЕРЕЗНЯ 1919 РОКУ

Внесок олександрійців

У трудових колективах міста широко пропагують підсумки Женевської зустрічі на найвищому рівні, Заяву Генерального секретаря ЦК КПРС М. С. Горбачова від 15 січня цього року, яка не має аналогів по значимості за всю історію людства. Можу з повною відповідальністю стверджувати, що жоден житель міста не стоїть осторонь руху прихильників миру.

Свідченням цього є патріотична ініціатива, з якою виступили нинішнього року трудівники рудоремонтного заводу виробничого об'єднання «Олександріявугілля»: «Перерахувати Радянському фонду миру півтораденний заробіток до відкриття XXVII з'їзду КПРС». Її підтримали всі трудящі міста. За короткий час більше як 140 виробничих колективів зробили свої добровільні внески на загальну суму більше як 270 тисяч карбованців. Ініціатива рудоремонтників та їх послідовників схвалена міським комітетом Компартії України.

Шахтарі і брикетники, будівельники і транспортники — всі трудівники міста продовжують невтомну боротьбу за зміцнення миру і відвернення нової війни. Вони утверджують його ударною працею, власним трудовим карбованцем.

З наближенням дня відкриття XXVII з'їзду КПРС напруження цієї роботи зростає. В цьому проявляється єдність дій і помислів партії и народу. В тому, що олександрійці вчасно підготують свій дарунок з'їздові партії, не викликає сумніву. Попереду нас чекає не менш відповідальна праця по реалізації цілей і завдань 1986 року, оголошеного Організацією Об'єднаних Націй роком миру.

Г. МОГИЛЕЙ,
заступник голови міського відділення Радянського фонду миру.

Вийшли переможцями

В автотранспортному підприємстві № 10062 підбито підсумки змагання за гідну зустріч XXVII з'їзду КПРС. Перше місце зайняв колектив автоколони № 2 (начальник І. І. Мороз), якому вручено перехідний Червоний прапор і премію.

Серед бригад водіїв місця з першого по третє розподілили колективи, де бригадирами М. С. Рубан, В. С. Середенко, О. Ш. Махтумов, які достроково виконали зобов'язання на честь Всесоюзного форуму комуністів.

В індивідуальному змаганні переможцями визнані водії автомашин В. І. Жежеря, М. П. Кузьменко, А. І. Бельмович, Г. І. Захарченко, А. Ф. Брайко, С. А. Третяк. Їхній щоденний показник 110—112 процентів норми.

Водіям автоколони № 3 Б. Е. Клаупіку та Г. Г. Гаврилову вручені знаки ударників XI п'ятирічки.

С. КРИВОЗУБ.

На орбіті — наукова станція „Мир"

Відповідно до програми дослідження космічного простору 20 лютого в Радянському Союзі проведено запуск орбітальної наукової станції «Мир».

Станція «Мир» оснащена новою системою стикування з шістьома стикувальними вузлами і являє собою базовий блок для побудови багатоцільового постійно діючого пілотованого комплексу з спеціалізованими орбітальними модулями наукового і народногосподарського призначення. На станції максимально автоматизовано процеси управління рухом, роботою бортових систем і наукової апаратури на базі сучасної електронно-обчислювальної техніки. Збільшено потужність системи енергоживлення, створено більш комфортні умови для роботи і відпочинку космонавтів, встановлено нове обладнання.

Тепер у навколоземному космічному просторі функціонують дві радянські орбітальні станції — «Мир» і «Салют-7». За даними телеметричних вимірювань, бортові системи обох станцій працюють нормально.

Запуск орбітальної наукової станції «Мир», здійснений на честь XXVII з'їзду Комуністичної партії Радянського Союзу, є новим кроком в освоєнні космічного простору.

(ТАРС).

РЕЄСТРАЦІЯ

КАНДИДАТА В ДЕПУТАТИ РАЙОННОЇ РАДИ НАРОДНИХ ДЕПУТАТІВ ДЕВ'ЯТНАДЦЯТОГО СКЛИКАННЯ

21 лютого 1986 року окружною виборчою комісією Андріївського виборчого округу № 1 по виборах депутата районної Ради народних депутатів замість вибулого у відповідності з вимогами ст.ст. 38, 54 Закону Української РСР «Про вибори до місцевих Рад народних депутатів Української РСР» кандидатом у депутати районної Ради народних депутатів дев'ятнадцятого скликання замість вибулого по Андріївському виборчому округу № 1, зареєстровано **Кірілова** Сергія Олександровича, 1949 року народження, голову Олександрійського районного виробничого об'єднання «Сільгоспхімія», висунутого колгоспниками колгоспу «Маяк».

Окружна виборча комісія.

23 лютого—День Радянської Армії і Військово-Морського Флоту



В ПЕРЕДДЕНЬ СВЯТА

В управлінні по монтажу, демонтажу та ремонту гірничошахтного устаткування виробничого об'єднання «Олександріявугілля» відбулися урочисті збори, присвячені Дню Радянської Армії і Військово-Морського Флоту.

Відкрив їх секретар партійної організації В. А. Волков. З доповіддю «Збройні Сили СРСР — оплот миру і безпеки в усьому світі» виступив старший інженер по виробництву М. О. Король.

Групі ветеранів вручено ордени Вітчизняної війни. Нагороджених тепло поздоровив головний інженер управління В. О. Єфремов. Дівчата піднесли їм букети живих квітів.

В. ОЛЕКСАНДРОВ.

Молодці, школярі!

ХОРОШУ ініціативу виявили учні Користівської середньої школи. Вони вирішили зібрати 4,5 тонни макулатури, щоб в день відкриття XXVII з'їзду КПРС весь тираж міськрайонної газети «Ленінський прапор» був надрукований на папері, виготовленому з їх макулатури.

Бюро райкому ПКСМ України схвалило ініціативу і звернулося до всіх учнів району підтримати її і зібрати 14 тонн макулатури, щоб в період роботи з'їзду міськрайонна газета друкувалася на папері школярів.

В операцію «Макулатура» активно включилися учні всіх шкіл. Першими доповіли ініціатори: намічене завдання виконали успішно.

Відмінно працювали також учні інших шкіл. Спільними зусиллями вони зібрали майже 23 тонни макулатури.

Особливо відзначились учні Олександрівської, Бандурівської, Протопопівської середніх, Ясинуватської, Дібрівської, Цукрозаводської, Новопразької № 1, Піщанобрідської восьмирічних шкіл.

По 60—70 кілограмів макулатури зібрали восьмикласники Едуард Бахтала, Олександр Хоцький, Олександр Антоненко, п'ятикласниця Таня Ремізева з Ясинуватки.

Відзначились також Ігор Руденко з Олександрівки, Світлана Пендюк, Анатолій Ковальчук з Дібрового, Інна Ясинська з Шарівки та багато інших.

Молодці, школярі! Хороший подарунок зробили ви з'їзду рідної партії.

Н. ДЕЙНЕГА,
секретар - завідуюча відділом учнівської молоді райкому комсомолу.

Сьогодні в номері:

У Фонд миру — 1 стор.
З пленуму райкому партії — 2 стор.
Виховуємо патріотів — 3 стор.

ТВЕРЕЗІСТЬ — НОРМА НАШОГО ЖИТТЯ

З пленуму райкому Компартії України

Після виходу постанови ЦК КПРС про заходи щодо подолання пияцтва і алкоголізму партійні, профспілкові, комсомольські організації колгоспів імені Шевченка та «Прогрес», виконкоми Попельнастівської і Світлопільської сільських, Новопразької селищної Рад народних депутатів посилили боротьбу за зміцнення трудової і виконавської дисципліни, правопорядку, здійснили ряд заходів по викоренению пияцтва і самогоноваріння.

Парткоми колгоспів удосконалюють форми і методи масово - політичної і культурно-освітньої роботи, підвищують активність комуністів, бойовитість цехових партосередків і партгруп.

Про це говорили в доповідях секретарі парткомів колгоспу імені Шевченка В. Д. Індюхов і колгоспу «Прогрес» Л. І. Марченко на черговому пленумі райкому Компартії України, який заслухав питання про роботу партійних, профспілкових, комсомольських організацій названих господарств і місцевих Рад народних депутатів по виконанню вказаної постанови.

Поряд з позитивним в роботі доповідачі та виступаючі на пленумі відзначали, що в діяльності партійних, громадських організацій, виконкомів Рад не завжди забезпечуються активність, наступальність, недостатньо координуються їх зусилля в боротьбі з негативними проявами.

У трудових колективах ще не створена атмосфера нетерпимості до порушників трудової дисципліни, прогульників, п'яниць. До керівників середньої ланки не завжди пред'являються високі вимоги за недостатній рівень дисципліни у виробничих підрозділах. На зборах колгоспників рідко обговорюється поведінка окремих порушників громадського порядку.

На самоплив пущена робота по створенню первинних організацій товариства боротьби за тверезість. На недостатньому рівні ведеться роз'яснювальна і виховна робота по утвердженню тверезості, як норми нашого життя, лекції і бесіди з питань протиалкогольної пропаганди в колективах обох колгоспів проводяться рідко.

Далеко не все роблять у цій важливій справі сільські та районні установи, заклади культури і спорту, за що піддавалися серйозній критиці. Парткома і профкоми недостатньо приділяють уваги роботі з кадрами, розвитку соціалістичного змагання.

Серйозні зауваження були висловлені на адресу правління райспоживспілки та сільських споживчих товариств, які не навели належного порядку в торгівлі спиртними напоями в окремих населених пунктах.

В обговоренні доповідей взяли участь секретар парткому радгоспу «Шарівський» А. М. Шевченко, доярка колгоспу «Прапор комунізму» З. І. Іванова, прокурор району Г. Г. Черновалов, голова виконкому Новопразької селищної Ради народних депутатів А. А. Харитонов, завідуюча відділом культури райвиконкому Н. М. Педяш, голова правління колгоспу імені Леніна М. В. Сологуб, головний лікар центральної районної лікарні П. О. Роженцев, шофер радгоспу «Більшовик» Є. Г. Тимошенко, перший секретар райкому комсомолу Г. О. Недобиткін, голова райкому профспілки працівників сільського господарства А. А. Харитоненко, директор Новопразької середньої школи Ф. В. Томазенко.

Пленум прийняв постанову, в якій суворо вказав секретарям парткомів колгоспу імені Шевченка В. Д. Індюхову та колгоспу «Прогрес» Л. І. Марченко, головам виконкомів Попельнастівської і Світлопільської сільських та Новопразької селищної Рад народних депутатів А. П. Чорнобривцю, Г. О. Старчику, А. А. Харитонову на низький рівень організаторської та ідеологічної роботи по виконанню постанов ЦК КПРС і ЦК Компартії України, і зобов'язав усунути виявлені недоліки в питаннях боротьби з пияцтвом і алкоголізмом, зміцнення трудової дисципліни, здійснення планів соціалістичного і економічного розвитку господарств.

Пленум заслухав звіт члена райкому партії, голови правління колгоспу «Ленінським шляхом» М. Л. Дубовенка про виконання господарством планів і соціалістичних зобов'язань, впровадження у виробництво досягнень науки і передового досвіду.

В обговореному питанні прийнята відповідна постанова.

На пленумі виступив перший секретар райкому Компартії України Ю. Г. Целих. В роботі пленуму взяв участь завідуючий партійними курсами обкому партії А. І. Коротченко.

Звіти і вибори в колгоспах

ГОСПОДАРЮВАТИ ПО-НОВОМУ

Відбулися звітні збори у колгоспі «Маяк». У доповіді голова правління колгоспу О. М. Федько зробив глибокий аналіз роботи за минулий рік і за чотири роки XI п'ятирічки, відтоді, як було утворено це господарство. Він відзначив, що приєднання до колгоспу «Перемога», а потім відокремлення від нього негативно вплинуло на стан справ. Колгоспу «Маяк» дістались гірші трактори і машини, низькопродуктивні тварини. Матеріальну базу автопарку було перенесено у Куколівку, вона там і залишилась після роз'єднання. Нині, наприклад, у автогаражі господарства немає навіть токарного верстата.

Все це дається взнаки і понині. Низькою залишається культура землеробства. Андріївські хліборобимало вносять у грунт органічних та мінеральних добрив, майже не використовують гербіциди. Щороку через незадовільну підготовку техніки затягуються строки сівби та інших кампаній.

Краще працювали тваринники колгоспу. План чотирьох років п'ятирічки по виробництву молока виконано на 102,5 процента, м'яса — на 113 процентів, яєць — на 140 процентів. У минулому році план продажу державі м'яса виконано на 156 процентів, яєць — на 114 процентів. Проте молока було продано лише на 92 проценти до завдання.

— Головна причина недобору молока — захворювання корів, — наголосила у своєму виступі головний зоотехнік колгоспу Р. В. Циганко. — Для того, щоб оздоровити дійне стадо, господарству необхідно завершити будівництво літніх таборів: провести туди воду, установити необхідне обладнання для машинного доїння корів.

Треба поліпшити кормову базу господарства, заготовляти на зиму більше кормів і вищої якості.

Шофер В. П. Сорокін розповів, як працюють трудівники автогаража. Він закинув докір спеціалістам інженерної служби господарства за погане забезпечення необхідними запасними частинами.

Керівник тракторної бригади Б. М. Циганко наголосив, що механізаторам не створено належних побутових умов. У бригаді відсутнє приміщення для ремонту техніки.

В обговоренні доповіді виступили також головний агроном колгоспу І. А. Бригадир, механізатор М. Д. Хоцький, головний бухгалтер Г. Т. Дьоменко, тракторист І. Г. Назор. Вони висловили конкретні пропозиції щодо поліпшення організації робіт у господарстві.

Про роботу ревізійної комісії звітувала її голова О. Г. Бондаренко.

На зборах прийнято постанову, в якій накреслено ряд заходів, спрямованих на докорінне поліпшення господарювання. Зокрема, передбачено всемірно впроваджувати у виробництво колективний підряд, поліпшувати умови праці і відпочинку колгоспників, використовувати у рільництві інтенсивні та індустріальні технології вирощування сільськогосподарських культур. Передбачено нарощувати темпи будівництва житла і розпочати роботи по газифікації села.

У роботі зборів взяв участь і виступив завідуючий відділом сільського господарства райкому Компартії України П. Г. Гурський.

С. КРИВУНЬ,
кореспондент «Ленінського прапора».



Степанида Семенівна Шаповалова на четвертій молочнотоварній фермі колгоспу «Заповіт Леніна» працює телятницею.

Вона доглядає групу телят віком до 6 місяців. Щодобові прирости кожної тварини становлять по 700 грамів при плані 500.

Любов до тварин Степанида Семенівна прищеплює своїм юним помічникам — учням Березівської школи, які в післяурочний час приходять на ферму.

На знімку: С. С. ШАПОВАЛОВА з четвертокласниками Олександром ГИРИЧЕМ та Віталієм РУДОВОЛОМ.

Університет для батьків

З кожним роком зростає культурний рівень радянської сім'ї. Це, безумовно, позитивно впливає на виховання дітей у сім'ї. Та практика свідчить, що всім батькам, які мають дітей дошкільного чи шкільного віку, потрібна кваліфікована допомога педагогів.

Багатогранну роботу по підвищенню педагогічної культури батьків постійно ведуть колективи працівників Цукрозаводської школи і дитячого садка. Мені, та й іншим батькам, надовго запам'яталася конференція на тему «Книга — джерело радості». На ній було багато цікавих виступів і педагогів, і батьків. Оглянули ми й виставку творів дитячої художньої літератури.

А недавно в приміщенні дитячого садка відбулося чергове заняття університету для батьків на тему «Чи вміє сім'я економити...». Уважно слухали присутні виступ вчительки, відмінника народної освіти В. А. Цеглим, яка говорила про виховання справжніх трудолюбів. Про ціну, значення хліба, про те, як він дістається людям, розповіла вчителька В. Т. Біленко. А директор школи О. П. Мальована дала поради, як бути економним, як вести облік сімейного бюджету.

Завідуюча дитсадком Л. І. Сибірцева у своєму виступі розповіла, яку роботу проводять вихователі з сім'ями в питаннях бережливості.

Досвідом сімейного виховання поділились батьки Рукавіцин, Інджіян, Іванов, Танковська та ін.

Зацікавила присутніх виставка страв із черствого хліба, які приготували батьки та працівники дошкільного закладу. Жваво пройшла дегустація страв. А вони були гарно оформлені, смачні.

Л. ГОЛУБ,
член батьківського комітету Цукрозаводської школи і дитсадка.

Так працювали підприємства побуту й торгівлі

Підбито підсумки роботи побутових підприємств міста за січень 1986 року (перша графа — виконання планів у процентах, друга — темпи росту порівняно з відповідним періодом минулого року):

ЖЕК № 1 міськвиконкому	в 1,5 р.	в 1,5 р.
Автотранспортне підприємство № 10062	144	—
Магазин фірми «Меблі»	116,7	109,3
Транспортно-експедиційне агентство № 10696	110,6	112,7
В т. ч. в сільській місцевості	84	91,3
Контора зеленого господарства	110	18,3
Фабрика по індивідуальному пошиттю та ремонту взуття	108,5	109,9
В т. ч. в сільській місцевості	104,4	—
Міськпобуткомбінат	105,7	104,6
В т. ч. в сільській місцевості	100	113,3
Дільниця заводу «Рембуттехніка»	103,5	109,3
В т. ч. в сільській місцевості	102,9	109,3
Філіал фабрики «Індтрикотаж»	102,8	99,1
Радіотелевізійне ательє	100,7	105,5
В т. ч. в сільській місцевості	87,1	81,8
Автостанція	100	в 2 р.
Магазин «Оптика»	100	108,3
Інвентарбюро	100	107,1
Ремонтно-будівельне управління облрембудтресту	100	100
Автотранспортне підприємство № 10011	100	83,8
Управління «Міжрайпаливо»	100	31
В т. ч. в сільській місцевості	100	22,7
Комбінат комунальних підприємств	100	88,9
Управління «Міжрайгаз»	100	88,9
Фабрика хімчистки	92,2	95,2
По місту	**104,2**	**103,1**
Управління житлово-комунального господарства	141,7	141,7
Станція технічного обслуговування	103,7	123
В т. ч. в сільській місцевості	—	в 2,1 р.

Торговельні організації працювали так (перша графа — виконання плану загального товарообігу, друга графа — виконання плану товарообігу без реалізації алкогольних напоїв (у процентах):

Комбінат громадського харчування	110,3	112,1
Управління торгівлі	104,5	105,2
Оптово-роздрібний плодоовочевий комбінат	100	100
Відділ робітничого постачання	98,2	97,8

ПАТРІОТ

Не старіють серцем ветерани

У місті сотні ветеранів комсомолу. Чимало з них гартувалися в гарячих буднях перших п'ятирічок і у горнилі Великої Вітчизняної війни. За плечима кожного великий шлях боротьби і перемог, багатий життєвий досвід.

Та й зараз багато ветеранів комсомолу у вирі життя. Вони часті і бажані гості у школах, технікумах, на підприємствах, у робітничих гуртожитках. Їх цікаві бесіди, змістовні доповіді охоче слухають юнаки і дівчата. Після таких зустрічей у юних серцях ростуть і зріють чисті сходи любові до рідної землі, міцніють високі патріотичні почуття.

Спрямовує роботу колишніх комсомольців його штаб — міська рада ветеранів комсомолу. У співдружності з міським комітетом ЛКСМУ рада веде значну роботу по вихованню підростаючого покоління.

При раді діє комісія з питань ідеологічної роботи, яку очолює Л. І. Діброва. У її складі ветерани війни і праці М. О. Пушкар, Б. І. Чекреньов, колишні підпільники міста В. З. Куницький, Г. М. Тобілевич та інші. Досвідчені товариші і в комісії по організаційній роботі. Це колишні вчителі Л. К. Каргіна, О. Я. Захарова та О. Т. Черниш. Побутову комісію очолює ветеран П. М. Бондирєв. У її складі М. І. Маліцький, В. Ф. Чередниченко, Ф. Г. Кравчинська.

Як і скрізь, рада і комісії працюють за планами. Щомісяця відбуваються засідання ради або семінар з ідеологічних питань. Часто проводяться і відкриті засідання безпосередньо у гуртожитках, школах, профтехучилищах. На них ветерани комсомолу виступають із спогадами про пам'ятні події з життя Батьківщини і свого власного.

Цікавими, зокрема, були зустрічі з ветераном війни, доктором філософських наук, нашою землячкою В. Д. Скаржинською, письменником Ф. Ф. Бурлачуком та іншими. На одному із засідань ми обговорили передз'їздівські матеріали партії — проекти нової редакції Програми КПРС, змін у Статуті партії та Основних напрямів економічного і соціального розвитку нашої країни на майбутнє.

Матеріали, якими озброюються ветерани на семінарах, допомагають їм більш переконливо і дохідливо будувати свої виступи перед молоддю.

Активну участь багато ветеранів комсомолу взяли у проведенні акції «Рівняння на бойові знамена Перемоги». У цей період перед молоддю виступило понад 30 учасників Великої Вітчизняної війни. Великим авторитетом користувалися, зокрема, розповіді ветеранів Г. П. Лозового, Л. М. Головко, О. А. Чорномора та інших. Ветерани партії і комсомолу проводять також об'єднані засідання на теми 80-річчя першої російської революції, «У війни не жіноче обличчя» та інші. Змістовні вечори-вогники за участю ветеранів відбулися у гуртожитках шахти імені Ленінського комсомолу, у клубах райенергоуправління, заводу підйомно - транспортного устаткування та інших.

Звичайно, цим далеко не обмежується патріотична робота ветеранів. Вони разом з молоддю минулої весни взяли участь у посадці зеленого пояса Слави навколо міста, вручають юнакам і дівчатам — комсомольські квитки, випроваджають молодь до Радянської Армії та інше.

Важко перерахувати все, що зробили і роблять ветерани комсомолу. Та всі їх сили, енергія і досвід спрямовані на одне — формування у молодого покоління комуністичного світогляду та інших найкращих рис радянської людини.

А. КРИУЛЕНКО,
голова міської ради ветеранів комсомолу.

Так служать наші земляки

Старший матрос Олександр Романюк



Жителі Перемозького мікрорайону Вячеслав Антонович і Ніна Михайлівна Романюки одержали листа-подяку від командування військової частини, у якій служить їх син Олександр. Командири, партійна і комсомольська організації висловлюють щиру подяку батькам за виховання справжнього патріота Батьківщини.

Здається, недавно Олександр Романюк ходив до міської школи № 10, де здобув середню освіту. Потім навчався в Кіровоградському технікумі. Зараз він відмінник бойової і політичної підготовки, класний спеціаліст.

Комсомолець О. Романюк подає добрий приклад іншим. За зразкове виконання службових обов'язків старшому матросу Олександру Романюку командування військової частини недавно надало короткотермінову відпустку для поїздки додому.

А зараз старший матрос О. Романюк знову на бойовому посту. Він вірно охороняє мирну працю радянських людей.

О. КРАНГ.

На знімку: О. РОМАНЮК.

Тільки на «відмінно»



Здається, ще недавно Олександр Ворона навчався в Новопразькій середній школі. Багато однокласників добре пам'ятають, як директор школи Ф. В. Томазенко вручав йому золоту медаль за відмінне навчання.

Зараз Олександр служить у рядах Радянської Армії. Він з честю виконує священний обов'язок перед Батьківщиною.

Нещодавно у підрозділі, де служить О. Ворона, відбулася навчальна тривога. Чітко і злагоджено діяла обслуга бойової ракети, зокрема, Олександр Ворона.

— Молодці, хлопці, — похвалив солдатів командир. — З завданням справилися на «відмінно» раніше нормативного строку.

А незабаром батькам О. Ворони надійшов лист від командування військового підрозділу. У ньому висловлювалася глибока подяка батькові і матері за виховання сина, який став відмінником бойової і політичної підготовки. Вдячні командири також колективу вчителів Новопразької середньої школи.

Раділи батьки. Та, мабуть, найбільше дідусь і бабуся, адже внук пильно охороняє мир, який дарував сучасникам дідусь і його фронтові товариші.

Г. ФІЛАТОВ,
позаштатний кореспондент.

На знімку: О. ВОРОНА.

Щоб зберегти мир

Учні сьомого класу Мартоіванівської середньої школи активно включились в акцію «Ще не пізно», яку запропонувала газета «Комсомольская правда». У своєму мікрорайоні вони зібрали 276 підписів під листівками і звернулись до всіх піонерів міста й району підтримати їх.

Нещодавно учні та викладачі школи перерахували у Фонд миру 210 карбованців.

З. ПОПОВА.

Гартовані вогнем

У числі обмеженого контингенту радянських військ довелось побувати в Афганістані деяким сьогоднішнім робітникам заводу підйомно - транспортного устаткування.

Нещодавно у клубі цього підприємства відбулася цікава зустріч з колишніми воїнами, які виконували інтернаціональний обов'язок. На святково прикрашену сцену під гучні оплески присутніх на запрошення секретаря комсомольської організації кранового цеху Вікторії Захарчук підійматься комсомольці слюсар Сергій Бондаренко, слюсарі-електромонтажники Олександр Поліщук, Олександр Яцина та Олександр Біденко, слюсар - складальник Олександр Онопа, вантажник-стропальник кандидат у члени КПРС Валерій Шуть та інші. У декого на грудях бойові ордени і медалі Союзу РСР.

Воїни - інтернаціоналісти розповіли присутнім епізоди про мужню боротьбу афганського народу за свою свободу і незалежність, про безкорисну допомогу, яку подають радянські воїни братньому афганському народу.

А. ПОНОМАРЕНКО.

З племені нескорених

Сторінки історії

Людей не пам'ятають більшого нещастя, ніж період тимчасової окупації радянської землі німецько-фашистськими ордами. Немов скажені звірі, увірвались вони у наші міста і села. Уже в перші дні свого «господарювання» зацькували собаками голову колгоспу «Боротьба» М. Н. Колесника і завідуючого Червоноармійським колгоспним будинком В. С. Пиндика. Жителя села Куколівки В. К. Шрамка живим кинули у котел з кип'ятком.

Та ніякі звірства не зломили волі радянського народу до боротьби. У районі одна за одною створюються підпільні групи опору. У місті, як відомо, підпільників очолювали такі відважні патріоти Батьківщини, як П. І. Марков, Л. М. Сидоренко, Я. К. Яковенко, у селі Куколівці — С. І. Шапошников. При Куколівській підпільній групі діяла первинна партійна організація, секретарем якої був С. І. Шапошников.

Комуністи в умовах жорстокого терору вели агітаційну роботу в масах. Розповсюджували правду про хід воєнних дій, вселяли віру в торжество нашої справедливої справи. Народні месники з допомогою радіоприймача приймали зведення Радянського Інформбюро і розповсюджували його серед населення Куколівки та навколишніх сіл. У спеціальних листівках і в особистих бесідах закликали людей перешкоджати відправці у Німеччину юнаків і дівчат, народного майна і хліба. Підпільники і партизани чинили диверсії.

Так, поміж селами Червоною Кам'янкою та Куколівкою обрізали близько кілометра телефонного дроту, а в районі села Морозівки (тепер Солов'ївка) у трьох місцях перерізали підземний телефонний кабель.

22 грудня 1942 року в районі села Тарасівки, між залізничними станціями Щаслива та Зелена пущено під укіс два фашистських ешелони з військами та бойовою технікою. У цій операції відважно і сміливо діяв народний месник Дмитро Тишанін. За словами очевидців жителів села Тарасівки А. В. Гращенка та Г. Д. Левченка німці тут втратили близько двохсот солдатів і офіцерів. Було виведено з ладу два паровози, понад 20 вагонів і 28 платформ, сім танків, десять гармат, одинадцять автомашин, багато гвинтівок, автоматів та іншого військового майна.

У жовтні 1943 року радянські війська визволили Попельнасте, Михайлівку, Тарасівку, Червону Кам'янку та ряд інших сіл Олександрійщини.

Зразу ж після визволення краю від німецько-фашистських загарбників розпочалася відбудова народного господарства. Люди працювали під закликом партії «Все для фронту, все для Перемоги!» До нового 1944 року тільки жителі Михайлівської сільради зібрали 310 тисяч карбованців на будівництво танкової колони «Кіровоградський комсомолець». Тракторист Щасливської МТС М. Лисенко у цей фонд вніс 25 тисяч карбованців, колгоспник колишньої артілі «Червоний прапор» П. Товстоляк — 15 тисяч.

Після тих буремних днів сплинуло понад сорок років. Невпізнанним став наш степовий край. На території Михайлівської сільради зараз розташовані радгосп «Більшовик» і колгосп «Росія». Обидва господарства спеціалізуються на виробництві м'яса. Тут діє середня школа, 5 медпунктів, 3 будинки культури, один клуб, 3 бібліотеки, 9 магазинів. Та найцінніший капіталом є люди. Серед них багато талановитих майстрів землеробства і тваринництва. Двом з них — трудівниці колгоспу «Росія» П. П. Антоненко та колишньому директору радгоспу «Більшовик» К. П. Кисельову присвоєно високе звання Героя Соціалістичної Праці. Чимало односельчан нагороджені орденами і медалями Союзу РСР.

Невтомно трудяться михайлівці у ці передз'їздівські дні. Їх думки спрямовані до столиці Батьківщини — Москви, де незабаром розпочне роботу XXVII з'їзд КПРС, який накреслить шляхи нашого дальшого розвитку, шляхи до збереження миру у всьому світі.

М. АНТОНЕНКО.
с. Тарасівка.

СУБОТНЯ СТОРІНКА

Виявляють творчість учні

Літературний тиждень, присвячений творчості корифеїв української літератури, відбувся в Лікарівській СШ. Організатор тижня — вчителька української мови і літератури Т. Д. Гнененко.

Добре прочитали твори українських класиків учні С. Узлова та Н. Голик. Вони стали переможцями конкурсу на кращого читця.

В літературних іграх взяли участь учні 4—10 класів. До кожної гри готувались малюнки. Найкращими визнано малюнки Л. Середюк. Повні, змістовні відповіді під час гри давали Л. Тонкоглас, О. Лисиця, О. Григор'єва та інші.

Багату творчість проявили учні під час виставки-конкурсу літературних газет. Всі вони були цікаві і за оформленням, і за змістом. Самі назви їх «Загадки діда буквоїда» (4 клас), «Мені 13 минуло» (6 клас), «Чуття єдиної родини» (10 клас), «Перлини народної мудрості» (7 клас) та інші свідчать, що учні сумлінно працювали над своїм завданням.

В один із днів тижня відбулась читацька конференція за драмою І. Карпенка-Карого «Украдене щастя». Учні А. Фідря, О. Котяк, Л. Ненько, Н. Бабаченко глибоко проаналізували зміст твору, висловили свої думки про твори письменника.

На закінчення тижня відбувся літературний вечір, на якому були інсценізовані твори Нечуя-Левицького, Карпенка-Карого, Т. Шевченка, Л. Українки та інших.

В бібліотеці школи оформлено книжкову виставку: «До тижня літератури».

Учениця 9 класу Н. Бабаченко виготовила альбом з ілюстраціями до творів І. Франка.

Літературний тиждень збагатив знання учнів школи з класичної української літератури.

Л. ЛЯШЕНКО,
бібліотекар школи.

Для шкільного музею

В кожної людини зі школою пов'язано 10 років активного життя. А вдячність вчителям залишається назавжди.

Ось уже два роки учні нашої школи на чолі з організатором позакласної і позашкільної роботи Н. У. Перепеляк збирають матеріали для шкільного музею.

Багато цікавих експонатів, фотографій прислали нам випускники 1928—1941 років Т. П. Голубок з Москви, Ю. П. Тараненко з Ялти, О. М. Лисий та О. Т. Мезенцева з Києва. Багато листів ми одержали з різних куточків нашої країни, де зараз живуть і працюють колишні випускники. Вони розповіли про свою працю, про те, що дала їм школа.

Зібрано цікавий місцевий матеріал про колишніх учнів, які живуть і працюють в нашому селі. Все поміщено на стендах, вітринах, виставках.

Музей історії Червонокам'янської середньої школи буде відкрито в день початку роботи XXVII з'їзду КПРС.

Л. ПЛОХА,
голова ради дружини.

На сцені — «Веснянка»

«Веснянка» — таку ліричну назву має самодіяльний народний ансамбль танцю Новопразького селищного будинку культури. Очолює цей колектив художній керівник Олександр Гулак. Завдяки постійним творчим пошукам керівника ансамбль має в репертуарі 13 номерів. Це український «Гопак», «Новопразька кадриль» — побудована на місцевому фольклорному матеріалі, «Привітальний танок», білоруська полька, гуцульський танець «Коломийки» та інші.

Колектив бере участь в районних оглядах, конкурсах. П'ять років минуло відтоді, як ансамблю присвоєно звання народного.



На знімку: учасники ансамблю виконують танець «Російський хоровод».

Змагаються спартаківці

Стартувала спартакіада міської ради ДСТ «Спартак», присвячена XXVII з'їзду КПРС та IV Спартакіаді народів СРСР. У змаганнях беруть участь 24 колективи фізкультури підприємств, установ, середніх спеціальних учбових закладів.

Сильнішою в змаганнях з ручного м'яча серед колективів першої групи виявилася команда міськкому профспілки медпрацівників. На другій сходинці — представники авторемзаводу, на третій—міськкому профспілки працівників освіти.

Наполегливо проходили змагання з шашок серед колективів першої групи. Переможець визначився лише в останньому турі. Це команда культурно-освітнього училища, яка набрала 20 очок. Такий же результат і в команди м'ясокомбінату, і лише по таблиці коефіцієнтів вона зайняла друге місце. На третьому — спортсмени фабрики діаграмних паперів.

У другій групі місця відповідно вибороли команди УВП УТОС, водопровідно-каналізаційного господарства та фабрики індпошиття і ремонту одягу.

Серед шахістів перше місце в другій групі також зайняла команда УВП УТОС, на другій і третій сходинках — фабрики індпошиття та ремонту одягу і ремонтно - будівельного управління облрембудтресту.

Варто відзначити, що змагання пройшли на високому організаційному і спортивному рівні. Але районний вузол зв'язку, комбінат комунальних підприємств, міськпобуткомбінат, пивзавод, завод продтоварів, механічний завод, міськком профспілки працівників культури не беруть участь в змаганнях. Складається враження, що керівники цих підприємств і організацій не цікавляться спортивним життям колективів фізкультури.

А. КАЗАКОВ,
голова міськради ДСТ «Спартак».

Вдалий виступ земляків

Відбувся чемпіонат міста з шахів. У ньому взяли участь 9 кандидатів у майстри спорту СРСР і 9 першорозрядників. Ігри проводилися за круговою системою. Уже після перших партій лідерство захопив кандидат у майстри спорту СРСР, працівник електромеханічного заводу Володимир Кац. Він не упустив ініціативи до кінця турніру і став чемпіоном міста.

На другій сходинці — кандидат у майстри спорту інженер - конструктор електромеханічного заводу Ю. Ходотов, на третій — машиніст крана рудоремонтного заводу, кандидат у майстри спорту СРСР С. Лещенко.

Вдало виступили наші земляки і в чемпіонаті області, що закінчився цими днями. Чемпіонами Кіровоградщини стали Ю. Ходотов та О. Барилюк, на третьому місці С. Лещенко.

О. Барилюк та Ю. Ходотов захищатимуть честь нашої області на республіканських змаганнях, що проходитимуть у Луцьку.

С. ГРИНЮК.

Поетична рубрика

Проводи

Заливається баян
Гучним перебором.
То сусід, дядько Іван
Тишу вальсом бореї
Розбивається танок
Об міцну підлогу.
Лине пісенька-дзвінок
Про круту дорогу,
Про дівчину молоду
Та про рідну неньку...
А ніч ходе у саду,
Місяць сріблом дзвенька.

Обізвалися півні,
Начебто дозорці.
На побіленій стіні
Ранок тінь полоще.
«Не підведи сину, нас!
Ось такий тобі наказ
Усіх односельців».
Небо синьо розцвіло,
Біля сина мати.
Проводжало все село
Хлопця у солдати.

В. НЕНЬКО.

Монолог Невідомого солдата

Із війни минулої
Повертаюсь я,
Біля серця куля,
Як змія.
Обтрусив росу я
У серпневу синь,
І узяв косу я,
І почав косить.
Сад коло вибоїн
Шелестів крилом.
Я по долі—воїн,
Хлібороб — єством.

К. БАШЛИКОВА.

МАТЕРІ

В дитинство я шукаю
все дорогу,
Хоч знаю, що її вже
не знайду.
Держу пошерхлу
материнську руку
І бачу матір, зовсім
молоду.
В її обличчі радість
і турботи,
У посмішці рожевії вуста.
Хоч сивина уже спада
на скроні,
Але вона ще зовсім
молода.
Виходить за ворота кожен
вечір,
Своїх дітей, онуків
вигляда.
Її немало весен
пролетіло,
Але для мене мати.
молода.

С. ВЕЛИКА.

ВОСПОМИНАНИЕ

Болото, мост, дорога
в ивах,
Церквушка старая,
погост...
Когда-то здесь
не торопливо.
Ходил с отцом я
на покос.
Порой ни шороха,
ни звука.
Но в леденящей тишине,
Как предстоящая
разлука,
Сжимало что-то сердце мне.
Отец из боя не вернулся,
Его мы с мамой долго
ждали...
В холодном небе
встрепенулся
Закат из крови и печали.

Н. КОЛЯДОВ.

Слово про сусідів

Традицій давніх мудрість
визнаю:
Так повелося з прадіда
і діда—
Будови й свята в нашому
краю
Не розпочнуть нізащо без
сусідів.
Вони в житті і судді,
і рідня,
В селі у нас їх вибирали
строго.
Не заслужив сусідського
звання
Той, хто тримає пса біля
порога.
Вели мене у світ круті
стежки,
Однак не збочив
з батьківського сліду,
І вам за те спасибі,
земляки,
Мої найближчі радники —
сусіди.
Вас поважають в місті
і селі,
Ви в праці чесні і в любові
щирі.
Коли б отак, у злагоді
і мирі,
Жили усі сусіди
на землі!

О. ТАРАНЕНКО.

Редактор
М. НОВИКОВ.

ПОЗДОРОВЛЕННЯ

голові виконкому Дівочепільської сільської Ради ТКАЧЕНКУ І. Ю.

ШАНОВНИЙ ІВАН ЮХИМОВИЧ!

Сердечно вітаємо Вас з 60-річчям з дня народження. Бажаємо міцного здоров'я, щастя, довголіття, успіхів у праці.

КОЛЕКТИВ СІЛЬСЬКОЇ РАДИ.

«ЛЕНИНСКОЕ ЗНАМЯ» — орган Александрийских городского и районного комитетов Компартии Украины, городского и районного Советов народных депутатов Кировоградской области (выходит на украинском языке).

АДРЕСА РЕДАКЦІЇ:
317900, м. Олександрія,
вул. Шевченка, 74.

ТЕЛЕФОНИ: редактора — 2-23-45, відділів: партійного життя — 2-24-33, промисловості—2-36-63, сільського господарства—2-27-93, відповідального секретаря — 2-35-63, відділу листів — 2-01-43, приймальні — 2-22-32, бухгалтера — 2-27-93.

Спосіб друку високий. Газету виготовили поліграфісти: лінотиліст В. І. Столбаненко, складачі В. Є. Приходько, М. Г. Матюшенко, друкар О. Д. Кучеренко.

Олександрійська міська друкарня Кіровоградського облуправління у справах видавництв, поліграфії і книжкової торгівлі. м. Олександрія, вул. Шевченка, 81.
Індекс 62065. Телефони: 2-31-35, 2-34-70. Тираж 28114. Зам. № 1621.



Сьогодні розпочав роботу XXVII з'їзд КПРС

ПРОЛЕТАРІ ВСІХ КРАЇН, ЄДНАЙТЕСЯ!

ГАЗЕТА НАГОРОДЖЕНА ПОЧЕСНОЮ ГРАМОТОЮ ПРЕЗИДІЇ ВЕРХОВНОЇ РАДИ УРСР

Ленінський прапор

Лютий
25
Вівторок
1986
№ 32 (10340)
Ціна 3 коп.
Газета виходить у вівторок, середу, п'ятницю, суботу.

ОРГАН ОЛЕКСАНДРІЙСЬКИХ МІСЬКОГО ТА РАЙОННОГО КОМІТЕТІВ КОМПАРТІЇ УКРАЇНИ, МІСЬКОЇ ТА РАЙОННОЇ РАД НАРОДНИХ ДЕПУТАТІВ КІРОВОГРАДСЬКОЇ ОБЛАСТІ

ГАЗЕТА ВИДАЄТЬСЯ З 26 БЕРЕЗНЯ 1919 РОКУ

НАШ УДАРНИЙ ТРУД — ПАРТІЙНОМУ ФОРУМУ

Почесні звання

XXVII з'їзду КПРС — 27 ударних тижнів! — під таким девізом йшли назустріч Всесоюзному форуму комуністів трудівники електромеханічного заводу. Підсумки змагання підбивались щоденно, а щотижня визначались його призери.

За кінцевими результатами переможцями змагання визнані колективи цеху № 203, яким керує Г. І. Абдулов, центральної заводської лабораторії (керівник Є. І. Медведцький) і п'ять виробничих бригад, які очолюють Л. О. Кузенна, В. М. Хало, М. П. Петров, О. В. Жушман та В. О. Єгорова.

Згідно затвердженого положення переможцям змагання вручені дипломи, премії та присвоєні почесні звання колективів імені XXVII з'їзду КПРС.

С. СЕРДЮК,
редактор заводської радіогазети.

Рапортують тваринники

Готуючи гідний дарунок XXVII з'їзду КПРС, тваринники колгоспу «Україна», як і зобов'язувались, виконали план першого кварталу по продажу державі м'яса і яєць.

На фермах господарства помітно підвищилась продуктивність тварин. Середньодобові прирости живої ваги свиней на відгодівлі становлять 400 грамів. Це дало змогу реалізувати державі 142 тонни свинини, що значно більше тримісячного завдання.

Ще кращих показників у праці добиваються свинарки Г. І. Дамченко, У. І. Данилюк, У. В. Васильчук. Тварини, яких вони доглядають, прибавляють у живій вазі по 440—490 грамів щодоби.

Краще, ніж торік, працюють і доярки колгоспу. Добові надої від корови зросли більше як на кілограм в порівнянні з таким же періодом минулого року. Організовано проходить на фермах зимівля громадської худоби.

Правофланговою соціалістичного змагання серед працівників молочнотоварних ферм є Г. І. Соломко. Ганна Іванівна щодоби одержує по 9 кілограмів молока від корови.

М. ДМИТРАЧКОВ,
секретар парторганізації.

Більше наміченого

Успішно виконали підвищені зобов'язання, взяті на честь XXVII з'їзду КПРС, трудівники райенергоуправління. З початку року реалізовано додатково до плану продукції майже на 10 тисяч карбованців. Продуктивність праці підвищено проти завдання на 4 проценти.

Відзначилася бригада слюсарів по виготовленню пиловловлюючого устаткування під керівництвом В. Я. Коваленка.

Л. ФЕДОРЕНКО.

Результати радують

Майже у півтора рази збільшив обсяг реалізації продукції механічний завод порівняно з першими двома місяцями минулого року. План з початку року перевершено на 25 процентів, додатково реалізовано продукції майже на 80 тисяч карбованців.

Такі вагомі результати принесла ударна трудова вахта на честь XXVII з'їзду КПРС.

Відзначалися бригади, які очолюють В. І. Лазаренко, В. Ф. Шовенко, В. З. Пасічник. Ці колективи й зараз не знижують темпів роботи, виконують змінні завдання на 115—120 процентів.

В. ОЛЕЩЕНКО.

Делегат XXVII з'їзду КПРС



Знайомтесь: швея - резервістка Олександрійської швейної фабрики Надія Іванівна ГОРОВЕЦЬКА. Вона представляє комуністів Кіровоградщини на XXVII з'їзді КПРС.

Розповідь про Н. І. Горовецьку читайте на 2—3 сторінках.

МИ ЗНАЄМО ТЕПЕР СВОЇ ЗАВДАННЯ БАГАТО ЯСНІШЕ, КОНКРЕТНІШЕ, НАОЧНІШЕ, НІЖ УЧОРА; МИ НЕ БОЇМОСЬ ВКАЗУВАТИ ВІДКРИТО НА СВОЇ ПОМИЛКИ, ЩОБ ВИПРАВЛЯТИ ЇХ. МИ ВІДДАМО ТЕПЕР ВСІ СИЛИ ПАРТІЇ НА ЇЇ КРАЩУ ОРГАНІЗАЦІЮ, НА ПІДНЕСЕННЯ ЯКОСТІ І ЗМІСТУ ЇЇ РОБОТИ, НА СТВОРЕННЯ ТІСНІШОГО ЗВ'ЯЗКУ З МАСАМИ, НА ВИРОБЛЕННЯ ДЕДАЛІ ПРАВИЛЬНІШОЇ І ТОЧНІШОЇ ТАКТИКИ І СТРАТЕГІЇ РОБІТНИЧОГО КЛАСУ.

В. І. ЛЕНІН.

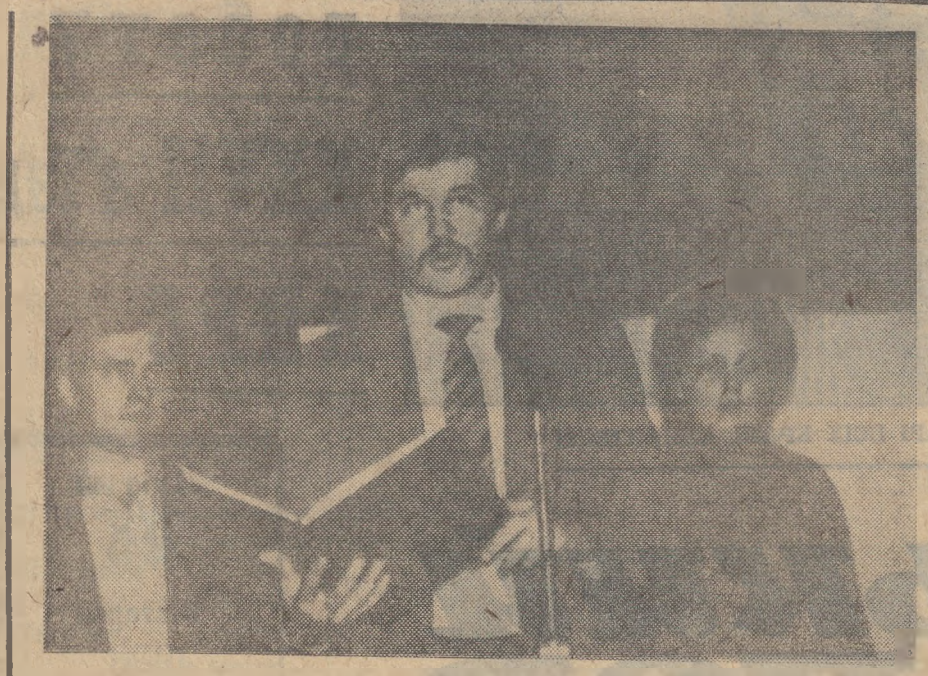

У змаганні за право підписати рапорт Ленінського комсомолу XXVII з'їзду КПРС вагомих успіхів добилась молодь заводу «Автоштамп». На підприємстві 5 комсомольсько - молодіжних колективів, понад 120 юнаків і дівчат достроково реалізували підвищені зобов'язання.

Активно діють тут молоді раціоналізатори. За минулий рік вони подали і впровадили у виробництво понад 50 раціоналізаторських пропозицій. Їх економічний ефект перевищує 70 тисяч карбованців.

На знімку: комсомольці заводу «Автоштамп» доповідають учасникам міського зльоту переможців змагання про успішне виконання передз'їздівських зобов'язань.

ШЛЯХОМ ЛЕНІНА

Делегат XXVII з'їзду КПРС

Її життєва

ПРО таких людей, як Надія Горовецька, кажуть: живе з піснею. І не тільки тому, що вона закохана в пісню та співає в хорі Олександрійської швейної фабрики, де працює. А тому, що і робота в неї схожа на пісню. Здавалося б, ну що за романтика — шити одяг. А для Надії це, як пісню співати. Немає в цеху, де вона трудиться, такої операції, яку б не вміла виконувати ця енергійна, невтомна жінка.

Професія у Надії — швачка-резервістка. Це значить, що вона досконало володіє всіма «секретами» своєї справи. На будь-якому робочому місці відчуває себе впевнено. Глянеш, як вона працює, одразу переконуєшся, що людина знайшла своє покликання.

Починалася трудова біографія у Надії дуже просто. Закінчила школу в рідному селі Водяному, що в Компаніївському районі на Кіровоградщині. Приїхала до подруги в Олександрію в гості. А та похвалилася: «Вже навчилася шити. У нас на швейній фабриці такі хороші наставники. Приходь — майстром станеш».

З острахом переступила Надія поріг прохідної фабрики. В цеху цю тендітну худорляву дівчину зустріли привітно. Однак котрась із жінок не втрималася:

— Навряд, чи буде це дівчатко у нас довго. Адже за швейною машиною потрібна швидкість, впевненість, кмітливість. А ця новенька якась дуже несмілива, не прудка на руку.

Вловила ці слова гостра на слух Надійка. І вже тоді подумала: «Це ще побачимо, втримаюся чи ні». Не знали жінки, що Надія ще з сьомого класу допомагала матері на фермі доглядати телят, працювала під час канікул і в полі, й на току далеко не гірше ровесниць. У цій скромній дівчині швидко виявилися задатки, які так необхідні в професії швачки. Це наполегливість, точність у роботі, уміння сконцентрувати увагу і сили.

Першою наставницею Наді була молодий майстер Інна Іванівна Гажала. Вона одразу примітила, що новенька з душею ставиться до роботи. Отже, любить її. А це головне. Досвід же поступово прийде — це справа наживна. Так воно згодом і вийшло. Непомітно догнала Надія в роботі старших подруг. Все чіткіше вимальовувався в праці у неї свій почерк. Чи то рукава строчити, чи комір, чи пояс піджака — все виходило у Надії швидко і до ладу. За якийсь рік-півтора вона помітно подорослішала, ніби розцвіла. Вже ніхто

Дружба допомагає

Колектив третьої молочнотоварної ферми веде перед у соціалістичному змаганні тваринників колгоспу «Прапор комунізму». За роки минулої п'ятирічки доярки ферми перекривали тритисячний рубіж по надоях молока від корови. У колективі панує дружба та взаємодопомога. Це дає змогу тваринникам добиватись успіхів у праці.

В авангарді трудового суперництва іде досвідчена доярка У. О. Котяж. Вже давно вона одержує пенсію, але продовжує брати активну участь у виконанні Продовольчої програми. В минулому році Уляна Опанасівна надоїла від кожної корови своєї групи по 3371 кілограму молока і виборола друге місце у змаганні тваринників господарства.

Г. С. Миргородська дояркою працює лише три роки. Старання, наполегливість допомогли їй стати врівень з досвідченими трудівницями.

Ретельно виконують вимоги зоотехнії та санітарії і мають високі надої С. С. Роботяж, Н. І. Котяж, Л. Л. Металоп.

Більше 15 років трудиться на фермі техніктваринник Є. В. Мильникова. За минулий рік тут одержано по 97 телят від кожних 100 корів.

В ці дні на фермі доять по 8 кілограмів молока від корови.

М. ШУЛЬГА,
секретар парткому колгоспу.

Делегат розповідає

Головний зоотехнік держкінзаводу № 174 Г. В. Недопьокін — делегат XXVII з'їзду Компартії України. Після повернення з Києва він ділиться з трудівниками господарства своїми думками, враженнями від роботи з'їзду. А тваринників, механізаторів цікавить все — як проходив форум, де побували делегати, з ким зустрічались, що їм найбільше запам'яталось. На всі запитання Григорій Вікторович дає вичерпні відповіді. Він вже виступав перед спеціалістами господарства, учнями Лікарівської середньої школи. І зрозуміло, кожного дня, зустрічаючись з доярками, телятницями, скотарями, роз'яснює їм важливість рішень з'їзду комуністів республіки і велич завдань, які постають перед трудівниками села.

Тваринникам кінзаводу потрібно і надалі нарощувати темпи виробництва продукції ферм. Надої молока від кожної корови протягом 12-ої п'ятирічки планується довести до 4000 кілограмів за рік.

М. МАЛЮК,
секретар парторганізації.

Перевиконали плани

Тваринники багатьох господарств району напередодні XXVII з'їзду КПРС рапортували про виконання і перевиконання квартальних планів по продажу державі продукції ферм. Колгоспи імені Димитрова, «Маяк», «Червоний прапор», імені Леніна завдання першого кварталу по продажу м'яса виконали відповідно на 146, 135, 129 та 136 процентів, радгосп цукрокомбінату, кінзавод, радгосптехнікум — на 155, 154, 145 процентів.

О. БУТ.

Комуністи 80-их

НАДІЙНА ЗМІНА

Коли помічник бригадира тракторної бригади Я. Г. Швець виходив на заслужений відпочинок, його запитали, кого б він рекомендував собі на заміну. Ветеран, не замислюючись, відповів:

— З обов'язками помічника бригадира, напевне, справився б кожний механізатор. А рекомендував би Василя Онищенка. Молодий, завзятий в роботі, добрий організатор, і до техніки ставиться бережливо.

Минуло небагато часу відтоді, як Василя призначили керувати колективом механізаторів, що обслуговує найбільшу в господарстві ферму по дорощуванню молодняка великої рогатої худоби, а про нього вже відгукуються, як про досвідченого господаря.

В. Онищенко — депутат, член виконкому сільської Ради. За успіхи в праці й активну роботу в комсомолі нагороджений знаками «Молодий гвардієць X п'ятирічки» та «Молодий гвардієць XI п'ятирічки».

Комуністи колгоспної парторганізації вияви В. С. Онищенку високе довір'я: прийняли його в партію. Знаменно, що напередодні XXVII з'їзду КПРС йому вручено квиток члена партії Леніна.

В. ЩЕРБИНА.

На знімку: товариші по роботі вітають В. С. ОНИЩЕНКА (справа) з знаменною подією.



Ростуть новобудови

У ПРОДОВОЛЬЧІЙ програмі СРСР на період до 1990 року підкреслюється, що надзвичайно важливим завданням керівників колгоспів і радгоспів є послідовне втілення в життя заходів по соціальному розвитку села. Тому правління колгоспу імені Леніна вирішило у дванадцятій п'ятирічці будівництво об'єктів вести випереджаючими темпами.

Особливого розмаху набирає воно в нинішньому році. Так, з метою закріплення кадрів на території господарства буде зведено 15 житлових будинків для молодих механізаторів, тваринників і спеціалістів. Кожна оселя матиме три кімнати, господарські споруди.

Виняткову увагу приділяємо створенню зручностей для людей віддалених населених пунктів. У селі Григорівці передбачаємо побудувати колгоспний млин, олійницю, круподерню, клуб, а для жителів Лозуватки — лазню.

Крім згаданих об'єктів, у цьому році заплановано побудувати загальноколгоспну нафтобазу з колонками, сауну на молочнотоварному комплексі, кілометр асфальтової дороги по вулиці Тихомирова, здати в експлуатацію кафе в центрі Нової Праги. Всього силами колгоспної ремонтно - будівельної бригади буде освоєно понад 329 тисяч карбованців.

Активно готуються будівельники до весни. Вони заготовляють необхідні матеріали, вивчають документацію, вкомплектовують бригаду кадрами. Нині вона складається з шести ланок, які працюють за колективним підрядом.

По-ударному трудяться у ці дні члени будівельних ланок, де ватажками І. Терещенко, С. Політаєв, М. Бондаренко, М. Лукач.

Не припинятиметься будівництво на селі і в наступні роки. Всього за дванадцяту п'ятирічку передбачаємо звести для молодих сімей 30 одноквартирних житлових будинків, дитсадок на 140 місць, прокласти і замінити 12 кілометрів водогону.

Поряд з об'єктами соціально - культурного призначення будуватимемо і виробничі. Зокрема, в тракторних бригадах і автогаражі виростуть типові пункти технічного обслуговування. Повністю реконструюємо птахокомплекс і переведемо курей на кліткове триярусне утримання, що дасть змогу на тій же площі одержувати продукції в 3 рази більше.

Це далеко не повен перелік робіт, які виконають будівельники в цій п'ятирічці. Як бачимо, завдання стоїть велике і відповідальне, разом з тим необхідне і почесне.

М. СОЛОГУБ,
голова колгоспу.

НАС РІДНА ПАРТІЯ ВЕДЕ

Висота

не пізнавав у ній тої дівчини, в силах якої колись сумнівався. Все частіше звучало ім'я Надії, коли називали переможців змагання. А її гарний голос зазвучав у фабричному хорі.

Через рік після весілля прийшов працювати на швейну фабрику і чоловік Надії, Володимир Горовецький. Він став тут слюсарем по вентиляційних установках. Певно, від Надії передалася йому гаряча любов до пісні. Тепер без участі Горовецьких на фабриці не відбувався жоден концерт. Художня самодіяльність стала для Надії і Володимира мов би другим покликанням.

Ось так і йдуть у їхньому житті пліч-о-пліч праця і пісня. Вже давно вважають Надію Іванівну Горовецьку на підприємстві кадровою висококваліфікованою робітницею. Дивуються подруги: як вона уміє для всього знаходити час? І в роботі встигає завжди норму перевершити, і в художній самодіяльності одна з перших, і секретарські справи ведє акуратно. Адже Надія Іванівна — секретар партійної організації пошивочного цеху № 1. Це вже втрете обирають її комуністи своїм вожаком. А сама вона стала членом КПРС не так уже й давно, в 1979 році.

— Ми віримо, що не підведеш, — сказала секретар парторганізації фабрики. — Завжди пам'ятай про авангардну роль комуніста. Він у всьому — зразок.

Пам'ятає ці слова Надія Іванівна. Отож і примножує свої трудові здобутки, ділом і словом веде за собою інших. До неї прислухаються в колективі, на неї стараються бути схожими в праці молоді виробничниці. А це свідчить про незаперечний авторитет Горовецької.

Ось уже 15 років минуло з того дня, коли Надія Іванівна почала тут свій трудовий шлях. За цей час стала майстром високого класу, універсалом у праці. Її умілі руки, як і раніше, не знають утоми.

— Яке це велике щастя знати, що ти приносиш своїм трудом користь і радість людям, — говорить Надія Іванівна. — Ось тому завжди хочеться зробити і більше, і краще.

Так, це її кредо: зробити б і л ь ш е н а к о р и с т ь суспільству. Усвідомлення своєї причетності до загальнонародної справи ніколи не полишає молоду жінку. Звичайна рядова буденна, непоказна праця для неї — це зміст її життя. Ось чому робота скидається на чудову пісню.

Коли після зміни подружжя Горовецьких приходить додому, а також у вихідний, в їхньому домі часто лунає музика, чути задушевну пісню. Це або Надія і Володимир проводять репетицію, або розучує урок на баяні їхня дочка Тамара, семикласниця, учениця музичної школи. Мають Горовецькі баян і електробаян. Їхню сім'ю сусіди називають музичною. Справді, тут музика, пісня і взагалі мистецтво у великій пошані. Свою любов до музики Володимир пояснює просто:

— Музика доповнює нашу роботу. Дійсно, робота тут завжди була на першому плані. Володимиру любов до неї передалася від матері і від батька, у свій час знатного екскаваторника, Героя Соціалістичної Праці Івана Феофановича Горовецького.

У Надії також любов до праці, як спадщина від батьків, які все своє життя трудилися на фермах рідного колгоспу. До речі, мати її, Олександра Патрівна, і нині доглядає колгоспних телят.

Прізвище Горовецьких на швейній фабриці досить популярне. А відтоді, коли Надію Іванівну обрали делегатом XXVII з'їзду КПРС, воно стало популярнішим у кілька разів. З радістю вітали її подруги, коли Горовецька повернулася з обласної партконференції. Обіймали, тисли руки. А Надія Іванівна тільки й сказала:

— Спасибі! Всім, чого я досягла — зобов'язана вам, своєму рідному колективу.

Не приховували товариші гордості і радості, коли проводжали Н. І. Горовецьку в Москву на з'їзд. Не приховувала свого щастя і вона, проста трудівниця, член ленінської партії, делегат Всесоюзного форуму комуністів.

В. КОЛЕСНИКОВ.

Резерв і помічник

Нещодавно партійна організація будівельного управління № 3 тресту «Олександріяважбуд» поповнила свої ряди. Кандидатами у члени КПРС стали комсомольці - монтажники Олександр Остапов та Геннадій Титов. Цих юнаків у колективі знають, як кращих виробничників і громадських активістів. Обидва — групкомсорги, а Геннадій ще й начальник штабу «Комсомольського прожектора».

Продовжують працювати у комсомолі молоді комуністи Микола Федоренко, Надія Малишева. На їх рахунку багато корисних справ.

Відмінно працюють на будівництві комсомольці: тесляр Микола Новицький, монтажники Микола Губрій, Олександр Білуга та багато інших. У соціалістичному змаганні за гідну зустріч XXVII з'їзду КПРС вони вибороли почесне право підписати рапорт Ленінського комсомолу Всесоюзному форуму комуністів, а також сфотографуватися біля прапору міського комітету комсомолу.

У будівельному управлінні 84 комсомольці. Всі вони виступають в авангарді соціалістичного змагання за успішне виконання завдань дванадцятої п'ятирічки. Більшість із них наполегливо трудиться у комсомольсько-молодіжних колективах.

Відмінно працюють молодіжні колективи, якими керують бригадири Г. Русаков, С. Мамай, Ю. Макеєв та ін.

І. БОЙКО.

У нашій бригаді підібралися завзяті механізатори. Всі добре знають техніку, уміють взяти від екскаватора все, на що він здатний. Це значить, що використовуємо машину сповна. Експлуатуємо її грамотно, старанно доглядаємо, що дозволяє перекривати норматив.

Причетність

Вже стало доброю традицією для екіпажу виступати з ініціативами по гідній зустрічі свят, знаменних дат і подій у нашій країні. Скажімо, до 40-річчя Великої Перемоги ми підійшли з рекордними результатами і закріпили їх. Це дозволило до 50-річчя стахановського руху виконати план 11-ї п'ятирічки.

Екіпаж одним з перших на розрізі включився у змагання під девізом: XXVII з'їзду КПРС — 27 ударних тижнів. Поставили собі за мету до дня відкриття Всесоюзного форуму комуністів виконати план першого кварталу.

Сьогодні бригада рапортує, що слово дотримала з честю. Протягом ударної вахти ми видобули додатково до плану близько 40 тисяч тонн вугілля. Це наш скромний гірницький подарунок з'їзду. Приємно усвідомлювати, що ти причетний до важливої всенародної справи.

У загальному успіху колективу є частка старань кожного механізатора. На передз'їздівській вахті постійно на третину перевершували норми машиністи екскаватора П. Р. Ольховик, О. А. Скляров, Л. І. Щербина. Відмінно потрудилися помічники машиністів Л. М. Мазур, В. П. Бугайченко.

Хочеться відмітити, що колектив не задовольняється досягнутим. Адже перед нами в нинішній п'ятирічці стоять великі і складні завдання. Належить збільшити видобуток вугілля на 18—20 процентів.

В. ПОГРІБНИЙ,
бригадир комсомольсько - молодіжної бригади розрізу «Бандурівський».



Комуністи — газорізальник Микола Дмитрович ТЕЛИЧКО, електрозварник Микола Васильович КАШПУРОВСЬКИЙ, бригадир малярів Надія Іллівна БОНДАРЕНКО, тесляр Віктор Іванович ПИЛИПЕНКО та кандидати в члени КПРС електрозварник Олександр Михайлович ГОНЧАРЕНКО і налагоджувальник контрольно-вимірювальних приладів і автоматики Володимир Іванович ХОЦЬКИЙ — передові робітники кранового цеху заводу підйомно - транспортного устаткування. Вони взяли зобов'язання до дня відкриття XXVII з'їзду КПРС виконати завдання двох місяців. Своє слово з честю дотримали.

Фото М. Пальчика.

Міцне слово гірників

Колектив розрізу «Верболозівський», змагаючись під девізом: «XXVII з'їзду КПРС — 27 ударних тижнів» намічав видобути протягом ударної вахти 40 тисяч тонн надпланового вугілля. Сьогодні гірники рапортують: є 45 тисяч тонн палива додатково до плану.

Значну лепту в досягнення успіху внесли екіпажі видобувних екскаваторів, які очолюють Л. О. Замяткін, І. Г. Донець. Наприклад, перший з цих екіпажів записав на свій надплановий рахунок понад 30 тисяч тонн вугілля.

Відмінно попрацювала обслуга транспортно-відвального комплексу, де бригадиром комуніст І. М. Мостовий. Мостовики відсипали у відвали додатково 354 тисячі кубометрів породи. Рекордних результатів на передз'їздівській вахті добилися комплексні бригади екскаваторів типу ЕКГ-5А, де старшими машиністами Г. К. Константинов, В. В. Горбенко, М. І. Курінний, О. Г. Гапон. Всі вони перевиконали свої зобов'язання і загалом відвантажили на автотранспорт 90 тисяч надпланових кубометрів наносів.

Трудівники дотримали дане слово.

Г. СТУДЕНЕЦЬКА.

Святковий концерт

В Головківському сільському будинку культури відбувся концерт, присвячений XXVII з'їзду КПРС. Присутніх в залі привітали секретар парторганізації та голова комітету профспілки колгоспу імені Калініна О. Г. Шабанов, Л. М. Заблоцький.

В програмі концерту прозвучали пісні «Есть у революции начало», «Там вдали за рекой» у виконанні М. Дибця, В. Сніжка, Г. Колісника.

Українські народні пісні виконало подружжя Саржевських.

З успіхом на концерті виступили Є. Хоменко, Р. Повна, подружжя Параска і Матвій Кузьменки.

Цікаві вечори відпочинку стали традиційними. До будинку культури з задоволенням ідуть люди.

О. ВОЛОДИМИРОВА.

Курс — комунізм

Кінцева мета КПРС — побудова комунізму в нашій країні. Так записано в проекті нової редакції Програми нашої партії, яка сьогодні виноситься на обговорення партійного з'їзду.

Мені, ветерану партії, війни і праці, колишньому робітникові, а згодом кадровому офіцерові Радянської Армії, з висоти прожитих років особливо добре видно ті всесвітньо-історичні досягнення нашої країни, здобуті під керівництвом ленінської партії.

За короткий історичний час колишня бідстала царська Росія стала могутньою індустріально-аграрною державою. Вона витримала шалений натиск німецько - фашистського націонал - імперіалізму і здобула Велику Перемогу над злим ворогом.

Радянські люди проклали дорогу в космос, зробили вагомі відкриття у науці і техніці, побудували перше в світі соціалістичне суспільство.

За сорок післявоєнних років Олександрія, колись звичайний райцентр, виросла у велике промислове місто. З'явилися нові вулиці, квартали, мікрорайони. Крім вугілля, яке надходить з олександрійських надр, у місті розвинена машинобудівна, електротехнічна, поліграфічна, харчова, легка промисловість. Їх продукція надходить в усі кінці нашої Батьківщини, у десятки зарубіжних країн.

Олександрійська земля народила і виховала сотні, тисячі талановитих людей. Усьому світові відомі імена двічі Героїв Радянського Союзу, Маршала Радянського Союзу П. К. Кошового, льотчика - космонавта СРСР Л. І. Попова, багатьох видатних науковців, письменників, художників.

Оглядаючись у минуле, ми ще ясніше бачимо завтрашній день — світлий і радісний, бо найвищою метою для Комуністичної партії було й лишається неухильне піднесення матеріального і культурного рівня життя народу, збереження миру для нинішнього і майбутніх поколінь.

Все це єдино вірний ленінський курс — курс до комунізму. Ветерани партії, вручивши трудову естафету молодій зміні, впевнені, що XXVII з'їзд КПРС накреслить найкоротший шлях до вершин людського щастя.

Г. КОРОВКІН,
заступник голови міської ради ветеранів партії.

Поетична рубрика

Идут люди к Ленину

В длинной очереди
у Кремлевской стены
У людей молчаливых
серьезные лица.
Здесь, на площади
Красной, все нынче
равны,
Все идут дорогому вождю
поклониться.
И проходят часы, прежде
чем попадешь
В Мавзолей,
Опускаясь по стертым
ступеням.
И увидев вождя, сердцем
сразу замрешь,
И невольно замедлишь
шаги от волненья.
Тихо так, что услышишь
биенье сердец.
И постанет реальность
былого.
Был он людям товарищ,
соратник, отец,
И умел убеждать
и примером, и словом.
Не спеша протекает
людская река
К Мавзолею вождя
По гранитным ступеням,
Не изгладится облик его
за века.
На земле никогда не
забудется Ленин!

А. КОРШУНОВ,
рабочий.

Україна

Росте-розквітає
Радянська Країна,
Хлібами буяють поля.
Цвіте, гомонить золота
Україна,
Щаслива радянська
земля.
В нас дружба народів
міцна, нездоланна,
Гартована в праці й боях.
Хвала тобі, партіє, мудра
і славна,
За світлий нам вказаний
шлях.
Цим шляхом іде золота
Україна.
І дружба їй силу дає.
Ця дружба звучить
у піснях солов'їних,
В дніпровських вогнях
виграє.
До нових висот піднялася
країна,—
Зоря комунізму сія.
Цвіте, гомонить золота
Україна—
Республіка вільна моя.

Іван ЦИСЬ.

А ми творимо

Сіяє в зимову замріяну ніч
Електрики світло в кімнаті.
З портрета всміхається
щиро Ілліч,
Немов мені хоче сказати:
«Ну от, дожили до ясної
пори:
Став край наш
невпізнаним краєм—
Гуркочуть в колгоспних
степах трактори
І велетні-домни палають».
Супутники наші, ракети
летять.
Космічні скоряючи далі.
І, вік свій конаючи, в люті
дрижать,
Оті, що нам крах віщували.
А ми творимо! Щастя
людству несем,
Вславляючи рідну
Вітчизну...
Крізь товщу років говорю
з Іллічем
Про велич ідей ленінізму!

М. САВЧЕНКО.
с. Бандурівка.

Центральна площа

Площа Леніна простора.
Ленін на граніті.
Славлять Леніна трудящі
У цілому світі.
Небо світле над площею,
прапори червоні.
Мовить мати теплі слова
синові і доні:
— Це наш Ленін.
Він великий,
Дав вам радість, діти.
До підніжжя гранітного
йому кладем квіти.
Голуб білий над площею
у вільному леті.
Сяє сонце. Бути миру
на нашій планеті.
Площа Леніна простора.
На ній завжди свято.
Шана. Слава. Клятва.
Правда.
І пісень багато.

О. ЄРЕМЕНКО.
с. Войнівка.



Скільки у матері щастя?

Знайомтесь: сім'я Квітко. Ми звикли, що сім'я — це сім «я». А от Марія Володимирівна та Леонід Семенович внесли в цю формулу свою поправку: у них дев'ять «я» — два дорослих і сім маленьких. Ігор, Віталій, Дмитрик, Наташа, Ліана, Рома й Толя. Толі зараз всього один рік і три місяці. Він в гостях у бабусі.

Раніше сім'я Квітків жила в Амурській області, а потім за порадою лікарів — Ліана дуже хворіла — переїхала на Україну. І Марія Володимирівна, й Леонід Семенович працюють на розрізі «Верболозівський».

Зрозуміло, що вільних хвилин у мами мало. «І коли ж ви встигаєте?»—запитала я. «А Віталька, Ігор, Наташа, Дімка, як і мама, вміють все», — поспішає відповісти за усіх п'ятирічний Ромашкін. Так любовно називають старші Ромку. А втім, і він береться за віник, пробує допомагати на кухні. Не хоче відставати від братиків.

— Часто буває так. Прийду з роботи втомлена, зайду в будинок, гляну, а вони трудяться: хто прибирає в кімнаті, хто чистить картоплю, хто вареники ліпить. І так радісно на душі стає — помічники мої! Задоволена я ними, і в школі вчаться добре, і вдома мені без них не обійтись. А головне — добрі вони. Старшенькі турбуються про малечу, Ігор нагодує усіх, а Віталій няньчить, грає їм на трубі. Шкода, не можемо поки що придбати фортепіано для Наташі, а то був би свій оркестр.

Якою гордістю світились очі матері, коли вона згадувала про щоденні смішні пригоди її синів та дочок! Жіноче щастя в материнстві. Скільки дітей, стільки й щастя.

Т. ЛОЗОВА.

Шляхом інтенсифікації

Ритмічно працює колектив Олександрійського філіалу фабрики «Індтрикотаж», де старшим майстром комуніст В. І. Ставицька. Одним з перших у місті, за 4 роки і 11 місяців, він виконав план одинадцятої п'ятирічки.

Достроково впоралися в'язальниці і з виробничим завданням минулого року. Успіху сприяла модернізація виробництва, впровадження нової техніки і прогресивної технології. Частково замінено старе обладнання — встановлено п'ять нових в'язальних машин з програмним управлінням. Звичайно, це створило деякі складності. Довелося вести перепідготовку кадрів для роботи на новій техніці. Людей посилали на навчання в Кіровоград і Київ. За досвідом їздили у Кривий Ріг і Новосибірськ. Поки що нова техніка працює не на повну потужність, але позитивні результати від її впровадження уже видно. Майже вдвічі збільшився обсяг платних послуг, розширився асортимент виробів, особливо дитячих, більш економно витрачається сировина. Поліпшилася і якість виробів.

З січня цього року філіал фабрики «Індтрикотаж» працює в умовах економічного експерименту. Ще більше підвищилась вимога до якості виробів, дотримання строків виконання замовлень.

Наш філіал обслуговує не лише олександрійців, а і жителів дев'яти районів області. Значну увагу приділяємо вивченню попиту населення. Регулярно обновлюємо асортимент товарів, розповідає В. І. Ставицька. Зараз ми виготовляємо близько 155 моделей виробів.

Успіх справи вирішують люди. У нас є на кого рівнятися, є ким гордитися. Кілька місяців тому закрійниці К. І. Дяченко присвоєно звання «Відмінник служби побуту УРСР». Першою у нашому філіалі виконала особисту п'ятирічку у жовтні минулого року в'язальниця О. Є. Черненко. Її нагороджено Почесною Грамотою Президії Верховної Ради УРСР. По-ударному працюють також Г. П. Кирпита, Л. М. Ільченко, Л. М. Олександрова, В. М. Самченко, Р. О. Згурко, Є. Д. Шоліна та інші.

Колектив трикотажників, в основному, молодіжний. Та працює завзято. За останні вісім років тільки за рахунок підвищення продуктивності праці обсяг виробництва продукції зріс більш як у два рази.

З піднесенням трудяться в'язальниці, закрійниці у цьому році. Січневу програму реалізовано на 102,8 процента.

Завзято працюють трикотажники і в лютому. Бригада Л. М. Ільченко успішно виконала свої передз'їздівські зобов'язання.

М. ГАРЕНКО.

Слава добута трудом

У радгоспі імені Гагаріна проведено вогник тваринників «Їх слава добута трудом».

Під звуки духового оркестру та оплески присутніх до залу заходять передові тваринники радгоспу.

Вокальна група під керівництвом О. Мостового виконує для них пісню «Зустріч друзів». Директор радгоспу І. О. Півторак і голова комітету профспілки М. Г. Давніченко зачитують наказ про нагородження передовиків. Серед них М. П. Колмаз, Р. І. Литвиненко, Г. Т. Плахотня та інші.

Щирі слова подяки були висловлені на адресу доярок Г. О. Савчук, М. Ф. Гетьманець, телятниць М. П. Пурис, В. Г. Варченко, М. П. Луценко. Для них прозвучали пісні «Доярочки - господарочки», «Снігопад».

Ми з задоволенням переглянули концерт художньої самодіяльності, виступ духового оркестру.

Доярки молочнотоварної ферми № 1.
с. Ясинуватка.

СПОРТ

Змагання юних

У нашому місті серед дітей і підлітків проведено ряд спортивних змагань, присвячених XXVII з'їзду КПРС. Організовано пройшли змагання з шахів серед дитячих спортивних клубів. У них взяло участь 45 прихильників цього виду спорту.

У напруженій боротьбі перше місце виборов клуб «Кристал» ЖЕК № 1 управління житлово-комунального господарства, друге — «Факел» ЖЕК № 1 міськвиконкому, третє — «Бригантина» ЖКК тресту «Олександріяважбуд».

Відбулися змагання з настільного тенісу, перемогу в яких здобула команда клубу «Факел».

Л. КАРАБОВСЬКА,
інструктор міського комітету по фізкультурі і спорту.

На льоду—хокеїсти

Вісім хокейних команд дитячих спортивних клубів і шкіл міста взяли участь у змаганнях на приз стадіону «Шахтар». Сильнішими виявилися представники клубу «Кристал», на другій сходинці —хокеїсти середньої школи № 1, на третій — команда «Алмаз» з селища Пантаївка.

Л. МАКСИМОВА.

ОБЛАСНА СПАРТАКІАДА

Розпочалася обласна спартакіада серед міст Кіровоградщини.

Наші земляки - баскетболісти, і жіноча й чоловіча команди, вибороли друге місце. Жінки-гандболістки також зайняли другу сходинку, чоловіки — лише третю.

В. МАКСИМОВ.

Цей тираж газети „Ленінський прапор" надруковано на папері, виготовленому з макулатури, яку зібрали учні Користівської середньої школи.

Редактор М. НОВИКОВ.

«ЛЕНИНСКОЕ ЗНАМЯ» — орган Александрийских городского и районного комитетов Компартии Украины, городского и районного Советов народных депутатов Кировоградской области (выходит на украинском языке).

АДРЕСА РЕДАКЦІЇ:
317900, м. Олександрія,
вул. Шевченка, 74.

ТЕЛЕФОНИ: редактора — 2-23-45, відділів: партійного життя — 2-24-33, промисловості—2-36 63, сільського господарства—2-27-93, відповідального секретаря — 2-35-63, відділу листів — 2-01-43, приймальні — 2 22-32, бухгалтера — 2-27-93.

Спосіб друку високий. Газету виготовили поліграфісти: лінотиліст Г. Сколбаненко, складачі В. Є. Приходько, М. Г. Матюшенко, друкар О. Д. Кучеренко.

Олександрійська міська друкарня Кіровоградського облуправління у справах видавництв, поліграфії і книжкової торгівлі. м. Олександрія, вул. Шевченка, 81.
Індекс 62065. Телефони: 2-31-35, 2-34-70. Тираж 28114. Зам. № 1639.

ПРОЛЕТАРІ ВСІХ КРАЇН, ЄДНАЙТЕСЯ!

ГАЗЕТА НАГОРОДЖЕНА ПОЧЕСНОЮ ГРАМОТОЮ ПРЕЗИДІЇ ВЕРХОВНОЇ РАДИ УРСР

Ленінський ПРАПОР

Лютий
26
Середа
1986
№ 33 (10341)
Ціна 3 коп.
Газета виходить у вівторок, середу, п'ятницю, суботу.

ОРГАН ОЛЕКСАНДРІЙСЬКИХ МІСЬКОГО ТА РАЙОННОГО КОМІТЕТІВ КОМПАРТІЇ УКРАЇНИ, МІСЬКОЇ ТА РАЙОННОЇ РАД НАРОДНИХ ДЕПУТАТІВ КІРОВОГРАДСЬКОЇ ОБЛАСТІ

ГАЗЕТА ВИДАЄТЬСЯ З 26 БЕРЕЗНЯ 1919 РОКУ

Відкриття XXVII з'їзду Комуністичної партії Радянського Союзу

Для партії комуністів вірним компасом у визначенні курсу, керівництвом до дії завжди було велике ленінське вчення. З Леніним, з його безсмертними ідеями звіряє партія, весь радянський народ свої плани і помисли сьогодні, коли лінія квітневого (1985 р.) Пленуму ЦК КПРС, яка повсюдно утверджується, викликала до життя могутню енергію оновлення і творення, живлющу силу самовідданої творчої праці мільйонів.

Реалістично оцінюючи досягнуте, партія визначає багатогранні завдання прискорення соціально-економічного розвитку країни.

У своїх діях вона спирається на волю і прагнення радянських людей добитись тих змін і перетворень, того рівня продуктивності праці, які дадуть змогу досягти якісно нового стану суспільства, успішно просуватись уперед по шляху комуністичного будівництва.

Найкращих своїх представників обрали комуністи на партійний з'їзд. З глибокою переконаністю в правоті початої справи, з активним прагненням внести вклад у спільну роботу партії і народу зібрались делегати на XXVII з'їзд Комуністичної партії Радянського Союзу. Він відкрився 25 лютого в Москві, у Кремлівському Палаці з'їздів.

10 година ранку. Присутні в залі оплесками вітають членів Політбюро ЦК КПРС товаришів Горбачова М. С., Алієва Г. А., Воротникова В. І., Громи-ка А. А., Кунаєва Д. А., Лигачова Є. К., Рижкова М. І., Соломенцева М. С., Чебрикова В. М., Шеварднадзе Е. А., Щербицького В. В.

Тепло зустрінутий делегатами і гостями, Генеральний секретар ЦК КПРС М. С. Горбачов повідомив, що на з'їздах Компартій союзних республік, крайових, обласних партійних конференціях обрано на з'їзд 5 тисяч делегатів. Прибуло на з'їзд 4993 делегати. Відсутні з поважних причин 7 делегатів. Це дає підставу почати роботу з'їзду.

За дорученням Центрального Комітету Комуністичної партії Радянського Союзу М. С. Горбачов оголосив XXVII з'їзд КПРС відкритим.

Делегати одноголосно обирають Президію з'їзду.

У Президії також — керівники делегацій комуністичних, робітничих, революційно - демократичних і соціалістичних партій, які прибули на з'їзд на запрошення ЦК КПРС.

Одноголосно обираються Секретаріат з'їзду, Редакційна і Мандатна комісії.

Потім виступив член Політбюро ЦК КПРС, секретар ЦК КПРС Є. К. Лигачов. На з'їзді, сказав він, присутні 152 делегації комуністичних, робітничих, революційно - демократичних, соціалістичних, соціал-демократичних, лейбористських та інших партій, представники демократичних громадських організацій. Вони прибули з 113 країн усіх частин світу. Від імені з'їзду промовець сердечно подякував партіям, організаціям, рухам, які виявили КПРС честь, направивши в Москву свої делегації. У цьому проявляється, поважливе ставлення до Комуністичної партії Радянського Союзу, визнання її міжнародного авторитету.

Від імені делегатів, від імені всіх комуністів нашої країни Є. К. Лигачов привітав представників сил соціалізму, миру, демократії, національного визволення і соціального прогресу.

Одноголосно затверджується порядок роботи XXVII з'їзду КПРС:

1. Звіт Центрального Комітету КПРС і завдання партії.

2. Про нову редакцію Програми КПРС.

3. Про зміни в Статуті КПРС.

У перших трьох питаннях:

Політична доповідь Центрального Комітету КПРС XXVII з'їздові Комуністичної партії Радянського Союзу — доповідач Генеральний секретар ЦК КПРС тов. Горбачов М. С.

4. Звіт Центральної Ревізійної Комісії КПРС — доповідач голова Центральної Ревізійної Комісії КПРС тов. Сизов Г. Ф.

5. Про Основні напрями економічного і соціального розвитку СРСР на 1986—1990 роки і на перспективу до 2000 року — доповідач Голова Ради Міністрів СРСР тов. Рижков М. І.

6. Вибори Центральних органів партії.

З Політичною доповіддю Центрального Комітету партії виступив Генеральний секретар ЦК КПРС М. С. Горбачов.

Доповідь була вислухана з великою увагою і не раз супроводилась тривалими оплесками.

З'їзд продовжує роботу.

(ТАРС).

У Центральному Комітеті КПРС, Раді Міністрів СРСР, ВЦРПС і ЦК ВЛКСМ

15 лютого 1986 року з ініціативи передових колективів ряду підприємств і організацій у країні відбувся Всесоюзний комуністичний суботник на честь XXVII з'їзду КПРС. Він став яскравим свідченням всенародного схвалення планів партії по прискоренню соціально - економічного розвитку країни, гарячого прагнення трудящих гідно зустріти XXVII з'їзд КПРС.

У суботнику взяло участь 153 мільйони чоловік, які працювали на своїх робочих місцях — у промисловості, сільському господарстві, на транспорті, в будівництві та в інших галузях народного господарства, а також на благоустрої міст і населених пунктів. Своєю високопродуктивною працею учасники суботника внесли важливий вклад у виконання і перевиконання взятих передз'їздівських зобов'язань, завдань першого року дванадцятої п'ятирічки.

Тільки промислової продукції випущено цього дня на 1338 мільйонів карбованців. У багатьох трудових колективах вироблено продукції більше, ніж у звичайні дні. Значний обсяг її виготовлено на зекономлених сировині, матеріалах і паливі. Особлива увага зверталась на надплановий випуск виробів, які користуються підвищеним попитом.

Учасники суботника зробили і передали у фонд дванадцятої п'ятирічки близько 200 мільйонів карбованців.

Центральний Комітет КПРС, Рада Міністрів СРСР, ВЦРПС і ЦК ВЛКСМ сердечно дякують робітникам, колгоспникам, інженерно - технічним працівникам і службовцям, молоді за активну участь у Всесоюзному комуністичному суботнику на честь XXVII з'їзду партії. Кошти, зароблені на суботнику, з урахуванням побажань трудящих, буде направлено на будівництво і оснащення сільських, районних і міських закладів охорони здоров'я і дитячих дошкільних закладів.

Трудящі України на суботнику

З великим трудовим піднесенням пройшов у республіці 15 лютого комуністичний суботник на честь XXVII з'їзду КПРС. Як повідомляє республіканський штаб по підготовці і проведенню суботника, в ньому взяли участь понад 28 мільйонів чоловік, з них 12,6 мільйона працювали на робочих місцях. Вироблено промислової продукції на 230,5 мільйона карбованців. У фонд дванадцятої п'ятирічки перераховано 31,4 мільйона карбованців заробітної плати. Вагомих результатів у цей день добились трудящі всіх областей і галузей народного господарства республіки.

Рада Міністрів УРСР і Укрпрофрада розглянули результати суботника і рекомендували профспілковим, господарським органам республіки проаналізувати його підсумки по кожному підприємству з тим, щоб закріпити досягнуті показники, постійно добиватися високої продуктивності праці.

(РАТАУ).

Зросла продуктивність праці

ВАГОМИМИ здобутками зустрів XXVII з'їзд КПРС колектив ремонтно-механічного заводу комбінату «Кіровоградважбуд». Так, у січні додатково до плану реалізовано продукції на сім тисяч карбованців. Продуктивність праці підвищено проти завдання на 16 процентів. Вона зросла проти відповідного періоду минулого року на 21,2 процента.

Цього вдалося досягти завдяки раціональному використанню робочого часу, впровадженню бригадного методу організації роботи. Попереду в змаганні йде комплексна бригада під керівництвом Є. Г. Константінова.

Н. ТКАЧ.

◆ XXVII з'їзду КПРС — 27 ударних тижнів

Відзначилися кранобудівники

Переможцем завершального тижня ударної передз'їздівської вахти, який тривав з 17 по 23 лютого і був присвячений XXVII з'їзду КПРС, у місті визнано завод підйомно-транспортного устаткування.

З високими показниками у роботі підійшли до з'їзду кранобудівники. З початку року додатково реалізовано продукції на 30 з лишком тисяч карбованців. Обсяг її реалізації зріс проти першого місяця 1985 року майже на третину. Продуктивність праці зросла за цей час на 8,8 процента.

У змаганні, зокрема, відзначалися комплексні бригади слюсарів - складальників кранового цеху (бригадир В. В. Колесник), згинальників - штампувальників заготовчого цеху (І. І. Коцовський) та спеціалізована бригада стернярок ливарного цеху під керівництвом Н. С. Дмитровської.

В індивідуальному трудовому суперництві переможцями вийшли електрозварювальник І. І. Пасічник, маляр Н. І. Бондаренко, коваль В. П. Чепчугов, токарі М. А. Терещенко та В. О. Спичка, різальник металу В. І. Варченко, модельник О. П. Варламов.

Рекорд стає нормою

Ударна передз'їздівська вахта стала своєрідним екзаменом для екскаваторної бригади, яку очолює А. М. Гончарук, з розрізу «Бандурівський». Екіпаж ставив за мету щозміни добиватися рекордних результатів і протягом 27 ударних тижнів вийняти і відвантажити на транспорт не менше 50 тисяч надпланових кубометрів породи.

Дружно, завзято потрудилися всі члени бригади. І результату досягли, яким можна пишатися. Додатково вийнято понад 100 тисяч кубометрів наносів. Нормативне навантаження перевершено більш як на 5 процентів. Нині цей результат став для бригади орієнтиром у роботі на весь перший рік нової п'ятирічки.

В. БУЛДОВИЧ,
інженер.

Політосвіта: відкрите заняття

До колеги за досвідом

Коли в школі наукового комунізму, де пропагандистом начальник складального цеху № 101 В. Р. Жулай проходить заняття, на ньому, як правило, присутні всі слухачі. Вони уважно слухають і конспектують програмовий матеріал, беруть активну участь в обговоренні теми, що вивчається, виступають з рефератами.

Слухачі поважають пропагандиста, йдуть до нього за знаннями і порадами. І він завжди уважний, терпеливо роз'яснить незрозуміле, поділиться досвідом. Шлях до майстерності, уміння спілкуватися з аудиторією у Валентина Романовича був нелегкий. Починав агітатором в цеху, потім був політінформатором, заступником пропагандиста. А ось уже десять років виконує важливе партійне доручення пропагандиста системи партійної освіти.

У нинішньому навчальному році В. Р. Жулай веде школу наукового комунізму. Під його керівництвом двадцять слухачів вивчають актуальні проблеми внутрішньої і зовнішньої політики КПРС, висунуті квітневим (1985 р.) Пленумом ЦК КПРС.

Згідно плану відбулося 14 занять. До речі, вони проходили при високій явці та активності слухачів. Ця активність проявляється не тільки під час лекцій та семінарів. Тут кожний має постійне громадське доручення, щоразу отримує практичне завдання від пропагандиста.

Так, електромонтажник-схемник Р. Г. Шпак — член редколегії цехової стінгазети. Наладчик апаратури В. Г. Вернега — агітатор, начальник дільниці І. Е. Жулай обраний заступником голови ради майстрів заводу. Кожний добросовісно, як і належить комуністові, виконує своє доручення. Разові практичні завдання — також одна з форм активізації слухачів.

Наприклад, начальник бюро організації праці Ф. Є. Трифонов після чергового заняття одержав завдання зробити глибокий аналіз якості продукції, вироблюваної цехом. Матеріал був використаний слухачами та ідеологічним активом у бесідах на робочих місцях.

До підготовки і проведення кожного заняття пропагандист підходить творчо, з урахуванням обставин, індивідуально. Це можна проолідкувати і в його особистому творчому плані, у виступах.

Зупинюся на відкритому занятті, яке було проведене для пропагандистів заводу. Тема — «Зміцнення міжнародного миру, сил соціалізму на світовій арені».

Зібралися слухачі в призначений час. Коротка інформація про події останніх днів, яку зробив слухач В. М. Чорний. Контакт з аудиторією встановлений. Все йде за наміченим планом. Змістовний виклад теми, переконлива аргументація, цікаві факти.

Застосовано й новинку: розглядаючи питання «Зміцнення позицій країн соціалізму на міжнародній арені», Валентин Романович вдало використав слайди з діаграмами, схемами. Адже відомо, що зорова пам'ять сприяє кращому засвоєнню матеріалу.

Після закінчення заняття пропагандисти обмінялися думками, щодо побаченого й почутого, висловили пропозиції й зауваження, говорили про шляхи підвищення ефективності політичного навчання. Зокрема, частіше застосовувати метод дискусій, більш стисло викладати тему, коротше коментувати цифри на діаграмах і схемах.

Ряд слушних порад висловили заступник секретаря парткому заводу І. М. Бугайченко та завідуючий відділом пропаганди і агітації міськкому Компартії України В. В. Козенко. Загалом же заняття пройшло на належному ідейно - методичному рівні і збагатило досвідом присутніх пропагандистів.

Комуністу В. Р. Жулаю притаманна внутрішня потреба спілкування з людьми. І товариші бачать його добросовісність, старання, вимогливість до себе. А особистий приклад — це сила ведучого. І він володіє нею. В. Р. Жулая занесено на міську Дошку пошани, як одного з найактивніших пропагандистів нашого міста.

С. СЕРДЮК

Техніці — високоякісний ремонт

Готуємось до весни

Механізатори нашого колгоспу старанно готуються до наступних польових робіт. Нині розгорнуто ремонт тракторів, зернозбиральних комбайнів, кормодобувної техніки. Більшість цих робіт виконують трудівники ремонтної майстерні.

Капітальний ремонт тракторів ми проводимо своїми силами. Вже полагоджено сім гусеничних і багато колісних машин. Головним чином ремонту підлягали двигуни, ходові частини, бортові передачі, задні мости. У цій роботі ми користувались послугами обмінного пункту запасних частин, який створено у колгоспі. Значно збільшили відновлення зношених деталей. Реставруємо підшипники, вали, вісі.

Високопродуктивно трудяться, ремонтуючи техніку, токар І. Т. Коваленко, зварювальник О. А. Сиротов.

Багато років працює у нашій майстерні слюсар по двигунах І. І. Даниленко. Мотор — серце машини. Це добре розуміє Іван Іванович. Тому роботу свою він виконує високоякісно. Трактористи вдячні ремонтнику за надійну службу техніки.

З тих пір, як у нашій майстерні почав працювати Борис Іванович Будило, ми, як-то кажуть, не знаємо горя з паливною апаратурою. При майстерні обладнано спеціальний цех для ремонту і налагодження паливних насосів, помп. Тут є все необхідне обладнання, документація. У вільні від ремонту техніки години Борис Іванович виготовляє агрегати для боротьби з шкідниками сільськогосподарських культур.

Якісно лагодить електрообладнання Григорій Іванович Шаповал. Трудівник уже міг би відпочивати. Та не сидиться йому дома. Нині він передає свій багатий трудовий досвід Г. Я. Демченку.

Ядро колективу складають досвідчені механізатори-ремонтники старшого покоління. На жаль, молоді серед механізаторів мало. Останнім часом правління колгоспу, очолюване І. В. Калантаєвським, вживає заходів до виправлення такого становища. Міцнішими стали зв'язки колгоспу з Червонокам'янською середньою школою. Крім підвищення рівня профорієнтації школярів, ведеться робота по поліпшенню умов праці трудівників майстерні. Заплановано будівництво просторого приміщення нової майстерні. Ми вже одержуємо необхідне для неї обладнання.

О. ПИНДИК,
завідуючий майстернею колгоспу імені Фрунзе.

ПРОДОВОЛЬЧА ПРОГРАМА — СПРАВА ВСЕНАРОДНА

Харчовий цех заводу

В проекті Основних напрямів економічного і соціального розвитку країни сказано: «З метою поповнення продовольчих ресурсів всебічно сприяти розвитку підсобних господарств підприємств і організацій». Наша розповідь про підсобне господарство Семенівського заводу гірського воску. Організоване воно в 1982 році. Спочатку взялись за вирощування великої рогатої худоби. Та не вистачало кормів, не було випасу. Тому згодом приміщення ферми повністю перебудували для відгодівлі свиней.

Раціоналізатори заводу сконструювали та збудували кормозапарник, дробарку для кормів «Волгар», транспортер. Тоді ж було огороджено територію підсобного господарства, побудовано під'їзди з твердим покриттям, заасфальтовано внутрішній двір для вигулу тварин, побудовано підвал та сховище для кормів, викопано колодязь, підключено ферму до пароводяних комунікацій заводу.

Все це сприяло чіткій організації всієї роботи по вирощуванню свиней. Якщо в 1982—1983 роках на фермі було 40 голів молодняка великої рогатої худоби та 35 свиней, то після реконструкції вже в 1983 році вирощували 79 свиней, у 1984 — 172. Причому, приріст поголів'я був забезпечений за рахунок власного відтворення стада.

Завдяки механізації чотири чоловіка забезпечують необхідний догляд за поголів'ям.

За 1982—1985 роки планували виробити 265 центнерів м'яса, а одержали 405,3.

Для відгодівлі поголів'я свиней вирішальне значення мають корми. 95 процентів їх заготовляють шляхом вирощування необхідних культур у підшефному колгоспі на договірних умовах. Використовують також відходи робітничої їдальні.

За високі результати XI п'ятирічки підсобне господарство заводу гірського воску представлено на Виставку досягнень народного господарства Української РСР.

П. ФОМІЧОВ, М. ПАНЬКОВСЬКИЙ —
позаштатні кореспонденти.



Володимир Пилипович ТАРАБАРА в колгоспі «Прогрес» сім років працює водієм. Старанний в роботі, сумлінно виконує всі громадські доручення — так відгукуються про нього в колективі.

Зараз Володимир Пилипович автомобілем технічної допомоги забезпечує тракторні бригади запасними частинами. Доручений йому автомобіль утримує в хорошому технічному стані.

Фото М. Пальчика.

Слідами наших виступів

«ВИКОРІНЮВАТИ, ЯК БУР'ЯН»

Секретар парткому шахти імені Ленінського комсомолу В. Черняшов повідомив редакції, що матеріал «Викорінювати, як бур'ян», опублікований у «Ленінському прапорі» 7 січня ц. р., обговорено у колективі. Поведінку А. М. Горвата розглянуто на раді профілактики. Він позбавлений премії за місяць та за підсумками року. Відпустку перенесено на зиму. Адміністративна комісія наклала на А. М. Горвата штраф 50 карбованців.

У адміністративному порядку покарані також М. М. Самарський та П. П. Голий.

Слово робочій людині

Головна професія

Швидко летить час. Здається, тільки недавно прийшов на брикетну фабрику «Димитровська», а вже промайнуло більше тридцяти років. І за цей час підприємство стало моєю другою домівкою, зріднився з колективом, тут мої друзі.

Кожного ранку приходжу в свою бригаду по ремонту парових машин і сушильних барабанів. Двадцять років був її бригадиром, а зараз виконую обов'язки майстра. Ось уже і на заслужений відпочинок пора, а не можу сидіти без роботи. Як кажуть, залишився в строю. Просто не уявляю свого життя без товаришів по бригаді. Всі вони мені, як брати. От, наприклад, Михайло Іванович Литвинов. Чудовий робітник, кавалер ордена Трудової Слави III ступеня. І Станіслав Павлович Пащенко, і Віктор Юхимович Калюта, і Володимир Максимович Бондаренко, і Василь Тарасович Шевченко — люди, які заслуговують лише доброї поваги, бо присвятили своє життя праці.

Я горджусь своєю професією електрослюсаря. Взагалі вважаю, що хлібороб і робітник — це головні професії на землі. Хочеться, щоб молодь перейняла у старшого покоління все краще — знання, досвід, любов до праці. Приємно дивитись, як трудяться Віктор Гаркуша, Олександр Цимбаліст, Сергій Максименко, Степан Проходько. Це наша надійна зміна.

Радує, що в колективі панує дух довір'я, дружби, взаємодопомоги. Випадків порушення трудової дисципліни не було кілька років. Планові завдання завжди перевиконуємо, неодноразово були переможцями соціалістичного змагання за гідну зустріч XXVII з'їзду КПРС.

Звичайно, є й питання, що хвилюють мене. Добре пам'ятаю той час, коли брикетна фабрика була передовою. А зараз часто трапляються аварійні ситуації, бо устаткування вже морально й фізично застаріло. Рудоремонтний завод забезпечує нас запасними частинами не в достатній кількості.

А час вимагає рішуче усувати все, що зжило себе, що заважає прискоренню.

М. УНТИЛО,
електрослюсар, ветеран праці.

Дисципліна — запорука успіху

В ЄДИНОМУ РИТМІ

Все більшого значення набуває людський фантор. Тобто трудова віддача, ініціативність, відповідальність кожного за доручену справу. Про те, як цей фактор впливає на загальний результат, можна переконатися на роботі комплексної бригади пресувальниць, що працює на дільниці по ремонту транспортних стрічок на рудоремонтному заводі.

Колектив цей невеликий, всього сім жінок. Та кожна з них уміє добре працювати на будь-якому з механізмів, що є на дільниці. Таким чином, бригада навіть меншим складом забезпечує робочий ритм. А виготовляє вона деякі деталі до легкових автомобілів, спортивний інвентар, пробки для ванн, сітки для душових та інші товари для населення.

Одночасно пресувальниці дають гумові і капронові деталі для шахтного устаткування. Трудове навантаження щодня немале, турбот вистачає. Але жінки вміють так організувати робочий день, що не пропадає марно жодна хвилина. Ось тому завжди успішно виконують доведені завдання. Як це виглядить на практиці?

До початку зміни кожна жінка знає, що вона конкретно буде робити. Начальник дільниці А. С. Чередниченко впевнений, що завжди все буде гаразд.

Ось за 800-тонний прес стала Софія Терентіївна Рощук. Механізм ожив, ритмічно штампує втулки для автомобілів «Волга». Одразу помітно, що працює біля преса майстер своєї справи. В кінці зміни, прийнявши продукцію, майстер напроти прізвища С. Рощук поставив — 120 процентів.

Пресувальниця Віра Дем'янівна Федорченко працює за 100-тонним пресом. Видає вона деталі для шахтного устаткування. На перший погляд, її робота нічим не відрізняється від праці Софії Терентіївни. Але то лише так здається. Адже темп дії 100-тонного преса значно вищий, ніж у 800-тонного. Отож працює жінка більш інтенсивно. Тут у неї свої прийоми і методи.

Сестри Юлія Іполитівна Цибульська та Інна Іполитівна Єгорова штампують втулки для «Москвичів» і «Запорожців». Вони досконало знають весь технологічний процес.

— Коли відмінно володієш своєю справою, то діло спориться в руках, — так говорить І. І. Єгорова.

Такі ж старанні і завзяті жінки працюють і в іншій ланці, тобто в другій зміні. Кожна з них має немалий досвід, кожна може при потребі замінити подругу. Очолює бригаду Раїса Іванівна Тарасенко. Обрали її подруги своїм керівником за бойовий характер, за неспокійну вдачу, Раїса Іванівна вимоглива і справедлива. На неї рівняються в праці Раїса Федорівна Кулакова, Інна Іванівна Тюта та й інші колеги по праці.

Бригада завершила план минулої п'ятирічки за 4 роки і 9 місяців. Колектив зобов'язався до дня відкриття партійного форуму виконати план двох місяців. Слово своє він дотримав з честю.

А. САМОСІЙ,
робкор.

Роздуми про науково-технічний прогрес

4. Гласність — велика сила

Основними принципами соціалістичного змагання, за визначенням В. І. Леніна, є гласність, порівняність результатів, можливість повторення досвіду. Як бачимо, на перше місце Володимир Ілліч ставить гласність.

Про це і піде наша мова, про гласність творчого змагання розвідників технічного прогресу. Чи не на всіх підприємствах міста майже щороку організовують конкурси на кращого раціоналізатора, кращу пропозицію, кращий винахід і т. д.

На початку можна бачити гарні оголошення. А далі...

Звернімося до фактів. Весною 1985 року на заводі «Автоштамп» оголосили конкурс серед раціоналізаторів на кращу пропозицію по розширенню асортименту товарів для населення. Дуже добра ідея, бо таке сучасне підприємство, а видає лише защіпки, фурнітуру для меблів, полички для сушіння посуду.

Від новаторів надійшло близько 30 різних пропозицій. Та компетентна комісія майже всі їх відхилила, а схвалила тільки дві найпростіші: «Заглушка для електромережі» і «Зажим для стерилізації». Чимало пропозицій були названі як такі, що носять «складний технічний характер». Так загубили живу справу.

Подібних прикладів можна навести немало, коли конкурси раціоналізаторів не приносять бажаного результату.

Нині раціоналізатори електромеханічного заводу вирішують питання про випуск кухонних наборів, де побутові електроприлади будуть управлятися від мікроЕОМ. Яка ж господарка не мріє про таке чудо техніки?

Але поки що споживачі запитують: де довгождана соковижималка? Випустили на заводі дослідну партію, та на цьому й заспокоїлися.

А чому б не оголосити конкурс серед раціоналізаторів на кращу пропозицію по прискоренню випуску тих же соковижималок чи нових видів товарів для населення? Чому б не влаштувати змагання раціоналізаторів по удосконаленню технології випуску виробів? Належна база тут є.

На підприємствах харчової промисловості міста з року в рік оголошують конкурси новаторів по механізації ручних процесів, впровадженню новинок, які б сприяли поліпшенню якості продукції, зниженню затрат. Та ніхто не доводить почату справу до кінця.

Не виладково, вони не справляються з доведеними завданнями.

Пропаганда технічної творчості, гласність роботи винахідників і раціоналізаторів відмінно організовані на розрізі «Верболозівський». Тут активно діють громадське конструкторське бюро, патентна група, бюро раціоналізації і винахідництва, первинна рада ВТВР.

Та, на жаль, сюди не поспішають за досвідом з інших вугільних підприємств.

Важливу роль у підвищенні активності новаторів покликані відігравати бюро технічної інформації. Добре справляються з цим на заводах підйомно-транспортного устаткування, рудоремонтному, в райенергоуправлінні. А за взірець може служити робота служби технічної інформації на заводі гірського воску. Це підприємство одержує багато технічної літератури, періодичних видань на тему науково-технічного прогресу. І всі потрібні новинки широко пропагуються. Робота новаторів на виду. Отже, тут завжди «зелена вулиця» для впровадження передового досвіду.

Більше двох місяців тому новатори АТП № 10011 впровадили установку для підігрівання машин під час морозів. Це дає велику економію пального, приносить зручності водіям. Чому б цю новинку не запозичити іншим автогосподарствам?

Тут важливу роль змогли б відіграти раціоналізатори. Треба лиш оголосити змагання між ними. Та ще якщо забезпечити його гласність, то й результати не забаряться. Науково-технічний прогрес сам по собі не розвиватиметься, його треба рухати.

В. КОЛЕСНИКОВ.



Комуніст Іван Степанович ТАРАНЕЦЬ — механізатор першого класу. В другій тракторній бригаді колгоспу «Прапор комунізму» працює п'ятнадцять років. Він помічник бригадира тракторної бригади.

В минулому році трактором Т-74 виробив 2300 гектарів умовної оранки при плановому завданні 1480 гектарів і став переможцем соціалістичного змагання серед механізаторів господарства. Він член парткому, член правління колгоспу та бригадної ради.

Трудові здобутки передового механізатора відзначено Почесною Грамотою Міністерства сільського господарства УРСР, йому присвоєно звання ударника XI п'ятирічки.

Фото М. Пальчика.



Галина Антонівна АВРАХОВА дояркою третьої молочнотоварної ферми колгоспу імені Шевченка трудиться лише третій рік, та своєю завзятістю у праці завоювала авторитет у колективі.

В минулому році вона подолала тритисячний рубіж по надоях молока від кожної корови. Зараз щоденні надої по її групі становлять по 9,2 кілограма молока від корови.

Галину Антонівну занесено на Дошку пошани колгоспу.

Вона з гордістю носить звання ударника комуністичної праці.

Фото М. Пальчика.

Про що нагадала вулиця

Є у місті вулиця Єфремова. Це ім'я їй присвоєно напередодні сорокаріччя Великої Перемоги на честь мого товариша, Героя Радянського Союзу Михайла Єфремова. Ні, разом не воювали. Та у перші повоєнні роки працювали в одному колективі. Я — бригадиром, Єфремов — мулярем.

Зараз мій будинок рядом з вулицею, що носить його ім'я. Коли йду нею, немов зустрічаюсь з Михайлом. Перед очима постають члени нашої бригади з управління № 3 тресту «Олександріяважбуд» М. Колесник, І. Кумгир, В. Шевченко, В. Стяжкін та інші. Декого немає уже в живих. Та справа їх рук у всіх на очах.

Михайло Єфремов за ратний подвиг удостоєний найвищого звання — Героя Радянського Союзу. Із своїми товаришами він повторив, мабуть, не менше трудове звершення. Пригадую, на теперішній площі імені Кірова після війни був пустир. Ось тут наша бригада почала споруджувати нинішнє профтехучилище. Потім звели кінотеатр, ряд житлових будинків. Всі ці новобудови будували без будь-яких механізмів.

І на площі імені Леніна будували кінотеатр, музичну школу, інші об'єкти. Навіть не віриться, що такі прості люди, як Михайло Єфремов, Іван Кумгир та інші зуміли невпізнанно змінити місто, залишити про себе добру пам'ять.

За станом здоров'я чверть віку тому я змінив професію. Зараз — машиніст крана на заводі підйомно-транспортного устаткування. Та ніколи не забуваю тих щасливих років, коли працював бригадиром мулярів. На заводі теж довелося будувати. Коли споруджувався новий крановий цех, я допомагав будівельникам. Разом з ними ставив першу колону і працював доки не вклав останню плиту нового кранового корпусу. Хіба можна це забути? Праця, тільки праця дарує нам щастя.

XXVII з'їзд нашої партії немовби запрошує нас проаналізувати, що ти зробив для народу, для нашого світлого майбутнього. І найкращі наші здобутки — це мир, що триває уже понад сорок років.

У всіх успіхах чимала заслуга будівельників, моїх колишніх товаришів по праці, мільйонів інших радянських людей, чиїми зусиллями ми побудували наше щасливе сьогодення.

Запрошую своїх товаришів по праці в колишній бригаді мулярів управління № 3 тресту «Олександріяважбуд» на зустріч 9 березня о сьомій годині вечора на площу імені Леніна. Нам є що пригадати, чим поділитися, намітити шляхи на майбутнє. Адже з'їзд нашої партії, який нині проходить в столиці нашої Батьківщини — Москві, пробуджує у кожного нові плани, помисли, сподівання. Обміркуємо, який буде внесок кожного у нову п'ятирічку. До зустрічі, друзі!

О. ТРУС,
колишній бригадир мулярів будівельного управління № 3 тресту «Олександріяважбуд», машиніст крана заводу підйомно-транспортного устаткування.

На голубому екрані

СЕРЕДА, 26 ЛЮТОГО
І ПРОГРАМА ЦТ

8.00 «Час».
9.15 «Той що не має чину». Художній телефільм. 1 серія.
10.30 На XXVII з'їзді КПРС.
11.05 Прем'єра документального телефільму «Екіпаж».
14.30 На XXVII з'їзді КПРС.
15.00 Для радянської людини. Документальні телефільми.
15.55 «Інтернаціонал». Про міжнародний пролетарський гімн.
16.20 «Учитися у Леніна». Екскурсія в музей «Кабінет і квартира В. І. Леніна в Кремлі».
17.15 Наука і життя.
18.15 Щоденник XXVII з'їзду КПРС.
19.00 «Зимові візерунки». Пісні і танці народів СРСР.
19.20 Світ і молодь.
19.55 Прем'єра художнього телефільму «Той, що не має чину». 3 серія.
21.00 «Час».
22.00 Телеконцерт «Сторінки музичних вечорів».
23.10 Сьогодні у світі.

ПРОГРАМА УТ

10.00 Новини.
10.20 Українські наспіви.
10.35 Шкільний екран. 9 кл. Основи інформатики і обчислювальної техніки.
11.40 Шкільний екран. 8 кл. Російська література. «М. Лермонтов. Сторінки творчості».
13.05 Новини.
16.00 Новини.
16.10 Срібний дзвіночок.
16.30 Музичний фільм «Чоловіки, які співають».
17.00 У колективі делегата XXVII з'їзду КПРС, бригадира тресту «Одесцивільжитлобуд» Г. В. Калмик.
17.30 Для старшокласників. «Товариш». Урок миру.
18.00 Кінопрограма «Міста і люди».
18.30 «Золота платівка». Музичний фільм.
18.00 Актуальна камера.
19.30 Співає народний артист СРСР А. Мокренко.
19.45 Сеанс документального і науково-популярного кіно.
20.45 На добраніч, діти!
21.00 «Час».
22.00 Вперше на екрані УТ. Художній телефільм «Магістраль».
23.25 Новини.

II ПРОГРАМА ЦТ

8.35, 9.35 Географія. 7 кл. Природа Уралу.
9.05, 12.55 Німецька мова.
10.05 «Покликання». Тележурнал.
10.35, 11.40 Музика. 1 кл. П. Чайковський. «Пори року».
11.05 «Прості складні істини». Тележурнал для батьків.
13.25 Академія наук СРСР—XXVII з'їзду КПРС.
14.25 Етика і психологія сімейного життя.
18.00 Новини.
18.10 «Лебідь біла пливе...». Документальний телефільм.
18.30 Музичний кіоск.
19.00 Мультфільми.
20.00 Вечірня казка.
20.15 Чемпіонат світу з гандболу. Чоловіки. Збірна Югославії — збірна СРСР.
21.00 «Час».
22.05 «Людина на своєму місці». Художній фільм.
23.35 Новини.

ЧЕТВЕР, 27 ЛЮТОГО
І ПРОГРАМА ЦТ

8.00 «Час».
9.10 «Той що не має чину». Художній телефільм. 2 серія.
10.30 На XXVII з'їзді КПРС.
10.45 Очевидне—неймовірне.
14.30 На XXVII з'їзді КПРС.
15.00 Прем'єра науково-популярного фільму «Перебудова».
15.50 «На землі, в небесах і на морі».
16.20 «...До шістнадцяти і старші».
17.05 «Космічний вік. Сторінки літопису». Документальний телефільм. Фільм 1. «З чого починається Батьківщина».
18.05 Звучить арфа.
18.15 Щоденник XXVII з'їзду КПРС.
19.00 Мультфільми.
19.30 Чемпіонат СРСР з хокею. «Динамо» (Москва) — ЦСКА. 2 і 3 періоди.
21.00 «Час».
22.00 Концерт Північного російського народного хору.
22.50 Баскетбол. Кубок європейських чемпіонів. «Цибона» (Югославія) — «Жальгіріс».
23.40 Сьогодні у світі.

ПРОГРАМА УТ

16.00 Новини.
16.10 Срібний дзвіночок.
17.00 У колективі делегата XXVII з'їзду КПРС, голови колгоспу імені С. Орджонікідзе Лозівського району Харківської області О. Г. Козороза.
17.30 Олівець-малюнець.
19.00 Актуальна камера.
19.30 «Співає народна артистка СРСР М. Стефюк». Фільм-концерт.
20.00 Молодіжна студія «Гарт».
20.45 На добраніч, діти!
21.00 «Час».
22.00 Новини кіноекрана.
23.15 Новини.

II ПРОГРАМА ЦТ

8.00 Гімнастика.
8.15 «Вирішує бригада». Документальний телефільм.
8.35, 9.35 Загальна біологія. 10 кл. Генетика популяцій.
9.05, 13.40 Іспанська мова.
10.05 Учням СПТУ. Історія. «В. І. Ленін — вождь Жовтня».
10.35, 11.40 Фізика. 9 кл. Електричний струм у газах і вакуумі.
11.05 «Мамина школа».
12.10 «Старшина». Художній фільм із субтитрами.
18.00 Новини.
18.30 «Знання — сила». Тележурнал.
19.00 «Для вас, ветерани». Концерт.
20.00 Вечірня казка.
20.15 Ритмічна гімнастика.
20.45 Народні мелодії.
21.00 «Час».
22.00 «Комендантська година». Художній фільм.
23.20 Новини.

П'ЯТНИЦЯ, 28 ЛЮТОГО
І ПРОГРАМА ЦТ

8.00 «Час».
9.20 «Той що не має чину». Художній телефільм. 3 серія.
10.30 На XXVII з'їзді КПРС.
10.45 Світ і молодь.
14.30 На XXVII з'їзді КПРС.
15.00 Прем'єра документального фільму «БАМ є, БАМ продовжується».
15.20 Фільм — дітям. «Орлятко».
17.15 Мультфільми.
17.40 П. Чайковський. Фрагменти з балету «Лускунчик».
18.15 Щоденник XXVII з'їзду КПРС.
19.00 Фотоконкурс «В об'єктиві — Батьківщина».
19.05 Пісні Афганістану.
19.30 Вперше на екрані ЦТ. Художній фільм «Дублер починає діяти».
21.00 «Час».
22.00 Пісня-86.
23.00 Супутник телеглядача.
23.30 Сьогодні у світі.

ПРОГРАМА УТ

10.00 Новини.
10.20 Виробнича гімнастика.
10.35 Шкільний екран. 9 кл. Фізика. «Електричний струм у напівпровідниках».
11.05 Класична музика.
11.40 Шкільний екран. 10 кл. Українська література. «А. Малишко. Героїка бойових походів».
12.10 Концертний зал «Дружба». Виступають майстри мистецтв і художні колективи Молдавської РСР.
13.15 Новини.
16.00 Новини.
16.10 Срібний дзвіночок.
16.30 «Культура російської мови». Майстерність перекладу.
17.00 У колективі делегата XXVII з'їзду КПРС, бригадира донецької шахти «Трудівська» А. Д. Поліщука.
17.30 «Дивертисмент». Музичний фільм.
18.00 Телефільм «Беру на себе».
18.30 Концерт тріо бандуристок Українського телебачення і радіо.
19.00 Актуальна камера.
19.30 Прем'єра музичного відеофільму «Рідні обрії». Студія «Укртелефільм».
20.00 «Прямий зв'язок». Молодіжна програма.
20.45 На добраніч, діти!
21.00 «Час».
22.00 Вперше на екрані УТ. Художній фільм «Право керувати».
23.15 Новини.
23.25 Тележурнал «Старт».

II ПРОГРАМА ЦТ

8.00 Гімнастика.
8.15 «Азов — рибне море». Документальний телефільм.
8.35, 9.35 Історія. 4 кл. «Вставай, країно зоряна!».
9.05, 13.40 Англійська мова.
10.05 Учням СПТУ. Естетичне виховання. Уроки творчості.
10.35, 11.40 В. Катаєв. «Біліє парус одинокий». 5 кл.
11.05 Шахова школа.
12.10 Історичне значення «Маніфесту Комуністичної партії».
12.40 Драматургія і театр. В. Розов і його герої.
14.10 «Знай і умій». Науково-пізнавальна передача для школярів.
18.00 Новини.
18.10 Ф. Шуберт. Симфонія № 9 до мажор «Велика».
19.00 Чемпіонат СРСР з боксу. Півфінал.
20.00 Вечірня казка.
20.15 Чемпіонат світу з гандболу. Чоловіки. Збірна НДР — збірна СРСР.
20.50 «Місто на Амурі». Документальний фільм про Хабаровськ.
21.00 «Час».
22.00 «Знайди свій дім». Художній телефільм.
23.10 Новини.

СУБОТА, 1 БЕРЕЗНЯ
І ПРОГРАМА ЦТ

8.00 «Час».
8.50 «Прості складні істини». Тележурнал для батьків.
9.40 «Здоров'я».
10.30 На XXVII з'їзді КПРС.
10.45 «Народна творчість». Телеогляд.
11.40 Виступ Державного російського народного хору ім. Пятницького.
12.30 «Для всіх і для кожного».
14.30 На XXVII з'їзді КПРС.
15.15 Документальні фільми «По річці Уралу» «На схилах Демерджі», «На Верхньому Дону»
15.45 «У світі тварин».
16.45 Вперше на екрані ЦТ. Художній фільм «Воєнно-польовий роман».
18.15 Щоденник XXVII з'їзду КПРС.
19.00 Концерт для делегатів і гостей XXVII з'їзду КПРС. Трансляція з Кремлівського Палацу з'їздів.
21.00 «Час».
22.00 «В суботу ввечері», «Ваш вихід!».

ПРОГРАМА УТ

10.00 Новини.
10.20 Ритмічна гімнастика.
10.50 Концертний зал «Дружба». Виступають майстри мистецтв і художні колективи Литовської РСР.
11.45 Компас туриста.
12.15 Сонячне коло.
12.45 Новини.
13.00 Нові книги.
13.50 «Автограф». Народний артист УРСР В. Пивоваров.
14.55 Вперше на екрані УТ. Художній фільм «Одиниця «з обманом».
16.05 «Світ поезії». В. Забаштанський.
16.30 49-й чемпіонат СРСР з футболу. «Динамо» (Тбілісі) — «Динамо» (Київ).
18.15 Любителям фортепіанної музики.
18.45 «Скарби музеїв України». О. Ковальов. «Портрет О. Хобти».
19.00 Актуальна камера.
19.35 Леніниана. XX століття. Літературний театр. І. Шведов. «Наречена чужого жениха».
20.45 На добраніч, діти!
21.00 «Час».
22.00 Заключний концерт переможців телетурніру «Сонячні кларнети».
23.30 Новини.

II ПРОГРАМА ЦТ

8.00 Гімнастика.
8.20 «Сибір на екрані». Кіножурнал.
8.30 Ритмічна гімнастика.
9.00 Музична передача «Ранкова пошта».
9.30 «Наш сад».
10.00 Людина. Земля. Всесвіт.
10.45 Стадіон для всіх.
11.15 Життя славетних. Художній фільм «Великий самоїд». 1 і 2 серії.
13.25 Чемпіонат СРСР з боксу. Півфінал.
14.10 Документальні телефільми «Тема для органа», «Соло для сім'ї».
15.00 Кінопанорама.
16.30 Народні мелодії.
16.45 Клуб мандрівників.
18.55 Фотоконкурс «В об'єктиві — Батьківщина».
19.00 Письменник і життя.
19.45 Вечірня казка.
20.00 Чемпіонат СРСР з футболу. «Динамо» (Тбілісі) — «Динамо» (Київ). 2 тайм.
20.45 Прем'єра документального телефільму «Сосни високої дух смолистий».
21.00 «Час».
22.00 Вечірні мелодії.
22.50 Новини.

НЕДІЛЯ, 2 БЕРЕЗНЯ
І ПРОГРАМА ЦТ

8.00 «Час».
8.50 Ритмічна гімнастика.
9.20 9-й тираж «Спортлото».
9.30 Будильник.
10.00 Служу Радянському Союзу!
11.00 Музична передача «Ранкова пошта».
11.30 Клуб мандрівників.
13.00 Сільська година.
14.00 Новини.
14.05 Художні фільми народного артиста СРСР, кінорежисера С. Герасимова. Початок циклу. «Семеро сміливих».
15.45 Новини.
16.00 Квіти у вашому домі.
16.20 Кінофіша.
17.20 Прем'єра музичного телефільму «Душа і пісня твоя». Про народну артистку СРСР Н. Обухову.
18.30 Мультфільми.
19.00 «Батьківщині, партії — наші успіхи у праці й спорті». Спортивне свято в спорткомплексі «Олімпійський».
21.00 «Час».
22.00 Прем'єра фільму-концерту «І знову оперета».
22.40 Футбольний огляд.
23.10 Новини.

ПРОГРАМА УТ

10.00 Новини.
10.20 Ритмічна гімнастика.
11.55 Доброго вам здоров'я.
12.25 «Село і люди».
12.55 Новини.
13.30 Леніниана XX століття. Літературний театр І. Шведов. «Стара фотографія».
15.00 Батрусин кінозал.
16.00 Слава солдатська.
17.00 Чемпіонат СРСР з футболу. «Чорноморець»—«Металіст». 2 тайм; «Дніпро» — «Шахтар». 2 тайм.
18.45 Естрадний калейдоскоп.
19.00 Актуальна камера.
19.35 Музичні зустрічі.
20.40 На добраніч, діти!
21.00 «Час».
22.00 Вперше на екрані УТ. Художній фільм «Європейська історія».
23.30 Новини.

II ПРОГРАМА ЦТ

8.00 На зарядку ставай!
8.20 «Щасливе дитинство». Концерт.
8.50 Прем'єра документального телефільму «Чімган. Пори року».
9.00 Російська мова.
9.30 Є. Глєбов. Симфонія «До миру».
9.50 Прем'єра документального фільму «Перед аплодисментами».
10.10 А. Мачаваріані. Симфонія № 3.
10.55 Очевидне—неймовірне.
11.55 М. Горький. «Достигаєв та інші». Фільм-вистава Малого театру Союзу РСР.
14.15 Зустріч з працівниками виробничого об'єднання «Ростсільмаш» ім. Ю. В. Андропова.
16.00 «Із скарбниці світової музичної культури». И.-С. Бах.
17.00 Чемпіонат СРСР з футболу. «Спартак» — «Жальгіріс».
18.45 Співає В. Кунченко.
18.55 Кіноконцерт «Зникла наречена».
20.00 Вечірня казка.
20.15 Грає духовий оркестр Палацу культури заводу ім. Володимира Ілліча.
20.25 Світ і молодь.
21.00 «Час».
22.00 «Портрет з дощем». Художній фільм.

В ДНІ РОБОТИ XXVII З'ЇЗДУ КПРС МІСЬКРАЙОННА ГАЗЕТА «ЛЕНІНСЬКИЙ ПРАПОР» БУДЕ ДРУКУВАТИСЯ НА ПАПЕРІ, ВИГОТОВЛЕНОМУ З МАКУЛАТУРИ, ЯКУ ЗІБРАЛИ ШКОЛЯРІ РАЙОНУ.

Редактор М. НОВИКОВ.

ПОЗДОРОВЛЕННЯ

майстру цеху ремонту гірничого обладнання рудоремонтного заводу ПІЧУГІНІЙ А. П.

ШАНОВНА АЛЛА ПЕТРІВНА!

Сердечно вітаємо Вас з 50-річчям з дня народження. Бажаємо міцного здоров'я, щастя, довголіття та успіхів у праці.

АДМІНІСТРАЦІЯ, ПАРТІЙНА І ПРОФСПІЛКОВА ОРГАНІЗАЦІЇ.

Оголошення, довідки

ПАРКУ СПОРТКОМПЛЕКСУ «ШАХТАР»
терміново потрібний на роботу художній керівник.

АДМІНІСТРАЦІЯ.

ОЛЕКСАНДРІЙСЬКА БУХГАЛТЕРСЬКА ШКОЛА

проводить додатковий набір на курси підготовки бухгалтерів з відривом від виробництва і набір на курси без відриву від виробництва. На курси приймаються чоловіки і жінки з неповною середньою і середньою освітою. Навчання платне.

Заняття з відривом від виробництва почато з 19 лютого 1986 року. А заняття без відриву від виробництва розпочнеться по мірі комплектування групи.

Адреса школи: 317900, м. Олександрія, вулиця Пролетарська, 15, телефон 2-07-89.

АДМІНІСТРАЦІЯ.

КУПУЙТЕ ОДЯГ ХОРОШОЇ ЯКОСТІ, СЕЗОННОЇ ПЕРЕОЦІНКИ.

Поспішайте за покупками! Вам це вигідно!

Шановні покупці, з 15 лютого ц. р. в магазинах управління торгівлі: універмагах «Ювілейний» і «Жовтневий», магазинах № 60 «Одяг», «Дитячий світ» проводиться сезонний розпродаж товарів, ціни на які знижені на 40 процентів.

На сезонному розпродажі будуть представлені якісні, добротні товари: пальта зимові жіночі, дитячі; куртки з тканини «болонья» чоловічі, жіночі, дитячі.

Запрошуємо за покупкою.

АДМІНІСТРАЦІЯ УПРАВЛІННЯ ТОРГІВЛІ.

ОЛЕКСАНДРІЙСЬКЕ МІСЬКЕ ВІДДІЛЕННЯ БЮРО ПО ПРАЦЕВЛАШТУВАННЮ НАСЕЛЕННЯ ЗАПРОШУЄ НА РОБОТУ

ПО ЗАМОВЛЕННЮ № 6:
забійників худоби,
обвалювальників м'яса,
засолювальників шкір,
прибиральниць приміщень,
бухгалтера,
рахівника-касира.

ПО ЗАМОВЛЕННЮ № 7:
лаборантів хімбаканалізів,
робітників в цехи морозива та незбираного молока,
мийників у тарний склад.

За довідками звертатися в міське відділення бюро по працевлаштуванню населення за адресу: 317900, м. Олександрія, вул. Шевченка, 91.

АДМІНІСТРАЦІЯ.

ОЛЕКСАНДРІЙСЬКЕ МІСЬКЕ ВІДДІЛЕННЯ БЮРО ПО ПРАЦЕВЛАШТУВАННЮ НАСЕЛЕННЯ ЗАПРОШУЄ НА РОБОТУ

В РОЗРІЗОБУДІВЕЛЬНЕ УПРАВЛІННЯ № 4:
машиністів автокранів,
машиністів асфальтовкладальників,
машиністів екскаватора,
машиністів котка.

Робітники забезпечуються паливом, спецодягом, безплатним проїздом на роботу та в зворотному напрямку.

НА БРИКЕТНУ ФАБРИКУ «БАЙДАКІВСЬКА»:
теслярів,
малярів,
штукатурів-облицювальників.

За довідками звертатися у відділення бюро по працевлаштуванню населення на адресу: 317900, м. Олександрія, вул. Шевченка, 91.

АДМІНІСТРАЦІЯ.

Колектив учителів середньої школи № 1 висловлює глибоке співчуття вчительці Долговій Лідії Вікторівні з приводу смерті її матері

МАТУЛИ ЄВГЕНІЇ МИХАЙЛІВНИ.

Виконком Червонокам'янської сільської Ради народних депутатів глибоко сумує з приводу передчасної смерті головного бухгалтера централізованої бухгалтерії

ПЕТРЕНКО РАЇСИ СТЕПАНІВНИ

і висловлює співчуття рідним покійної.

«ЛЕНИНСКОЕ ЗНАМЯ» — орган Александрийских городского и районного комитетов Компартии Украины, городского и районного Советов народных депутатов Кировоградской области (выходит на украинском языке).

АДРЕСА РЕДАКЦІЇ:
317900, м. Олександрія,
вул. Шевченка, 74.

ТЕЛЕФОНИ: редактора — 2-23-45, відділів: партійного життя — 2-24-33, промисловості—2-36 63, сільського господарства—2-27-93, відповідального секретаря — 2-35-63, відділу листів — 2-01-43, приймальні — 2-22-32, бухгалтера — 2-27-93.

Спосіб друку високий. Газету виготовили поліграфісти: лінотиліст В. І. Столбаненко, складачі В. Є. Приходько, М. Г. Матюшенко, друкар О. Д. Кучеренко.

Олександрійська міська друкарня Кіровоградського облуправління у справах видавництв, поліграфії і книжкової торгівлі, м. Олександрія, вул. Шевченка, 81.
Індекс 62065. Телефони: 2-31-35, 2-34-70. Тираж 28114. Зам. № 1670.

ПРОЛЕТАРІ ВСІХ КРАЇН, ЄДНАЙТЕСЯ!

ЛЕНІНСЬКИЙ ПРАПОР

ГАЗЕТА НАГОРОДЖЕНА ПОЧЕСНОЮ ГРАМОТОЮ ПРЕЗИДІЇ ВЕРХОВНОЇ РАДИ УРСР

Лютий
27
Четвер
1986
№ 34 (10342)
Ціна 3 коп.
Газета виходить у вівторок, середу, п'ятницю, суботу.

ОРГАН ОЛЕКСАНДРІЙСЬКИХ МІСЬКОГО ТА РАЙОННОГО КОМІТЕТІВ КОМПАРТІЇ УКРАЇНИ, МІСЬКОЇ ТА РАЙОННОЇ РАД НАРОДНИХ ДЕПУТАТІВ КІРОВОГРАДСЬКОЇ ОБЛАСТІ

ГАЗЕТА ВИДАЄТЬСЯ З 26 БЕРЕЗНЯ 1919 РОКУ

На XXVII з'їзді Комуністичної партії Радянського Союзу

26 лютого XXVII з'їзд КПРС продовжив роботу. Напередодні на вечірньому засіданні із звітом Центральної Ревізійної Комісії КПРС виступив Голова комісії Г. Ф. Сизов.

На ранковому засіданні 26 лютого в діловій обстановці, з принципових партійних позицій делегати обговорювали Політичну доповідь Центрального Комітету з'їздові, нову редакцію Програми КПРС, зміни у Статуті партії, звіт Центральної Ревізійної Комісії КПРС.

З'їзд зібрався на крутому переломі в житті країни, сучасного світу в цілому. Його завдання — виробити реалістичну, всебічно зважену програму дій, яка органічно поєднає плани партії з надіями і сподіваннями кожної людини, визначить характер і темпи руху до якісно нового стану радянського суспільства. Йдеться про те, яким вступить Радянський Союз у XXI століття, якими стануть обличчя й позиції соціалізму на міжнародній арені, яким буде завтрашній день людства.

Делегати приступили до роботи з почуттям глибокого розуміння своєї відповідальності перед партією і народом. Радянські комуністи добре розуміють: кожна наша перемога в соціалістичному будівництві — це і перемога всього міжнародного комуністичного руху, нерозривною авангардною частиною якого є КПРС.

Масштаби і новизна наступних справ ставлять винятково високі вимоги до характеру політичної, ідеологічної та організаторської діяльності КПРС, яка об'єднує понад 19 мільйонів комуністів, згуртованих єдністю мети, волі й дисципліни. Суть перебудови партійної роботи полягає в тому, підкреслювалось на з'їзді, щоб кожна партійна організація — від республіканської до первинної — жила в атмосфері пошуку, оновлення форм і методів своєї діяльності. І зробити це можна тільки зусиллям всіх комуністів, шляхом всемірного розвитку демократії в середині самої партії, здійснення на всіх рівнях принципу колективного керівництва, розгортання критики і самокритики, контролю, відповідального ставлення до справи. Лише тоді народжуються дух новизни, стають нетерпимими косність і застій.

Необхідність прискорення, інтенсивного розвитку продуктивних сил Російської Федерації й насамперед її східних районів підкреслив Голова Ради Міністрів РРФСР В. І. Воротников. Комплексне освоєння природних багатств цих регіонів має величезне значення для стабільного піднесення економіки всієї країни. Промовець спинився також на проблемах розвитку агропромислового комплексу республіки, відзначив, що важливо швидше відкрити простір новим методам господарювання.

Поліпшуючи роботу на виробництві, в трудових колективах, треба посилити вимогливість і до керівних кадрів, сказав перший секретар ЦК Компартії України В. В. Щербицький. Чимало керівників ще не відмовились від застарілих методів управління. Делегат розповів також про систему галузевих і регіональних програм, яка реалізується в республіці.

Квітневий (1985 р.) Пленум ЦК КПРС, підготовка до XXVII з'їзду партії, його робота йдуть немов би за ленінськими конспектами, з опорою на кращі традиції партії, заявив перший секретар ММК КПРС Б. М. Ельцин. Остання звітно-виборна міська партійна конференція показала, що комуністи Москви повірили в реальність поставлених завдань, у правомірність змін, що відбуваються в країні, і повністю підтримують цю лінію.

Проводжаючи мене на з'їзд, сказав бригадир шліфувальників ленінградського виробничого об'єднання «Кировский завод» В. С. Алешников, мої товариші просили передати делегатам, що ленінградські робітники одностайно підтримують сміливі, глибоко аргументовані настанови, висунуті Центральним Комітетом партії. Розповівши про свою комплексну бригаду, промовець підкреслив, що її ядром є партгрупа. Саме її зусиллями створюється в колективі обстановка справді творчого ставлення до справи.

Перший секретар ЦК Компартії Білорусії М. М. Слюньков спинився, зокрема, на питаннях скорочення строків і зниження вартості капітального будівництва. Делегат підкреслив, що повинно бути знайдено резерви для докорінного поліпшення цієї роботи. Це вимагатиме і вдосконалення організаторської роботи партії в трудових колективах.

Досвід ставропольського колгоспу «Путь к коммунизму», яким керує делегат з'їзду Н. Д. Терещенко, наочно свідчить про величезні резерви соціалістичної економіки. В господарстві, повідомив делегат, стабільно зростає продуктивність землеробства і тваринництва. Виробіток на одного колгоспника за три останні п'ятирічки потроївся. Колектив господарства розв'язує тепер нові, ще складніші завдання розвитку його економіки і соціальної сфери.

У Політичній доповіді ЦК переконливо показано, як у надзвичайно складній сучасній міжнародній обстановці партія Великого Леніна веде невтомну боротьбу за справу миру і соціального прогресу, заявив перший секретар ЦК Компартії Казахстану Д. А. Кунаєв. Розповідаючи про завдання, які стоять перед парторганізацією республіки, він відзначив, що комуністи Казахстану по-партійному сприйняли висловлену критику і бачать своє завдання в тому, щоб підвищити якість і ефективність усієї своєї діяльності.

XXVII з'їзд КПРС продовжує роботу.

(ТАРС).

Телеграма з Москви

ШАНОВНІ ТОВАРИШІ! ШЛЮ ВАМ НАЙГАРЯЧІШИЙ ПРИВІТ З КРЕМЛІВСЬКОГО ПАЛАЦУ З'ЇЗДІВ. БАЖАЮ ВАМ В ДНІ РОБОТИ З'ЇЗДУ ПРАЦЮВАТИ З НАЙВИЩОЮ ПРОДУКТИВНІСТЮ. МІЦНОГО ЗДОРОВ'Я, ВСІХ ЗЕМНИХ БЛАГ!

Таку телеграму надіслала з Москви на адресу міського комітету партії, всіх трудящих міста і району делегат XXVII з'їзду КПРС, швея-резервістка Олександрійської швейної фабрики Н. І. Горовецька.

Телеграма в Москву

Москва. Кремль. Палац з'їздів. Горовецькій Н. І.

Колектив цеху № 1 рапортує:

в день відкриття з'їзду успішно виконано взяті зобов'язання.

Під час роботи з'їзду щозміни виконуватимемо норми на 120—130 процентів, у тому числі й вашу.

Таку телеграму відправили в Москву Н. І. Горовецькій її товариші по праці з бригади.

Наша відповідь

З нагоди відкриття XXVII з'їзду КПРС в усіх виробничих підрозділах колгоспу «Росія» відбулися мітинги.

У колективі працівників першої молочнотоварної ферми мітинг відкрив голова правління П. П. Предвічний. Присутніх тепло вітав з важливою подією в житті комуністів і всіх трудящих країни директор міжрайонної держплемстанції В. В. Углов.

Завідуюча фермою М. Л. Пащенко розповіла, як колектив виконав передз'їздівське зобов'язання. Нині доярки щодня одержують по 7,4 кілограма молока від корови. В ці дні вони обіцяють підвищити надої на 400 грамів.

Марія Леонтіївна підкреслила, що тваринники рівняють крок на передовиків виробництва П. К. Шевченко, В. Г. Кармазін, М. А. Ямпольську, які одержують по 9,5—10 кілограмів молока від корови.

Урочисто пройшли мітинги в тракторних бригадах, автогаражі, на свинотоварному комплексі.

Кожен день роботи з'їзду колгоспники відзначають ударною працею.

В. ФЕДОРОВ.

Вагоме робітниче слово

РЕПОРТАЖ

Під час перезміни кранобудівники зібралися в крановому цеху на урочистий мітинг з нагоди відкриття XXVII з'їзду КПРС.

Слово надається першому секретарю міського комітету Компартії України О. О. Скічку.

— Сьогодні день незвичайний, — говорить промовець. — До нього давно готувалася вся наша країна. Розпочав роботу XXVII з'їзд Комуністичної партії Радянського Союзу.

Вагомими результатами у праці зустріли цю знаменну подію трудящі міста. В ході ударної передз'їздівської вахти відзначилися десятки робітничих колективів, у тому числі тричі переможцем виходив ваш завод.

У січні всі без винятку підприємства міста справилися з планами. Додатково реалізовано продукції на суму майже 2 мільйони карбованців. Обсяг реалізації збільшено проти відповідного періоду 1985 року на 15,3 процента. Завдання по продуктивності праці виконано на 107,2 процента.

В цьому успіхові значна заслуга і кранобудівників. Тепер, коли з'їзд партії ставить перед нами нові грандіозні плани, необхідно закріпити і примножити здобутки.

Дружними оплесками робітники підтримують цю думку.

— Чим складніші завдання, тим більша відповідальність лягає на кожного з нас, і в першу чергу на комуністів, — говорить ветеран партії, війни і праці, кавалер ордена Леніна Л. Я. Данилко. — Немає сумніву, що накреслене буде успішно зроблене. Запорука тому — дружна, злагоджена праця.

Цю думку продовжив молодий комуніст, вантажник-стропальник заготовчого цеху В. Г. Шуть.

— Ми, молоді робітники, — сказав він, — не пошкодуємо нашої енергії і сили, щоб бути гідними слави батьків. На нові звершення надихають нас величні плани Комуністичної партії.

Працювати на совість, з повною віддачею закликав усіх передовик змагання, ударник комуністичної праці, член парткому заводу електрозварювальник механоскладального цеху В. Ф. Кравець.

Учасники мітингу одностайно прийняли резолюцію, в якій з усією силою висловлено підтримку зовнішньої і внутрішньої політики КПРС, схвалення радянських мирних ініціатив.

Кранобудівники дали слово трудитися ще краще для блага рідної країни, для зміцнення миру.

А. ВИХОДЕЦЬ.
секретар парткому заводу підйомно-транспортного устаткування.

Трудові рапорти

ШАХТА «ВЕРБОЛОЗІВСЬКА». Достроково, 19 лютого, шахтарі виконали план двох місяців по видобуванню вугілля. До дня відкриття XXVII з'їзду КПРС видобуто понад план 7300 тонн палива. Із взятими на честь з'їзду зобов'язаннями з честю справилися колективи всіх дільниць.

План проходження гірничих виробок виконано на 100,6 процента.

* * *

ОЛЕКСАНДРІЙСЬКА БАЗА «КІРОВОГРАДПОСТАЧЗБУТ». Взяті колективом підвищені зобов'язання на честь з'їзду виконані успішно. 21 лютого завершено план двох місяців. Трудівники докладають зусиль, щоб примножити успіхи.

Партійне життя: керівництво комсомолом

Спираючись на молодь

120 спілчан на обліку в комсомольській організації авторемонтного заводу. Чимало юнаків і дівчат виступають застрільниками соціалістичного змагання, добиваються високих показників у праці. Серед них в першу чергу слід назвати вчорашнього комсомольця, а нині молодого комуніста Вадима Бесєдіна, який і зараз очолює дільничну комсомольську організацію. Він — один з кращих виробничників, взірець для інших. Це ж можна сказати про Володимира Перова, Юрія Холохоленка та інших.

Комсомольці активно виступають за науково-технічний прогрес. На підприємстві діє школа молодого раціоналізатора, де навчається 15 комсомольців. Торік ними подано і впроваджено більше 15 раціоналізаторських пропозицій з економічним ефектом, що перевищує 8 тисяч карбованців. Створено також комсомольський надплановий фонд економії, на рахунку якого близько 10 тисяч карбованців.

Сила комсомолу — в партійному керівництві. Партком і його секретар В. Школяр добре розуміють це і поширюють цінні ініціативи молоді, спрямовують їх енергію і знання у потрібне русло.

Дороговказом для цього стала постанова ЦК КПРС та рішення Пленуму ЦК Компартії України з питань поліпшення партійного керівництва комсомолом і підвищення його ролі в комуністичному вихованні молоді.

Планами роботи парткому передбачаються конкретні заходи, які спрямовують роботу комсомольських організацій, націлюють їх на успішне виконання поставлених завдань. Стало правилом періодично заслуховувати інформації секретарів комсомольських організацій і комуністів, які продовжують працювати в комсомолі.

Так, систематично звітують про свою роботу на парткомі і партійних зборах секретар комсомольської організації підприємства М. Косян, начальник штабу «Комсомольського прожектора» Ю. Холохоленко, секретарі цехових комсомольських організацій, керівники комсомольсько - молодіжних колективів.

У комсомольських зборах, як правило, беруть участь секретар парткому В. Школяр, голова комітету профспілки Л. Валентович, керівники підприємства.

Торік комсомольські організації розглянули вісім питань, у їх числі про роботу комсомолу у справі поліпшення військово-патріотичного виховання, про профілактику правопорушень і зміцнення трудової дисципліни серед молоді, про роль комсомольців у боротьбі з пияцтвом і алкоголізмом та інші.

Прийняті рішення перебувають під суворим контролем. Це сприяє тому, що на підприємстві підвищується авторитет комсомолу. Поліпшено також наставницьку роботу. Голова ради наставників О. Клочков уміло спрямовує великий загін заводських вихователів, допомагаючи молоді успішно оволодівати робітничими спеціальностями.

Комсомольці авторемонтного заводу під керівництвом партійної організації мобілізовують усі сили і енергію на успішне виконання завдань нової п'ятирічки.

О. ЧОРНОМОР,
позаштатний кореспондент.

З ким дружить успіх

Основним завданням гірників розрізу «Верболозівський» у минулій п'ятирічці було ліквідувати відставання, допущене в попередні роки, увійти в графік, успішно виконати п'ятирічний план по видобуванню вугілля.

Гірницький колектив розгорнув змагання під девізом за вихід у першу шеренгу. Було перебудовано роботу розкривників, транспортників, створено комплексні бригади.

Все це сприяло підвищенню продуктивності праці. Наприклад, тільки за 1985 рік вона зросла на 8 процентів проти плану. Уже під кінець 1984 року відставання звели до мінімуму, а потім, видобувши додатково близько 100 тисяч тонн палива, колектив увійшов у п'ятирічний графік і згодом випередив його. П'ятирічку було завершено на два місяці раніше.

Вагому лепту в успішне виконання виробничої програми внесли комплексні бригади розкривної дільниці № 2, де начальником В. П. Шепеленко. Це вони забезпечили необхідний фронт роботи вугловидобувникам. Зокрема, відзначилися комсомольсько - молодіжна бригада екскаватора ЕКГ-5А № 4, яку очолює комуніст В. П. Мамалат,

РЕЗЕРВИ — В ДІЮ

та бригада такого ж екскаватора під керівництвом О. Г. Гапона. Середньомісячне навантаження на машину ці колективи довели до 86,4 тисячі кубометрів породи, що на 3,7 процента вище нормативу. Ще вищого результату на розкриванні вугілля добилася комплексна бригада Г. К. Константинова. На честь 50-річчя стахановського руху, як переможця змагання, її нагороджено Дипломом і першою грошовою премією виробничого об'єднання «Олександріявугілля». Усі три названі екіпажі змагаються за максимальне використання глибинних резервів.

У нарядній розкривної дільниці № 2 ми зустрілися з О. Г. Гапоном. Що сприяє успіху? На це запитання він відповів так:

— Перш за все, дружба в колективі. У нас панує дух взаємовиручки, допомоги тим, у кого менше досвіду. Хлопці підібрали ся старанні, завзяті. Це В. І. Калугін, В. П. Іваненко, С. Г. Узлов, С. П. Оверченков, С. Н. Нуждяк, А. І. Іванов.

Олександр Гапон очолює бригаду трохи більше року. Та цей колектив устиг закріпити за собою добру славу, відзначається дисциплінованістю, майстерністю. Молоді механізатори бережуть техніку, вміло використовують її. Наприклад, у січні при несприятливих умовах молоді механізатори вийняли і відвантажили на транспорт близько 80 тисяч кубометрів породи. До дня відкриття XXVII з'їзду КПРС бригада зобов'язувалася вийняти додатково до плану 2,5 тисячі кубометрів породи. Слово не розійшлося з ділом — надплановий рахунок удвічі більший. У новій п'ятирічці екскаваторники, що працюють на машинах типу ЕКГ-5А, поставили мету довести середньомісячне навантаження до 90—100 тисяч кубометрів породи.

Приклад у цьому подають комплексні бригади, зокрема екіпажі О. Г. Гапона, Г. К. Константинова, В. П. Мамалата.

Закон роботи на підприємстві такий: коли добре працюють розкривники, так же по-ударному трудяться і вугловидобувники. Наприклад, за минулий рік видобуто додатково до плану 97 з лишком тисяч тонн вугілля. Взято успішний старт у першому році нової п'ятирічки. З початку року видобуте понад план 6,2 тисячі тонн палива. Вагома заявка гірників про те, що високі рубежі будуть взяті успішно.

П. ФОМІЧОВ,
позаштатний кореспондент «Ленінського прапора».

«Тринадцять років трудиться телятницею на третій молочнотоварній фермі бурякорадгоспу «Шарівський» Лідія Василівна ЧУХРАЙ. Вона завжди добивається високих трудових показників. Зараз доглядає групу телят віком до шести місяців. Кожна тварина щодоби добавляє у вазі по 680 грамів при плановому завданні 450.

Односельці дивуються: звідки у неї скільки трудової наснаги, енергії, бажання бути корисною в будь-якій справі — адже Л. В. Чухрай має п'ятеро дітей. Тож вистачає, крім роботи безпосередньо на виробництві, домашніх турбот.

За успіхи у праці Лідію Василівну нагороджено Почесною Грамотою Міністерства харчової промисловості УРСР та нагрудним



знаком «Ударник 11-ої п'ятирічки».

Портрет передової тваринниці на Дощці пошани радгоспу.

Фото М. Пальчика.

Радяться завгари

Відбулася нарада завідуючих автогаражами колгоспів, радгоспів та автогосподарств району, на якій обговорено стан трудової дисципліни серед водіїв.

Аналіз дорожньо - транспортних пригод, які сталися в минулому році, зробив старший державтоінспектор району Б. О. Моргаленко. Він сказав, що причиною нещасних випадків на шляхах є недотримання водіями правил дорожнього руху. Завдання, яке стоїть перед завідуючими автогаражами, посилити виховну роботу в колективах, контроль за використанням автомобілів.

Про підготовку транспорту до щорічного технічного огляду та про строки його проведення розповів державтоінспектор В. Г. Горяний.

Голова районної ради добровільного товариства автомотолюбителів В. Ф. Рожман зупинився у своєму виступі на завданнях, які стоять перед водіями транспортних засобів.

Досвідом роботи на нараді поділились завідуючі автогаражами І. Г. Шульга з колгоспу «Прапор комунізму», А. І. Гиба з колгоспу «Червоний прапор», В. І. Сухорук з колгоспу «Прогрес» та інші.

Учасники наради прийняли рішення, яким передбачено нинішній рік зробити роком помітного зниження дорожньо - транспортних пригод, а технічний огляд провести на високому технічному рівні.

В. БАБИЧ,
державтоінспектор районного відділу внутрішніх справ.

З комуністів приклад бери

На таку тему учні Недогарської 8-річної школи писали твір. Використавши матеріали шкільного музею бойової та трудової слави, учні глибоко розкрили образи місцевих комуністів.

Люба Циванюк з захопленням розповідає про одного з перших комуністів Недогарок Павла Корнійовича Розсоху, нині почесного громадянина села. Ще в роки громадянської війни, будучи бійцем Першої Кінної армії, він активно боровся за утвердження Радянської влади, зустрічався з такими видатними діячами нашої партії і держави, як С. М. Кіров та С. М. Будьонний.

У рядах ленінської партії П. К. Розсоха перебуває 65 років. Його життя, як велика книга, де кожна сторінка розповідає про знаменний період з історії нашої Батьківщини.

Незважаючи на вік, Павло Корнійович часто відвідує школу, бесідує з учнями.

У творі Олени Касапенко розкривається мужній образ першого комсомольця села, а потім комуніста Миколи Юхимовича Супруна. Малограмотний бідняцький син у перші роки Радянської влади стає працівником районної газети, а згодом будує місто юності Комсомольськ-на-Амурі. Важко було першопрохідцям. Тачка та лопата — ось і вся техніка. Нерідко напівроздягнені і напівголодні люди віддавали усі сили великій справі. Вони вистояли і побудували у глибокій тайзі чудове місто.

Гартований вогнем і морозами, вихованець Ленінського комсомолу, комуніст М. Ю. Супрун не залишає переднього краю. Незважаючи на вік, він продовжує виховувати підростаюче покоління у міському технічному училищі № 7.

Ученицю Аллу Друзенко полонив світлий образ землячки Марфи Федорівни Коноцері.

— Марфа Федорівна вчилася у нашій школі, може, й сиділа за цією партою, що і я, — розповідає Алла. — У роки Великої Вітчизняної війни вона проявила виключну мужність і відвагу, зберігши життя сотням людей.

Не пам'ятає зараз Марфа Федорівна, скільки операцій довелося їй робити за важких обставин. Та вона свято виконала свій священний обов'язок. Відважна жінка нагороджена орденом Червоної Зірки і багатьма медалями. Я горджусь землячкою і прагну бути схожою на неї.

Комуніста Василя Степановича Ткаченка райком партії рекомендує на посаду голови колгоспу імені Володимира Ульянова саме тоді, коли невеликі і нерентабельні господарства Недогарської сільської Ради вирішили об'єднатися. Незабаром життя колгоспників стало набагато заможнішим.

Про цього талановитого колгоспного ватажка тепло розповідає Вікторія Велика. Вона дізналася і про те, що Василь Степанович ніколи не втішався сьогоднішнім днем, завжди дивився вперед, бачив майбутнє колгоспу. Це під його керівництвом у селі виросла нова школа, будинок культури, побутовий комбінат, магазин, вулиці покрилися асфальтом.

За успіхи у розвитку колгоспного виробництва комуніст В. С. Ткаченко нагороджений орденом Леніна і трьома орденами «Знак Пошани».

Давно Василь Степанович на заслуженому відпочинку, та недогарці ніколи не забувають його.

У творах учні розкривають кращі риси характеру своїх земляків, ветеранів Великої Вітчизняної війни і праці, партії і комсомолу. Алла Жежеря, наприклад, бажає бути схожою на вчительку Антоніну Тимофіївну Криуленко.

— Можна життя прожити і ні від кого доброго слова не почути, — розповідає А. Жежеря. — Антоніна Тимофіївна ж за два роки роботи у школі організувала музей, де увіковічена пам'ять усіх, хто боровся за свободу і незалежність нашої Батьківщини. Це — добрий слід на землі.

Читаючи ці твори, переконуєшся, що діти не лише добре знають історію свого села, глибоко ознайомлені з матеріалами місцевого музею, але і є гідними продовжувачами справи людей старшого покоління.

Л. КАШУБА,
вчителька.

ЛЕНІНСЬКИЙ ПРАПОР
2 стор. 27 лютого 1986 р.

Радянське будівництво: виконання наказів виборців

Вибір головного

Голова Приютівської селищної Ради народних депутатів П. Т. Вуйко зосереджено читає протокол, рішення виконкому, сесій, звіти і тільки тоді починає розмову про організацію виконання наказів виборців. А їх було багато. Кожний взято на облік, визначено, хто його виконуватиме і в які строки.

Виконання наказів виборців вимагало значних коштів і матеріальних вкладень, яких селищна Рада не має. Тому було вирішено об'єднати зусилля підприємств, розміщених на території селища. Вже сьогодні можна сказати, що особливу активність тут проявили колективи ремонтно-транспортного підприємства районного агропромислового об'єднання, районного виробничого об'єднання сільгоспхімії, хлібоприймального підприємства та цукрокомбінату, які бчолюють М. М. Біленко, С. О. Кірілов, О. І. Іванов, В. С. Кохацький.

Майже на всіх передвиборних зборах і зустрічах кандидатів у депутати з виборцями висловлювалися вимоги щодо завершення будівництва моста через річку Інгулець. Завдяки старанням працівників ремонтно - транспортного підприємства районного агропромислового об'єднання та районного виробничого об'єднання сільгоспхімії, при активній підтримці та допомозі райвиконкому торік такий залізобетонний міст здано в експлуатацію.

Кілька років працівники цукрозаводу висловлювали занепокоєння, що з їх робітничому селищі немає жодного культурно-освітнього закладу. Це було записано і в наказах виборців. На їх здійснення дирекція комбінату приступила до спорудження госпрозрахунковим способом будинку культури. На будові вже освоєно 100 тисяч карбованців. Не менше буде використано і в нинішньому році. В здійсненні цього наказу виборців особливу активність проявляє депутат, головний інженер цукрозаводу В. П. Муленко.

Справедливими були нарікання виборців на погані дороги в селищі. Щоб полагодити їх, Рада кооперувала кошти ряду підприємств та свої власні. Вже відновлено проїжджі частини вулиць Леніна та Свердлова. В цьому році буде заасфальтовано дорогу по вулиці Олександрійській. Тут же за наказом виборців прокладуть 300 метрів тротуарів та обладнають зовнішнє освітлення.

Виконано наказ виборців щодо благоустрою території селищного дитячого садка. Це також зроблено силами громадськості.

У своїх підсобних господарствах багато жителів селища утримують велику рогату худобу. А випасати її можна на протилежному березі Інгульця. Виборці наказали своїм депутатам потурбуватися, щоб для цього було побудовано пішохідний міст через річку. Зараз готується відповідна документація з тим, щоб весною цього року приступити до спорудження мосту.

З особливою наполегливістю виборці вимагали поліпшення водопостачання в селищі. Тут також народні обранці зробили багато. Наприклад, торік підведено воду з водогону Дніпро - Інгулець до 18 селищних об'єктів. У нинішньому році дніпровську воду подадуть ще у 30 дворів.

На передвиборних зборах виборці справедливо вказували, що тривалий час в селищі не ведеться житлове будівництво. Нині, завдяки турботам депутатів, споруджено і здано в експлуатацію чотирнадцятиквартирний будинок для працівників ремонтно-транспортного підприємства районного агропромислового об'єднання. Будівництво 24-квартирного будинку завершує цукрокомбінат. П'ять двоквартирних будинків зводить районне виробниче об'єднання сільгоспхімія і три — радгосп «Заготскотвідгодівля».

Не обминули виборці й питання організації торгівлі. На виконання їх пропозицій цього року на вулиці Свердлова до ладу діючих стане магазин змішаних товарів.

Значну роботу по організації виконання наказів виборців проводять депутатські комісії. Особливо адміністративна, соцзаконності, планово - бюджетна, очолювані депутатами І. І. Скориком, К. М. Гоєм, В. П. Копилашем. Багато ініціативи, творчості та винахідливості у цій важливій роботі проявляють також депутати Т. Т. Пилипенко, Т. Ф. Анасенко, Р. Ф. Права та інші.

Народні обранці постійно зустрічаються зі своїми виборцями, де звітують про роботу, радяться, що треба зробити аби сповна виконати їх накази.

Досягають цього в Приютівській селищній Раді тому, що в своїй повсякденній діяльності депутати, виконком вміють виявити головне в роботі.

М. ЗАГІРСЬКИЙ.

Ветеран праці

Більше двох десятиліть трудиться на ТЕЦ № 1—2 Олександр Степанович ФЕСУН. Він слюсар по ремонту та налагоджуванню контрольно - вимірювальних приладів і автоматики. Всі роботи виконує якісно. Олександр Степанович активний раціоналізатор. Йому присвоєно звання ударника комуністичної праці.

Комуністи обрали О. С. Фесуна секретарем партійної організації цеху.

Фото О. Касперова.

Реформа школи: шляхи реалізації

Програшу не буде

Реформа загальноосвітньої і професійної школи націлена на те, щоб ще вище піднести рівень освіти і виховання шкільної молоді, поліпшити її підготовленість до самостійного життя. В цьому велику роль повинні відіграти базові підприємства.

Ділом відгукнувся на цю важливу постанову Верховної Ради СРСР колектив електромеханічного заводу. В цеху № 101 створено пункт профорієнтації школярів міста.

Для організації трудового навчання учнів на заводі обладнано три дільниці. Тут працюють майже 200 десятикласників. Велику роботу по організації навчального і трудового процесу проводить відділ технічного навчання заводу, яким керує досвідчений педагог з 20-літнім стажем М. М. Рухлов.

На заводі готують слюсарів-складальників електричних машин та апаратів, а також операторів обчислювальних машин і верстатів з числовим програмним управлінням.

Крім того, підшефним школам № 1 і № 2 завод допоміг обладнати учнівські робочі місця у шкільних майстернях. Передано школам 50 одиниць різного обладнання. Це кіноапаратура, графоскопи, калькулятори, столи монтажника та інше.

Базове підприємство має також зв'язок з міжшкільним учбово - виробничим комбінатом. Учні десятих класів середніх шкіл №№ 5, 6, 15, 17, які набувають професії у комбінаті, практику проходять на заводі. На учбово-виробничій дільниці, якою керує М. В. Великий, старшокласники виготовляють магнітні пускачі. Тільки в минулому році старшокласники СШ №№ 1, 2, 5, 6, 15, 17 виготовили майже 105 тисяч пускачів на 490 тисяч карбованців. Школярі працюють з задоволенням, адже почувають себе причетними до великої державної справи.

З нового навчального року на електромеханічному заводі буде навчатися і працювати понад 730 учнів старших класів. До цього вже йде підготовка.

Запроваджена новинка. З метою поліпшення учбово-виробничої бази для шкіл міста, втілення учнівського самоуправління, розвитку творчої активності школярів на базі учбово-виробничої дільниці на громадських засадах створено учнівський завод «Пускач». Затверджено й штати. Тут є свій директор, головний інженер, головний технолог та інші. Звичайно, це старшокласники шкіл.

Учнівський завод має свій план, відповідні фонди. Тут виготовлятимуть магнітні пускачі та реле.

На перший погляд, немовби гра. Але це гра у досить серйозні речі. Спрямована вона на трудове виховання, профорієнтацію учнів. При правильній постановці справи тут програшу не буде.

С. КРЯЧКО.

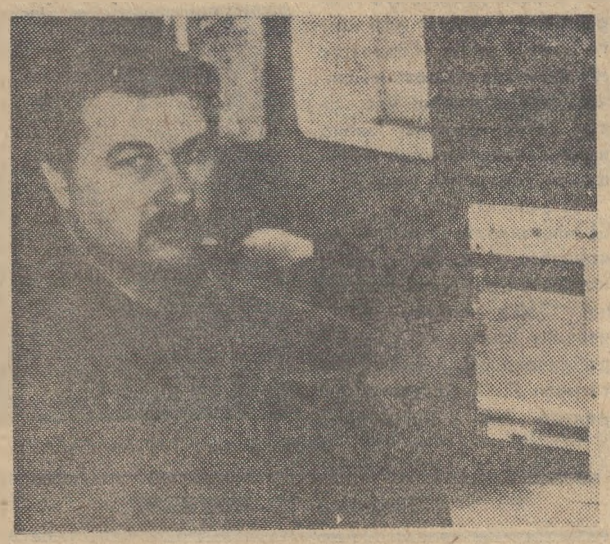

Ділова розмова

Виконком міської Ради народних депутатів провів нараду голів дільничних, будинкових та квартальних комітетів. Обговорено питання про підвищення ролі цих громадських організацій у виконанні рішень міської Ради народних депутатів. З доповіддю виступила завідуюча організаційно - інструкторським відділом міськвиконкому А. Б. Сладкова.

На нараді виступили також завідуюча міськфінвідділом В. Є. Коваль, відповідальний секретар адмінкомісії при міськвиконкомі З. М. Бульба, директор міськелектромережі Л. П. Половий та працівник райміськвійськкомату М. М. Степанчук. Вони розповіли про завдання активістів житлово-комунальних організацій у справі своєчасної сплати податків, поліпшення благоустрою та санітарного стану міста, запобігання аварійних ситуацій в електромережах та про взаємодію квартальних і будинкових комітетів з райміськвійськкоматом у справі наведення належного обліку учасників Великої Вітчизняної війни за місцем їх проживання.

П. ДМИТРІЄВ,
позаштатний кореспондент.

На міжнародні теми

Тиждень дій

В одному з найбільших районів світу — басейні Індійського океану та Перської затоки миролюбні сили проводять у ці дні Тиждень дій за ліквідацію імперіалістичних військових баз і припинення гонки озброєнь.

Справа в тому, що США, свавільно оголосивши цей регіон зоною своїх «життєвих інтересів», ось уже кілька років ведуть його «стратегічне освоєння». Від східних берегів Африки до узбережжя Австралії розкинули вони павутиння своїх військових баз, на яких складуються озброєння та боєприпаси, аж до ядерної зброї. Тут три роки тому вони створили так зване центральне командування (Сентком), у сферу дій якого було включено територію дев'ятнадцяти прибережних і материкових держав. На постійній основі тут розміщуються атомні підводні ракетоносці системи «Трайдент», стратегічні бомбардувальники «Б-52», ударні авіаносці, палубну авіацію яких оснащено ядерною зброєю. США ведуть підготовку до розміщення тут компонентів протиракетної оборони з елементами космічного базування. Здійснюються масовані поставки озброєнь у такі країни, перетворені Вашінгтоном у плацдарми неоголошеної війни і провокацій проти сусідніх держав, як Пакистан і Таїланд.

У країнах регіону розуміють, що всі ці мілітаристські готування спрямовані не тільки проти СРСР та інших країн соціалізму, а й проти будь-якої держави, курс якої не влаштовує США. Тут пам'ятають, як уже після другої світової війни Вашінгтон збирався застосувати ядерну зброю проти ряду країн, у тому числі Індії, як США по-варварському використовували хімічну та бактеріологічну зброю. Саме розуміння зростаючої загрози, яку несе із собою народам регіону мілітаристська активність США та їхніх союзників, викликало до життя ідею перетворення Індійського океану в зону миру. Висунута позаблоковими державами, ця ідея дістала підтримку Радянського Союзу, інших соціалістичних країн, усього міжнародного співтовариства.

Вагомим вкладом у спільний з країнами регіону пошук шляхів до забезпечення миру і добросусідства, є пропозиція СРСР про комплексний підхід до проблеми безпеки в Азії, об'єднання в цьому напрямі зусиль усіх азіатських держав. Високу оцінку в цих країнах дістала Заява Генерального секретаря ЦК КПРС М. С. Горбачова від 15 січня, в якій сформульовано програму повсюдної ліквідації ядерної та іншої зброї масового знищення до кінця нинішнього століття. В ході масових заходів, зустрічей державних і політичних діячів країн регіону, які проходять у ці дні, настійно звучить вимога ліквідувати причини напруженості, гарантувати світ надійний мир та безпеку.

А. БІРЮКОВ,
оглядач ТАРС.

Слідами наших виступів

«ПО-ГОСПОДАРСЬКИ ВИКОРИСТОВУВАТИ КОРМИ»

Так називалася передова стаття, надрукована в «Ленінському прапорі» 24 січня ц. р. В ній писалося про те, що в ряді господарств не ефективно використовують корми. Зокрема, в колгоспі імені Леніна кормоплощадка не працює, силос залишають на ніч біля корпусів. Він перемерзає.

Як повідомив редакції голова колгоспу М. В. Сологуб, виступ газети розглянуто на засіданні правління. Критику визнано правильною і своєчасною. Розроблено заходи по усуненню недоліків.

Нині кормоплощадка на молочному комплексі працює. Корми згодовують худобі лише в підготовленому вигляді. Силос на ніч завозять в корпуси і перемішують з соломою.

Правління колгоспу встановило суворий контроль за раціональним витрачанням наявних кормів.

У закладах культури

Шана ветеранам

У музичній вітальні Новопразького селищного будинку культури відбулася тепла зустріч ветеранів Великої Вітчизняної війни. Працівник міськрайвійськкомату вручив 100 ветеранам ордени Вітчизняної війни II ступеня. Серед них О. І. Скічко, Г. О. Довгий та інші.

Ветеранів привітали голова виконкому Новопразької селищної Ради А. А. Харитонов, секретар територіальної парторганізації Л. В. Осипчук.

Вдячність за увагу висловив ветеран Д. П. Сидоренко.

Відбувся великий концерт. На замовлення ветеранів прозвучали пісні «Нет неизвестных солдат», «Земле моя, земле», «Журавка» у виконанні самодіяльного народного хору «Хлібодар». Учасники вокально - інструментального ансамблю та танцювального колективу виконали патріотичні пісні, народні танці.

Н. ДОЛГИХ.

Пияцтву—бій

За сценарієм під такою назвою виступають учасники агітбригади Комінтернівського сільського клубу. Гумором і сатирою культармійці висміюють п'яниць, неробу. Піснями славлять працю трудівників радгоспу.

Тепло сприймають глядачі ліричні, українські народні пісні у виконанні Світлани Яворської, Лідії Кириленко, Надії Пихун, Ніни Турчан.

Н. ОЛЕКСАНДРОВА.

Вдячні за розповідь

Нещодавно ми провели зустріч з Т. А. Хлистун, яку в роки війни фашисти вивезли в Німеччину. З сумом згадувала жінка ті страшні дні. Побої, знущання, холод і голод довелося пережити Тетяні Антонівні.

Зараз вона на пенсії, та продовжує працювати кухарем у школі, готує для нас смачні, калорійні страви. Тетяна Антонівна побажала нам щасливих і сонячних днів, мирного неба, щоб наше дитинство не було затьмарене війною.

Група учнів Цукрозаводської восьмирічної школи.

Сторінки пам'яті

НА ВІСЛІ

Ішов рік 1944. У пелені ранкового туману дрімала Вісла. Майже поряд у густій зелені садів заховалося село. Обабіч шляху радянських солдатів радо зустрічали поляки. Бійці, обтікаючи село, займали вихідні позиції. Батальйони майорів Чуприни та Золотаревського готувалися до переправи через водяний рубіж.

Солдати саперного взводу, якими командував лейтенант Бурлаєв, по всьому березі розшукують рибацькі човни, дошки для майбутньої переправи. Сапери Жежеря, Шкибін, Халюков готують до переправи підручні засоби. Солдати Кувшинов, Герасимов, Ячминович збивають плоти. Вночі вони будуть дуже потрібні.

З настанням темряви почали переправу. Нічну тишу розбудили розриви снарядів і мін, тріск кулеметів. Лавина вогню і сталі зустріла солдатів. Кипіла Вісла. Вдень голубі хвилі стали багряними від крові. На шматки розлітаються плоти, перекидаються човни. Та солдати, які уціліли, спішать до протилежного берега. Промоклі до нитки, вони вступають у бій, щоб забезпечити переправу іншим підрозділам. Зачепившись за берег, стійко тримаються на відвойованому рубежі.

За високим насипом — село. Бій за нього був коротким, гарячим. Відступаючи, фашисти підпалювали оселі, вбивали людей. Наші солдати підоспіли вчасно — врятували від смерті десятки селян. Знову тиша, яка буває тільки перед смертельним боєм.

Сапер Федір Жежеря відрив окоп, поставив кулемет, розклав боєприпаси. Доки не зійшло сонце, вирішив сходити до Вісли набрати води. Ранком знову у бій. Жарко буде!

У цьому місці річка робила крутий поворот. За сотні-тисячі років вона намила широке піщане плесо. Цей бідний клапоть землі селяни освоїли під посів. Жито уже було скошене, снопи стояли у копах. Набравши води, Федір повертався до окопу. Повні фляги приємно прохолоджували стомлене тіло.

Раптом просвистів снаряд. За ним другий, третій. Між копами гуляв вогняний смерч, — розліталися снопи, пісок, дзижчали осколки. Жежеря припав до вологої землі. У перерві між розривами почув людський крик і плач дитини.

Прислухався. Плач повторився. Федір, ризикуючи життям, розкидав копи, шукаючи людей, що потрапили в біду. І тільки у крайньої, що була найближча до окопу, почув переляканий зойк жінки. Молода полячка, побачивши людину у військовій формі, обняла закривавленими руками маля, яке міцно стискувало шию матері. Зрозумівши, що перед нею радянський солдат, заплакала:

— Халупа спалена, вжиско спалено германом. Нема ніц, — говорила вона.

Вона сиділа на вологій стерні в одній спідній сорочці. Правою рукою тримала дитину, лівою намагалась затиснути криваву рану на нозі.

Федір розірвав індивідуальний пакет, туго перев'язав рану на нозі у жінки, витяг з кишені грудочку цукру і простяг юному громадянину майбутньої Польщі.

— Фашисти уже ніколи не прийдуть сюди. Ми вибємо їх із польської землі. Все буде добре, — заспокоював молоду жінку Федір Жежеря. Вона серцем сприймала ці прості слова солдата.

Над Віслою сходило ясне сонце. Поклавши своє проміння на широку гладінь річки, воно немов посміхалося матері і дитині, сповіщаючи про відродження вільної і незалежної Польщі.

М. ПІВНЕНКО,
ветеран війни і праці.

Тверезість — норма нашого життя

Допомагає фізкультура

Кому невідомо, що фізкультура і спорт — важливий засіб активного відпочинку, відновлення сил і енергії. Тому міська рада «Авангард», перебудувавши свою роботу, головну увагу зосереджує на проведенні масових фізкультурно - оздоровчих заходів.

У цьому році спартакіада проводитиметься з 14 видів спорту. Авангардівці уже провели змагання серед виробничих колективів фізкультури з шахів, шашок, багатоборства ГПО, настільного тенісу. Тільки в цих змаганнях взяли участь 724 чоловіка. Причому, до змагань з тенісу були залучені виробничі бригади підприємств і трудівники, які проживають у гуртожитках. Якщо в минулому році у фінальних змаганнях серед виробничих бригад взяло участь лише 14 учасників, то нині — 124. Багато трудящих стали більш предметно займатися фізкультурою і спортом. Цьому сприяла постанова ЦК КПРС «Про заходи по подоланню пияцтва і алкоголізму». Люди потягнулись до здорового способу життя.

В колективах фізкультури рудоремонтного заводу, управління по монтажу, демонтажу і ремонту гірничошахтного устаткування, заводів підйомно-транспортного устаткування і електромеханічного, райенергоуправління і розрізу «Верболозівський», шахти «Світлопільська», швейної фабрики та інших підприємств, у зв'язку з вимогами сьогоднішнього дня, особливу увагу приділяють залученню трудящих до занять фізичною культурою і спортом, організації змагань серед бригад, сімей. Тому в трудових колективах названих підприємств є немало дійсно спортивних бригад. Наприклад, в управлінні по монтажу, демонтажу і ремонту гірничошахтного устаткування працює бригада слюсарів-ремонтників, яку очолює Ю. В. Акішин. Сам бригадир — спортсмен, бере активну участь в усіх спортивних заходах, які проводить міськрада «Авангард». Тож і не дивно, що члени цієї бригади також дружать зі спортом. Нерідко можна побачити на спортивному майданчику В. Г. Лашкула, В. І. Бобошка, М. В. Чорного, М. В. Поломошіна та ін. Цей колектив став призером обласних змагань серед виробничих бригад з багатоборства ГПО. А Ю. В. Акішин та В. І. Бобошко ввійшли до складу збірної команди міста з багатоборства ГПО.

Або візьмемо бригаду електромеханічного заводу по складанню малогабаритних трансформаторів, яку очолює Л. В. Клименська. І сама вона, і члени цього колективу С. І. Погребняк, І. С. Клочко багато вільного часу віддають заняттям фізкультурою і спортом. Список таких спортивних бригад можна продовжити.

Та не всюди до фізкультури і спорту ставляться як до вірного і випробуваного засобу по боротьбі з пияцтвом, за здоровий спосіб життя. Як і в попередні роки, не беруть участі в спартакіаді міськради «Авангард» колективи управління матеріально-технічного постачання, вузла виробничо - технологічного зв'язку, ремонтно-будівельного управління, автобази об'єднання «Олександріявугілля». Звичайно, маленькому колективу фізкультури важко виставити команду з футболу, волейболу, баскетболу. Але з таких видів спорту, як шахи, шашки, настільний теніс, де команди складаються з 2—3 чоловік, всі колективи мають можливість і повинні брати участь у нашій спартакіаді.

В проведених змаганнях у залік спартакіади-86 у першій групі з шашок перше місце завоювала команда електромеханічного заводу, у другій групі — брикетної фабрики «Байдаківська». У зимовому багатоборстві ГПО найкраще виступили команди управління по монтажу, демонтажу і ремонту гірничошахтного устаткування та вантажно - транспортного управління, по настільному тенісу — заводу підйомно - транспортного устаткування і швейної фабрики.

В. МАКСИМОВ,
інструктор міськради «Авангард».

СОЮЗ НАУКИ І ВИРОБНИЦТВА В БІЛОРУСІЇ





Лікар одягає на руку пацієнта електронний годинник, в який вмонтовано діагностичний прилад. Прикріплює клейкою стрічкою на грудну клітку датчики. Прилад постійно контролює діяльність серця, не заважаючи людині нормально працювати. Годинник виступає в ролі дбайливого «порадника» хворого: при критичному стані серцевого м'яза — дає тривожний сигнал. Через певний час лікар розшифровує запис, який виявив основні порушення серцевого ритму.

На знімках: вгорі — творці мікрокардіомонітора, виконаного у вигляді наручного електронного годинника. Зліва направо — начальник сектора СКТБ виробничого об'єднання «Інтеграл» Л. Ф. Вахтеров, директор НДІ кардіології, член-кореспондент АН БРСР, заслужений діяч науки, професор Г. І. Сидоренко, завідуючий технічним відділом НДІ В. М. Якубович і завідуючий лабораторією НДІ, кандидат медичних наук Я. Г. Нікітін; внизу — наймініатюрніший у світі кардіомонітор.

(Фотохроніка ТАРС— РАТАУ).

Редактор М. НОВИКОВ.

Адміністрація, партійна і профспілкова організації ливарного цеху Олександрійського рудоремонтного заводу глибоко сумують з приводу передчасної смерті робітника цеху
ТОРБИ ВОЛОДИМИРА ІВАНОВИЧА
і висловлюють співчуття сім'ї та близьким покійного.

Адміністрація, партійна та профспілкова організації виробничого об'єднання «Олександріявугілля» висловлюють глибоке співчуття друкарці Клаупік Людмилі Федорівні з приводу смерті її матері
ГРЕЧКО ГАННИ ТИМОФІЇВНИ.

Громадська приймальна

В громадській приймальні редакції газети «Ленінський прапор» в сел. Нова Прага у березні відвідувачів прийматимуть:

3—Барабаш В. С.
5—Скічко І. И.
10—Люльков В. Г.
12—Пинькало Є. М.
14—Крупський Л. Я.
17—Васалатій Ф. І.
19—Сидоренко Д. П.
21—Кошовий П. Т.
25—Шаменко Н. М.
28—Олефіренко Г. В.

«ЛЕНИНСКОЕ ЗНАМЯ» — орган Александрийских городского и районного комитетов Компартии Украины, городского и районного Советов народных депутатов Кировоградской области (выходит на украинском языке).

АДРЕСА РЕДАКЦІЇ:
317900, м. Олександрія,
вул. Шевченка, 74.

ТЕЛЕФОНИ: редактора — 2-23-45, відділів: партійного життя — 2-24-33, промисловості—2-36 63, сільського господарства—2-27-93, відповідального секретаря — 2-35-63, відділу листів — 2-01-43, приймальні — 2-22-32, бухгалтера — 2-27-93.

Спосіб друку високий. Газету виготовили поліграфісти: лінотиліст В. І. Столбаненко, складачі В. Є. Приходько, М. Г. Матюшенко, друкар О. Д. Кучеренко.

Олександрійська міська друкарня Кіровоградського облуправління у справах видавництв, поліграфії і книжкової торгівлі, м. Олександрія, вул. Шевченка, 81.
Індекс 62065. Телефони: 2-31-35, 2-34-70. Тираж 28114. Зам. № 1736.

ПРОЛЕТАРІ ВСІХ КРАЇН, ЄДНАЙТЕСЯ!

ГАЗЕТА НАГОРОДЖЕНА ПОЧЕСНОЮ ГРАМОТОЮ ПРЕЗИДІЇ ВЕРХОВНОЇ РАДИ УРСР

Ленінський ПРАПОР

Лютий
28
П'ятниця
1986
№ 35 (10343)
Ціна 3 коп.
Газета виходить у вівторок, середу, п'ятницю, суботу.

ОРГАН ОЛЕКСАНДРІЙСЬКИХ МІСЬКОГО ТА РАЙОННОГО КОМІТЕТІВ КОМПАРТІЇ УКРАЇНИ, МІСЬКОЇ ТА РАЙОННОЇ РАД НАРОДНИХ ДЕПУТАТІВ КІРОВОГРАДСЬКОЇ ОБЛАСТІ

ГАЗЕТА ВИДАЄТЬСЯ З 26 БЕРЕЗНЯ 1919 РОКУ

На XXVII з'їзді Комуністичної партії Радянського Союзу

У Кремлівському Палаці з'їздів продовжує роботу XXVII з'їзд КПРС. У другій половині дня 26 лютого і вранці 27 лютого делегати обговорювали Політичну доповідь ЦК КПРС і звіт Центральної Ревізійної Комісії КПРС.

Чесне і чисте обличчя партійця на всіх рівнях і в усіх ланках, сказав перший секретар ЦК Компартії Грузії Д. І. Патіашвілі, формується лише в атмосфері вимогливості й широкої гласності, суворого контролю і самоконтролю. В цьому зв'язку промовець повідомив про принципову боротьбу, яку веде партійна організація республіки з тими, хто зловживає службовим становищем, своїми вчинками і діями компрометує звання комуніста.

XXVII з'їзд КПРС, сказав у своєму виступі Голова Президії Верховної Ради СРСР А. А. Громико, — визначна подія нашого часу. Делегати з'їзду, а разом з ними і партія в цілому вимогливо оцінюють усе те, що зроблено за десятки років і закладає основи нових успіхів. Грандіозність наших планів вимагає мобілізації усіх резервів, закладених у соціалістичному ладі. Однією з найважливіших у нашому державному і суспільному житті є потреба в усій повноті використовувати Ради народних депутатів. Підтримка Рад у практичному розв'язанні завдань, які стоять перед ними, з боку партійних організацій повинна бути забезпечена.

Саме життя, сказала В. М. Плетньова — ткаля Костромського льонокомбінату імені В. І. Леніна, примушує нас круто перебудувати роботу. Однак поки що повільно повертаємось ми в бік інтенсифікації виробництва. А треба б глибше заглянути в себе всім — від рядового працівника до міністра,— і побачити: частка великої справи лежить на совісті кожного з нас. Те ж саме стосується зміцнення порядку і дисципліни. Повне схвалення в народі дістали розроблені партією і урядом заходи в цьому напрямі.

Партія, підкреслив перший секретар ЦК Компартії Узбекистану І. Б. Усманходжаєв, по-більшовицькому вимогливо оцінює досягнуте, рішуче відмовляється від усього застарілого, шкідливого, що заважає нашому рухові вперед. Ці питання мають особливу гостроту для Компартії Узбекистану. В республіці намічено серйозні заходи, щоб негативні явища, піддані суворій критиці в Політичній доповіді ЦК КПРС, не могли повторитись у майбутньому.

З настроїв у наших трудових колективах, з листів трудящих ми бачимо, наскільки глибокою є зацікавленість людей в утвердженні нового, відзначив перший секретар ЦК Компартії Естонії К. Г. Вайно. Щоб рухатись уперед, треба наполегливіше шукати нові шляхи. Промовець нагадав про проведений у республіці експеримент в управлінні сільським господарством, який сприяв становленню РАПО.

На з'їзді виступили також президент Академії наук СРСР А. П. Александров, міністр приладобудування, засобів автоматизації і систем управління СРСР М. С. Шкабардня, перший секретар Челябінського обкому КПРС Г. Г. Ведерников, перший секретар Сургутського міськкому КПРС Н. Г. Анікін та інші делегати.

З'їзд вітали зарубіжні гості: Перший секретар ЦК Компартії Куби, Голова Державної ради і Ради Міністрів Республіки Куба Ф. Кастро, Генеральний секретар ЦК Компартії В'єтнаму Ле Зуан, Перший секретар ЦК ПОРП, Голова Державної ради ПНР В. Ярузельський, Генеральний секретар ЦК СЄПН, Голова Державної ради НДР Е. Хонеккер, Генеральний секретар ЦК Компартії Чехословаччини, Президент ЧССР Г. Гусак, Генеральний секретар Угорської соціалістичної робітничої партії Я. Кадар.

На ранковому засіданні 27 лютого виступив секретар ЦК КПРС Є. К. Лигачов. Промовець підкреслив, що XXVII з'їзд займе виняткове важливе місце в політичній біографії партії. Це з'їзд стратегічних рішень. Вироблена партією стратегія прискорення ввібрала в себе багатющий досвід КПРС, є розвитком ленінських традицій послідовності й новаторства. Проведена на її основі робота дала — менше, ніж за рік, — такі результати, такий заділ, які по праву можна віднести до числа найважливіших досягнень партії за весь звітний міжз'їздівський період. Говорячи про роботу з кадрами, секретар ЦК КПРС відзначив, що в передз'їздівський період посилився процес висування свіжих сил, поповнення випробуваного кадрового корпусу партії новими людьми, які краще від інших розуміють, що та як треба робити в сучасних умовах. Цей природний, закономірний процес — надзвичайно важлива частина перебудови, яка відбувається в країні.

Перший секретар Ленінградського обкому КПРС Ю. П. Соловйов у своєму виступі відзначив, що реальний успіх здійснюваної великомасштабної перебудови продуктивних сил і виробничих відносин прямо визначають люди, кадри — від робітника до директора, від рядового комуніста до секретаря обкому партії.

Про головне багатство цілинних полів — хліб, про виховання більш бережного до нього ставлення говорила трактористка радгоспу імені Амангельди Цілиноградської області Н. В. Геллерт. Не можна ослабляти увагу і до соціально - культурного облаштування цілинних радгоспів. На думку делегата, потребує поліпшення якість сільськогосподарської техніки.

У Політичній доповіді ЦК КПРС з'їздові, сказав перший секретар ЦК Компартії Латвії Б. К. Пуго, по-більшовицькому чесно відображено гостроту сьогоднішніх проблем, розкрито необхідність нових підходів, дано ясну відповідь на головне питання— як, за рахунок чого вийти на нові якісні рубежі.

Було заслухано доповідь Мандатної комісії. Її голова Г. П. Разумовський повідомив, що звіти і вибори в усіх ланках партії, які передували з'їздові, наочно відобразили позитивні процеси, що відбуваються в діяльності партійних організацій. Звіти і вибори проходили при високій активності комуністів, в обстановці розгорнутої принципової критики і самокритики. Вони великою мірою сприяли мобілізації комуністів, усіх трудящих на розв'язання корінних проблем інтенсифікації виробництва, прискорення науково-технічного прогресу, реалізацію соціальної політики партії.

Усього на з'їзд обрано 5 тисяч делегатів, з них 3827 делегатів, або 76,5 процента, обрано вперше. Робітники займають провідне місце в соціальному складі партії. Широко представлені вони і на з'їзді. Делегатами обрано 1705 робітників, 872 працівники сільського господарства. На з'їзд обрано 1352 жінки — 27 процентів усіх делегатів. Це найбільша кількість за всю історію КПРС в абсолютному і процентному вираженні. У складі делегатів — представники 72 націй і народностей Країни Рад.

Делегати одноголосно затвердили доповідь Мандатної комісії.

З'їзд продовжує роботу.

(ТАРС).

ТРУДОВІ РАПОРТИ

КОЛГОСП ІМЕНІ ДИМИТРОВА. Тваринники господарства зустріли форум радянських комуністів вагомими трудовими здобутками. Перевиконано квартальний план продажу державі м'яса. Понад завдання першого кварталу його реалізовано 157 центнерів.

Вагомий внесок у цю перемогу зробив колектив свиноферми, який очолює депутат районної Ради народних депутатів А. З. Клюєва. Державі продано 135 центнерів свинини, що становить 232 проценти до завдання трьох місяців.

* * *

МІЖГОСПОДАРСЬКИЙ КОМБІКОРМОВИЙ ЗАВОД. Достроково виконано двомісячний план по виробництву рідких кормових дріжджів. Цієї продукції постачено у колгоспи і радгоспи району 368 тонн. Повноцінних кормових брикетів виготовлено 730 тонн при плані 700. В авангарді соціалістичного змагання на честь XXVII з'їзду КПРС ідуть оператори цеху брикетування В. П. Рудик та Ф. С. Чорноморець.

* * *

ЗАВОД «АВТОШТАМП». В день відкриття з'їзду завершено план двох місяців по реалізації продукції. Завдання по продуктивності праці виконано на 102,3 процента. На ударній вахті відзначилися колектив цеху № 3 (начальник Г. А. Ходжаєв), бригади В. І. Маркова, М. В. Дем'яника, В. М. Павленка, В. П. Малиновського.

До двомісячного плану додатково буде реалізовано продукції на 50 з лишком тисяч карбованців.

У дні форуму

З ВЕЛИКОЮ зацікавленістю трудівники колгоспу імені Калініна знайомляться з матеріалами XXVII з'їзду КПРС, з Політичною доповіддю ЦК КПРС з'їздові, з якою виступив Генеральний секретар ЦК КПРС М. С. Горбачов.

Хлібороби і тваринники господарства на урочистих мітингах гаряче схвалюють внутрішню і зовнішню політику нашої партії, прагнуть працювати з повною віддачею сил.

В ці дні багато роботи у політінформаторів Л. М. Заблоцького, А. І. Кузьменка, М. Ю. Рабіновича та інших. Збагатившись свіжими матеріалами про роботу найвищого форуму комуністів нашої Вітчизни, вони поспішають до людей, несуть слово партії в маси.

З вогником трудяться колгоспники в дні роботи з'їзду на всіх виробничих підрозділах. Серед тваринників змагання очолює колектив першої молочнотоварної ферми, де завідуючою депутат Головківської сільської Ради народних депутатів К. Г. Біляк. Тут одержують щодня майже по 7 кілограмів молока від корови. Ще вищих показників у роботі добиваються окремі доярки. Наприклад, М. З. Омеляненко середньодобові надої довела до 15 кілограмів молока від корови, Р. М. Замко — до 12 кілограмів.

Панує трудове напруження і серед степовиків. Вони ретельно лагодять техніку, вивозять на поля місцеві добрива.

Л. КОВАЛЬ,
голова колгоспу.

Справилися раніше

План двох місяців — до дня відкриття XXVII з'їзду КПРС, таку мету ставив перед собою колектив третьої видобувної дільниці (начальник Ю. П. Захаров) шахти імені Ленінського комсомолу.

На видобуванні відзначилася бригада В. І. Грушевського, яка протягом ударної передз'їздівської вахти видала на-гора 9436 тонн вугілля понад план. Отже, рапорт Всесоюзному партійному форуму дільниця склала на день раніше.

Відмінно працює в дні роботи з'їзду також колектив дільниці № 1, де начальником Г. В. Кузьменко. Бригада В. С. Голованя видобуває нині щодоби по 1200—1500 тонн вугілля з лави при плані 1000 тонн.

Л. СЕМЕНЕНКО,
інженер.

Настрій бойовий

З хорошим настроєм і високими показниками у праці зустріли XXVII з'їзд КПРС трудівники управління по монтажу, демонтажу і ремонту гірничошахтного устаткування виробничого об'єднання «Олександріявугілля». З початку року додатково до плану виконано робіт більше як на 10 тисяч карбованців. Обсяг реалізації продукції збільшено проти двох місяців 1985 року на 7,4 процента. Продуктивність праці підвищено на 5 процентів.

У змаганні на передз'їздівській вахті відзначилися слюсарі по ремонту устаткування В. П. Іващенко, О. Г. Шевченко, В. Т. Беруненко, В. І. Яковлєв, М. І. Клочко, В. М. Подуст. Вони й зараз виконують норми на 110—115 процентів.

Н. ТКАЧ.

У Президії Верховної Ради Української РСР

За високі досягнення у соціалістичному змаганні за гідну зустріч XXVII з'їзду КПРС Президія Верховної Ради республіки Указом від 21 лютого 1986 року нагородила велику групу переможців змагання Грамотою Президії Верховної Ради Української РСР. В тому числі:

по місту Олександрії

Орлова Миколу Івановича — токаря розрізу «Верболозівський» Олександрійського виробничого об'єднання по видобутку вугілля.

Сіницину Валентину Омелянівну — електромонтажницю-схемницю Олександрійського електромеханічного заводу імені XXV з'їзду КПРС.

Черненко Ольгу Євгеніївну — в'язальницю Олександрійського філіалу Кіровоградської обласної фабрики індивідуального пошиття та ремонту трикотажних виробів «Індтрикотаж».

Почесне звання

Добра звістка, мов легкокрила ластівка, швидко облетіла всі цехи: бригаді М. П. Петрова з цеху по виготовленню і ремонту штампів рішенням адміністрації електромеханічного заводу і комітету профспілки присвоєно звання «Колектив імені XXVII з'їзду КПРС». Цю радість в бригаду приніс начальник бюро організації праці та заробітної плати В. Я. Скляровський. Потім був короткий мітинг, теплі слова привітання переможцям, добрі побажання нових успіхів у праці.

На заводі, в ході передз'їздівської вахти, це звання виборювали 303 бригади. 46 з них ставали неодноразовими переможцями ударних тижнів. Тому шлях до перемоги був нелегкий. Але дружна бригада Миколи Петровича одна з перших успішно взяла намічений високий рубіж. В цьому колективі 13 чоловік. Всі працюють стабільно, злагоджено, як чітко відрегульований механізм годинника. Це дало змогу на три місяці раніше закінчити минулу п'ятирічку. Колективу присвоєно звання «Краща виробнича бригада міністерства галузі». Тут рівняються на В. П. Зикова, І. В. Пороло, В. П. Пойду, П. В. Горошко, В. А. Галушку.

— На цю бригаду, — говорить начальник цеху Л. О. Борзенков, — ми орієнтуємо всі наші колективи.

Справді, це дружний, працьовитий колектив, якому під силу будь-які завдання. Тут люди завжди приходять один одному на допомогу. У бригаді на високому рівні трудова дисципліна.

А по заводу вже летіла інша звістка: бригада М. П. Петрова достроково вирішила свою премію за першість у змаганні, в розмірі 100 карбованців, перерахувати у Фонд миру.

С. СЕРДЮК,
редактор заводської газети «Імпульс».

Рівняння на передовиків

Бюро обкому Компартії України, виконком обласної Ради народних депутатів, президія обласної ради профспілок і бюро обкому ЛКСМ України розглянули підсумки соціалістичного змагання трудящих області за успішне виконання плану економічного і соціального розвитку 1985 року, за гідну зустріч XXVII з'їзду КПРС. Відзначено, що більше 800 трудових колективів і понад 68 тисяч передовиків виробництва ознаменували відкриття форуму комуністів країни достроковим виконанням планових завдань двох і трьох місяців 1986 року.

Переможцями змагання визнано:

СЕРЕД ПІДПРИЄМСТВ І ОРГАНІЗАЦІЙ ПРОМИСЛОВОСТІ, ТРАНСПОРТУ, ЗВ'ЯЗКУ, БУДІВНИЦТВА, СІЛЬСЬКОГО ГОСПОДАРСТВА, ТОРГІВЛІ, ПОБУТОВОГО ОБСЛУГОВУВАННЯ НАСЕЛЕННЯ, ОХОРОНИ ЗДОРОВ'Я, ОСВІТИ І КУЛЬТУРИ:

розріз «Верболозівський» виробничого об'єднання «Олександріявугілля».

Олександрійський районний вузол зв'язку.

Переможців нагороджено дипломом обкому Компартії України, облвиконкому, облпрофради і обкому ЛКСМ України.

СЕРЕД БРИГАД, ДІЛЬНИЦЬ, ФЕРМ з присвоєнням звання «Колектив імені XXVII з'їзду КПРС» і врученням свідоцтва обкому Компартії України, облвиконкому, облпрофради і обкому ЛКСМ України:

бригаду екскаватора вуглерозрізу «Бандурівський» виробничого об'єднання «Олександріявугілля» (бригадир Л. В. Колесник).

СЕРЕД БРИГАД, ДІЛЬНИЦЬ, ФЕРМ з присвоєнням звання «Колектив імені XXVII з'їзду Компартії України» і врученням свідоцтва обкому Компартії України, облвиконкому, облпрофради і обкому ЛКСМУ:

комплексну бригаду механічного цеху Олександрійського механічного заводу (бригадир О. Ю. Павлюковський);

дільницю по складанню малогабаритних трансформаторів Олександрійського електромеханічного заводу (майстер Л. К. Терещенко);

молочнотоварну ферму № 1 кінзаводу № 174 Олександрійського району (завідуючий І. Г. Виходець).

У соціалістичному змаганні за збільшення виробництва товарів народного споживання, підвищення якості і розширення їх асортименту друге місце з врученням перехідного вимпелу і диплому обкому Компартії України, облвиконкому, облпрофради і обкому ЛКСМ України серед неспеціалізованих підприємств присуджено **Олександрійській фабриці діаграмних паперів.**

Бюро обкому Компартії України, виконком обласної Ради народних депутатів, президія обласної ради профспілок, бюро обкому ЛКСМ України звернули увагу керівників виробничого об'єднання «Олександріявугілля», Олександрійського заводу підйомно-транспортного устаткування (О. В. Алексєєв, В. М. Меснянкін) на невиконання планів реалізації продукції з урахуванням зобов'язань по поставках; тресту «Олександріяпозрізобуд» (В. Ф. Гук) на невиконання планів будівельно - монтажних робіт, товарно-будівельної продукції.

Міськкоми, райкоми Компартії України, міськвиконкоми, райвиконкоми, комітети профспілок і комсомолу, господарські органи зобов'язано посилити організаторську і масово-політичну роботу по здійсненню курсу партії на прискорення соціально - економічного розвитку країни, наполегливо добиватися рішучого повороту в підвищенні ефективності суспільного виробництва, в прискоренні науково - технічного прогресу, як головного важеля інтенсифікації народного господарства. Повніше використовувати творче піднесення, викликане підготовкою до Двадцять сьомого з'їзду КПРС, для розвитку дійового, спрямованого на досягнення високих результатів соціалістичного змагання за успішне виконання планів 1986 року і взятих соціалістичних зобов'язань.



Леонід Васильович КОРОТКИЙ — старший пасічник колгоспу імені Фрунзе. В господарстві трудиться двадцять шість років. Завжди добивається високих трудових показників.

Зараз він доглядає двісті бджолосімей. В минулому році він одержав з кожного вулика по 24 кілограми товарного меду при плановому завданні 14 кілограмів.

Фото М. Пальчика.

Будні сільських лекторіїв

Інтерв'ю

Комуніст П. О. Андрійченко багато років веде лекційну пропаганду в колективі трудівників бурякорадгоспу «Шарівський». Наш позаштатний кореспондент А. О. Богачов попросив Поліну Олексіївну розповісти, над чим працює зараз первинна організація товариства «Знання», які головні питання в її пропагандистській діяльності.

В нашій первинній організації товариства «Знання», яку очолює директор Шарівської середньої школи комуніст С. П. Кардаш, двадцять п'ять лекторів. Вісімнадцять з них мають вищу освіту, п'ять — комуністи. Кожний з нас спеціалізується на окремих проблемах. Питання міжнародних відносин і суспільно - політичних знань висвітлює група лекторів, якими керує вчителька В. С. Косарєва, секцію педагогічних знань веде завуч школи Л. Г. Юрченко, сільськогосподарських знань — головний економіст радгоспу Н. М. Ріпка.

Систематично виступають у колективах лектори М. И. Лебідь, О. В. Федосенко, Л. М. Бугаєць, В. І. Ковтун, В. М. Діденко, В. Т. Потапов та інші.

В ці дні наші лектори роз'яснюють трудящим суть нових мирних ініціатив, які містяться в Заяві Генерального секретаря ЦК КПРС М. С. Горбачова, розповідають про миролюбний зовнішньополітичний курс нашої партії і уряду, роз'яснюють матеріали XXVII з'їзду КПРС, що продовжує свою роботу.

Прочитано також кілька лекцій з питань протиалкогольного законодавства та на правові теми.

Цікаво пройшов вечір запитань і відповідей. На ньому ведучі спеціалісти радгоспу дали вичерпні відповіді трудящим з питань економічного розвитку господарства, як вирішуються соціальні проблеми в радгоспі, виконуються державні плани виробництва продукції та інше.

Є у нас і труднощі, які при бажанні можна усунути і поліпшити лекційну пропаганду. Скажімо, не регулярно читаються лекції у колективах Гаївського та Квітневого відділків, бо не завжди трапляється транспорт, щоб туди виїхав лектор. Варто, щоб керівники радгоспу приділили більше уваги ідеологічному активу.

Знати ціну хліба

Педагогічний колектив профтехучилища № 13 приділяє багато уваги вихованню в учнів бережливого ставлення до хліба. Ось і нещодавно проведено тематичний вечір, присвячений хлібові. Його підготували учні 21 групи (кухарі) під керівництвом майстрів виробничого навчання В. П. Попової та В. Г. Женіленко.

У святково прикрашеному залі на столах гарні наляниці, страви, виготовлені з чорствого хліба, на стінах плакати.

Викладач кулінарії Т. Т. Прокоф'єва розповіла про історію виникнення хліба. Члени гуртка художнього слова, який очолює Р. А. Гнідко, підготували цікаву літературну композицію. Е. Т. Пономарьова розповіла про ціну шматочка хліба в роки війни.

На закінчення було проведено цікаві ігри, танці, атракціони, загадки.

Групи, які вибороли призові місця в конкурсі на кращий плакат, нагороджені цінними подарунками і грамотами.

Т. ЧЕПІНОГА,
голова учнівського комітету профспілки.

Для озимого поля

Добрива вносять обприскувачем

Підживлювати посіви озимих культур розчином сечовини, що подається в грунт рівними порціями, можна за допомогою обприскувача ОПШ-15. Агрегат дообладнують штангою із штуцерами, до яких приєднують гумові шланги довжиною не менше одного метра, щоб їх кінці під час руху тягнулися по поверхні грунту. Встановлення перехідних патрубків між штуцерами забезпечить надходження добрив до кожного міжряддя.

Агрегати, виготовлені до 1985 року, слід переобладнувати на ширшу колію — 1800 міліметрів. Роблять це так. Із сталевого квадратного прутка розміром 60х60 міліметрів виготовляють дві заготовки довжиною по 250 міліметрів. На кожній з них із однієї сторони нарізають пази 30х40 міліметрів, а на піввісях обприскувача виготовляють шипи такого ж розміру. Деталі з'єднують і зварюють. Після цього в подовжувачах свердлять отвори для кріплення їх до рами.

Універсальний агрегат

Раціоналізатори колгоспу імені XX з'їзду КПРС Комінтернівського району Одеської області із двох списаних сівалок СЗП-3.6 виготовили універсальний агрегат, яким можна проводити підкореневе підживлення озимих аміачною водою, сівбу зернових та внесення мінеральних добрив. Для цього обидві сівалки з'єднують за допомогою зчіпки, на рамі якої установлюють насос від обприскувача ПОУ та ємність для рідких добрив. Гумовий шланг з'єднує ємність із розподільною штангою, по якій добрива подаються під тиском у сошники. Кількість рідини, що надходить у грунт, регулюють підбором розпилювачів.

А. ЗАБУГА,
інженер.

Розповіді про комунізм

У ВИРІ ЖИТТЯ

КОЛИ в блакитному безхмарному небі з'являється срібнокрилий літак, Василь Андрійович проводжає його довгим теплим поглядом, аж доки не розтане в імлистій далечині. А в очах спалахують іскринки. Важко вгадати, що в тумить на думці у колишнього військового льотчика: можливо, заздрить сьогоднішньому поколінню радянських пілотів, яким підкорилися надзвукові швидкості? А може згадує свою неспокійну бойову юність.

...Йшов 1940 рік, коли випускник авіатехнічного училища Овчаренко за призначенням прибув у військову частину для продовження служби. В напружених буднях швидко плинув час. Роботи було хоч відбавляй: разом з товаришами оглядав і готував до польотів літаки, оволодівав новою все складнішою технікою. І хоч це приносило задоволення, та мрія піднятися в небо, повести бойову машину в голубих просторах повітряного океану не залишала юнака.

Раптово почалася війна. Завирувало життя на польових аеродромах. Повертаючись з бойових вильотів, льотчики ділилися враженнями про бої з фашистами. І Василь твердо вирішив стати пілотом. Подав рапорт з проханням направити в училище. А в 1944-му лейтенанту Овчаренку вручили новенького ІЛ-2. Відважно громив ворога молодий пілот, вогнем свого штурмовика нищив живу силу і техніку гітлерівців на передньому краї і в тилу. Орден Червоного Прапора, два ордени Червоної Зірки, медалі — свідки бойових подвигів нашого земляка.

Закінчилася війна. А для Василя Андрійовича тривали напружені дні і ночі, бойові вахти по охороні мирного неба Вітчизни.

...Ми сидимо в кабінеті секретаря парторганізації, і Василь Андрійович веде неквапну оповідь. Увільнився в запас після двох десяткіе років служби в армії. Приїхав у Користівку, працював на цукровому заводі. А з 1969-го — на Користівському хлібоприймальному підприємстві.

15 років незмінно очолює партійну організацію.

— Осередок у нас невеликий, всього одинадцять комуністів, — говорить В. А. Овчаренко. — А бойовитості не позичати. Вони виступають організаторами колективу, заспівувачами добрих починань.

Тепло відгукнувся партійний секретар про начальника виробничо - технологічної лабораторії Валентину Василівну Мороз і механіка Григорія Федоровича Ніколаєнка. Завжди порадить і допоможе у будь-якій справі директор підприємства Олександр Іванович Іванов. Сумлінно ставиться до виконання обов'язків електрик Григорій Минович Озірний. Незважаючи на свої 76 років, він наполегливо працює, щоб електрообладнання діяло добре.

— Колектив у нас невеликий, але дружний, — продовжує В. А. Овчаренко.— А навантаження чимале, особливо в пору збирання врожаю, коли невпинним потоком надходить на підприємство зерно, соняшник, кукурудза, крупяні культури. Наше завдання переробити його, просушити, зберегти до зернини все, що вирощено на колгоспних полях. Адже це праця тисяч хліборобів, наш золотий скарб.

На кожних зборах секретар парторганізації, керівники підприємства детально обговорюють завдання на ближчий період, ставлять завдання перед комуністами, колективом. Це відіграє мобілізуючу роль.

І результати не баряться. Торік, наприклад, план загального товарообороту здійснено на 164 проценти, завдання по продуктивності праці—на 120 процентів. Словом, по всіх основних показниках соціалістичні зобов'язання виконані.

Звичайно, недоліки в роботі ще не вижиті повністю і партійній організації є над чим працювати. Це якраз і хвилює партійного секретаря.

Належну увагу приділяє парторганізація і комітет профспілки виховній роботі, особливо серед молоді. На підприємстві є невелика комсомольська організація і вплив її на громадське життя помітний. Молоді люди наслідують приклад старших, зокрема доброго наставника, ветерана війни і праці В. А. Овчаренка.

Є у колективу чимало труднощів. Скажімо, на підприємстві майже вся техніка застаріла. Ремонтникам доводиться напружено працювати, щоб у гарячу пору хлібозаготівель механізми не простоювали.

Ось і зараз на подвір'ї підприємства відносне затишшя, а в складах кипить робота. Проводяться ремонтні і вантажні роботи, спеціалісти слідкують за схоронністю зерна. У дві зміни працює калібрувальний цех: готують насіння кукурудзи для посіву. Адже від цього залежить майбутній урожай стартового року п'ятирічки.

Технолог комплексної системи управління якістю В. А. Овчаренко разом з колективом лабораторії контролює, яка виходить продукція з підприємства, щоб потім можна було впевнено сказати: колектив заготівельників зробив все можливе, щоб щедрішим був урожай на колгоспних нивах, успішно вирішувалися завдання Продовольчої програми країни.

С. ЩЕРБИНЕНКО.

Добрі вісті

Правофлангові

По-ударному трудяться в першому році дванадцятої п'ятирічки тваринники радгоспу цукрокомбінату. Господарство достроково виконало квартальний план продажу державі м'яса. Понад завдання його реалізовано більше як 500 центнерів.

Радують результати роботи доярок молочнотоварної ферми, де бригадиром К. М. Баєвська. Напередодні відкриття XXVII з'їзду КПРС вони рапортували про виконання двомісячного плану по виробництву молока.

В індивідуальному змаганні перед ведуть О. Л. Кузьмич, В. А. Мельник, Г. І. Ковбайло. Кожна з них вже виконала особисте квартальне завдання по надоях молока від корови. У ці дні одержують його по 10—12 кілограмів від корови.

Л. САВІН,
ветеран праці.

Співають колгоспники

При будинку культури колгоспу «Прогрес» створено хор, в якому співає більше 30 колгоспників. В їх репертуарі пісні «Синові», «Журавка», «Батькове серце» та інші твори радянських композиторів. Систематично відвідують заняття хору і гарно співають телятниця К. І. Цапко, працівник бухгалтерії В. Д. Лила, працівники їдальні В. І. Чус, Н. А. Алексєєва, ветерани праці З. Л. Лисенко, В. І. Янущик, К. М. Сівова та інші.

Керує хором культпрацівник С. В. Погоріла.

Перші виступи самодіяльних артистів уже завоювали повагу односельчан.

Т. БОГДАНОВА
голова комітету профспілки.



Іван Зіновійович ДРАГАН в колгоспі імені Карла Маркса працює на виготовленні деталей для ремонту тракторів, машин та сільськогосподарського інвентаря. Денні завдання виконує на 107—110 процентів.

* * *

Доярка другої молочнотоварної ферми колгоспу «Червоний прапор» Ганна Василівна ШУЛЬГА в минулому році надоїла від кожної корови по 3276 кілограмів молока. Зараз щоденні надої по її групі становлять по 10 кілограмів молока від корови. Ганна Василівна йде в авангарді соціалістичного змагання серед тваринників господарства.



Подвиги ратні, подвиги трудові

Репортаж

Святково прикрашений червоний куток вуглерозрізу «Морозівський». Радісно збуджені, сюди поспішають ветерани війни і праці, які в грізний час кували Велику Перемогу над лютим ворогом — фашизмом, а в мирні будні високопродуктивно трудяться на благо рідної Батьківщини.

Серед присутніх колишні солдати, матроси, сержанти, офіцери, що в післявоєнний період віддали чверть віку і більше почесній професії гірника, видобуваючи вдень і вночі «чорне золото». На їх адресу висловлюються теплі, щирі слова подяки за подвиги ратні, подвиги трудові.

Під бурхливі оплески 48 визволителям вручаються ордени Вітчизняної війни. В числі нагороджених комуніст, кавалер ордена Леніна, машиніст екскаватора видобувної дільниці М. І. Горислав'ядь. Незважаючи на пенсійний вік, ветеран залишається в строю. Свій великий трудовий досвід охоче передає молодим виробничникам. Екіпаж екскаватора ШРС-280 № 9, де він працює, виборов першість серед бригад виробничого об'єднання «Олександріявугілля» в передз'їздівському змаганні, що проходило під девізом: «XXVII з'їзду КПРС — 27 ударних тижнів».

Виблискують ордени і медалі за героїзм і відвагу на грудях члена КПРС, слюсаря по ремонту обладнання А. О. Бурматова, поряд з якими займає місце чергова нагорода. В свої шістдесят три роки виробничі завдання і соцзобов'язання на честь XXVII з'їзду КПРС невтомний працівник виконує на 105—108 процентів. Приймає активну участь в громадській роботі колективу.

Є чим пишатися бійцю ленінської партії, машиністу - інструктору локомотивних бригад В. М. Буту. Змінивши військову форму на робітничу, більше тридцяти років знаходиться на трудовому фронті. Не один десяток залізничних составів понадпланового палива перевезено за цей час. Чесний, добросовісний, вимогливий. Постійний учасник всіх добрих починань. Тож не соромно приймати високу нагороду Батьківщини.

Не обійшли увагою і ветеранів війни та праці, що вже пішли на заслужений відпочинок. Їх також вшановано на підприємстві, яке на все життя залишиться для них рідним.

В. БІЛОГОЛОВ.
начальник відділу праці і заробітної плати вуглерозрізу «Морозівський».

Наш прес-контроль

«СЬОГОДНІ ДОШКІЛЬНИК — ЗАВТРА ШКОЛЯР»

Кореспонденцію під таким заголовком наша газета опублікувала 17 січня ц. р. В ній, зокрема, вказувалося на недоліки в роботі дитячих ясел-садка колгоспу імені Леніна.

Секретар парткому колгоспу Л. Яготин повідомила редакцію, що виступ газети обговорено на зборах працівників дошкільних закладів господарства. Парткомом вживає заходів для перебудови виховної роботи серед дошкільнят у світлі вимог постанови ЦК КПРС про реформу школи.

Всі дошкільні заклади укомплектовані кадрами, забезпечені твердим та м'яким інвентарем. Тут обладнані кімнати для проведення навчально-виховної роботи.

Учні середньої школи, комсомольці колгоспу надають шефську допомогу дитячим садкам в обладнанні ігрових майданчиків, ремонті інвентаря.

Встановлено контроль за роботою дошкільних закладів.

«ДО НАИВИЩОЇ ВІДДАЧІ»

У передовій статті під таким заголовком, що була надрукована в «Ленінському прапорі» 8 січня ц. р., піддавалися критиці окремі підприємства і будівельні організації, де недостатньо дбають про підвищення продуктивності праці, ефективності всієї роботи.

Начальник будівельного управління № 3 тресту «Олександріяважбуд» О. П. Кузьменко повідомив редакції, що виступ газети став предметом серйозної розмови на зборах. Проаналізовано результати господарювання у минулому році. План по продуктивності праці виконано на 100 процентів, знижено собівартість робіт, не допущено понаднормативних збитків. За п'ятирічку здано в експлуатацію на 11 тисяч квадратних метрів житла більше, ніж намічалося.

Однак за 1985 рік колектив БУ-3 не справився з планом робіт по генпідряду і власними силами. Одна з основних причин — невчасна поставка на об'єкти будматеріалів і конструкцій.

Завдяки вжитим заходам за перші два місяці 1986 року план по основних показниках колектив управління виконав успішно.

* * *

Директор розрізу «Бандурівський» В. І. Крошко повідомив редакції, що нині питання інтенсифікації, підвищення ефективності виробництва знаходиться в центрі уваги адміністрації, партійної і профспілкової організацій підприємства.

Щомісяця при підбитті підсумків змагання робиться глибокий аналіз господарської діяльності. На XII п'ятирічку розроблено проект технічного переоснащення розрізу і комплексний план заходів. Уже в 1986 році намічено підвищити продуктивність праці, порівняно з 1985 роком, на 22 проценти.

З початку року її вже підвищено проти завдання на 2,6 процента, що дозволяє перевиконувати плани по веденню гірничих і вуглевидобувних робіт.

Навічно в пам'яті народній

У Мінському видавництві імені Петруся Бровки вийшла в світ книга «Назавжди в серці народнім». В ній надруковані численні енциклопедичні відомості про Героїв Радянського Союзу, які за бойові подвиги на білоруській землі удостоєні найвищих нагород Батьківщини. В книзі вміщені їх фотографії. Імена народних героїв Білорусії висічені на мармурових плитах в залі Героїв Білоруського музею історії Великої Вітчизняної війни. На почесному місці статті про уродженців Олександрійського району.

Командир стрілецького батальйону капітан І. М. Бондаренко з селища Нова Прага відзначився при звільненні Могильовської області. Батальйон на чолі з ним прорвав оборону противника на річці Проня, 26 червня 1944 року в числі перших форсував Дніпро, 28 червня на дорозі Могильов—Мінськ захопив майже тисячу автомашин з вантажем, в липні з успіхом подолав ріку Німан.

Після війни поселився в місті Дніпропетровську.

Штурман винищувального авіаполку гвардії майор В. Д. Єдкін з Олександрії громив ворога і в небі Білорусії, і на землі. Віктор Дмитрович збив 15 літаків особисто і два в складі групи, два аеростати. Нині полковник запасу живе в Одесі.

Під час Білоруської операції 1944 року П. К. Кошовий був командиром стрілецької дивізії в складі Третього Білоруського фронту. Його дивізія була активним учасником Вітебсько-Оршанської і Мінської операцій.

І в книзі, і серед експонатів музею є фотографії двічі Героя Радянського Союзу П. К. Кошового.

А. ПАСЬКО,
краєзнавець.
м. Тернопіль.

Золоті руки лікарів

Ми, рідні і близькі ветерана Великої Вітчизняної війни і праці, Заслуженого шахтаря Української РСР Михайла Павловича Осипенка, сердечно дякуємо урологам центральної міської лікарні Г. М. Ковальову та П. І. Коробці за вміло і вчасно зроблену складну хірургічну операцію.

Бажаємо успіхів у праці Геннадію Миколайовичу, Петру Івановичу та їх колегам.

О. ОСИПЕНКО,
А. ОСИПЕНКО,
Н. СКЛЯРОВА,
А. МІЛЬНИЧЕНКО,
В. ШУЛЬГА.

Конкурс строю і пісні

У середній школі № 14 відбувся конкурс строю і пісні. Перше місце серед 1—7 класів завоювали учні 5 класу, де командиром Інна Горбійчук. Серед старшокласників першими були учні 9 класу, де командиром Микола Корнілов.

О. ШВЕЦЬ,
учениця 5 класу.

Гаманець чекає господаря

19 лютого учні 4-Б класу восьмирічної школи № 11 Віктор Свіженко та Ігор Бондаренко, повертаючись зі школи додому, біля магазину фірми «Меблі» знайшли гаманець з великою сумою грошей. Про знахідку Віктор розповів своєму дідусеві Олексію Дмитровичу Свіженку — ветерану праці, учаснику війни. Разом з дітьми він приніс знахідку в міський відділ міліції.

Власника гаманця просимо звернутися в міський відділ внутрішніх справ.

В. СВІТАНОВСЬКИЙ.

Ордени—ветеранам

Нещодавно 28 ветеранам війни, колишнім військовим медпрацівникам в урочистій обстановці вручено ордени Вітчизняної війни, яких вони удостоєні за мужність і відвагу, проявлені у боротьбі з німецько-фашистськими загарбниками, та у зв'язку з 40-річчям Великої Перемоги.

Ордени Вітчизняної війни І ступеня вручено хірургу Ю. В. Осмоловському, медпрацівникам А. Ф. Кулікову та Г. М. Романенку, колишньому командиру М. А. Ніштi. Ордени Вітчизняної війни ІІ ступеня одержали лікар Н. С. Костичева, медпрацівники М. І. Погребняк, Н. П. Сазонова та інші.

К. КУЛЯВІН.

Громадські приймальні

В громадській приймальні редакції газети «Ленінський прапор» в с. Червона Кам'янка у березні відвідувачів прийматимуть:

5—Танковська Г. Ф.
7—Шаповал О. І.
12—Федченко А. С.
14—Нагаєць Т. П.
19—Писаревський Г. І.
21—Корнієнко О. К.
26— Мірошниченко А. С.
28—Гаценко А. С.

* * *

В громадській приймальні редакції газети «Ленінський прапор» в сел. Димитрове у березні відвідувачів прийматимуть:

3, 17, 28—Паньковський
5, 19, 31—Фомічов П. П.
10, 21 —Чубенко К. П.
12, 24 —Шанюк М. О.
14, 26 —Щербова Н. І.

* * *

В громадській приймальні редакції газети «Ленінський прапор» у березні відвідувачів прийматимуть:

3—Гаркуша М. П.
4—Дмитрієв П. І.
5—Кулявін К. І.
6—Каргіна Л. К.
7—Крамаренко Г. П.
10—Мелешко О. И.
11—Місюра В. Г.
12—Малоок А. А.
13—Натальченко А. Т.
14—Оздоба З. Т.
17—Пономаренко А. С.
18—Самосій П. А.
19—Тітенський Д. М.
20—Ходосенко В. Я.
21, 31—Чаплюк Л. В.
24—Чорномор О. А.
25—Шорін А. Я.
26—Шевченко Г. К.
27—Ярошенко Г. О.

Громадська приймальна працює з 9 до 13 години.

Адреси вихідного дня

Кінотеатр «Жовтень». Кінофільми «Дикий хміль». (10, 12, 14, 18-40, 21). «Поклонись до землі» (11, 13, 18, 20). «Іди і дивись» (15, 16).

Кінотеатр імені Кірова. Кінофільм «Зустрінемось в метро» (15, 17-30, 20).

Будинок культури шахти «Світлопільська». 2.III. День сімейного відпочинку працівників виробничого об'єднання «Олександріявугілля». Початок о 12 годині.

Палац спорту. 1.III — о 12-30, 3.III. — о 10 год. — першість міськради «Авангард» серед команд колективів фізкультури з волейболу.

Першість міськради ДСТ «Спартак» серед колективів фізкультури з баскетболу. Початок 1.III — о 14 год., 2.III. — о 18 год.

Плавальний басейн «Дельфін». 2.III о 10 год. змагання «Тато, мама, я — спортивна сім'я» серед підприємств вугільної промисловості.

Шаховий клуб. 1.III. о 10 год. 2.III о 15 год. — особисті першості міськради «Авангард» серед чоловіків з шахів.

1.III. о 16 год. 2.III. о 15 год. — першість міськради ДСТ «Спартак» серед колективів фізкультури з шахів.

Спортзал школи № 1. 1.III. з 12, 2.III. з 9 год. — першість області серед ДЮСШ з ручного м'яча.

Редактор
М. НОВИКОВ.

Оголошення, довідки

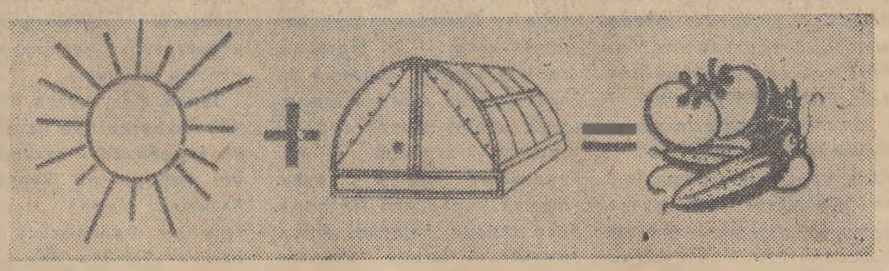

СВІЖІ ОГІРКИ, ПОМІДОРИ, ЗЕЛЕНЬ

можуть достроково збагатити сімейне меню, якщо ви придбаєте теплицю індивідуального користування.

Універсальну конструкцію, накривши дошками, шифером чи металевим листом, можна використовувати для зберігання садово - городнього інвентаря, дров тощо. В разі потреби — це укриття для автомобіля, мотоцикла, іншої домашньої техніки. Теплої пори легка споруда може служити літньою кухнею або приміщенням для відпочинку.

Загальна корисна площа теплиці— 20 квадратних метрів. Ціна 120 крб.

Прискорити процес одержання вітамінної продукції можна також з допомогою парникового покриття: металевий каркас з'єднується пластмасовими муфтами та покривається синтетичною плівкою. Під прозорим «дахом» створюється необхідний мікроклімат, що дає змогу вирощувати розсаду городніх культур та квітів незалежно від примх погоди.

Корисна площа 4,5—5 квадратних метрів. Ціна 15—25 крб.

Придбати теплиці індивідуального користування і парникове покриття можна в магазинах «Господарчі товари» та лісоторговельних магазинах-складах споживчої кооперації.

УКООПТОРГРЕКЛАМА.

ДО ВІДОМА ЖИТЕЛІВ РАЙОНУ

Правління Олександрійської райспоживспілки повідомляє графіки виїздів автомагазинів у березні для обслуговування тваринників у період зимівлі худоби безпосередньо на місцях виробництва.

Назва колгоспу, радгоспу	Молочнотоварні ферми					Свиноферми		Птахоферми	Вівцеферми		
	№ 1	№ 2	№ 3	№ 4	№ 5	№ 1	№ 2	№ 1	№ 1	№ 2	№ 3
Графік виїзду автомагазину універмагу учбово-виробничого комбінату.											
ім. Свердлова	4	4	5			4		5			
ім. Димитрова	6	6	7			6	7	7			
ім. Фрунзе	10	10	11	11		11		10	11		
ім. К. Маркса	12	12	13	13	14	14			13		
ім. Шевченка	17	18	18			17		17	18	18	18
«Росія»	19	19				19		19			
ім. Петровського	20	21	20			21					
«Україна»	25	25				25					
ім. Кірова	26	26	27			26		27			
«Більшовик»	28	28				28	28				
Графік виїзду автомагазину Новопразького споживчого товариства.											
ім. Калініна	4	4	5	5		4		4	5		
«Червоний прапор»	6	11	6			11		6			
ім. Леніна	12	12	13	13		12		13			
«Прогрес»	14	14	18	18	19	19		14			
ім. Гагаріна	20	20	21	21		20					
р-п «Шарівський»	25	25	26			25	26				
Графік виїзду автомагазину Приютівського споживчого товариства.											
ім. В. Ульянова	4	5	4			4		5			
«Прапор комунізму»	6	6	11	11		6					
ім. Енгельса	12								12	13	13
«Заповіт Леніна»	14	14	18			18					
«Ленінським шляхом»	19					19		19			
«Перемога»	20	20	21	21		20		21			
«Маяк»	25	25				25					
Кінзавод	26	26				26					
Радгосп цукрокомбінату	27	27				27					

Відповідальні за якісне обслуговування тваринників на місцях їх роботи і додержання графіка виїздів автомагазинів:

по універмагу учбово-виробничого комбінату — директор Несміянова З. Я., товарознавець Федорак Н. Р., телефон 3-29-30;

по Новопразькому споживчому товариству — голова правління Улісько В. П., завторг Магоня Р. М., телефони 9-11-81, 9-11-83;

по Приютівському споживчому товариству — голова правління Кулішкіна В. І., завторг Овечко Л. І., телефони 2-11-16, 9-44-06.

Відповідальні за додержання достатнього асортименту товарів у автомагазині:

по універмагу учбово-виробничого комбінату — продавець автомагазину Іващенко Н. В.;

по Новопразькому споживчому товариству — продавець автомагазину Гирич Н. Ю.;

по Приютівському споживчому товариству — продавець автомагазину Рогозна Л. С.

Відповідальні за виділення автотранспорту згідно графіка виїздів автомагазинів— директор автотранспортного підприємства облспоживспілки Возний О. П., телефон 2-10-74.

Контроль за якісну організацію торгівлі і виїзд автомагазинів безпосередньо на місця роботи по обслуговуванню тваринників по райспоживспілці покладено на старшого товарознавця Дзярук Ж. П., інструктора райспоживспілки по організації і техніці торгівлі Шатілову І. М.

ПРАВЛІННЯ РАЙСПОЖИВСПІЛКИ.

«ЛЕНИНСКОЕ ЗНАМЯ» — орган Александрийских городского и районного комитетов Компартии Украины, городского и районного Советов народных депутатов Кировоградской области (выходит на украинском языке).

АДРЕСА РЕДАКЦІЇ:
317900, м. Олександрія,
вул. Шевченка, 74.

ТЕЛЕФОНИ: редактора — 2-23-45, відділів: партійного життя — 2-24-33, промисловості—2-36 63, сільського господарства—2-27-93, відповідального секретаря — 2-35-63, відділу листів — 2-01-43, приймальні — 2-22-32, бухгалтера — 2-27-93.

Спосіб друку високий. Газету виготовили поліграфісти: лінотиліст В. І. Столбаненко, складачі В. Є. Приходько, М. Г. Матюшенко, друкар О. Д. Кучеренко.

Олександрійська міська друкарня Кіровоградського облуправління у справах видавництв, поліграфії і книжкової торгівлі, м. Олександрія, вул. Шевченка, 81.
Індекс 62065. Телефони: 2-31-35, 2-34-70. Тираж 28114. Зам. № 1833.

ПРОЛЕТАРІ ВСІХ КРАЇН, ЄДНАЙТЕСЯ!

ГАЗЕТА НАГОРОДЖЕНА ПОЧЕСНОЮ ГРАМОТОЮ ПРЕЗИДІЇ ВЕРХОВНОЇ РАДИ УРСР

Ленінський прапор

Березень
1
Субота
1986
№ 36 (10344)
Ціна 3 коп.
Газета виходить у вівторок, середу, п'ятницю, суботу.

ОРГАН ОЛЕКСАНДРІЙСЬКИХ МІСЬКОГО ТА РАЙОННОГО КОМІТЕТІВ КОМПАРТІЇ УКРАЇНИ, МІСЬКОЇ ТА РАЙОННОЇ РАД НАРОДНИХ ДЕПУТАТІВ КІРОВОГРАДСЬКОЇ ОБЛАСТІ

ГАЗЕТА ВИДАЄТЬСЯ З 26 БЕРЕЗНЯ 1919 РОКУ

На XXVII з'їзді Комуністичної партії Радянського Союзу

Делегати XXVII з'їзду партії продовжували 27 і 28 лютого обговорювати Політичну доповідь Центрального Комітету з'їздові, проекти нової редакції Програми КПРС, змін у Статуті партії, звіт Центральної Ревізійної Комісії КПРС.

Центральний Комітет партії вимагає, щоб партійний контроль поширювався на всіх службових осіб, на всіх комуністів, і сам показує приклад такого контролю, сказав у своєму виступі голова Комітету партійного контролю при ЦК КПРС М. С. Соломенцев. Контроль, як відомо, здійснює вся партія. В цій справі важливо піднести роль первинних партійних організацій. Якщо кожна з них з усією повнотою використовуватиме повноваження, надані їй Статутом КПРС, то партійний контроль стане справді масовим, всеохоплюючим і дійовішим. Промовець висловив упевненість, що делегати з'їзду підтримають внесене в нову редакцію Програми КПРС положення про те, що жодна партійна організація, жоден працівник не можуть залишатись поза контролем. У виступі відзначалась і необхідність серйозної перебудови відомчого контролю, підвищення його ефективності.

Головне у своїй діяльності, заявив перший секретар ЦК Компартії Азербайджану К. М. Багіров, республіканська партійна організація вбачає у примноженні вкладу в єдиний народногосподарський комплекс країни. Промовець розповів про розвиток нафтової галузі, резерви аграрного виробництва.

Благотворний вплив рішень квітневого Пленуму ЦК КПРС є зримим повсюдно, сказав перший секретар ЦК Компартії Литви П. П. Грішкявічус. І в нашій республіці зміцнюється дисципліна, посилюється вимогливість, зростає почуття громадянської відповідальності й заінтересованості трудящих в усіх справах. Завдяки цьому помітно прискорились темпи економічного і соціального розвитку.

Надзвичайно важлива умова успіху в розв'язанні назрілих проблем — суворе додержання ленінського принципу добору і розстановки кадрів. Серйозні порушення цих вимог мали місце і в Таджикистані, повідомив перший секретар ЦК Компартії республіки К. Махкамов. Новий діловий підхід у діяльність партійних комітетів вносить міжреспубліканський обмін кадрами; він дає змогу енергійно позбутись відсталості, проявів національної обмеженості та місництва.

27 лютого виступили також наладчиця виробничого об'єднання «Пермский машиностроительный завод имени Ф. Э. Дзержинского» Н. М. Єршова, генеральний директор «АвтоВАЗа» В. І. Ісаков, перший секретар Краснодарського крайкому КПРС І. К. Полозков, перший секретар Московського обкому КПРС В. К. Месяц, перший секретар правління Спілки письменників СРСР Г. М. Марков та інші делегати.

З'їзд вітали зарубіжні гості: Генеральний секретар ЦК Болгарської Компартії, Голова Державної ради НРБ Т. Живков, Генеральний секретар Румунської Компартії, Президент СРР Н. Чаушеску, Генеральний секретар МНРП, Голова Президії Великого Народного хуралу МНР Ж. Батмунх, Голова МПЛА — Партії праці, Президент Народної Республіки Ангола Ж. Е. душ Сантуш, Генеральний секретар ЦК Народно-революційної партії Лаосу, Голова Ради Міністрів ЛНДР К. Фомвіхан, Генеральний секретар Португальської Компартії А. Куньял, член Політбюро ЦК ТПК, прем'єр Адміністративної ради КНДР Кан Сен Сан, секретар Президії ЦК СКЮ Д. Бловський.

Голова Комітету Державної Безпеки СРСР В. М. Чебриков, який виступив на ранковому засіданні 28 лютого, заявив, що радянські чекісти, воїни-прикордонники одностайно і гаряче підтримують положення і висновки Політичної доповіді, стратегічний курс партії. Важливе місце в загальнодержавній системі заходів гарантування безпеки Радянської держави від підривних підступів імперіалізму займає діяльність органів КДБ, яка будується на основі таких ленінських принципів, як керівництво партії, нерозривний зв'язок з масами, суворе додержання соціалістичної законності. Наша країна перебуває на піднесенні, і, зрозуміло, імперіалістичним колам це не до вподоби. Цілком очевидно, що західні спецслужби намагатимуться активізувати свою ворожу роботу. Але всі їхні підступи приречені на провал. Їм протистоїть ідейно-політична єдність радянських людей, їх пильність і патріотизм. Нікому не буде дозволено зазіхати на те, що завойовано кров'ю і працею нашого народу.

Новий творчий курс партії, відзначив перший секретар ЦК Компартії Киргизії А. М. Масалієв, спрямований на безкомпромісну боротьбу з негативними явищами, з усім, що заважає нам прискорити рух уперед. Розповідаючи про недоліки діяльності ЦК Компартії республіки, на які вказано у Політичній доповіді ЦК КПРС, промовець повідомив, що з допущених помилок здобуваються уроки, робляться практичні висновки.

Перший секретар ЦК Компартії Вірменії К. С. Демірчян, спинившись на завданнях, які розв'язують трудящі республіки, сказав, що перебудова роботи проходить ще повільно. Разом з тим практика передових підприємств свідчить про те, що там, де зуміли швидко перейти до нових методів, які відкривають простір усьому передовому, там успішно розв'язують питання інтенсифікації, добиваються підвищення ефективності виробництва.

Комсомол прийшов до партійного з'їзду ідейно й організаційно зміцнілим, збагаченим новим досвідом боротьби за справу партії, сказав перший секретар ЦК ВЛКСМ В. М. Мишин. І все-таки задоволення досягнутим у нас, комуністів, які працюють у комсомолі, та й у багатьох комсомольців, немає. Нам ще не вистачає напористості й послідовності в роботі.

На з'їзді виступили також секретар парткому виробничого об'єднання «Ижмаш» Ю. І. Лобов, перший секретар Омського обкому КПРС С. И. Манякін, бригадир прохідників будівельно - монтажного управління Метробуду О. С. Суханов.

XXVII з'їзд КПРС продовжує роботу.

(ТАРС).

В дусі одностайності

Одностайне схвалення Політичної доповіді ЦК КПРС, підтримка чіткої зовнішньої і внутрішньої політики, вірного ленінського курсу рідної Комуністичної партії, почуття підвищеної відповідальності перед величчю поставлених завдань — так можна охарактеризувати загальний настрій, який панує сьогодні в колективі трудящих авторемонтного заводу.

Авторемонтники склали вагомий рапорт XXVII з'їзду КПРС. Додатково до плану з початку року реалізовано продукції на 8 з лишком тисяч карбованців. Передові бригади з моторного цеху, з відділення паливної апаратури щодня виконують норми на 110—115 процентів. Весь колектив настроєний примножити успіхи, збільшити віддачу. З такою метою приступає до роботи кожен.

В. ВОЛОДІН.

Трудові рапорти

БУРЯКОРАДГОСП «ШАРІВСЬКИЙ». Вагомими успіхами зустріли форум радянських комуністів трудівники господарства. М'яса продано державі 117 тонн, що становить 106 процентів до квартального завдання. Перевиконано план двох місяців по продажу молока.

Добре попрацювали слюсарі центральної ремонтної майстерні. Квартальний план по підготовці до весняних робіт сільськогосподарської техніки виконано на 110 процентів.

Переможцями в індивідуальному змаганні на честь XXVII з'їзду КПРС вийшли шофери М. П. Дивнич та А. В. Васильчак, доярки Є. Д. Федорак, М. Є. Кудина, І. С. Сорокіна.

* * *

КОЛГОСП «ЛЕНІНСЬКИМ ШЛЯХОМ». Квартальний план по продажу державі м'яса виконано на 107 процентів. Ударною працею зустріли форум партії трудівники свинофеми. Тут одержано 640 голів поросят. Це значить, що завдання трьох місяців виконано на 114 процентів.

Механізатори тракторної бригади відремонтували 96 процентів тракторів, 85 процентів зернових комбайнів.

У авангарді соціалістичного змагання в дні роботи з'їзду ідуть доярки М. Я. Сосковець, Н. П. Метка, телятниця В. Г. Герасименко, трактористи П. І. Калинчук, Г. І. Лашин, В. А. Жулинський, Г. О. Матюшенко, М. А. Гринчук, комбайнери Я. М. Шаповал, І. К. Кошеленко, М. І. Луценко, С. І. Соколик та інші.

* * *

ОБ'ЄДНАННЯ «РАЙСІЛЬГОСПХІМІЯ». Приклади високопродуктивної праці у дні роботи з'їзду показують трудівники механізованого загону, які вивозять добрива на поля колгоспу «Україна». Денні норми вони виконують на 120—130 процентів. Своє схвалення політиці партії на сучасному етапі механізатори М. П. Бордюк, Й. Н. Шалай, А. М. Русаков, І. П. Болюк, М. О. Безуглий, П. П. Гавюк виявляють звитяжною працею.

Як і зобов'язувалися

На фабриці по індивідуальному пошиттю та ремонту одягу з вогником працюють бригади, де закрійниками Т. І. Камакіна, Н. Г. Микитюк, Л. П. Боровик та Г. І. Василенко. Ці колективи зобов'язувалися план двох місяців виконати достроково — до дня відкриття XXVII з'їзду КПРС.

Слова свого швейники дотримали з честю. За три дні до наміченого строку «блискавки», випущені на фабриці, повідомили про те, що свої зобов'язання виконали комсомольсько-молодіжні колективи Л. П. Боровик з ательє «Оксана» та Г. І. Василенко з ательє «Силует». А в переддень з'їзду рапортували і бригади, де закрійницями Т. І. Камакіна та Н. Г. Микитюк з ательє «Люкс». Всі ці колективи працюють під девізом: «Обслуговувати замовників культурно, якісно і в строк».

Л. ФЕДЬКО,
начальник планово-виробничого відділу фабрики.

Передова зміна

На прохідній брикетної фабрики «Байдаківська» з'явилася «блискавка». В ній адміністрація, партійна, профспілкова і комсомольська організації підприємства вітають з трудовою перемогою колектив зміни, що працює під керівництвом змінного інженера Раїси Сергіївни Колесникової.

Зміна вийшла переможцем змагання на ударній передз'їздівській вахті, виробивши з початку року додатково до плану 1673,6 тонни брикетів, що значно більше, ніж намічалося в зобов'язанні.

І зараз колектив зміни не знижує ударних темпів.

П. МУРАШОВА,
робкор.

Репортаж

З тобою, партіє, навік

25 лютого. Перший день роботи Всесоюзного форуму комуністів. Місто в кумачі прапорів. Люди з інтересом слухають виступ Генерального секретаря ЦК КПРС М. С. Горбачова. Транслюється Політична доповідь Центрального Комітету партії XXVII з'їздові КПРС.

Особливо піднесений настрій у товаришів, які заповнили у цей час зал засідань бюро міськкому Компартії України. Велику групу робітників, службовців та інженерно - технічних працівників підприємств і установ Олександрії запросили сюди для вручення партійних документів.

На обличчях радісні посмішки. До присутніх звертається перший секретар міськкому Компартії України О. О. Скічко.

— За час, що минув після XXVI з'їзду КПРС, — говорить він, — ряди нашої партії виросли майже на 1,6 мільйона чоловік.

Потім він вручає партійні квитки токарю заводу «Автоштамп» М. Г. Кравченку, інженеру - технологу хлібозаводу Н. С. Шевченко, директору міської восьмирічної школи № 7 Г. О. Щербак, бухгалтеру Олександрійського філіалу заводу «Рембутехніка» Т. І. Терновській.

Кандидатські картки одержують слюсар заводу підйомно - транспортного устаткування В. О. Чорний, наладчик заводу «Автоштамп» Б. М. Калінаічев, бригадир монтажників будівельного управління № 3 тресту «Олександріяважбуд» М. А. Музичко, учитель середньої школи № 2 О. П. Лозовий та інші. Їх тепло поздоровляють товариші, вручають букети живих квітів.

Слово надається монтажнику будівельного управління № 3 Г. О. Титову.

— Ці хвилини для мене незабутні. У день роботи форуму комуністів я одержав кандидатську картку. Це високе довір'я, велика честь. Наполегливою працею виправдаю його.

З словами великої вдячності до рідної партії звертається молодий комуніст Г. О. Щербак.

Від імені бюро міськкому партії О. О. Скічко ще раз поздоровив молодих комуністів з видатною подією у їх житті, подякував за плідну, наполегливу працю, побажав нових успіхів у виконанні грандіозних накреслень XXVII з'їзду КПРС.

В. ЛЕОНТЬЄВ.

Передові колективи

Бюро райкому Компартії України, виконком районної Ради народних депутатів, президії галузевих комітетів профспілок, бюро райкому ЛКСМ України підбили підсумки соціалістичного змагання по гідній зустрічі XXVII з'їзду КПРС серед трудових колективів району.

Дипломами райкому Компартії України, виконкому районної Ради народних депутатів, президії галузевих комітетів профспілок та райкому комсомолу України нагороджено:

Колгосп «Прапор комунізму» (голова правління М. М. Касяненко, секретар парторганізації А. А. Родіонова, голова комітету профспілки В. О. Зюзь, секретар комсомольської організації В. Д. Томилович).

Господарство достроково виконало двомісячний план по виробництву молока. Його продано державі 2800 центнерів, що становить 164 проценти до завдання двох місяців.

Колгосп імені Володимира Ульянова (голова правління В. А. Пашковський, секретар парторганізації І. І. Данилко, голова комітету профспілки Т. М. Ремез, секретар комсомольської організації В. В. Бондаренко).

Птахівники господарства виконали план двох місяців по виробництву курячих яєць на 108 процентів. Завдання по продажу яєць державі виконано на 107 процентів.

Підприємство «Райсільгоспенерго» (директор С. Р. Чепурко, голова комітету профспілки Ю. Ф. Молодченко).

Обсяг робіт і послуг енергетики виконали на суму 30,2 тисячі карбованців, що становить 105 процентів до завдання двох місяців. План експлуатації енергообладнання виконано на 104 проценти.

Колектив другої молочнотоварної ферми радгоспу цукрокомбінату (завідуюча К. М. Баєвська). З початку року тут від кожної корови надоєно по 540 кілограмів молока при соціалістичному зобов'язанні 420.

Колектив свинотоварної ферми колгоспу «Ленінським шляхом» (завідуюча Т. М. Сумченко). На фермі вже одержано 640 поросят, що становить 114 процентів до плану першого кварталу.

Колектив першої тракторної бригади колгоспу «Червоний прапор» (бригадир А. Д. Скічко). Коефіцієнт готовності тракторного парку степовики довели до 0,96.

В індивідуальному трудовому суперництві, на честь XXVII з'їзду КПРС визнано переможцями велику групу тваринників і механізаторів.



Василь Васильович ЧУМАК в другій тракторній бригаді колгоспу імені Свердлова 32 роки працює механізатором. Він ланковий по вирощуванню кукурудзи за індустріальною технологією.

В минулому році на кожному з 250 гектарів виростив по 56 центнерів зерна кукурудзи. До дорученої техніки ставиться дбайливо, економно витрачає пальне.

Товариші по роботі обрали Василя Васильовича членом бригадної ради.

Механізатор — центральна фігура на селі

Господар степу

БАТЬКИ Григорія Губала багато років жили під п'ятою панської Польщі. Бідняками були. З ранку до темної ночі гнули спини вони на полі багатіїв. Після Великої Вітчизняної війни Губали переїхали в Нову Прагу і стали працювати у місцевому колгоспі.

Григорій підлітком розпочав свою трудову біографію причіпщиком. Пильно придивлявся, як працюють трактористи, мріяв сісти за кермо сталевого коня.

Не густо в ті тяжкі повоєнні роки було механізаторів. Тому правління колгоспу, як виняток, дозволило кращим причіпщикам водити машини. Сів на «Універсал» і Г. Губало.

Згодом тракторну бригаду поповнили механізатори, які мали посвідчення на управління технікою. Довелося Григорію з болем у серці розлучитися з трактором. Пішов юнак на ферму, волами підвозив худобі корми. Працював на совість, але його манили широкі колгоспні поля, техніка.

Лише в 1964 році збулася мрія Григорія Устиновича. Закінчивши курси трактористів, він став повновладним господарем новенького МТЗ.

— Ніби вчора це було, — пригадує хлібороб. — А скільки спливло часу!

У тракторній бригаді № 2 колгоспу «Прогрес» на Губала рівняються всі. Це спокійна, урівноважена людина, першокласний спеціаліст, щедрий наставник молодих механізаторів.

Григорій Устинович пілорічно працює у полі: доглядає посіви, скиртує солому, вантажить цукрові буряки, працює на вивезенні місцевих добрив. Кожного року добивається високого виробітку на трактор, має власний рахунок економії пального та коштів на ремонті техніки.

Ось так живе і працює ветеран колгоспного виробництва Г. У. Губало. За добросовісне ставлення до роботи його нагороджено медаллю «За трудову відзнаку», кількома значками переможця соціалістичного змагання, багатьма грамотами.

Г. ФІЛАТОВ,
позаштатний кореспондент.

Успіх побутовиків

На трудовій передз'їздівській вахті трудівники міськпобуткомбінату працювали під девізом «XII п'ятирічці — творчий пошук, високі темпи і якість, бережливість і організованість на кожному робочому місці». Сьогодні побутовики з радістю доповідають про успішне виконання взятих зобов'язань.

План перших двох місяців нової п'ятирічки реалізовано достроково — 25 лютого. Додатково надано послуг, що оплачуються безпосередньо замовниками, на суму понад 20 тисяч карбованців.

Перші два дні роботи з'їзду наш колектив працював на зекономлених матеріалах, сировині та електроенергії. До кінця року платних послуг населенню понад план буде надано на 35,8 тисячі карбованців.

Колектив міськпобуткомбінату, як і всі радянські люди, з великим інтересом слідкує за роботою XXVII з'їзду КПРС, палко схвалює мудру зовнішню і внутрішню політику рідної партії і докладе всіх зусиль для дострокового виконання виробничих планів і соціалістичних зобов'язань першого року і всієї п'ятирічки.

Є. ЦЕХОЦЬКИЙ,
директор міськпобуткомбінату.

Мобілізуємо сили

Перша весна дванадцятої п'ятирічки стане серйозним екзаменом для всіх працівників сільського господарства у боротьбі за дальше збільшення виробництва продуктів харчування та сільськогосподарської сировини для промисловості.

Успіх буде більший там, де дбатимуть про послідовне зміцнення матеріально - технічної бази, оснащення виробництва новою передовою технікою, удосконалення технології вирощування сільськогосподарських культур.

Ось уже десять років я очолюю тракторну бригаду колгоспу «Червоний прапор». Наш колектив налічує 42 механізатори. Маємо 24 трактори, 5 зернозбиральних комбайнів та багато інших сільськогосподарських машин. Поле діяльності — 2400 гектарів орної землі, молочнотоварна ферма та птахоферма.

В останньому році п'ятирічки механізатори добилися непоганих виробничих показників. Умовної оранки вироблено на тисячу з лишком гектарів більше, ніж передбачалось планом. На еталонний трактор це становить 1953 гектари при завданні 1900. Собівартість кожного умовного гектара оранки на 21 копійку нижча планової. Крім цього, зекономлено 11 тонн пального. На вирощуванні сільськогосподарських культур до мінімуму зведено затрати ручної праці.

Чимало зроблено і для тваринництва. Зокрема, створено непоганий запас соковитих кормів, бо виростили і зібрали по 200 центнерів кукурудзи на силос з кожного гектара посіву. Це на 9 центнерів більше взятого зобов'язання.

На жаль, урожай зернових минулого року нас не задовольняє. Ось чому, готуючись до сівби, всебічно аналізуємо не лише торішні успіхи, але й зважаємо на недоліки. Щоб їх було менше, поліпшуємо виховну роботу серед механізаторів, роз'яснюємо завдання, які ставить перед нами партія і Радянський уряд. Адже переконані, що запорукою всіх успіхів є висока свідомість людей.

Розгортаючи змагання на честь XXVII з'їзду КПРС, механізатори бригади одностайно підтримали почин гайворонців про успішну підготовку до весни сільськогосподарської техніки. На сьогодні уже практично закінчили ремонт тракторів і комбайнів, створили надійний фундамент урожаєві поточного року.

На поля прискореними темпами вивозимо місцеві добрива, ведемо підживлення озимини, взяли молочнотоварну ферму на повне обслуговування технічними засобами.

За сучасних умов не можна серйозно говорити про високий урожай без поповнення агрономічних і економічних знань кожним колгоспником. Отож і проводимо з механізаторами агротехнічне навчання, вивчаємо систему організації та оплати праці за бригадним підрядом. З лютого наш колектив перейшов повністю на роботу за цим методом. До наступної весни мобілізуємо всі свої сили і знання.

Кожен механізатор своєчасно визначив свої рубежі, взяв підвищені соціалістичні зобов'язання. Виконати їх — одностайне прагнення. Є прохання до районного агропромислового об'єднання забезпечити бригаду грейферним навантажувачем і необхідною кількістю гербіцидів для вирощування сільськогосподарських культур за індустріальною технологією.

Таке слово бригади і моє, як керівника і комуніста.

А. СКІЧКО,
бригадир першої тракторної бригади колгоспу «Червоний прапор».

Розповіді про комуністів

Там, де важче

Сильні натури залишаються вірними раз і назавжди обраній професії, не зраджують свою мрію, повністю віддаються роботі, якою вона б не була важкою. Саме до таких людей належить комуніст І. Ю. Богун, ветеран-залізничник.

Багато років працював Іван Юхимович складачем поїздів у вантажно-транспортному управлінні виробничого об'єднання «Олександрійвугілля». Про те, як він трудився, красномовно свідчать десятки грамот, подяк. Чи не щороку його заносили на Дошку пошани. Є його ім'я і в Книзі трудової слави підприємства.

У червоному кутку управління гарно оформлений стенд з портретами кращих залізничників. Серед них і фото І. Ю. Богуна.

Прийшов сюди Іван Юхимович уже досвідченим робітником. За його плечима було чимало років роботи на залізниці в Херсоні, де він був диспетчером на станції. До речі, там його прийняли до лав КПРС, обирали депутатом міської Ради народних депутатів.

Коли приїхав у Олександрію, працював на брикетній фабриці «Байдаківська», на розрізі «Балахівський». Теж був диспетчером, так чи інакше зв'язаний з залізницею.

Свою професію І. Ю. Богун уподобав від батька, який все життя був стрілочником і обхідником.

Коли радянські війська звільнили рідне Іванове, село Протопопівку, він, 18-річний юнак, влився до лав Червоної Армії. Після училища направили на Далекий Схід. Хоробро бився з японськими загарбниками юний боєць з України. Свідченням тому є медалі «За відвагу», «За перемогу над Японією».

Тільки-но демобілізувався, пішов І. Ю. Богун на залізницю. За час роботи у вантажно - транспортному управлінні не було такого випадку, щоб не справився з завданням, чи допустив якусь помилку. Він-бо добре знав, що на залізниці «дрібничок» не буває. Все робив надійно, на совість. Отож і авторитет мав комуніст у колективі великий, добра слава линула за ним услід. Іван Юхимович навчив професії складача поїздів чимало молодих залізничників. Коли настав час йому йти на пенсію, шкодували колеги, що такий трудівник вибуває з робочого строю.

Та він не вибув. Ветеран праці продовжує трудитися в рідному колективі. Працює вантажником у відділі матеріально-технічного постачання, виховує молоді кадри, виконує партійні доручення. Такий у нього характер, що не може Іван Юхимович працювати з холодком, абияк. Звик бути в гущі життя, там, де важче.

А. НАТАЛЬЧЕНКО.

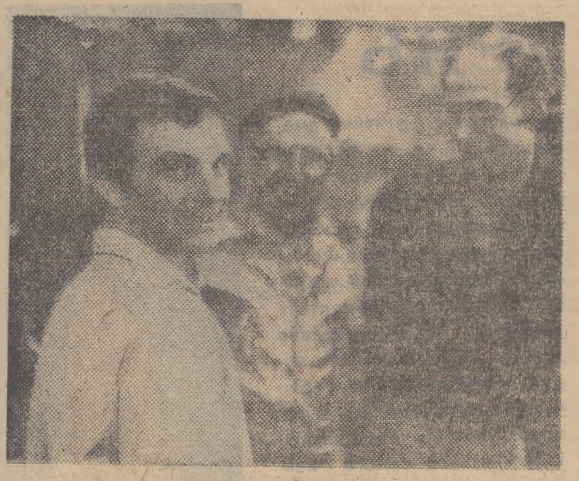

Дев'ятнадцять років працює на Запорізькому інструментальному заводі імені Войкова в цеху фрез Ігор Миколайович Татаринов. За цей час став кращим слюсарем підприємства. Справлятися з ремонтом складного устаткування йому допомагає знання сучасної техніки. За його пропозицією було відкрито заводські курси підвищення кваліфікації працівників ремонтних служб. А в своїй бригаді І. М. Татаринов налагодив і перехресне навчання: слюсарі, електрики, фрезерувальники і токарі діляться один з одним секретами майстерності, оволодівши суміжними професіями, працюють на єдиний наряд. І хоча людей у бригаді на третину менше, ніж раніше, простої устаткування знизились, зросла якість ремонту.

На знімку: І. М. ТАТАРИНОВ (ліворуч) з товаришами по бригаді О. О. МАЯЧЕВИМ і Ю. О. ДУБОВИКОМ (праворуч).

Фото Б. Дворного. (Фотохроніка РАТАУ).

Роздуми про науково-технічний прогрес

5. Яка економія?

Добитися вищого результату при менших затратах — така сьогодні формула господарювання. Дотримуватися її значною мірою дозволяє використання технічних новинок, удосконалення технології виробництва.

Економія у великому і малому стала нормою роботи для багатьох трудових колективів міста. У минулому році трудящі електромеханічного заводу виступили з ініціативою розгорнути роботу за створення фонду надпланової економії. Мета — заощадити стільки ресурсів, щоб відпрацювати на них два дні. Цей почин було підхоплено на інших підприємствах.

І все ж загальні результати економії за минулий рік не радують. Передбачене завдання не виконане. Із зобов'язанням відпрацювати два дні на заощаджених матеріалах і енергоресурсах справилися лише колективи заводів: електромеханічного, «Автоштамп», механічного, ремонтно-механічного «Укрремтресту».

Науково - технічний прогрес нерозривно пов'язаний в режимом економії ресурсів. Важлива роль у цьому питанні належить спеціалістам, раціоналізаторам. Та, на жаль, на багатьох підприємствах вони не приділяють цьому належної уваги. Наведемо такий приклад. Торік обласна рада ВТВР оголосила конкурс на кращу раціоналізаторську пропозицію по економії енергетичних ресурсів. З Олександрії в Кіровоград надійшло лише 12 пропозицій. Не взяли участі в цьому творчому конкурсі колективи фабрики діаграмних паперів, авторемонтного заводу, молокозаводу та інші. А від усіх підприємств виробничого об'єднання «Олександріявугілля» надійшло на конкурс аж... дві пропозиції. Хіба - то тут перекриті всі щілини втрат електро- і теплоенергії?

У соціалістичних зобов'язаннях на 1986 рік передбачено від впровадження винаходів і раціоналізаторських пропозицій по місту одержати економію в сумі 5,3 мільйона карбованців, тобто вдвічі більше, ніж було в минулому році.

Завдання досить відповідальне. Досягти бажаного результату значною мірою може допомогти інвентаризація і раціоналізація робочих місць, яка проводиться зараз.

Чітка програма по економії ресурсів доведена до кожного підприємства. Варто сказати, що економити у малому майже всюди навчилися, а ось економити у великому... Наприклад, на реконструкцію брикетних фабрик протягом двох минулих п'ятирічок витрачено близько 10 мільйонів карбованців коштів, а бажаної віддачі і досі не одержано. Більше того, брикетники знизили випуск продукції проти попереднього періоду. Або взяти такий факт. Верстат з числовим програмним управлінням коштує десятки тисяч карбованців. Якщо порівняти віддачу верстатів з ЧПУ на заводах «Автоштамп» і електромеханічному, то на першому вони приносять утричі більшу користь, ніж на другому. Ось які разючі контрасти віддачі техніки. Тож виходить, що економити у великому нам ще треба вчитися і вчитися.

Нині взято чіткий курс на підвищення продуктивності праці і зниження собівартості продукції. До речі, на цей шлях знову ж таки виводить науково-технічний прогрес.

Підприємствами виробничого об'єднання «Олександріявугілля» план по продуктивності праці за 1985 рік виконано лише на 90,1 процента. Порівняно з 1984 роком це складає всього 86,3 процента. У той же час вугільники ввели в дію чимало нової техніки. Ось тепер і варто глибоко проаналізувати, чому знижується віддача, чому науково - технічний прогрес не дає ефекту? Перше слово тут за дирекцією по науці, яка є в об'єднанні. Де ефективність роботи працівників цієї дирекції?

Всюди нині йде перебудова у господарюванні, в керівництві виробництвом. Взято впевнений курс на інтенсифікацію через використання досягнень науки і техніки. Дерзати, творити, проявляти творчу ініціативу — цього вимагає час.

Тільки так ми можемо зміцнювати свою економіку. А економіка і економія — поняття нероздільне.

В. КОЛЕСНИКОВ.

Від редакції: Цією статтею ми завершуємо публікацію матеріалів з редакції. Тепер запрошуємо спеціалістів, керівників інженерних служб, раціоналізаторів, усіх робітників поділитися своїми думками щодо розвитку науково-технічного прогресу в місті.



Багато олександрійців знають цю привітну жінку — Галину Іванівну ЖУРУ. 19 років працює вона касиром на прокатному пункті міськпобуткомбінату. Значна заслуга Галини Іванівни в тому, що цей виробничий підрозділ щомісяця майже в півтора раза перевиконує доведені завдання.

Г. І. Жура — ветеран праці. Бригада, в якій трудиться Галина Іванівна, занесена на міську Дошку пошани.

На знімку: Г. І. ЖУРА.

Фото В. Довгалюка.

Школа бережливих

Тбілісі. Впровадження особистих рахунків економії на кожному робочому місці стало темою першого заняття республіканської школи бережливості, створеної при раді профспілок республіки. В основі її роботи — досвід, нагромаджений промисловістю і сільським господарством Грузії. Нова школа сприятиме раціональному й економному витрачанню всіх видів ресурсів, прискоренню переходу до ресурсозберігаючих та безвідхідних технологій. Програма передбачає організацію громадських оглядів, проведення виїзних занять, конкурсів.

(ТАРС).

Змаганню — гласність

По праці шана

У вестибюлі адміністративного корпусу вугле розрізу «Верболозівський» кілька красиво оформлених стендів. Вони розповідають, як гірники змагалися за гідну зустріч Всесоюзного форуму комуністів, що проходив під девізом «XXVII з'їзду КПРС — 27 декад ударної праці».

З цієї наочності дізнаємося, що гірники зобов'язалися видобути понад план 1985 року 30 тисяч тонн вугілля, а до відкриття з'їзду — ще дві тисячі тонн додатково до двомісячного завдання. З ним вони успішно справилися.

Справжня боротьба за велике вугілля триває. І цьому допомагає наочність. На стенді «Показники роботи дільниць» щодня засвічуються червоні зірочки на честь переможців того чи іншого виробничого підрозділу. Екран соціалістичного змагання щотижня повідомляє про хід змагання на честь XXVII з'їзду КПРС. На стенді «Честь і шана переможцям соціалістичного змагання» щомісяця обновлюються прізвища передовиків за цей календарний період.

Незмінним авторитетом колективу користується стінгазета «Будні розрізу» — орган комітету профспілки. На її колонках вшановують передовиків, майстрів гірничої справи екскаваторників Л. О. Замяткіна, В. П. Четвертака, П. Д. Семенова, О. Г. Гапона, Б. П. Мамалата та інших. Газета б'є тривогу, коли трапляються прогульники, порушники трудової дисципліни. Гостро критикувався, наприклад, машиніст електровоза В. В. Скосар, який прийшов на роботу напідпитку. Його виключили з профспілки, позбавили премії, оголосили догану.

На підприємстві часто виходять «блискавки». У них повідомляється про успіхи передовиків змагання, про трудові досягнення колективу. У сатиричних листках подаються факти про ледарів, п'яниць та інших порушників виробничої дисципліни і громадського порядку.

За роботу стінної преси та іншої наочності відповідають інженери підприємства А. П. Туриченко, Л. А. Григор'єва та художник Г. Ф. Модреган. Активними дописувачами є начальник відділу кадрів Л. Г. Перепелиця, начальники дільниць, майстри та інші.

Комітет комсомолу (секретар Т. М. Журавко) випускає «Комсомольський прожектор». У колонці «Наші справи і турботи» систематично розповідається про працю комсомольсько - молодіжного колективу, про його здобутки і невдачі. Вміщуються також рейди і повідомлення групи народного контролю. Орган комітету комсомолу непримиренний до порушників дисципліни і громадського порядку. Сатиричним пером, гострою карикатурою він таврує усіх, хто порушує трудову дисципліну і норми соціалістичного співжиття.

Уся стінна преса і наочність перебуває під постійним контролем парткому, цехових парторганізацій і профспілкового комітету. Це спрямовує їх роботу, робить виступи стінгазет більш ефективними, дійовими, а в підсумку позначається на кінцевих результатах роботи.

Отож невипадково колектив розрізу сім кварталів підряд утримує перехідний Червоний прапор Міністерства вугільної промисловості СРСР.

К. ЧУБЕНКО.

ЛЕНІНСЬКИЙ ПРАПОР
8 стор. 1 березня 1986 р.

Щасливий день

Нині наша країна живе під знаком перебудови. З кожним днем набирає сили рух за тверезий спосіб життя. Все більше людей починає розуміти, що без горілки можна не лише жити, а й веселитись. Яскраве підтвердження тому — безалкогольне весілля молодих трудівників електромеханічного заводу Володимира



Мельничука і Лілі Гусак.

У святково вбраному залі ресторану «Шахтар» молодих зустріли батьки, рідні, гості. Учні культосвітнього училища виконали для молодої сім'ї урочисту пісню. Володимира і Лілю вітав від комсомольської організації міста другий секретар ЛКСМ України Олександр Кранг. Він поздоровив молодожонів з утворенням нової сім'ї, побажав щастя і радості у житті. Молодих поздоровили батьки, гості. Потім задзвеніли бокали, наповнені виноградним соком.

Секретар комсомольської організації інструментального виробництва електромеханічного заводу Олена Дудка розповідає:

— Не так давно Володимир та Ліля працюють у цеху прес-форм інструментального виробництва, але вже заслуговують на багато добрих слів. Володя трудиться фрезерувальником, бере активну участь у громадському житті. Неодноразово захищав честь колективу на спортивних змаганнях. Ліля — молодий спеціаліст. Вона півроку тому закінчила Одеський верстатобудівний технікум і одержала направлення на наш завод. За успіхи у праці та активну громадську діяльність її нагороджено знаком ЦК ВЛКСМ «Молодий гвардієць XI п'ятирічки». Всі комсомольці і молодь бажають Володимиру і Лілі всього самого найкращого.

Весілля пройшло, як-то кажуть, на славу. Вікторини змінювались танцями, конкурсами пісень. Лунала чудова музика, сміх. Цей день запам'ятається молодожонам назавжди.

На знімках: праворуч — перший танок наречених; ліворуч — Володя і Ліля «сьорбають» заварену ними кашу; внизу — свої здібності у теслярській справі показують мами молодих.





К. СЕРГІЄНКО.

Поетична рубрика

Рідна земля

Своє дитинство згадую оте...
Цікаві роки, ластівок
на стрісі,
Мені світило сонце золото,
І сад співав мені весняну
пісню.
Спасибі, земле, за цікавий
світ,
За шум у полі і пшениці
й жита.
За ці гаї, за березневий
цвіт,
Пахучі трави, росами омиті,
На все життя у пам'яті моїй,
Тінисті верби і тонка осока,
І той чарівний степовий
прибій,
Що простягнувся до небес
високих.
Спасибі, земле, за оце
життя,
За мирний світ, за зорі
в небокраї.
Хай буде в нас щасливе
майбуття,
І день майбутній
хай піснями грає.
Земля дитинства і батьків
земля,
За все спасибі серцем
промовляю.
Ти завжди вічна, молодість
моя,
Ніде країни кращої немає.

П. БОЙКО.

Солдат

Ты служишь солдат,
на Энской заставе,
Там, где холодная,
темная мгла,
Часто твой дом по ночам
тебе снится,
Снится старушка, седая
вдова,
Снится отец в офицерских
погонах,
Как он в неравном,
жестоком бою
Бьется с последней
гранатой «лимонкой»,
Юную жизнь защищает
твою.
Снится красивая девушка
Лена
С белой кудрявой, как пух,
головой.
Знай же, солдат, что она
тебя любит.
Верит и ждет тебя снова
домой.
Громко команда «в ружье!»
прозвучала.
Снова стоишь ты, солдат,
на посту.
Землю свою, словно мать
дорогую
Ты не отдашь никакому
врагу.

Н. ХАРЧЕНКО.

На показових заняттях

Під час виховання дітей у ранньому віці особливу увагу слід звертати на своєчасний розумовий і мовний розвиток. Здійснюється це, в основному, на заняттях та під час спілкування дорослих з дітьми в повсякденному житті.

Працівники ясел-садка № 23, що в селищі Пантаївка, досягли в цьому непоганих результатів. Згаданий дошкільний заклад уже більше як чверть століття очолює досвідчений педагог В. І. Литвин. Всі свої знання вона передає вихователям.

Недавно тут відбулися відкриті заняття для вихователів ясельних груп дошкільних закладів міста. Цікаво пройшло музичне заняття. Його підготували і провели Л. А. Балабан та О. В. Обухова.

Лише перший рік працює молода вихователька Л. Ф. Гура. Але й вона непогано провела заняття з малюками з розвитку мови.

Сподобалося нам і оформлення дитячого садка. Кращий досвід пантаївців ми використаємо у своїй роботі.

Г. ДІБРОВА,
вихователь ясел-садка № 17.

Дітям

Хай шумує, наче злива,
Мов розливи рік,
Ваша молодість щаслива
В наш великий вік.
Вам відкриті всі дороги,
Зведені мости.
Сміло йдіть до перемоги,
Ясної мети.
Будьте сміливі, завзяті,
Як одна сім'я.
Зберігайте завжди свято
Ленінця ім'я.
Вчіться тільки на
«відмінно»,
Щоб перемагать,
Щоб прославить
Батьківщину
І героєм стать.
Можна скрізь докласти
сили,
Збагатить діла.
Щедро щоб земля родила,
Радісно цвіла.

В. ШМИГЕЛЬСЬКИЙ.

Редактор М. НОВИКОВ.

Свято музики

В дитячій музичній школі відбувся творчий звіт, присвячений XXVII з'їзду КПРС. Тепло зустріли глядачі виступ хору старших класів (керівник Р. М. Гапон). В його виконанні прозвучали пісні «Ім'я Леніна з нами», «Сигнальники - горністи» та інші. Яскравим був виступ ансамблю скрипалів (керівник А. А. Іваночко).

Сподобався глядачам також виступ оркестру російських народних інструментів під керівництвом А. С. Семенкова та В. Г. Гондаря.

Творчий звіт учнів школи став справжнім святом музики.

Н. БІЛЕНКО,
викладач музичної школи.

Зустріч з делегатом

Учні Войнівської середньої школи зустрілися з делегатом XXVII з'їзду Компартії України Григорієм Вікторовичем Недопьокіним. Підготували її члени клубу книголюбів «Ровесник» та працівники сільських бібліотек.

Григорій Вікторович цікаво розповідав, як проходив форум комуністів республіки, про трудові успіхи колективу кінзаводу.

Діти підготували до зустрічі літературно-музичну композицію «Комуністи завжди попереду».

Огляд літератури на тему «Ідеї партії в справах народу» зробила бібліотекар В. К. Гоголєва.

В. ТОВСТОЛЯК.

Радить лікар

Баня і здоров'я

"Важко сказати, коли саме з'явилися парні бані. Але те, що вони відомі людям з давніх-давен, очевидно. Як свідчать літописи, про них знали і єгиптяни, і фінікійці, і китайці та багато інших народів. Знали і використовували не лише як гігієнічний засіб, а й для оздоровлення, профілактики різних хвороб. До речі, популярне нині слово «гігієна», виявляється, першими почали вживати греки, в яких існував культ богині чистоти — Гігії.

Але баня використовувалася не тільки в гігієнічних цілях. Припускають, що слово «баня» походить від латинського «бальнеум», що означає «прогнати біль». «Чиста вода для хвороби біда» — таке прислів'я любили повторювати наші далекі предки. Завдяки корисним властивостям слава про російську парну облетіла весь світ.

«Баня все поправить», «Без бані всі б ми пропали» — ось як вірили колись у лікувальні властивості банної пари. Фізіологічний благодатний вплив російської бані було підтверджено дослідженнями багатьох видатних учених - медиків. Щоправда, нині у наш побут увійшла і сауна. Але справжні російські бані не поступаються своїми якостями саунам.

В. МИРОНЕНКО,
лікар-терапевт.

ПОЗДОРОВЛЕННЯ

листоноші восьмого міського відділення зв'язку ДУХ В. Т.

ШАНОВНА ВАЛЕНТИНА ТИМОФІЇВНА!

Сердечно вітаємо Вас з 50-річчям з дня народження. Бажаємо міцного здоров'я, щастя, довголіття та успіхів у праці.

АДМІНІСТРАЦІЯ, ПАРТІЙНА І ПРОФСПІЛКОВА ОРГАНІЗАЦІЇ ОЛЕКСАНДРІЙСЬКОГО РАЙОННОГО ВУЗЛА ЗВ'ЯЗКУ.

ДО УВАГИ ОЛЕКСАНДРІЙЦІВ!

При спорткомплексі «Шахтар» розпочинають працювати лікувально-оздоровчі і фізкультурні групи за інтересами. Запрошуються всі бажаючі.

Заняття проходять у понеділок, середу, п'ятницю з 16 до 20 год., вівторок, четвер з 18 до 19-30 год., неділя з 10 до 11-30.

АДМІНІСТРАЦІЯ.

ОЛЕКСАНДРІЙСЬКОМУ МІЖКОЛГОСПНОМУ САНАТОРІЮ «ДРУЖБА» ТЕРМІНОВО ПОТРІБНІ НА РОБОТУ:

техпрацівники,
санітарки.

Працівникам виплачується проїзд на роботу і в зворотному напрямку, харчування по пільговій ціні.

Їхати автобусом № 50 до зупинки «Санаторій «Дружба».

ДИРЕКЦІЯ.

«ЛЕНИНСКОЕ ЗНАМЯ» — орган Александрийских городского и районного комитетов Компартии Украины, городского и районного Советов народных депутатов Кировоградской области (выходит на украинском языке).

АДРЕСА РЕДАКЦІЇ:
317900, м. Олександрія,
вул. Шевченка, 74.

ТЕЛЕФОНИ: редактора — 2-23-45, відділів: партійного життя — 2-24-33, промисловості—2-36 63, сільського господарства—2-27-93, відповідального секретаря — 2-35-63, відділу листів — 2-01-43, приймальні — 2 22-32, бухгалтера — 2-27-93.

Спосіб друку високий. Газету виготовили поліграфісти: лінотиліст В. І. Столбаненко, складачі В. Є. Приходько, М. Г. Матюшенко, друкар О. Д. Кучеренко.

Олександрійська міська друкарня Кіровоградського облуправління у справах видавництв, поліграфії і книжкової торгівлі, м. Олександрія, вул. Шевченка, 81.
Індекс 62065. Телефони: 2-31-35, 2-34-70. Тираж 28114. Зам. № 1840.

ПРОЛЕТАРІ ВСІХ КРАЇН, ЄДНАЙТЕСЯ!

ГАЗЕТА НАГОРОДЖЕНА ПОЧЕСНОЮ ГРАМОТОЮ ПРЕЗИДІЇ ВЕРХОВНОЇ РАДИ УРСР

Ленінський прапор

Березень
4
Вівторок
1986
№ 37 (10345)
Ціна 3 коп.
Газета виходить у вівторок, середу, п'ятницю, суботу.

ОРГАН ОЛЕКСАНДРІЙСЬКИХ МІСЬКОГО ТА РАЙОННОГО КОМІТЕТІВ КОМПАРТІЇ УКРАЇНИ, МІСЬКОЇ ТА РАЙОННОЇ РАД НАРОДНИХ ДЕПУТАТІВ КІРОВОГРАДСЬКОЇ ОБЛАСТІ

ГАЗЕТА ВИДАЄТЬСЯ З 26 БЕРЕЗНЯ 1919 РОКУ

На XXVII з'їзді Комуністичної партії Радянського Союзу

Волю комуністів, сподівання всього радянського народу висловили делегати, які виступили з трибуни XXVII з'їзду КПРС у ході обговорення Політичної доповіді Центрального Комітету КПРС, звіту Центральної ревізійної комісії КПРС.

Зміцнення зв'язку з життям народу, правдиве і високохудожнє відображення соціалістичної дійсності, натхненне і яскраве розкриття нового, передового і пристрасне викриття всього, що заважає рухові суспільства вперед, сказав міністр культури СРСР П. Н. Демічев, — це головна лінія в розвитку літератури і мистецтва. І вона повинна бути органічно поєднана з тією рішучою боротьбою, яку веде партія за зміцнення дисципліни, за утвердження соціальної справедливості в усіх сферах життя, за здоровий моральний клімат. У цю боротьбу дедалі активніше включаються і діячі культури і мистецтва. Багато треба також зробити, щоб підвищити рівень культурно-освітньої роботи, розгорнути рух усіх верств населення за високу культуру.

Внесок Молдавії в єдиний народногосподарський комплекс країни за останній час збільшився, повідомив перший секретар ЦК Компартії республіки С. К. Гроссу. Разом з тим промовець відзначив, що багато партійних комітетів до кінця ще не позбулися формалізму, нерідко діють інертно.

В конкретних умовах, що склалися, заявив у своєму виступі міністр закордонних справ СРСР Е. А. Шеварднадзе, партія визначає програмні напрями своєї зовнішньополітичної стратегії. Її головна мета — забезпечити радянському народові можливість працювати в умовах миру і свободи. Головний засіб — зупинити матеріальну підготовку до ядерної війни. Головний шлях — здійснити програму повної ліквідації до кінця століття всіх видів зброї масового знищення, закрити дорогу зброї у космос. Головний принцип — підходити до проблеми безпеки як до виключно політичної, розв'язувати її на основі рівності, взаємності і загальності.

Говорячи про великі резерви, які має Туркменистан у реалізації Продовольчої програми, перший секретар ЦК Компартії республіки С. А. Ніязов спинився на проблемах інтенсифікації сільськогосподарського виробництва.

На з'їзді виступили також перший секретар Каменського райкому КПРС Воронезької області Ж. Д. Федорова, директор Ургенчської школи - інтернату (Узбецька РСР) М. Якубова, перший секретар Волгоградського обкому КПРС В. І. Калашников, вибійник шахти імені Карла Маркса (Донецька область) Ю. М. Шаталов, перший секретар Приморського крайкому КПРС Д. М. Гагаров, перший секретар правління Спілки кінематографістів СРСР Л. О. Куліджанов.

З'їзд вітали зарубіжні гості:

Генеральний секретар ЦК Робітничої партії Ефіопії, голова Тимчасової військової адміністративної ради Соціалістичної Ефіопії Менгісту Хайле Маріам, член Політбюро, секретар ЦК ФКП Г. Пліссоньє, Генеральний секретар ЦК НДП Афганістану, голова Революційної ради ДРА Б. Кармаль, голова Німецької компартії Г. Міс, Генеральний секретар Компартії США Г. Холл.

Делегатів і гостей з'їзду вітали представники радянської молоді, піонери і жовтенята. Юнаки та дівчата з усіх союзних республік розповіли про те, як вони працюють і вчаться, про що мріють. Переможці соціалістичного змагання під овацію залу вручили Генеральному секретареві ЦК КПРС М. С. Горбачову рапорт Ленінського комсомолу XXVII з'їздові партії.

1 березня на засіданні з'їзду, яке завершувало обговорення Політичної доповіді ЦК КПРС і звіту Центральної ревізійної комісії, виступив міністр оборони СРСР С. Л. Соколов. Радянські Збройні Сили завжди були й лишаються надійним гарантом миру та безпеки соціалістичної Вітчизни, заявив він. ЦК КПРС і насамперед Політбюро і Рада оборони постійно, конкретно, глибоко і вимогливо розглядають питання будівництва й підготовки Збройних Сил. Переконливим результатом діяльності нашої партії, історичним досягненням соціалізму, підкреслив міністр, було встановлення воєнної рівноваги між СРСР і США, організацією Варшавського Договору і НАТО. Збройні Сили СРСР розвиваються як невід'ємна частина бойової співдружності армій соціалістичних держав — учасниць Варшавського Договору.

Серед найважливіших завдань, які знайшли відображення в документах з'їзду, сказав голова Державного агропромислового комітету СРСР В. С. Мураховський, — проблема надійного забезпечення населення країни продуктами харчування. Промовець відзначив, що в деяких областях і республіках виробничий потенціал використовується не досить ефективно. Допускається безгосподарність, принижено вимогливість до кадрів, методи організації та стимулювання праці не відповідають вимогам життя. Тепер завершено організаційне формування агропромислового комплексу як єдиного цілого. Можливості створено великі. Важливо тепер реалізувати їх у кожному районі.

На з'їзді виступили також перші секретарі обкомів партії: Ростовського — Б. М. Володін, Татарського — Г. І. Усманов, Ульяновського — Г. В. Колбін, Харківського — В. П. Мисниченко, Новосибірського — О. П. Філатов; член КПРС з 1927 року, старший інспектор тресту «Стахановшахтобуд» К. Г. Петров, голова ВЦРПС С. О. Шалаєв та інші делегати.

З'їзд вітали Генеральний секретар Національної ради Компартії Індії Р. Рао, член керівництва і секретаріату Італійської компартії У. Пеккйолі.

Обговорення Політичної доповіді ЦК КПРС і звіту Центральної ревізійної комісії закінчилось.

Делегати одноголосно схвалили політичний курс і практичну діяльність Центрального Комітету КПРС, висновки і завдання, які містить Політична доповідь ЦК.

Одноголосно прийнято резолюцію на Політичну доповідь Центрального Комітету КПРС XXVII з'їздові Комуністичної партії Радянського Союзу.

З'їзд одноголосно затвердив нову редакцію Програми Комуністичної партії Радянського Союзу і прийняв відповідну постанову.

З'їзд одноголосно затвердив текст Статуту КПРС із внесеними в нього змінами і прийняв відповідну постанову.

Також одноголосно було прийнято постанову про затвердження звіту Центральної ревізійної комісії КПРС. Прийнято постанову про затвердження нового положення про Центральну ревізійну комісію КПРС.

Від імені учасників з'їзду головуючий на засіданні товариш Рижков М. І. тепло поздоровив Михайла Сергійовича Горбачова з 55-річчям з дня народження.

XXVII з'їзд КПРС продовжує роботу.

(ТАРС).

Плани партії схвалюємо, підтримуємо

Відчутний імпульс

З неослабним інтересом слідкують гірники шахти імені Ленінського комсомолу за роботою XXVII з'їзду КПРС. Своє палке схвалення мудрої політики рідної Комуністичної партії, що знайшла чітке відображення в Політичній доповіді ЦК КПРС, підкріплюють ударною працею. Наприклад, бригада В. С. Голованя з першої видобувної дільниці видає на-гора по 200—300 тонн надпланового вугілля. Вона постійно підтримує навантаження на лаву 1000 з лишком тонн палива на добу.

Колектив дільниці, де працює ця бригада, до дня відкриття з'їзду виконав план двох місяців, а зараз примножує свої трудові здобутки. Високопродуктивній праці сприяє новий імпульс, який відчувають шахтарі, вчитуючись у матеріали партійного форуму.

М. КОЛЕСНИК,
робітник.

З великим інтересом

Озброївшись матеріалами XXVII з'їзду КПРС, лектори первинної організації товариства «Знання» колгоспу імені Димитрова роз'яснюють у трудових колективах миролюбну зовнішню і внутрішню політику нашої партії, ті грандіозні завдання, що їх поставлено перед радянськими людьми на дванадцяту п'ятирічку, та шляхи їх здійснення. Колгоспники одностайно схвалюють Політичну доповідь ЦК КПРС, курс ленінської Комуністичної партії.

Свою роботу члени первинної організації проводять планово, глибоко пов'язуючи виступи з місцевими фактами, практичними ділами трудівників свого господарства. Зокрема, загострюємо увагу слухачів на зростанні економіки колгоспу, на соціальному розвитку наших сіл, на завданнях, які слід вирішувати в ближчий час.

Дохідливо роз'яснюють працівникам полів і ферм матеріали XXVII з'їзду КПРС та XXVII з'їзду Компартії України вчителька М. М. Джум, голова колгоспу Г. Д. Олійник, голова Дівочепільської сільської Ради народних депутатів І. Ю. Ткаченко, головний зоотехнік М. І. Щербина та інші.

І. СМОЛЯР,
лектор первинної організації товариства «Знання».

Трудове напруження

З особливим піднесенням трудяться в першому році дванадцятої п'ятирічки працівники колгоспу «Червоний прапор». Вони гідно зустрічі XXVII з'їзд КПРС і внесли вагомий вклад у виконання Продовольчої програми країни.

Тваринники господарства рапортували про дострокове виконання квартального плану по продажу державі м'яса. Наближаються до виконання завдання трьох місяців по продажу державі яєць птахівники.

Підвищились надої на молочнотоварних фермах. А першість утримує колектив доярок, який очолює депутат Новопразької селищної Ради народних депутатів, член парткому господарства Л. В. Орленко. Тут щодня одержують по 7,9 кілограма молока від кожної корови.

Застрільниками соціалістичного змагання виступають М. Мироненко, Г. Шульга, Є. Проценко, Р. Задоя. Кожна з них надої по своїй групі корів довела до 9—11 кілограмів молока на добу.

Не менше у ці дні турбот і в рільників. Механізатори першої тракторної бригади, наприклад, повністю виставили на лінійку готовності грунтообробний інвентар, посівні машини та трактори.

Члени городньої бригади, де бригадиром член партії А. Крячко, вже засіяли понад 500 парникових рам насінням ранньої капусти, помідорів та іншої городини. Тут старанно господарюють Г. Радзівіло, Л. Ситник, Л. Крячко та інші.

Панує трудове напруження і в інших виробничих підрозділах колгоспу.

М. РАДЧЕНКО,
головний диспетчер.

Відзначились ковалі

Перше місце у змаганні за гідну зустріч XXVII з'їзду КПРС на рудоремонтному заводі зайняв колектив ковальсько - пресового цеху (начальник В. К. Покотило), який до дня відкриття партійного форуму виконав план двох місяців. Зокрема, тут відзначилася бригада 900-тонного преса під керівництвом О. М. Добродняка.

Друге місце у трудовому суперництві виборов механічний цех, де начальником Г. Л. Терновський.

Серед бригад відзначились слюсарі по ремонту шахтного устаткування (бригадир Г. Г. Демура) та слюсарі по ремонту брикетного устаткування (бригадир В. О. Котко).

Рудоремонтники реалізували додатково до плану продукції на 78 тисяч карбованців.

М. ОБУШКО,
начальник відділу праці і зарплати.

Партійне життя: в сільських партосередках

Досвід

Відрадні плоди перебудови

Колектив Олександрійського радгоспу - технікуму успішно закінчив одинадцяту п'ятирічку та її завершальний рік. Особливо помітними стали зрушення у тваринництві. Наприклад, на фуражну корову надоєно по 3760 кілограмів молока, що на 270 кілограмів більше, ніж у 1984 році. Ще вищих показників досягли доярки — комуніст М. В. Ворох, Г. О. Резниченко, В. О. Сліпенчук та інші. Впоралося господарство з виконанням плану виробництва і реалізації м'яса та яєць.

Певних результатів у праці досягли й рільники. Навіть за несприятливих погодних умов вони одержали непоганий урожай сільськогосподарських культур. Вперше в господарстві заготовили дворічний запас кормів для громадської худоби.

— Досягли цих успіхів, — розповідає секретар партійної організації виробничого відділу радгоспу-технікуму К. О. Андрієнко, — завдяки докорінному поліпшенню організаторської та ідеологічної роботи серед трудящих, підвищенню відповідальності спеціалістів сільського господарства і керівників середньої ланки за доручену справу.

— Та це був лише початок, — продовжує Катерина Олексіївна, — великої, цілеспрямованої роботи, пов'язаної з перебудовою діяльності партійного осередку, згідно вимог квітневого та жовтневого (1985 р.) Пленумів ЦК КПРС.

Результати цієї перебудови вже помітні. Головне — поліпшили колективне керівництво відділковою парторганізацією, піднесли відповідальність її членів, бюро за рівень господарської діяльності відділку, організаторської та масово-політичної роботи серед робітників. Багато зроблено по подоланню формалізму, розвитку ініціативи та творчого підходу до вирішення питань організаційно - партійної та ідеологічної роботи.

Колись секретар парторганізації відділка сам дбав про підготовку та проведення партійних зборів, засідань бюро, семінарів з ідеологічним активом, організацію політичного навчання комуністів та соціалістичного змагання в колективі. А звідси і мали місце значні недоліки в роботі, применшення впливу партійного осередку на загальний стан трудової дисципліни, виконання завдань виробництва і реалізації державі сільськогосподарської продукції.

Після останніх звітно-виборних партзборів уже на першому, організаційному засіданні бюро його членам було запропоновано: кожному взяти на себе конкретне керівництво такою ділянкою роботи, де він принесе найбільшу користь.

Пропозицій та рекомендацій було багато. Домовилися, що заступник секретаря відділкової парторганізації О. Г. Погорєлов очолить групу народних дозорців і відповідатиме за діяльність партгруп.

Заступнику секретаря парторганізації по ідеологічній роботі Т. М. Лавецькій доручили контроль за політичним навчанням комуністів і комсомольців, роботою лекторів, агітаторів і політінформаторів.

Член бюро, шофер В. Ю. Вишковський взяв на себе відповідальність за культосвітню роботу серед робітників. Членам партбюро робітниці Г. В. Мацак доручили координацію роботи громадських організацій, а доярці М. В. Ворох — керівництво соціалістичним змаганням у колективі. Конкретні доручення одержали й інші члени бюро.

Тут же було їм запропоновано через тиждень подати свої пропозиції до перспективного плану роботи парторганізації. Домовилися, що кожного місяця на партзборах чи засіданнях бюро кожний інформуватиме про виконання доручення та стан справ на ділянці роботи, за яку відповідає.

Якщо раніше секретар партбюро думав, які питання включити до плану роботи, винести на обговорення партзборів чи засідання бюро, то тепер члени бюро запропонували обговорити такі проблеми, які мають вирішальне значення для поліпшення організаторської, ідеологічної чи господарської роботи. Це, зокрема, про авангардну роль комуністів на виробництві, використання моральних стимулів, відзначення переможців соціалістичного змагання, відповідальність спеціалістів сільського господарства за впровадження у виробництво досягнень науково - технічного прогресу та передового досвіду тощо.

Докорінно тут поліпшили підготовку і проведення партзборів і засідань партбюро. Раніше секретар партбюро шукала, кому доручити підготовку окремих питань. Тепер цю роботу з успіхом виконують члени бюро разом з активом, як бригадир молочнотоварної ферми В. П. Бричко, помічник бригадира Л. М. Білик, слюсар по ремонту фермських механізмів В. А. Федченко, помічник бригадира тракторної бригади І. М. Вакуленко, комбайнер Г. І. Піженко та інші.

За такої підготовки збори проходять жваво, приймаються ділові, конкретні постанови. Тут знаходять час зібратися щотижня на кілька хвилин членам бюро і партгрупоргам і порадитися, які заходи буде проведено в найближчі дні і хто відповідатиме за їх підготовку.

Запрацювало колективно партбюро — скрізь став помітним вплив парторганізації на трудову і політичну активність трудящих радгоспу, на результати їх господарювання.

М. ЗАГІРСЬКИЙ.

Добрі вісті

Нагороди вручено

У Шарівському будинку культури відбулися збори робітників, на яких групі ветеранів Великої Вітчизняної війни вручено нагороди Батьківщини.

Секретар парткому радгоспу «Шарівський» А. М. Шевченко привітав присутніх і вручив тридцять одному ветерану ордени Вітчизняної війни другого ступеня. Високі урядові нагороди одержали керуючий відділком С. М. Рясний, інженер - будівельник В. Г. Федоров, механізатор В. В. Гудименко, залізничник Г. О. Лебідь, шофер В. Ф. Орловський та інші.

Нагороджених тепло привітала працівник Шарівської сільської Ради народних депутатів Л. В. Сулима. А учні місцевої школи під керівництвом вчителя В. М. Діденка влаштували для них цікавий концерт.

А. БОГАЧОВ,
позаштатний кореспондент.

Удобрюють поля

Хлібороби колгоспу імені Фрунзе широким фронтом розгорнули боротьбу за підвищення родючості ґрунту. Під ярі культури вони планують внести достатню кількість органіки, а влітку зібрати по 80 центнерів зернових на круг.

Механізований загін родючості щодня вивозить на поля по 400—500 тонн місцевих добрив. Високопродуктивно працюють шофер В. І. Чередніченко, тракторист І. П. Ющенко. Швидко навантажує добрива тракторною лопатою ТЛ-3А С. О. Ода.

С. ЄГОРОВ,
агроном-хімік.

Зліт народних обранців

Репортаж

Близько 450 депутатів Олександрійської міської, Димитровської і Пантаївської селищних, Звенигородської сільської Рад народних депутатів, що віднесені до зони міста, взяли активну участь в ударній трудовій вахті, присвяченій XXVII з'їзду КПРС. Напередодні Всесоюзного партійного форуму підбито підсумки соціалістичного змагання серед народних обранців на честь цієї знаменної події. І ось переможці трудового суперництва зібралися на зліт у будинку культури шахти «Світлопільська».



Організатори зробили все, щоб цей день був приємним, святковим і запам'ятався всім надовго. У вестибюлі учасників зльоту зустрічають юнаки і дівчата в українських національних костюмах. Вони приколюють кожному червоні банти, вручають пам'ятні листівки і книги. (На фото).

Зліт відкрив голова виконкому міської Ради народних депутатів П. І. Скляр. Він називає імена народних обранців, хто давно завоював велику шану і повагу в трудових колективах, хто служить взірцем у праці й дисципліні, активно веде громадську роботу, добивається високих успіхів у соціалістичному змаганні. Це, зокрема, токар заводу підйомно - транспортного устаткування М. Г. Токар, водій АТП № 10011 М. М. Шолохов, бригадир водіїв автобази виробничого об'єднання «Олександріявугілля» В. М. Гончаренко, доярка підсобного господарства «Гірник» В. В. Фоменко, наладчик устаткування електромеханічного заводу Г. Т. Зубов, токар рудоремонтного заводу А. С. Дегтяр, машиніст екскаватора розрізу «Бандурівський», кавалер ордена Леніна П. Й. Олефіров, заступник директора брикетної фабрики «Димитровська» О. Я. Вовк, вчителька Пантаївської СШ № 16 Г. М. Аленькова та ін.



Трудові рапорти міській Раді від імені депутатів—переможців змагання складають електрослюсар розрізу «Вербопозівський», Герой Соціалістичної Праці М. Т. Чирва, прасувальниця швейної фабрики Л. О. Синицька, бригадир слюсарів-складальників механічного заводу О. О. Черниш, коректор фабрики діаграмних паперів О. О. Голубенко, директор заводу гірського воску Б. І. Шнапер.

Слово надається першому секретарю міського комітету партії, депутату міської Ради, делегату XXVII з'їзду Компартії України О. О. Скічку.

Олексій Омелянович ділиться враженнями про форум комуністів республіки, говорить про накреслені плани та про завдання, які стоять перед трудящими міста у новій п'ятирічці. Промовець наголошує, що велику роль у виконанні накресленого покликані відіграти Ради народних депутатів.

Слово для оголошення рішення міськвиконкому про відзначення депутатів, які добилися успіху в змаганні, надається секретарю виконкому А. Д. Кацевій. Один за одним піднімаються переможці, прізвища яких лунають в залі.

П. І. Скляр вручає грамоти виконкому міської Ради Г. М. Аленьковій — вчительці СШ № 16, Р. І. Горбулич — інженеру-хіміку управління водоканалізаційного господарства, Р. С. Кришну — декану Олександрійського загальнотехнічного факультету Дніпропетровського гірничого інституту імені Артема, Д. Т. Савчуку — машиністу екскаватора розрізу «Морозівський», М. О. Стрижаку — начальнику управління механізації тресту «Олександріяважбуд». (На фото).

Велику групу депутатів нагороджено пам'ятними подарунками. Їм повʼязали стрічки з написом «Депутат — переможець соціалістичного змагання». Учасники зльоту дали слово закріпити і примножити успіхи в роботі, виконати особисті п'ятирічні плани до 120-річчя від дня народження В. І. Леніна.

А. СЛАДКОВА,
завідуюча організаторським відділом міськвиконкому.

Фото М. Пальчика.

Слідами наших виступів

«...ТАКА І ВІДДАЧА»

У кореспонденції під таким заголовком («Ленінський прапор» від 15 січня ц. р.) йшлося про те, як на підприємствах міста забезпечують розвиток науково - технічного прогресу. Було названо ряд суттєвих недоліків. Зокрема, на авторемонтному заводі недостатньо приділяють уваги технічному переоснащенню, неефективно використовують наявне устаткування, верстатний парк.

Директор авторемзаводу В. Н. Контар повідомив редакції, що виступ газети обговорено на засіданні інженерно - технічного персоналу підприємства. Критику визнано правильною. Вжито заходів щодо виправлення становища.

В результаті атестації робочих місць виявлено 20 одиниць зайвого устаткування. Частину його вже реалізовано іншим підприємствам. Поліпшено умови праці на розбірно-мийній дільниці, обновлені дві мийні машини, подовжені підкранові колії. Передбачено повністю реконструювати дільницю.

Розширено і оснащено засобами дільницю по ремонту водяних насосів моторного цеху. Розроблено перспективний план по розвитку науково - технічного прогресу на заводі.

Вузьким місцем є верстатний парк. Значна частина верстатів застаріла і вимагає заміни. Це питання буде вирішуватися у нинішній п'ятирічці.

Більше уваги робітничій зміні

Відбувся пленум міського комітету комсомолу. У доповіді «Про роботу комітетів комсомолу шкіл, професійно - технічних училищ і базових підприємств по виконанню комплексної програми дальшого удосконалення підготовки і виховання гідного поповнення робітничого класу» перший секретар міськкому комсомолу А. Юнак відмітив, що нині кожне професійно-технічне училище, кожна школа міста мають шефів. Вони беруть активну участь у виконанні комплексної програми дальшого удосконалення підготовки і виховання гідного поповнення робітничого класу. Нею передбачено насамперед — шефство комсомолу над школою, перенесення центру виховної роботи в учнівський колектив, прищеплення молоді трудових навичок, дисциплінованості, посилення відповідальності за якість навчання.

Влітку минулого року в місті діяли 12 таборів праці і відпочинку, 8 трудових об'єднань старшокласників, 21 ремонтна бригада. В п'ятій трудовій чверті взяло участь понад 3 тисячі школярів. У нинішньому навчальному році продуктивною працею охоплено майже 4,5 тисячі школярів, які проходять виробничу практику на заводах, фабриках, в організаціях міста.

Чимало підприємств надали допомогу школам під час створення спеціалізованих класів, майстерень, цехи, дільниці, виробничі класи для школярів існують на заводах електромеханічному, ремонтно - механічному, «Укрремтресту», на фабриках діаграмних паперів, швейній, меблевій тощо.

Велику роботу по профорієнтації та трудовому вихованню молоді проводить міський міжшкільний навчально - виробничий комбінат. Тут організовано бригадну форму праці учнів.

Між школами міста, професійно - технічними училищами і підприємствами складено угоди про співробітництво «Школа —ПТУ — підприємство».

У відповідності з вимогами реформи в багатьох школах міста обладнано спеціальні класи, де учні вчаться використовувати сучасну обчислювальну техніку. Функціонує також клас на електромеханічному заводі для підготовки операторів ЕОМ та програмістів для верстатів з числовим програмним управлінням.

Але в роботі по виконанню комплексної програми є ще чимало недоліків і прорахунків. Так, комсомольська організація вуглерозрізу «Бандурівський» тривалий час не може налагодити тісний шефський зв'язок з комсомольською організацією Пантаївської школи-інтернату. А діти цієї школи потребують особливої уваги і турботи.

В окремих школах та професійно - технічних училищах низький рівень ідейно - виховної роботи. Головна причина цього — формалізм.

В обговоренні доповіді взяли участь секретар комітету комсомолу тресту «Олександріяважбуд» І. Бойко, секретар комсомольського бюро корпусу магнітних пускачів електромеханічного заводу О. Шабанов, секретар комсомольської організації професійно - технічного училища № 1 О. Метка, газозварювальник авторемонтного заводу О. Котяк та інші.

Всі виступаючі зосереджували увагу на проблемах, які ще існують в підготовці робітничої зміни. Зокрема, ще не викорінено випадки формалізму, відірваності від життя, від конкретної практики. В окремих будівельних організаціях міста не приділяють належної уваги профорієнтації учнів підшефних шкіл, не сприяють закріпленню випускників професійно - технічних училищ в трудових колективах.

Деякі підприємства, наприклад, вуглерозріз «Верболозівський», теплоелектроцентраль № 3, не надають дійової допомоги своїм підшефним школам.

В роботі пленуму взяв участь і виступив завідуючий організаційним відділом міськкому партії Д. П. Рибалка, який зосередив увагу на ряді актуальних питань підготовки кадрів молодих робітників, трудового і патріотичного виховання школярів.

Пленум прийняв відповідну постанову

Розглянуто організаційне питання. Секретарем міськкому комсомолу — завідуючою відділом учнівської молоді обрано Валентину Барановську.

На вахті п'ятирічки

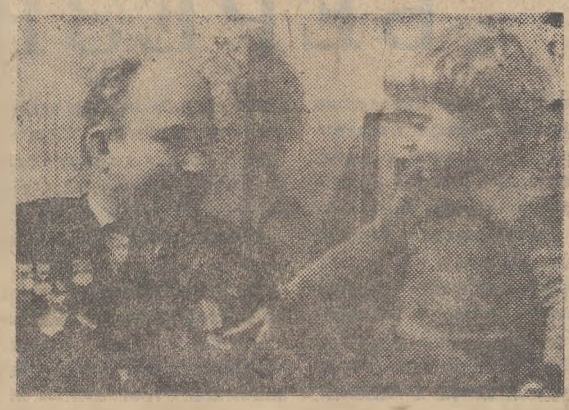

Кращі колективи вугільної промисловості країни прагнуть до рубежу, якого досягла бригада Володимира Івановича Ігнатьєва з шахти «Краснолиманська» виробничого об'єднання «Красноармійськвугілля» імені Великої Жовтневої соціалістичної революції. Вуглевидобувачі видали на-гора мільйон тонн палива на рік. Невеликий колектив майстрів утретє підряд бере з одної лави стільки вугілля, скільки припадає звичайно в Донбасі на ціле підприємство. Минулий рік був особливо пам'ятним для бригадира В. І. Ігнатьєва: він удостоєний високого звання Героя Соціалістичної Праці, був делегатом XXVII з'їзду Компартії України.

На знімку: Герой Соціалістичної Праці В. І. ІГНАТЬЄВ з онуком Сашком.

Фото І. Бруя. (Фотохроніка РАТАУ).

Зекономили теплохід

Москва. Спускати на воду теплохід, виготовлений з металу, зекономленого за п'ятирічку, — традиція колективу Московського суднобудівного і судноремонтного заводу. Тут з допомогою електрозварювальників навчилися раціонально кроїти метал при виготовленні деталей корпусу. Чималий вклад у копилку бережливих вносить і конвеєрно-цеховий спосіб складання теплоходів. Судно, на яке в одинадцятій п'ятирічці не потрібно було додаткових фондів сировини, навесні вийде на річкові простори Тюмені.

За безвідхідною технологією

Вовчанськ (Харківська область). Турботу про впровадження безвідхідної технології в області взяв на себе агропром. Спільними зусиллями партнерів на місцевому маслозаводі завершено створення потужностей по випуску сухого знежиреного молока. Щодня звідси відправляють на ферми десять тонн концентрату, необхідного для вирощування молодняка. Частину коштів на спорудження потужностей виділили господарства. Монтажні та пусконалагоджувальні роботи виконала комплексна бригада із спеціалістів РАПО, фермам якого постачає корми підприємство.

Підвищуючи віддачу пластів

Шевченко. Підвищено віддачу старих нафтоносних свердловин півострова Бузачі. Це стало можливим завдяки впровадженню ефективних термічних методів підтримання внутрішпластового тиску родовищ. За рекомендацією вчених у них стали закачувати пару під високим тиском. Вона розріджує в'язку насичену смолами мангишлацьку нафту. Ритмічну роботу промислів забезпечує і перехід на новий графік, який передбачає обробку пластів ще до падіння дебіту свердловин. У результаті колектив нафтогазодобувного управління «Комсомольськнафта» щодня додатково видобуває 100 тонн рідкого палива.

(ТАРС—РАТАУ).



Таїсія Лук'яніна САМКОВА — передова доярка першої молочнотоварної ферми колгоспу «Перемога». Вона завжди йде в авангарді соціалістичного змагання. В минулому році надоїла по 3283 кілограми молока від корови і зараз тваринниця в числі перших. Трудові здобутки Таїсії Лук'янівни відзначено орденом Трудового Червоного Прапора.

Т. Л. Самкова — старша доярка в корпусі. Її занесено на Дошку пошани колгоспу.

Фото М. Пальчика.

Резерви — в дію

Коли ясна мета

Від того, як працює комплексна бригада заготовчого цеху заводу підйомно - транспортного устаткування, яку очолює І. І. Коцовський, значною мірою залежить робота складачів мостових кранів. Це добре розуміють штампувальники, зварювальники — всі члени колективу. Вони постійно докладають зусиль, щоб ритмічно постачати свою продукцію.

В цеху ми зустрілися з бригадиром. Ігор Ілліч не без гордості сказав, що минулу п'ятирічку його колектив завершив 12 вересня 1985 року. Взято добрий початок і в поточному. План січня виконано на 120 процентів, завдання двох місяців — 20 лютого.

Перед зміною наряд продовжувався кілька хвилин. Майстер О. І. Остапюк тільки уточнив завдання.

Одразу ж штампувальники М. Г. Терещенко та В. І. Валентович стали до верстата і почали виготовляти швелери для електромостових кранів. Робота знайома. Справа одразу пішла на лад. Все ніби легко і просто. Та за цими чіткими діями вгадувалися роки здобування досвіду. Уміння і наполегливість людей дали бажані результати. Змінне завдання було виконане на 120 процентів.

Поруч так же завзято трудилися штампувальник О. М. Кузнецов та різальник металу С. С. Лихошерст, які виготовляли балки для візків кранів. До речі, важко було зрозуміти, хто з робітників штампувальник, хто різальник. Час від часу вони мінялися ролями.

— Так ми менше втомлюємося, — пояснив О. М. Кузнецов. — Позбуваємося монотонності в роботі, вона стає більш цікавою, різноманітною.

Було чим похвалитися у кінці зміни штампувальникам Г. І. Черствій та Г. О. Мосіну. День почався з того, щоланка одержала завдання виготовляти дрібні деталі до кранів, косинці, кутники, укосини та інше. Ця робота вимагає багато людської енергії. Адже треба за зміну видати сотні деталей. Тільки встигай повертатися, щоб взяти заготовку, подати до верстата, зняти деталь...

Робітники діяли так, що не пропала марно жодна хвилина. Результат — 130 процентів норми.

Бригадир в цей час давав розпорядження наступній зміні.

Біля верстатів поралися наладчики під керівництвом О. Ф. Гончаренка. Готували надійне забезпечення роботи колегам. Всі добре знали, що перша зміна потрудилася ударно. Тож усі настроювалися працювати так же. Найвищого результату добилися штампувальники - наладчики В. Ф. Колпаков та К. Є. Власов.

А. САМОСІЙ.

Культура торгівлі

Дбати про покупця

У приміщенні виконкому Димитровської селищної Ради народних депутатів відбулися кущові збори працівників торгівлі. Голова виконкому Л. О. Карнажук проаналізувала діяльність торговельних підприємств селища, схвально відгукнулася про роботу магазину № 3 міськкоопторгу. Тут широкий асортимент товарів, гарна викладка, зі смаком оформлені вітрини. У торговому залі затишно, чисто.

Розкрила вона і недоліки в роботі торговельників. На деяких магазинах давні вивіски, на вітринах застаріла викладка товарів. Конференції покупців, які дали б змогу вивчати запити мешканців селища, а отже, і краще їх обслуговувати, не проводяться. Завідуючі магазинами мало проявляють у цьому ініціативи. У промтоварному магазині № 34, яким завідує І. Д. Власенко, багато залежалих товарів, не практикують торгівлі на вулиці.

Л. О. Карнажук звернула увагу представника відділу робітничого постачання на те, що з настанням тепла необхідно організувати безперебійну торгівлю квасом, негайно слід відремонтувати холодильники в торговельних точках.

Хліб, хлібобулочні вироби, молоко і молочні продукти, ковбасні вироби не завжди якісні. Трапляються перебої з завезенням хліба. Мало завозять булочок.

Слід активізувати роботу кафе, влаштовувати вечори відпочинку. Залучившись допомогою підприємств, культурних установ, святкувати тут весілля, дні народження, проводи на пенсію, до лав Радянської Армії без спиртного.

Голова виконкому закликала торговельників дбати і вболівати не лише про виконання планів, а й про культурний, змістовний відпочинок мешканців селища, і особливо молоді.

В роботі зборів взяв участь і виступив заступник голови міськвиконкому В. К. Глущенко. Він підкреслив, що в роботі торговельників селища чимало недоліків. Соціалістичні зобов'язання у магазинах приймали формально, непродумано. Ніхто не перевіряє їх виконання.

Графіки завозу продуктів розроблені, але не виконуються. Завідуючим магазинами слід давати заявки реальні і вчасно, перед цим добре вивчивши запити населення.

Завідуючим господарчими магазинами також слід подбати про те, щоб тут покупець міг завжди придбати все необхідне.

На зборах були присутні представники адміністрації відділу робітничого постачання, хлібозаводу, м'ясокомбінату, міськкоопторгу. У своїх виступах вони обіцяли врахувати критичні зауваження, подбати про поліпшення якості продукції, кращу організацію і культуру торгівлі.

К. ЧУБЕНКО,
позаштатний кореспондент.

БЕРЕЗНЕВИЙ КІНОЕКРАН

За традицією цьогорічна березнева кіноафіша відкривається програмою фільмів, присвячених дочкам Вітчизни. «Вклонись до землі» — так називається перший фільм. «Сьогодні не так уже багато залишилось живих ветеранів війни, а їх матерів — ще менше. Чи всі в достатній мірі оцінили їх подвиг, їх вклад в перемогу? Мій фільм — про матерів полеглих воїнів, їм він і присвячується. Для них я його і знімав», — говорить режисер Леонід Осика. Фільм починається епізодом, який розповідає про те, як напередодні Дня Перемоги старенька жінка приводить в порядок пам'ятник солдату, який стоїть на краю села. Жінку цю всі називають матір'ю Марією. Про її подвиг в тяжку годину війни і розповідає стрічка.

Фільм поставлений кіностудією імені Довженка.

Золотими літерами вписано в історію Великої Вітчизняної війни подвиг захисників Одеси. Нова робота Володимира Стрєлкова — автора сценарію і режисера так і названа «Подвиг Одеси». Це героїчна народна драма, в якій розвивається декілька сюжетних ліній. В її основі — справжні події, сімдесят три дні оборони Чорноморської твердині, значення яких в історії війни важко переоцінити.

Фільм поставлений Одеською кіностудією. Ролі виконують: В. Шиловський, Н. Гундарєва, І. Скляр, Р. Громадський, К. Степанков та інші.

Безумовно, сподобаються глядачам дві стрічки кіностудії «Мосфільм». «Дикий хміль» адресується в першу чергу молоді, він розкриває проблеми нашого сучасного життя.

Наташа Миронова після смерті матері прийшла працювати на ту саму фабрику, стала дипломованим спеціалістом, громадським діячем. Фільм не замикається рамками виробничої теми. В ньому прослідкується історія кохання Наташі, її непростих взаємовідносин з чоловіком, її боротьби за близьку людину. Фільм поставив режисер О. Бондарєв за однойменним романом Ю. Авдєєва.

...Вони блукали по Москві. Щасливі... Валентин і Валентина. Обоє студенти. Кожному — неповних дев'ятнадцять. Але головне — до них прийшло перше кохання. Неповторне і прекрасне. Та ось, як грім з ясного неба, грянули перші життєві складності... Так починається друга стрічка мосфільмівців «Валентин і Валентина», знята за мотивами однойменної п'єси М. Рощина.

Прихильникам детективного жанру добре відоме ім'я заслуженого діяча мистецтв Латвійської РСР, лауреата Державної премії СРСР Алоїза Бренча. Його фільм «Потрійна перевірка», «Шах королеві діамантів», «Світло в кінці тунелю», «Ключі від раю», «Бути зайвим», багатосерійна стрічка «Довга дорога в дюнах» давно полюбилися глядачам. І ось нова робота — «Подвійний капкан». ...Адміністрація ризького нічного бару «Карат» не скаржилась на відсутність відвідувачів. Під акомпанемент оркестру красуня — солістка Інта Нейман у супроводі кордебалету блискуче виконувала свої короткі номери — завсідники були задоволені. І ніхто не міг навіть здогадатися, що комфортабельний кабінет адміністратора бару Адамсона — свого роду перевалочний пункт на шляху перевезення за кордон кошт овностей. Ліквідувати підпільний» бізнесменів виявилося не так просто — для цього знадобилося старанно спланована й майстерно виконана сміливa операція... Фільм поставлений Ризькою кіностудією.

Зарубіжний кінематограф представлений індійською стрічкою «Фотографія у весільному альбомі», французькою—«Слідчий», японською — «Сезон кохання».

Запрошуємо Вас, шановні кіноглядачі, в кінотеатри міста!

О. БОНДАРЕНКО
директор об'єднаної дирекції кінотеатрів.

На голубому екрані

ВІВТОРОК 4 БЕРЕЗНЯ
І ПРОГРАМА ЦТ

8.00 «Час».
8.50 Спорт за тиждень.
9.10 Балет П. Чайковського «Лебедине озеро». Вистава Державного театру опери та балету ім. С. Кірова.
10.30 На XXVII з'їзді КПРС.
10.45 Продовження балету «Лебедине озеро».

* * *

14.30 На XXVII з'їзді КПРС.
15.00 Документальні фільми «Замовлення на творчість», «Резерви робочої Волги».
15.40 Образ В. І. Леніна в сучасній радянській літературі.
16.10 «Міцне коріння». Документальний телефільм.
16.30 Виступ Державного ансамблю пісні і танцю Абхазької АРСР.
17.00 «Радянський спорт». Кіножурнал.
17.10 Концерт радянської пісні.
17.40 Фотоконкурс «В об'єктиві — Батьківщина».
17.45 Виступ художніх колективів Палацу піонерів Залізничного району м. Києва.
18.15 Щоденник XXVII з'їзду КПРС.
19.00 Наука і життя.
19.25 Вперше на екрані ЦТ. Художній фільм «Мужики!..».
21.00 «Час».
22.00 Концерт майстрів мистецтв.
23.15 Сьогодні у світі.

ПРОГРАМА УТ

10.00 Новини.
10.20 Співає М. Гнатюк.
10.35 Шкільний екран. 8 кл. «К. Е. Ціолковський і досягнення радянської космонавтики».
11.05 Художній фільм «Факти минулого дня». 1 серія.
12.10 Концертний зал «Дружба». Виступають майстри мистецтв і художні колективи Киргизької РСР.
12.55 Новини.

* * *

16.00 Новини.
16.10 Срібний дзвіночок.
16.30 У колективі делегата XXVII з'їзду КПРС, ректора Кримського медінституту В. І. Зяблова.
17.00 «Леніниана. XX століття». Літературний театр. І. Шведов. «Гарячий серпень».
18.20 «Таланти твої, Україно!».
19.00 Актуальна камера.
19.30 Концерт симфонічної музики.
20.30 «Ставиться питання». Передача 2.
20.45 На добраніч, діти!
21.00 «Час».
22.00 Вперше на екрані УТ художній фільм «Факти минулого дня» 2 серія.
23.10 Новини.

II ПРОГРАМА ЦТ

8.00 Гімнастика.
8.15 «Київські мости». Документальний телефільм.
8.35, 9.35 Фізика. 10 кл. Хвильові і квантові властивості світла.
9.05, 12.35 Французька мова.
10.05 «Наш сад».
10.35 «Нові сторінки». Науково-популярний фільм.
10.55 Монолог про Олександра Блока.
11.55 Музика кіно
13.05 Географія. 6 кл. Природа Північної Європи.
13.35 «Покликання». Тележурнал.

* * *

18.00 Новини.
18.10 Видові документальні телефільми «По річці Уралу». «На схилах Демерджі».
18.30 Музичний кіоск.
19.00 VI зимова Спартакіада народів СРСР. Лижний спорт. 30 км. Чоловіки. Стрибки з трампліна.
20.00 Вечірня казка.
20.15 «...До шістнадцяти і старші».
21.00 «Час».
22.00 «Прошу слова». Художній фільм. 1 серія.
23.15 «Перед аплодисментами». Документальний фільм.
23.35 Новини.

СЕРЕДА, 5 БЕРЕЗНЯ
І ПРОГРАМА ЦТ

8.00 «Час».
8.50 «Мужики!..». Художній фільм.
10.25 Кіноетюд «Пейзажі Підмосков'я».
10.30 На XXVII з'їзді КПРС.
10.45 Клуб мандрівників.

* * *

14.30 На XXVII з'їзді КПРС.
15.00 «Оптимістична трагедія». Художній фільм.
16.55 «Кіпр. Легенди і дійсність». Документальний телефільм.
17.45 «Наш сад».
18.15 Щоденник XXVII з'їзду КПРС.
19.00 «Різноколірні сторінки». Вірші радянських поетів у виконанні дітей.
19.25 Вперше на екрані ЦТ. Художній фільм «Торпедоносці».
21.00 «Час».
22.00 Футбол. Кубок володарів кубків. 1/4 фіналу. «Рапід» (Відень) — «Динамо» (Київ).
23.40 Сьогодні у світі.

ПРОГРАМА УТ

10.00 Новини.
10.20 Художній фільм «Факти минулого дня». 2 серія.
11.30 Науково популярний фільм «Деталь»
11.40 Шкільний екран. 9 кл. Українська література. «Зброєю слова». Леся Українка.
12.15 Концертний зал «Дружба». Виступають майстри мистецтв і художні колективи Казахської РСР.
13.15 Новини.

* * *

16.00 Новини.
16.10 Срібний дзвіночок.
16.30 Камерний концерт.
16.50 Вперед, орлята!
17.20 «Барви землі радянської». Репортаж з Республіканської художньої виставки, присвяченої XXVII з'їзду КПРС.
18.00 «Таланти твої, Україно!».
19.00 Актуальна камера.
19.30 Чемпіонат СРСР з хокею. «Сокіл» (Київ) — «Динамо» (Москва). 2 і 3 періоди. В перерві — «Ставиться питання». Передача 3.
20.45 На добраніч, діти!
21.00 «Час».
22.00 В. Губаренко. «Комуніст». Вистава. В перерві — 22.40. Новини.

II ПРОГРАМА ЦТ

8.00 Гімнастика.
8.15 «Ідемо за флагманом». Документальний телефільм.
8.35, 9.35 Основи інформатики і обчислювальної техніки.
9.05, 13.10 Німецька мова.
10.05 Учням СПТУ. Астрономія. Місяць.
10.35 «Джавська ущелина». Науково-популярний фільм.
10.55 К. Федін. Літературний портрет.
11.40 «Прості складні істини». Тележурнал для батьків.
12.10 Фізика. 9 кл. Застосування напівпровідників.
12.40 М. Шолохов. «Піднята цілина». 10 кл.
13.40 Школярам про фізіологію і гігієну. «Як ми дихаємо».
14.10 «Будемо гідними господарями землі».
14.40 Про Герб СРСР.

* * *

18.00 Новини.
18.10 В.-А. Моцарт. Концерт № 9 для фортепіано з оркестром.
19.00 Чемпіонат світу з гандболу. Чоловіки. Матч команд фінальної групи.
19.30 Ритмічна гімнастика.
20.00 Вечірня казка.
20.20 VI зимова Спартакіада народів СРСР. Лижний спорт. 10 км. Жінки.
21.00 «Час».
22.00 «Прошу слова». Художній фільм. 2 серія.
23.05 Новини.

ЧЕТВЕР 6 БЕРЕЗНЯ
І ПРОГРАМА ЦТ

8.00 «Час».
8.45 «Торпедоносці». Художній фільм.
10.20 Народні мелодії.
10.30 На XXVII з'їзді КПРС.
10.45 Прем'єра документального телефільму «Цієї сили частка».
11.20 С. Рахманінов. Концерт № 1 для фортепіано з оркестром.
11.50 На XXVII з'їзді КПРС. По закінченні — С. Прокоф'єв. Симфонія № 7.

* * *

14.30 Новини.
14.45 «Єгор Іванович». Документальний телефільм.
15.45 «Шляхами наших батьків». Концерт Великого дитячого хору ЦТ і ВР.
16.20 Стадіон для всіх.
16.50 Виступає ансамбль «Лівенські гармошки» м. Лівни Орловської області.
17.00 «...До шістнадцяти і старші».
17.45 До 25-річчя польоту Ю. О. Гагаріна. «Космічний вік. Сторінки літопису» Фільм 2-й «Космічна весна».
18.45 Сьогодні у світі.
19.00 «Світ і молодь».
19.35 Екран пригодницького фільму. «Шостий».
21.00 «Час».
22.30 Концерт оркестру російських народних інструментів ЦТ і ВР. Солісти — народні артисти СРСР І. Архипова та В. П'явко.
23.30 Сьогодні у світі.

ПРОГРАМА УТ

10.00 Новини.
10.20 «Пісня скликає друзів». Телефестиваль піонерської пісні.
11.20 С. Рахманінов. Концерт № 1 для фортепіано з оркестром.
11.50 На XXVII з'їзді КПРС. По закінченні — С. Прокоф'єв. Симфонія № 7.

* * *

16.00 Новини.
16.10 Срібний дзвіночок.
16.30 Республіканська фізико-математична школа.
17.00 Неспокійні серця.
17.45 «Екран пошани Українського телебачення». Делегат XXVII з'їзду КПРС зоотехнік-селекціонер колгоспу ім. XXI з'їзду КПРС Донецької області О. Г. Аврамченко.
18.00 Телефільм «Зупинись, прислухайся».
18.15 Виступає Воронезький російський народний хор.
19.00 Актуальна камера.
19.45 «Крупним планом». Ведучий — письменник В. Коротич.
20.45 На добраніч, діти!
21.00 «Час».
22.30 «Від серця щирого». Концертна програма.
23.35 Новини.

II ПРОГРАМА ЦТ

8.00 Гімнастика.
8.15 «Від Саян до Таймиру». Документальний фільм.
8.35, 9.35 Загальна біологія. 10 кл. «Як створюють нові рослини. Метод селекції».
9.05 П'ята симфонія Л. Бетховена.
10.05 В. Маяковський. Поема «Добре!».
11.20 С. Рахманінов. Концерт № 1 для фортепіано з оркестром.
11.50 На XXVII з'їзді КПРС. По закінченні — С. Прокоф'єв. Симфонія № 7.

* * *

18.00 Новини.
18.15 Ритмічна гімнастика.
18.45 VI зимова Спартакіада народів СРСР. Лижний спорт. 15 км. Чоловіки.
19.05 Документальний телефільм про комуністів Португалії.
20.00 Вечірня казка.
20.20 VI зимова Спартакіада народів СРСР. Ковзанярський спорт. Лижне двоборство.
21.00 «Час».
22.30 Ті, що зберегли вогонь». Художній телефільм.
23.25 Новини.

Редактор М. НОВИКОВ.

Оголошення, довідки

ОЛЕКСАНДРІЙСЬКОМУ БУДИНКУ-ІНТЕРНАТУ ВЕТЕРАНІВ ПРАЦІ ПОТРІБНІ НА ПОСТІЙНУ РОБОТУ:

діловод,
санітарки,
водій на автомашину ГАЗ-53,
робітниця для роботи на кухні,
водій на автомашину УАЗ-452.

АДМІНІСТРАЦІЯ.

ОЛЕКСАНДРІЙСЬКИЙ МІЖРАЙБАЗІ КІРОВОГРАДСЬКОЇ ОБЛСПОЖИВСПІЛКИ ПОТРІБНІ НА РОБОТУ:

вантажники. Оплата відрядно-преміальна;
водії напольного транспорту. Зарплата 110 крб.;
машиністи холодильних аміачних установок. Оплата погодинна;
експедитор. Оплата 85 крб.;
електрозварювальник. Оплата погодинна.

За довідками звертатися у відділ кадрів на адресу: м. Олександрія, пров. Сінний, 27.

АДМІНІСТРАЦІЯ.

ДИРЕКЦІЯ ОЛЕКСАНДРІЙСЬКОГО СЕРЕДНЬОГО ПРОФЕСІЙНО ТЕХНІЧНОГО УЧИЛИЩА № 1 ЗАПРОШУЄ НА РОБОТУ:

інженера-промелектронника,
викладача російської мови і літератури,
майстра зварювальника,
майстра по обробці металу різанням,
майстра фрезерувальника,
головного бухгалтера,
слюсаря по ремонту промобладнання з окладом 190—230 крб.,
слюсаря-електрика по ремонту електрообладнання верстатів, оклад 190—230 крб.,
слюсаря-сантехніка,
художника.

Адреса училища: 317927, м. Олександрія, мікрорайон «Жовтневий», вул. Ватутіна, 1. Телефон 5-18-22.

ОЛЕКСАНДРІЙСЬКИЙ МІСЬКПОБУТКОМБІНАТ

планує ближчим часом відкрити в мікрорайонах міста

ПУНКТИ ПО ДОГЛЯДУ ЗА ДІТЬМИ ДОШКІЛЬНОГО ВІКУ.

Шановні жителі міста, просимо Вас вивчити нашу анкету, заповнити і відправити її за адресою: м. Олександрія, пр. Леніна, 88, бюро добрих послуг.

1. В яких мікрорайонах повинні бути відкриті пункти?
2. В які дні Ви маєте потребу в цих послугах?
3. В який час доби?
4. Яка тривалість послуг (5 годин, 10 годин)?
5. Чи задовольняє Вас догляд за дітьми вдома?

АДМІНІСТРАЦІЯ.

«ЛЕНИНСКОЕ ЗНАМЯ» — орган Александрийских городского и районного комитетов Компартии Украины, городского и районного Советов народных депутатов Кировоградской области (выходит на украинском языке).

АДРЕСА РЕДАКЦІЇ:
317900, м. Олександрія,
вул. Шевченка, 74.

ТЕЛЕФОНИ: редактора — 2-23-45, відділів: партійного життя — 2-24-33, промисловості—2-36 63, сільського господарства—2-27-93, відповідального секретаря — 2-35-63, відділу листів — 2-01-43, приймальні — 2-22-32, бухгалтера — 2-27-93.

Спосіб друку високий. Газету виготовили поліграфісти: лінотиліст В. І. Столбаненко, складачі В. Є. Приходько, М. Г. Матюшенко, друкар О. Д. Кучеренко.

Олександрійська міська друкарня Кіровоградського облуправління у справах видавництв, поліграфії і книжкової торгівлі. Індекс 62065. Телефони: 2-31-35, 2-34-70. Тираж 28114.

м. Олександрія, вул. Шевченка, 81. Зам. № 1873.

ПРОЛЕТАРІ ВСІХ КРАЇН, ЄДНАЙТЕСЯ!

Ленінський ПРАПОР

ГАЗЕТА НАГОРОДЖЕНА ПОЧЕСНОЮ ГРАМОТОЮ ПРЕЗИДІЇ ВЕРХОВНОЇ РАДИ УРСР

Березень
5
Середа
1986
№ 38 (10346)
Ціна 3 коп.
Газета виходить у вівторок, середу, п'ятницю, суботу.

ОРГАН ОЛЕКСАНДРІЙСЬКИХ МІСЬКОГО ТА РАЙОННОГО КОМІТЕТІВ КОМПАРТІЇ УКРАЇНИ, МІСЬКОЇ ТА РАЙОННОЇ РАД НАРОДНИХ ДЕПУТАТІВ КІРОВОГРАДСЬКОЇ ОБЛАСТІ

ГАЗЕТА ВИДАЄТЬСЯ З 26 БЕРЕЗНЯ 1919 РОКУ

На XXVII з'їзді Комуністичної партії Радянського Союзу

З березня XXVII з'їзд КПРС продовжував роботу. Делегати перейшли до розгляду наступного питання порядку денного. З доповіддю про Основні напрями економічного і соціального розвитку СРСР на 1986—1990 роки і на період до 2000 року виступив Голова Ради Міністрів СРСР М. І. Рижков.

У проекті Основних напрямів, внесеному Центральним Комітетом КПРС на розгляд з'їзду, сказав доповідач, матеріалізується програмна настанова партії на прискорення соціально - економічного розвитку країни, досягнення якісно нового стану радянського суспільства, глибоке перетворення його продуктивних сил, вдосконалення виробничих відносин.

Рубежі економіки, на які вона повинна вийти до кінця XX століття, визначені в повній відповідності з настановами нової редакції Програми КПРС. Намічається подвоїти обсяг національного доходу і промислової продукції. За п'ятнадцять років буде створено економічний потенціал, що приблизно дорівнює нагромадженому за всі попередні роки Радянської влади, зроблено великий крок у побудові матеріально - технічної бази комунізму.

Підвищення темпів повинно досягатися на принципово новій основі — на основі всебічної і послідовної інтенсифікації. Головний засіб розв'язання цього завдання — прискорення науково - технічного прогресу, досягнення найвищих рубежів науки і техніки.

У найближчі п'ятнадцять років передбачається підвищити продуктивність праці в 2,3—2,5 раза. Зростання виробництва вперше забезпечуватиметься при одночасному скороченні потреб у трудових ресурсах. Якщо в попередні роки потреби економіки в матеріальних ресурсах покривались переважно за рахунок збільшення виробництва, то в перспективі ставиться завдання добитись, щоб приріст потреб у паливі, енергії, сировині на 75—80 процентів задовольнявся шляхом їх економії.

Першим і дуже відповідальним етапом практичної реалізації довгочасної економічної стратегії партії є дванадцята п'ятирічка. Приріст національного доходу збільшиться в 1986—1990 роках в 1,6 раза. Виходячи з курсу на прискорення, ЦК КПРС визнав доцільним піти на збільшення темпів приросту виробничих капітальних вкладень у дванадцятій п'ятирічці до 25 процентів проти 16 процентів у минулій. Передбачається збільшити продуктивність суспільної праці на 20—23 проценти проти 16,5 процента у минулій п'ятирічці.

Вперше практично весь приріст національного доходу, продукції промисловості та інших галузей матеріального виробництва намічено одержати за рахунок збільшення продуктивності праці.

Серед найважливіших проблем підвищення ефективності найбільш гостра і невідкладна — якість продукції і робіт. Питання це не тільки економічне, а й політичне. Намічені на п'ятирічку масштаби освоєння нової техніки і технології забезпечать більше двох третин приросту продуктивності суспільної праці. Відповідно до енергетичної програми СРСР будуть здійснені великі зрушення в структурі паливно - енергетичного балансу.

Більш тісною і погодженою стане взаємодія галузей, які входять до агропромислового комплексу, що сприятиме досягненню високих кінцевих результатів його роботи. На основі повнішого забезпечення колгоспів і радгоспів новою технікою, мінеральними добривами, хімічними засобами захисту рослин, розширення фонду меліорованих земель і ефективного використання цих ресурсів треба буде збільшити виробництво всіх видів продукції. Намічено довести виробництво зерна до 250—255 мільйонів тонн, м'яса — до 21 мільйона тонн. Добитися цих високих показників можна лише на базі інтенсивних технологій,— спираючись на нові методи управління і господарювання в агропромисловому комплексі.

Завдання проекту Основних напрямів орієнтовано на дальше зростання економіки і культури всіх союзних республік, вдосконалення розміщення продуктивних сил.

Намічене на п'ятирічку зростання економіки та її ефективності створює міцну основу для істотного просування вперед у реалізації програмних настанов КПРС — піднести життєвий рівень радянських людей на якісно новий ступінь, забезпечити неухильне поліпшення умов їх праці і життя. Розв'язання цього завдання партія органічно пов'язує з гармонійним розвитком особи, активізацією творчої ініціативи трудящих. У цьому суть соціальної політики в умовах прискорення суспільного прогресу в СРСР. Її непорушною вимогою є найбільш повне здійснення принципу соціальної справедливості, соціалістичного розподілу життєвих благ.

У наступні п'ять років намічено збільшити введення в дію жилих будинків загальною площею до 565—570 мільйонів квадратних метрів. Значні ресурси будуть направлені на благоустрій міст і сіл, розвиток комунального господарства і громадського транспорту. Ставиться завдання поліпшити забезпечення населення продуктами харчування, особливо м'ясними, молочними, овочами та фруктами. Збільшиться виробництво високоякісних промислових товарів. З широким розмахом намічено розвивати сферу платних послуг.

Середньомісячна заробітна плата робітників і службовців підвищиться на кінець п'ятирічки до 215—220 карбованців. Більш високими темпами зростатиме оплата праці в колгоспах. Відповідно до наміченого підвищення продуктивності праці вона збільшиться в середньому до 180 карбованців на місяць. Буде продовжено послідовний розвиток суспільних фондів споживання.

У короткий за історичними мірками строк треба буде здійснити глибокі перетворення продуктивних сил країни, вийти на найпередовіші в світі науково - технічні рубежі, досягти якісно нового рівня добробуту радянських людей. Справа тепер за тим, щоб з усією рішучістю, енергією і наполегливістю здійснювати намічені плани. Справа тепер за тим, щоб, спираючись на живу творчість мас, всенародне соціалістичне змагання, розгорнути боротьбу за практичну реалізацію поставлених завдань.

У другій половині дня 3 березня на XXVII з'їзді КПРС почалось обговорення доповіді про Основні напрями економічного і соціального розвитку країни. Делегати відзначали, що положення і завдання проекту Основних напрямів повністю відповідають життєвим інтересам радянських людей, їх надіям на майбутнє. Це показав справді всенародний масштаб його обговорення, в якому взяло участь приблизно 110 мільйонів громадян. У пропозиціях і зауваженнях трудящих ставляться корінні питання зростання ефективності, прискорення науково-технічного прогресу, бережливого ставлення до народного надбання, поліпшення якості продукції, вдосконалення управління. Загальну підтримку дістали заходи щодо дальшого зміцнення дисципліни і порядку, підвищення відповідальності трудових колективів і кожного працівника за доручену справу.

Приорітетне значення надається розв'язанню соціальних проблем у сфері праці. Протягом 15 років передбачається радикально розв'язати насущні, особливо важливі для всіх верств суспільства проблеми матеріального благополуччя і духовного розвитку. До 2000 року треба буде виконати завдання великої соціальної значимості — забезпечити практично кожну сім'ю окремим житлом — квартирою або індивідуальним будинком.

Серед територіальних проблем одна з важливих —тісніше пов'язання розміщення виробництва з наявністю трудових і матеріальних ресурсів. Відомо, що основна частина виробничих фондів зосереджена в європейських районах СРСР, а видобуток палива і сировини нині нарощується переважно в Сибіру. А найбільший приріст трудових ресурсів припадає на Середню Азію і Закавказзя.

Дванадцята п'ятирічка повинна стати для нашого народного господарства переломною і з точки зору темпів зростання, і з точки зору ефективності.

Виступаючи в дебатах, буровий майстер Алі-Байрамлійського управління бурових робіт об'єднання «Азнафта» А. Аманов, який понад двадцять років очолює бригаду, сказав, що вийти на показники видобутку нафти і газу, визначені на п'ятирічку, промисловикам буде не просто, але необхідно. Потрібна буде злагоджена робота всього великого нафтового господарства.

Міністр шляхів СРСР М. С. Конарєв поставив питання про необхідність розробити комплексну програму розвитку залізничного транспорту як складової частини єдиної транспортної системи країни. Говорячи про недоліки в організації пасажирських перевезень, міністр повідомив, що залізничники вживають заходів для їх усунення. У новій п'ятирічці буде збудовано і реконструйовано 370 вокзалів, продовжено будівництво метрополітенів.

Критично аналізуючи роботу кооператорів, голова правління Центроспілки М. П. Трунов визнав, що вони далеко ще не використовують усі резерви. Існуюча практика закупок, економічний механізм господарювання не сприяють розвиткові ініціативи кооператорів. Навіть при нинішньому рівні виробництва можна значно повніше задовольняти потреби населення в багатьох продуктах, якщо знати існуючі обмеження, подолати місництво, ставити на перший план не інтереси окремих районів, а інтереси населення країни в цілому. Завдання Центроспілки вже в цьому році —здійснити широкий міжреспубліканський і міжобласний обмін ресурсами, збільшити приплив продуктів у торгівлю, справити економічний вплив на колгоспний ринок.

Міністр енергетики й електрифікації СРСР А. І. Майорець спинився на завданнях галузі, пов'язаних з реалізацією у дванадцятій п'ятирічці першого етапу Енергетичної програми СРСР. Промовець підкреслив необхідність бережливого ставлення до енергоресурсів. Це повинно бути постійною загальнонародною турботою.

Виступили також доярка племзаводу - колгоспу імені Кірова Тульської області В. В. Корольова, перший секретар Красноярського крайкому КПРС П. С. Федірко, перший секретар Горьковського обкому КПРС Ю. М. Христораднов, Голова Ради Міністрів УРСР О. П. Ляшко та інші делегати.

З'їзд вітали зарубіжні гості: віце - координатор Виконавчої комісії Національного керівництва Сандиністського фронту національного визволення Нікарагуа Б. Арсе, Генеральний секретар ЦК Компартії Уругваю Р. Арісменді, Генеральний секретар ЦК Компартії Греції Х. Флоракіс, Генеральний секретар Африканського національного конгресу Південної Африки А. Нзо.

На ранковому засіданні 4 березня дебати на доповідь про Основні напрями економічного і соціального розвитку СРСР були продовжені.

Працівники Мінського автозаводу бачать тепер свій обов'язок у якнайшвидшому нарощуванні випуску великовантажної автомобільної техніки, повідомив коваль - штампувальник цього заводу Є. О. Шуляк. Колектив заводу почав випуск автопоїздів з підвищеними техніко-економічними показниками. Однак ми добре розуміємо, підкреслив делегат, що зроблене нами — це вже вчорашній день.

Саме госпрозрахунок, який діє у господарстві більше двадцяти років, розповів голова колгоспу імені Кірова Херсонської області Д. К. Моторний, дав змогу колективу ефективно використовувати виробничі фонди, інтенсивно вести землеробство і тваринництво. Колгосп давно уже не користується кредитами, працює на самоокупності. На думку промовця, існуюча практика дотацій і кредитів низькорентабельним господарствам породжує утриманство.

На засіданні виступили також перший секретар Кемеровського обкому КПРС М. С. Єрмаков, перший секретар Якутського обкому КПРС Ю. М. Прокоп'єв, Голова Ради Міністрів Казахської РСР Н. А. Назарбаєв, начальник управління будівництва «Хімбуд» Томської області П. Г. Пронягін.

Делегатів з'їзду привітав член Політкомісії і Секретаріату ЦК Компартії Чілі В. Тейтельбойм.

З'їзд продовжує роботу.

(ТАРС).

Партійне життя: авторитет зборів

Якість — дзеркало роботи

Про помітні зміни, які відбуваються сьогодні в роботі гірників виробничого об'єднання «Олександріявугілля», свідчить немало фактів. Взяти хоча б показники роботи вугільних підприємств за січень. Немає жодного відстаючого колективу, а ще недавно значна кількість їх допускала відставання.

Був у відстаючих і розріз «Бандурівський». А нині колектив його справляється з планом. Більше того, питання ставиться так: видобувати щомісяця не просто планову кількість вугілля, а й подбати про поліпшення його якості. Саме про це йшла мова на партійних зборах, які відбулися недавно.

Як поліпшити якість усієї роботи і, зокрема, якість продукції? Комуністи не випадково зосередили свою увагу на цій проблемі. Не секрет, що з розрізу нерідко, постачають вугілля для брикетування, яке не відповідає стандарту. Воно високозольне, надміру зволожене, засмічене домішками. Причин тому чимало.

Ось на них і зупинилися виступаючі. Так, начальник розкривної дільниці № 1 член КПРС В. Д. Петриченко висловив справедливе зауваження на адресу робітників рудоремонтного заводу, які постачають гірникам до техніки неякісні запчастини. Вони швидко зношуються, виходять з ладу.

Тільки через це транспортно - відвальний міст у минулому році простояв десятки годин. Ця ж історія повторюється і зараз. Отож мостовики не можуть налагодити чіткий ритм роботи. А значить стримується розкривання вугільних пластів. Вугловидобувникам, щоб надолужити прогаяне, доводиться вдаватися до штурмівщини. Тоді вже забувають про якість вугілля, закривають очі на те, що разом з ним у залізничні вагони потрапляє чимало породи.

Є у гірників досить надійний шлях до поліпшення якості вугілля — треба ширше застосовувати на видобуванні роторні екскаватори. Про це говорив заступник начальника видобувної дільниці Г. Ж. Рудь. Він зробив глибокий аналіз, як використовують на розрізі ці машини. Підрахунки показали, що працюють вони далеко не на повну потужність. А саме: роторні екскаватори у процесі селективного ведення видобутку дають змогу відокремлювати від вугілля породу, тобто знижувати його зольність.

Думка Г. Рудя має під собою основу. Справді, роторні екскаватори спроможні на більше, ніж беруть від них сьогодні гірники. І не випадково партійні збори винесли у своєму рішенні окремо пункт про розширення фронту роботи для роторних селективних екскаваторів.

Важливу роль у поліпшенні якості вугілля покликана відіграти служба технічного контролю. Вона має поставити глухий заслін браку. Це буде тоді, коли контролерам створять належні умови, нададуть широкі повноваження.

Ці думки червоною ниткою проходили у виступі начальника відділу технічного контролю Н. В. Алексєєвої. Тільки через те, що було послаблено контроль, знизилася торік якість вугілля, яке видобувають на змішаній Протопопівській дільниці. Значну частку палива тут відвантажують на склад, бо транспортники не спішать його перевозити. При цьому паливо втрачає свої кондиції, до нього в процесі перевантаження примішується порода. Складські площі необхідно привести в належний порядок.

Партійні збори зажадали відповіді від начальника змішаної дільниці комуніста М. Г. Самченка щодо виправлення становища на складі. Той повідомив, що тут уже змінюється становище на краще. Зокрема, вугілля почали складувати по сортах. Як підсумок, були розроблені заходи по поліпшенню якості продукції. Комуністи взяли це питання під постійний контроль.

В. КОЛЕСНИКОВ,
спецкор газети «Ленінський прапор».

Добрі вісті

Тематичний вечір

В день відкриття XXVII з'їзду КПРС в будинку культури санаторію «Дружба» відбувся тематичний вечір «Нам крила партія дала», який підготували культпрацівники будинку культури.

Присутні з увагою слухали розповідь першого секретаря райкому партії Ю. Г. Цепиха про роботу XXVII з'їзду Компартії України. Юрій Георгійович розповів також про завдання, які стоять перед трудівниками району.

На вечорі були прочитані вірші про Леніна, про Комуністичну партію, звучали пісні у виконанні хору, вокальної групи та вокально-інструментального ансамблю будинку культури.

Є. ГЕРАСЮТА,
художній керівник.

Турботи косівських хліборобів

Хлібороби колгоспу «Прапор комунізму» мають за мету виростити і зібрати з кожного гектара по 39 центнерів зерна кукурудзи, по 30 — ячменю, по 24 — гороху, по 20 центнерів насіння соняшнику. Нині розгорнуто роботи по підвищенню родючості ґрунту. На поля вже вивезено 22 тисячі тонн місцевих добрив при плані 35 тисяч тонн. Під ярі культури плануємо внести по 30—35 тонн органіки. Це дасть змогу вийти на намічені рубежі.

* * *

Запорука високого урожаю — якісне насіння. Це добре розуміють оператори зерноочисних машин П. А. Новиков та С. Н. Танцюра. Вони вже довели до першого класу насіння ячменю, гороху, проса, гречки, соняшнику.

В. МАЛИШЕВ,
головний агроном.

Ударник комуністичної праці



Раїса Миколаївна СКОРЕНКО — телефоністка першого класу. В районному вузлі зв'язку працює на міжміській телефонній станції. Старанна в роботі, сумлінно виконує громадські доручення. В 1967 році їй присвоєно почесне звання ударника комуністичної праці, яке вона щороку підтверджує. Нещодавно її нагороджено нагрудним знаком «Відмінник соціалістичного змагання» міністерства галузі Союзу РСР. Товариші по роботі обрали її своїм бригадиром.

Раїса Миколаївна — голова групи народного контролю районного вузла зв'язку, член партбюро та член профкому.

Фото О. Касперова.

Слово робочій людині

Спроможні на більше

Дружний, згуртований колектив механізаторів працює в розрізобудівельному управлінні № 4 тресту «Олександріярозрізобуд». Це досвідчені люди, за плечима яких багато новобудов.

В боротьбі за велике вугілля формувалася наша сім'я механізаторів-будівельників, міцніла воля трудівників.

З року в рік дільниця механізації поповнюється новими потужними механізмами. Тільки в 1985 році ми одержали п'ять бульдозерів Т-330, екскаватор ЕО-3322 та два автогрейдери. Зараз колектив дільниці працює на спорудженні розрізу «Костянтинівський».

Немало доведеться постаратися механізаторам. Належить перегорнути у відвали десятки тисяч кубометрів ґрунту, спланувати нові під'їзні шляхи. Прокопати тисячі метрів канав під водогінні труби. І люди, розуміючи, які перед ними стоять завдання, вдень і вночі несуть свою робочу вахту, щоб приблизити день здачі першої черги підприємства.

Хороший розгін дільниця механізації (начальник В. П. Ковальчук) набрала на початку 1986 року. Взявши підвищені зобов'язання на честь XXVII з'їзду КПРС, механізатори, незважаючи на несприятливі погодні умови, успішно виконали план січня нового року. Додатково здійснено робіт на суму більше трьох тисяч карбованців. Заощаджено значну кількість мастил та дизельного палива.

Хороших показників у праці добився колектив скреперистів під керівництвом комуніста М. І. Ткаченка. Щозміни перевиконували норми машиніст бульдозера Т-330 С. Л. Ткаченко, машиніст екскаватора ЕО-3322 А. А. Вольський та М. О. Марков, машиніст бульдозера ДТ-75 А. П. Дементій та багато інших.

А ось у лютому темпи роботи спали. Є ще багато труднощів, що заважають працювати нормально. Дільниця незадовільно підготувалася до роботи в зимовий період. Не все гаразд із побутовими умовами механізаторів. Несвоєчасно нам підвозять пальне та мастило. Дуже погано забезпечують запасними частинами до машин. Часто нас підводять автомобілісти Дніпровської автоколони № 4 (начальник І. Л. Майборода). Не виділяють ту кількість автомобілів, яку замовляємо. А тим часом простоюють потужні ґрунтонавантажувальні машини.

У зв'язку з цим у минулому місяці ми відстали від плану. Механізатори сподіваються, що керівники автоколони № 4 прислухаються до нашого прохання. Матеріали XXVII з'їзду КПРС додали нам сил. Ми можемо виконувати і перевиконувати державний план. Треба тільки забезпечити нормальні умови роботи.

М. ХАРЧЕНКО,
механізатор ШБУ-4, член групи народного контролю.

З досвіду

Виховання майбутнього школяра

Час вступу до школи — найважливіша подія в житті дитини. В цей період перебудовуються звички, спосіб її життя, поведінка. Тому в дитячому садку у вихованців потрібно формувати такі морально-психологічні якості, які стануть у пригоді майбутнім школярам.

У підготовчій групі дитсадка № 34 працює вихователем В. В. Скрипник. Вона вважає, що для успішного навчання в школі потрібно виховати у дітей дисциплінованість, організованість, творчу ініціативу, вміння правильно спланувати свою роботу, доводити розпочату справу до кінця, наполегливість у подоланні труднощів, здатність систематично виконувати посильні обов'язки, уміння доцільно організувати свій вільний час. Валентина Василівна дбає також про те, щоб її вихованці вміли підтримувати дружні стосунки з ровесниками та дорослими, були товариськими, проявляли увагу та співчуття до товаришів, вміли стримувати свої бажання та ін. Виховує культуру поведінки В. В. Скрипник повсякчасно, в усіх видах діяльності: в побуті, у грі, в праці, на заняттях. Ще з молодшої групи вона привчала малят бути охайними, берегти іграшки і книги, класти їх на місце, розмовляти спокійно, доброзичливо, допомогти товаришеві, поділитися іграшкою, бути ввічливим тощо. Щоб діти засвоїли ці правила й керувалися ними, не раз і не два показувала їм, як треба акуратно перегортати книжку, бавитися іграшками, як розкладати їх на полиці.

В. В. Скрипник проводить ігри-заняття, з допомогою яких хлопчики й дівчатка вчаться вести себе на вулиці, в автобусі, в театрі. Вихованці підготовчої групи, де працює Валентина Василівна, звикли до режиму роботи дитячого садка, спокійні, вміють самостійно припинити, попередити неправильну поведінку товариша.

Важливим в організації поведінки дошкільників є вміння самостійно знаходити собі цікаву справу. Цьому допомагає продумане розміщення предметів та іграшок у груповій кімнаті: куточок книги, праці, природи тощо.

Вихователь переконана, що діти, які звикли сумлінно виконувати посильні трудові доручення і відповідально ставитися до своїх обов'язків, значно легше справляються і з труднощами в процесі навчання. Тому вона надає великого значення трудовому вихованню, намагається виробити у дошкільнят звички сумлінно ставитися до будь-якого завдання, наполегливо доводити до кінця може й не зовсім цікаву для них справу.

Готуючи хлопчиків і дівчаток до навчання в школі, Валентина Василівна підтримує тісний зв'язок з батьками. Матері й батьки часто бувають у групі, спостерігають за навчально-виховним процесом.

Трапляється, що Валентині Василівні доводиться «виховувати» й батьків. Ще раз відкрити їм просту істину: перш ніж викривати в сина чи доньки ті або інші негативні риси, звички, подивіться, чи немає їх у вас самих.

Діти, яких Валентина Василівна навчала, виховувала з молодшої групи, у 1981 році пішли до школи. Вони організовані, мають свідому поведінку. Потрапивши у новий колектив, вихованці В. В. Скрипник показали хороші знання і навички, які необхідні для школяра.

І. КЛЯЦЬКА,
старший вихователь дитсадка № 34.

ЗМАГАННЯ — ТВОРЧІСТЬ МАС

Інтерв'ю по телефону

Хліборобський обов'язок

У тракторних бригадах завершуються останні приготування до весняних польових робіт.

Який робочий план на цей період у механізаторів колгоспу імені Карла Маркса? Як буде організовано змагання степовиків? Чи буде щось нове запроваджено у їх роботі? — на ці запитання нашому позаштатному кореспонденту Л. Я. Савіну відповів агроном господарства М. Г. Донець.

Насамперед скажу, що нинішньої весни нам належить обробити і засіяти понад 3500 гектарів орної землі. З них на 1669 гектарах розміститься ранні зернові культури. Отже, вже з цього видно, що обсяг робіт великий і вимагає від хліборобів високого напруження.

Весну зустрічаємо у всеозброєнні. Всі польові роботи передбачаємо провести в стислі строки і високоякісно. Сівбу ранніх зернових, наприклад, плануємо завершити за чотири робочі дні. На цій роботі працюватиме 10 посівних агрегатів.

Значний клин відводиться кукурудзі. Лише на зерно її заплановано посіяти на 580 гектарах. Та із завданням пролетарці справляться. В господарстві є немало досвідчених кукурудзоводів. Крім того, допоможе колективний підряд і широко розгорнуте соціалістичне змагання.

В цьому році хлібороби колгоспу прагнуть виростити по 33 центнери зерна на круг. Щоб одержати запланований урожай, озиму пшеницю на частині площі посіяно за інтенсивною технологією. Господарюють на цій ділянці механізовані ланки, які очолюють Г. Г. Армасара та І. П. Зінько.

Робочим планом передбачено двічі підживити озимину, провести ряд агрозаходів по боротьбі з бур'янами і шкідниками сільськогосподарських культур. У ці дні колгоспники вивозять на поля місцеві добрива.

Словом, трудівники господарства, натхненні матеріалами XXVII з'їзду КПРС, докладуть зусиль, щоб внести гідний вклад у виконання Продовольчої програми країни. Це наш хліборобський обов'язок.

Будуть ранні овочі

У Продовольчій програмі СРСР передбачено великі заходи щодо поліпшення постачання населенню плодоовочевої продукції. З цією метою в колгоспі «Прогрес» позаторік побудовано теплицю площею 1 гектар. Вже в 1985 році тут вирощено непоганий урожай огірків, помідорів та інших овочів.

Старанно трудяться працівники тепличного господарства в першому році дванадцятої п'ятирічки. Розгорнуто боротьбу за те, щоб з кожного квадратного метра закритого грунту зібрати, зокрема, по 12 кілограмів огірків.

Тон в роботі на розпушуванні грунту, заправці його добривами, догляді за сходами ранньої капусти задають Зінаїда Андрушенко, Марія Ніжніченко, Галина Петриченко, Раїса Рєзнік, Зоя Богмат, Галина Шумило.

А. ПОГРІБНИЙ,
завідуючий тепличним господарством.

Попереду орденоносець

Включившись у соціалістичне змагання на честь 116-ї річниці з дня народження В. І. Леніна, водій першого класу ремонтно - транспортного підприємства районного агропромислового об'єднання кавалер ордена Трудового Червоного Прапора М. А. Радченко щозміни добивається високих виробничих показників. На перевезенні органічних добрив у колгоспі «Прапор комунізму» він систематично перекриває завдання на 20—25 процентів. Всього з початку року Микола Артемович перевіз понад 4000 тонн гною, що більше плану.

Микола Артемович — наставник молодих водіїв, громадський автоінспектор. Його нагороджено медаллю «За трудову доблесть».

Є. РАТЕНКО,
економіст.

Перевірка показала

Робітники радгоспів цукрокомбінату і «Шарівський» протягом багатьох років змагаються між собою. Трудове суперництво надихає їх на ударну працю.

Напередодні весняних польових робіт у тракторних бригадах обох господарств відбулися взаємоперевірки готовності техніки до виходу в поле. Суперники по змаганню ретельно перевірили якість ремонту грунтообробного інвентаря, посівних машин, тракторів, комбайнів і одностайно прийшли до висновку, що найкраще підготувалися до польових робіт механізатори Гаївського відділка радгоспу «Шарівський». Цей колектив визнано переможцем соціалістичного змагання серед п'яти тракторних бригад двох господарств.

Слід відзначити, що велика заслуга у цьому степовиків комуніста М. І. Прохача, С. М. Бовта, П. І. Каміченка, С. І. Клюшника, М. М. Дмитриченка та інших.

Багато турбот у механізаторів і в ці дні. Вони швидкими темпами вивозять на поля органічні добрива. На 115—117 процентів щодня виконують норми П. М. Бормат, О. І. Винник.

С. РЯСНИЙ,
керуючий відділком.

Ведуть за собою

В авангарді соціалістичного змагання шоферів автогаража колгоспу імені Кірова ідуть І. Д. Куксенко, М. М. Корня та В. М. Дяков. Вони уміло експлуатують техніку, ефективно використовують робочий час. Тож і мають найкращі показники в праці.

І. Д. Куксенко трудиться у колективі близько двадцяти п'яти років. За цей час добре вивчив професію водія. Визнаний майстер своєї справи. Досконало знає автомобіль ГАЗ-53. Він вчасно проводить ремонт машини, планові технічні обслуговування. І техніка не підводить водія.

Нині І. Д. Куксенко возить комбікорми з заводу до птахокомплексу. Буває так, що на комбікормовому заводі відсутні потрібні корми. Та Іван Дмитрович не повертається у господарство порожньою машиною. Обов'язково завантажиться пшеницею, шебенем або іншими матеріалами.

Поряд з ветераном у трудовому суперництві ідє молодий шофер М. М. Корня. Лише кілька років тому став членом нашого колективу, але вже вийшов у передовики. Кожного року трудівник виборює першість у змаганні водіїв на жнивах. Нещодавно йому вручили новий автомобіль ЗІЛ-130.

Добрим наставником молоді є член КПРС В. М. Дяков. Він навчає молодь вірно використовувати техніку, добиватись значної економії пального. У ветерана навчаються молоді шофери Сергій Курінний, Сергій Стадниченко та інші.

Приклад передовиків наслідують всі трудівники автогаража.

М. СИРОВАТКА.

Наш сучасник

Маминою стежкою

Молочнотоварний комплекс колгоспу імені Леніна видно здалеку. Тваринницьке містечко розташоване чи не на найвищій місцевості Нової Праги. Звідси через колгоспний сад до будинків сільчан протоптано кілька стежок. Однією з них щодня ходить на роботу сім'я Землянських.

Першою з цієї родини проторувала до ферми стежину Валентина Олександрівна. Це було майже 40 років тому.

Працює жінка дояркою. Старанно доглядає худобу, суворо дотримується вимог зоотехнії і розпорядку дня. Тому завжди має високі надої.

— І як тільки Валентина всюди встигає, — розмовляли якось на фермі тваринники. — Дома ж п'ятеро дочок, син.

Жінка на це лише посміхнулася, мовляв, встигаю, бо діти в усьому допомагають.

Дійсно, діти у Валентини Олександрівни роботящі, привчені до будь-якої сільської роботи. Вони раються по домашньому господарству, допомагають матері почистити корів, нагодувати їх.

Кілька років тому на ферму прийшла дочка Оля. Набравши групу нетелей, дівчина сумлінно доглядала їх, в роботі рівнялася на маму, зверталася до неї за порадами.

Нині групи корів, які доглядають Землянські, поруч. Біля обох постійно майорять червоні прапорці, які символізують, що доярки щодня збільшують надої молока.

Хороших результатів добилися в минулому році. Валентина Олександрівна записала на свій рахунок по 4666 кілограмів молока від корови. Це найвищий показник по району. Жінка нагороджена призом «Золотий вінок».

Радує трудовий успіх Землянської - молодшої. Оля вперше подолала тригсячний рубіж по надоях молока.

На цій же фермі працюють ще дві дочки Валентини Олександрівни — Люда і Таня. Вони доглядають телят.

Г. ФІЛАТОВ,
сількор.



Не знімку: Валентина Олександрівна і її дочка Оля.

Перевіряємо виконання зобов'язань

А поле незабаром покличе

В листопаді минулого року в газеті «Ленінський прапор» були опубліковані соціалістичні зобов'язання механізаторів і ремонтників району по достроковій і високоякісній підготовці техніки до вирощування і збирання врожаю у 1986 році. Ними, за почином трудівників Гайворонського району, зокрема, передбачалось до 25 грудня 1985 року поставити на лінійку готовності грунтообробні і посівні машини, до 1 березня цього року забезпечити готовність тракторного парку не менше, як 96 процентів.

Згаданий строк минув. Як же виконано взяті зобов'язання?

Взаємоперевірки, які проведено в усіх колгоспах і радгоспах району, показали, що в більшості тракторних бригад у всеозброєнні підготувалися до весняних польових робіт. Найкращий стан справ у колгоспах «Ленінським шляхом», «Росія», радгоспі-технікумі.

На жаль, в ряді господарств не виконали соціалістичних зобов'язань. Так, у колгоспах «Маяк», «Прогрес» до роботи в полі готові тільки 80 процентів тракторів, а в колгоспі «Прапор комунізму» цей показник ще нижчий.

Прикрим є той факт, що в колгоспах імені Фрунзе, імені Кірова, «Прогрес», «Маяк» до цього часу не завершено ремонт культиваторів, зчіпок, плугів, сівалок та інших машин.

У окремих господарствах вкрай незадовільно готують до польових робіт агрегати, які застосовуються при вирощуванні культур за індустріальною технологією, зернозбиральні і спеціальні комбайни, машини по боротьбі з хворобами і шкідниками сільськогосподарських культур. Це стосується колгоспів імені Димитрова, «Маяк», «Червоний прапор», імені Володимира Ульянова, «Заповіт Леніна», імені Карла Маркса, радгоспу імені Гагаріна.

У результаті відсутності належного контролю з боку спеціалістів у згаданих господарствах низька якість підготовки техніки. Регулювальні площадки для технологічної наладки машин не підготовлені.

У колгоспах імені Володимира Ульянова, «Прапор комунізму», «Україна», «Прогрес» відсутні акти прийому техніки з ремонту. А в колгоспах імені Енгельса, імені Кірова підсумки соціалістичного змагання між бригадами не підбивали, моральні і матеріальні стимули не застосовували.

У ряді господарств до цього часу не проведено комплектування тракторних бригад кадрами. Наприклад, у колгоспі імені Шевченка не вистачає 30 механізаторів. Проте про поповнення хліборобських рядів тут не дбають.

Керівники колгоспів «Прапор комунізму», імені Димитрова, «Заповіт Леніна», імені Володимира Ульянова, імені Енгельса не потурбувалися про створення ланок по технічному обслуговуванню.

Керівникам господарств, спеціалістам за час, що залишився до виходу в поле, необхідно вжити рішучих заходів, щоб виправити становище.

Рейдова бригада:
В. ТКАЧЕНКО — завідуючий майстернею радгоспу - технікуму, **О. АРТЕМОВ** — головний агроном колгоспу «Перемога», **В. БЕСАРАБ** — механізатор кінзаводу, **Л. ЗАБЛОЦЬКИЙ** — голова комітету профспілки колгоспу імені Калініна, **В. КАЛАШНИКОВ** — інспектор держтехнагляду районного агропромислового об'єднання.



ВОНИ БУДУТЬ МЕХАНІЗАТОРАМИ

Вінницька область. Справжньою кузнею механізаторських кадрів став обласний навчально-курсовий комбінат, який діє в ремонтному спеціалізованому підприємстві в Літині. Майже 80 процентів сьогоднішніх трактористів-машиністів району — випускники курсів. Для їх навчання підібрано кваліфікованих викладачів, добре підготовлено приміщення, виділено підручники, наочне приладдя і необхідну техніку.

На знімку: заняття з тракторної справи. Відповідає володимир **Головащенко** з колгоспу імені XXII з'їзду КПРС Літинського району.

Фото **О. Гордієвича.** (Фотохроніка РАТАУ).

Активізувати діяльність домових комітетів

Нещодавно в газеті «Известия» я прочитав статтю «Там, де ми живемо». В ній ішла мова про велику виховну роботу громадських організацій, що існують при будинках ЖЕКів у Тбілісі. Вирішив дізнатися, як ведеться ця робота в Олександрії.

У нашому місті понад 700 ентузіастів, активістів, що працюють в дільничних та домових комітетах на громадських засадах. Вони можуть подати житловим організаціям велику допомогу у проведенні виховної роботи серед квартиронаймачів по збереженню житла, раціональному витрачанню електроенергії, дотриманню правил соціалістичного співжиття, благоустрою, організації на подвір'ях будинків дозвілля і культурного відпочинку дітей та ін.

Адміністрація ЖЕК № 1 управління житлово-комунального господарства об'єднання «Олександріявугілля» постійно підтримує діловий зв'язок з керівниками квартальних комітетів, періодично проводить наради з ними, допомагає в роботі. І громадські організації тут діють активно, беруть участь у соціалістичному змаганні за право називатися «Будинками зразкового порядку і культури». В минулому році таке почесне звання присвоєно будинкам № 44 по вулиці Червоноармійській, № 32 по вулиці Калініна, № 3 по вулиці Тельмана. Старанно працюють голови домових комітетів П. Є. Курбатов, М. А. Хороленко, Я. А. Османов, Б. Ф. Головко, Л. Ю. Завгородна, І. Я. Каплун, Н. І. Марченко.

Певну роботу проводять громадські самодіяльні організації і в ЖЕКах №№ 2 та 3 управління житлово-комунального господарства. Зокрема, в ЖЕК № 2 утворено два дільничні комітети, в яких працюють досвідчені організатори В. А. Холохоленко та А. Х. Чабан. Вони організували соціалістичне змагання між будинковими комітетами і квартиронаймачами. Кращі активісти ЖЕКа — Ф. П. Босенко, К. М. Стеблина, А. М. Кришань, Е. В. Черниш, А. Н. Баранов, А. Ф. Щитова та багато інших.

Розроблено графік проведення звітів перед виборцями, виборів і довиборів у члени комітетів замість вибулих, складено плани роботи дільничних комітетів.

У ЖЕК № 3 в минулому році змагалися між собою дільничний комітет, що об'єднує 23 багатоповерхових будинки, і квартальний, що об'єднує 48 одноповерхових, де головами Ю. К. Лавінюков та І. С. Самохвалов. Успіхів добився комітет, очолюваний Ю. К. Лавінюковим.

Керівники ЖЕКу та голови дільничних комітетів провели дві наради з активістами.

Часто ще трапляються випадки, коли начальники дільниць та головні інженери невчасно реагують на пропозиції голів і членів комітетів по усуненню в квартирах різних неполадків, чим породжують повторні скарги, знижують авторитет громадських керівників.

Кілька років тому непогано працювали дільничний та домові комітети в ЖЕК № 1 міськвиконкому. Тоді дільничний комітет очолював Я. Г. Кац. Тодішній начальник ЖЕК О. І. Пилипенко; головний інженер В. І. Клішанець спрямовували роботу громадських організацій. Та, на жаль, після зміни керівників робота комітету поступово затухла. Сучасна адміністрація не приділяє цьому питанню належної уваги. Це призвело до того, що значна частина існуючих домових комітетів роботу занедбала. Тут не організоване соціалістичне змагання, не присвоюється звання «Будинок зразкового порядку і культури», не проводяться наради та навчання з головами домових комітетів, не поширюється кращий досвід роботи.

Цікавився я й роботою дільничного комітету при ЖЕК № 2 міськвиконкому. Обраний він у 1980 році. Очолив комітет І. О. Долгов. У 1983 році цей орган звітував про свою роботу. Тоді ж утворено чотири комісії, складено план роботи і проведено одне засідання комітету. А більш ніяка робота не проводилася. Та це не тривожило ні адміністрацію, ні партійну організацію ЖЕКу, хоч комуніст Долгов перебуває тут на партійному обліку.

Незадовільно проводиться організаційна робота з боку дільничного комітету серед домових та вуличних комітетів і в ЖКК тресту «Олександріяважбуд», хоч в обох конторах є багато активістів, які добросовісно виконують свої громадські доручення. Ці ЖЕКи недавно очолили нові керівники О. І. Боліщий та С. П. Клейменов. Хочеться вірити, що вони виправлять недоліки, допущені їх попередниками. Секретарі первинних партійних організацій також повинні допомагати комітетам у виховній і роз'яснювальній роботі серед квартиронаймачів, заслуховувати звіти про їх роботу.

Працівникам ЖЕКів, громадським організаціям слід докорінно поліпшити роботу серед квартиронаймачів.

П. ДМИТРІЄВ,
позаштатний кореспондент газети «Ленінський прапор».

Шановні товариші!

В кінці березня 1986 року на сесії міської Ради народних депутатів буде обговорюватись звіт відділу внутрішніх справ міськвиконкому про роботу по забезпеченню охорони соціалістичної власності і громадського порядку.

З метою вивчення громадської думки по суті обговорюваного питання, вироблення конкретних заходів, спрямованих на поліпшення роботи відділу внутрішніх справ, виконавчий комітет міської Ради народних депутатів просить відповісти на ряд питань, запропонованих нашою анкетою. Ваші зауваження і пропозиції будуть враховані при підготовці проекту рішення міської Ради.

1. Ваше прізвище, ім'я, по батькові, вік, місце роботи і посада, домашня адреса. В якому органі громадської самодіяльності населення працюєте?

2. Які, на Вашу думку, позитивні зрушення сталися в роботі відділу внутрішніх справ по охороні соціалістичної власності і громадського порядку за останні роки?

3. Які порушення соціалістичної законності і громадського порядку Вас найбільше турбують?

4. Яка Ваша думка про роботу громадського пункту охорони порядку мікрорайону та пропозиції щодо поліпшення його діяльності.

5. Які, на Ваш погляд, заходи сприяли б запобіганню правопорушень серед неповнолітніх?

6. Чи доводилось Вам припиняти порушення громадського порядку, за яких обставин?

7. Як часто доводиться Вам звертатись до працівників міліції, і зокрема до дільничного інспектора, з яких питань? Наскільки оперативно вони вирішуються?

8. В чому Ви вбачаєте обов'язки населення по сприянню органам міліції?

9. Який Ваш особистий вклад у боротьбу за присвоєння будинку, двору, вулиці звання зразкового?

10. Чи відвідуєте Ви сходи громадян за місцем проживання? Ваші пропозиції щодо їх організації і проведення?

11. Ваші пропозиції щодо поліпшення діяльності відділу внутрішніх справ.

Чекаємо Ваших листів на адресу: пр. Леніна, 59, міськвиконком, кімната № 9.

Виконком міської Ради народних депутатів.

Редактор М. НОВИКОВ.

Оголошення, довідки

ОЛЕКСАНДРІЙСЬКЕ МІСЬКЕ ВІДДІЛЕННЯ БЮРО ПО ПРАЦЕВЛАШТУВАННЮ НАСЕЛЕННЯ ЗАПРОШУЄ НА РОБОТУ

по замовленню № 9:

заступника головного інженера по ремонту: спеціальність за освітою — котлобудівництво, теплові електричні станції,

начальника турбінного цеху — інженера теплоенергетика,

начальника хімічного цеху: спеціальність за освітою—технологія живильної води і палива,

начальника зміни станції: спеціальність за освітою електричні станції,

машиністів котлів,

машиністів турбін,

чергових слюсарів котельного цеху,

мотористів паливоподачі,

вантажників вугілля,

чергових електрослюсарів у електроцех,

апаратників хімводоочищення,

токарів механічного цеху,

чергових слюсарів паливоподачі,

прибиральниць виробничих приміщень,

начальників змін електроцеху,

мулярів,

штукатурів,

теслярів,

малярів,

покрівельника,

електрогазозварювальника,

різноробочих.

Особи, які не мають відповідної спеціальності, можуть набути її в учбово-курсовому комбінаті підприємства. Робітники забезпечуються безплатно паливом, спецодягом. Проїзд на роботу та в зворотному напрямку за рахунок підприємства.

За довідками звертатися у відділення бюро по працевлаштуванню на адресу: 317900, м. Олександрія, вул. Шевченка, 91.

АДМІНІСТРАЦІЯ.

ОЛЕКСАНДРІЙСЬКОМУ РАЙЕНЕРГОУПРАВЛІННЮ ТЕРМІНОВО ПОТРІБНІ НА ПОСТІЙНУ РОБОТУ:

ізолювальники на термоізоляції. Заробітна плата 180—280 крб.,

вогнетривники. Заробітна плата 200—280 крб.,

електрогазозварювальники, газорізальники для роботи на котлах теплоелектростанцій. Заробітна плата 200—300 крб.,

слюсарі по налагодженню технологічного пилоловлюючого і теплового обладнання. Заробітна плата 180—280 крб.,

муляри. Заробітна плата 190—200 крб.,

бетонники. Заробітна плата 190—200 крб.,

теслярі. Заробітна плата 190—200 крб.,

робітники будівельних професій. Середня заробітна плата 190—200 крб.,

майстер будівельно-монтажної дільниці. Оклад 155 крб.

Молодим робітникам надається гуртожиток, сімейні беруться на чергу на одержання житлової площі.

Доставка на роботу і в зворотному напрямку орендованими автобусами.

За довідками звертатися у бюро по працевлаштуванню населення на адресу: 317900, м. Олександрія, вул. Шевченка, 91 та у відділ кадрів райенергоуправління. Телефон 59-63-13.

Їхати автобусами «А» і «Б» до зупинки «Октябрський» і № 12 до РЕУ.

АДМІНІСТРАЦІЯ.

Адміністрація, партійна, профспілкова організації виробничого об'єднання «Олександріявугілля» висловлюють співчуття заступнику головного бухгалтера Житній Олександрі Іванівні з приводу смерті її матері

МАРФИ АНДРІЇВНИ.

Колектив учителів і учнів Новопразької середньої школи висловлює глибоке співчуття вчителю Промітному Василю Івановичу з приводу передчасної смерті його сина АНАТОЛІЯ.

Адміністрація, партійна, профспілкова та комсомольська організації тресту «Олександріяважбуд» висловлюють глибоке співчуття старшому інженеру технічного відділу Груші Олександрі Василівні з приводу смерті її батька

ГЕРГЕЛЯ ВАСИЛЯ ТРОХИМОВИЧА.

«ЛЕНИНСКОЕ ЗНАМЯ» — орган Александрийских городского и районного комитетов Компартии Украины, городского и районного Советов народных депутатов Кировоградской области (выходит на украинском языке).

АДРЕСА РЕДАКЦІЇ: 317900, м. Олександрія, вул. Шевченка, 74.

ТЕЛЕФОНИ: редактора — 2-23-45, відділів: партійного життя — 2-24-33, промисловості—2-36 63, сільського господарства—2-27-93, відповідального секретаря — 2-35-63, відділу листів — 2-01-43, приймальні — 2-22-32, бухгалтера — 2-27-93.

Спосіб друку високий. Газету виготовили поліграфісти: лінотиліст В. І. Столбаненко, складачі В. Є. Приходько, М. Г. Матюшенко, друкар О. Д. Кучеренко.

Олександрійська міська друкарня Кіровоградського облуправління у справах видавництв, поліграфії і книжкової торгівлі, м. Олександрія, вул. Шевченка, 81.
Індекс 62065. Телефони: 2-31-35, 2-34-70. Тираж 28114. Зам. № 1949.

ПРОЛЕТАРІ ВСІХ КРАЇН, ЄДНАЙТЕСЯ!

ГАЗЕТА НАГОРОДЖЕНА ПОЧЕСНОЮ ГРАМОТОЮ ПРЕЗИДІЇ ВЕРХОВНОЇ РАДИ УРСР

Ленінський ПРАПОР

Березень
7
П'ятниця
1986
№ 39 (10347)
Ціна 3 коп.
Газета виходить у вівторок, середу, п'ятницю, суботу.

ОРГАН ОЛЕКСАНДРІЙСЬКИХ МІСЬКОГО ТА РАЙОННОГО КОМІТЕТІВ КОМПАРТІЇ УКРАЇНИ, МІСЬКОЇ ТА РАЙОННОЇ РАД НАРОДНИХ ДЕПУТАТІВ КІРОВОГРАДСЬКОЇ ОБЛАСТІ

ГАЗЕТА ВИДАЄТЬСЯ З 26 БЕРЕЗНЯ 1919 РОКУ

На XXVII з'їзді Комуністичної партії Радянського Союзу

У другій половині дня 4 березня і на ранковому засіданні 5 березня на XXVII з'їзді КПРС продовжувалось обговорення доповіді про Основні напрями економічного і соціального розвитку країни. Делегати, визначаючи стратегію руху суспільства вперед на відповідальному етапі комуністичного будівництва, по-діловому, вимогливо обговорювали найважливіші питання партійного, державного і суспільного життя, головні напрями якісного перетворення всіх галузей народного господарства, підвищення добробуту, поліпшення умов праці і побуту радянських людей.

Як відзначалося на з'їзді, інтереси соціального і економічного розвитку вимагають серйозних змін в умовах, характері і змісті праці. Серед різноманітних запитів членів суспільства потреба у змістовній, творчій праці все більше висувається на перший план.

Принципового значення у дванадцятій п'ятирічці і на перспективу надається задоволенню зростаючого платоспроможного попиту населення. Сьогодні це — одне з актуальних завдань. З його вирішенням безпосередньо пов'язано зміцнення матеріальних стимулів до праці, раціональне використання вільного часу, настрій людей. У короткі строки треба буде створити сучасну високорозвинуту сферу послуг, що охоплює побут, відпочинок, туризм, дозвілля людей. Здійснення цих завдань ще більше зміцнить соціалістичний спосіб життя, в якому матеріальне благополуччя органічно поєднується з високою духовною культурою, всемірним зростанням творчої активності трудящих.

Про досвід Бауського районного комбінату побутового обслуговування населення (Латвійська РСР) розповів його директор Н. Д. Дзеніс.

Від імені всіх будівельників БАМу гаряче підтримала взятий партією курс на прискорений розвиток Далекого Сходу, наближення господарського освоєння зони Байкало-Амурської залізничної магістралі муляр - монтажниця тресту «ЦентроБАМстрой» Амурської області Г. С. Костенко. Вона з гордістю заявила, що її, як і тисячі інших молодих людей, покликала на сибірську будову робітнича совість, бажання взяти особисту участь у великій справі. Делегат відзначила також, що бригадний підряд впроваджується на будові повільно. Викликає занепокоєння і відставання на БАМі із здачею житла й об'єктів культурно-побутового призначення, що стало основною причиною плинності кадрів.

4 березня в дебатах виступили також П. В. Попов — перший секретар Алтайського крайкому КПРС, Б. Є. Патон — президент Академії наук УРСР, директор Інституту електрозварювання імені Є. О. Патона, перший секретар Дагестанського обкому КПРС М. Ю. Юсупов, директор Інституту загальної генетики імені М. І. Вавилова Академії наук СРСР О. О. Созинов.

З'їзд вітали зарубіжні гості: заступник Генерального секретаря Партії арабського соціалістичного відродження Сирії А. аль-Ахмар, Генеральний секретар ЦК Народно-революційної партії Кампучії, Голова Державної Ради Народної Республіки Кампучії Хенг Самрін, Генеральний секретар Компартії Аргентіни А. Фава, Голова Секретаріату ЦК Компартії Японії М. Канеко, Голова Всесвітньої федерації профспілок Ш. Гашпар, Генеральний секретар ЦК Компартії Ізраїлю М. Вільнер, Генеральний секретар ЦК Сірійської компартії Х. Багдаш, Генеральний секретар Компартії Канади У. Каштан.

Делегатів і гостей з'їзду вітали представники Збройних Сил СРСР.

Карбованим кроком під бойовими прапорами вступають у зал Кремлівського Палацу з'їздів колони воїнів — представники всіх видів Збройних Сил і родів військ.

Праворуч і ліворуч від президії завмирають у караулі суворовці і нахімовці. Попереду них — шеренга Героїв Радянського Союзу. Пліч-о-пліч з ветеранами Великої Вітчизняної війни стоять спадкоємці їх ратної слави: космонавти, молоді воїни-інтернаціоналісти, герої нинішніх днів.

«Слухайте всі!» — сповіщають фанфари. Під склепінням палацу урочисто звучать слова військового привітання, яке виголосив командир танкової дивізії генерал-майор В. С. Михайлов.

Висока оцінка ратної праці радянських воїнів, дана в Політичній доповіді Центрального Комітету КПРС, говориться в привітанні, викликала в наших серцях гарячу вдячність рідній партії, прагнення з ще більшою відповідальністю і самовідданістю виконувати свій священний обов'язок по захисту мирної, творчої праці радянських людей. Представники Збройних Сил СРСР запевнили делегатів з'їзду, весь радянський народ у тому, що радянські воїни завжди готові разом з воїнами братніх армій країн соціалістичної співдружності дати нищівну відсіч будь-якому агресорові.

Делегати і гості з'їзду встають і влаштовують бурхливу овацію героїчним захисникам завоювань соціалізму.

На ранковому засіданні з'їзду 5 березня було завершено обговорення доповіді про Основні напрями розвитку країни.

Делегатів з'їзду вітав Генеральний секретар Компартії Великобританії Г. Макленнан.

* * *

З'їзд одноголосно прийняв постанову, в якій затвердив Основні напрями економічного і соціального розвитку СРСР на 1986—1990 роки і на період до 2000 року.

Делегати одноголосно прийняли також постанову щодо листів трудящих і апеляцій, адресованих з'їздові.

У другій половині дня з'їзд перейшов до розгляду наступного питання порядку денного — виборів центральних органів партії.

ЗАКЛЮЧНЕ ЗАСІДАННЯ

6 березня в Кремлівському Палаці з'їздів відбулося заключне засідання XXVII з'їзду Комуністичної партії Радянського Союзу.

На початку засідання було оголошено результати виборів центральних органів партії.

Під час перерви в роботі з'їзду відбувся перший Пленум Центрального Комітету КПРС, обраного XXVII з'їздом Комуністичної партії Радянського Союзу.

На засіданні з'їзду, яке відновилося, М. С. Горбачов повідомив про підсумки Пленуму ЦК КПРС.

Генеральним секретарем ЦК КПРС одноголосно обрано товариша Горбачова М. С. Це повідомлення делегати зустрічають тривалими оплесками.

М. С. Горбачов під оплески оголосив склад Політбюро і Секретаріату ЦК КПРС, обраних на Пленумі ЦК КПРС.

Із заключним словом виступив М. С. Горбачов.

XXVII з'їзд завершує свою роботу, сказав він. Справа історії дати об'єктивну оцінку його значення. Але вже сьогодні можна сказати: з'їзд пройшов в атмосфері партійної принциповості і єдності, вимогливості і більшовицької правди, відкритого виявлення недоліків і упущень, глибокого аналізу внутрішніх і зовнішніх умов розвитку нашого суспільства. Все це, товариші, в дусі кращих партійних традицій, в дусі більшовизму.

Більше шести десятиріч тому, завершуючи дискусію на Політичний звіт ЦК РКП(б) на XI з'їзді, В. І. Ленін висловив думку принципової ваги: «Всі революційні партії, які до цього часу гинули, — гинули від того, що зазнавалися і не вміли бачити, в чому їх сила, і боялися говорити про свої слабості. А ми не загинемо, тому що не боїмося говорити про свої слабості, і навчимося переборювати слабості».

Саме так, по-ленінському, ми діяли на нашому з'їзді, саме так ми діятимемо й далі!

З'їзд відповів на корінні питання, які життя поставило перед партією, перед суспільством, озброїв кожного комуніста, кожну радянську людину ясним баченням наступних завдань. Він показав, наскільки правильно ми зробили, висунувши на квітневому Пленумі концепцію соціально - економічного прискорення. Ідея прискорення пронизувала всю нашу передз'їздівську діяльність, вона була в центрі уваги з'їзду, знайшла своє втілення в Політичній доповіді ЦК, новій редакції Програми партії і змінах в її Статуті, Основних напрямах економічного і соціального розвитку країни на дванадцяту п'ятирічку і до 2000 року. Ці документи повністю підтримали і схвалили делегати з'їзду.

Прийнята і затверджена генеральна лінія внутрішньої і зовнішньої політики партії — лінія на прискорення соціально - економічного розвитку країни, зміцнення миру на Землі — головний політичний підсумок XXVII з'їзду КПРС.

Ми розуміємо, сказав далі М. С. Горбачов, яку високу відповідальність перед історією бере на себе КПРС, яку величезну ношу вона приймає, висуваючи стратегію прискорення. Але ми переконані в насущній необхідності саме такої стратегії. Ми впевнені в її реальності.

Найважливіше тепер перетворити енергію задумів в енергію конкретних дій.

В кінцевому підсумку успіх всієї нашої боротьби за втілення в життя генеральної лінії XXVII з'їзду партії визначатиметься свідомою участю найширших народних мас у комуністичному будівництві. Все залежить від нас, товариші. Настав час енергійних і згуртованих дій. Партія закликає кожного комуніста, кожну радянську людину активно включитися у велику роботу по здійсненню наших планів, по вдосконаленню радянського суспільства, по оновленню рідного соціалістичного дому.

З'їзд, підкреслив М. С. Горбачов, знову переконливо показав нерозривність соціалізму і миру, миру і творення.

Радянський Союз діє і діятиме на світовій арені серйозно і відкрито, активно і чесно. Наказ про збереження миру, приборкання гонки озброєнь сильно і пристрасно прозвучав у виступах делегатів нашого з'їзду. Цього наказу партія буде дотримувати неухильно.

Наш з'їзд показав, що на нинішньому, переломному етапі суспільного розвитку ленінська партія перебуває на висоті історичних завдань. З цієї трибуни від імені делегатів, які представляють всю нашу партію, хочу сказати: ми, комуністи, дорожимо довір'ям робітничого класу, селянства, інтелігенції, всіх радянських людей. Для нас вище всього інтереси народу, Вітчизни, соціалізму і миру. Ми не пошкодуємо ні сил, ні енергії, щоб втілити в життя рішення XXVII з'їзду Комуністичної партії Радянського Союзу.

М. С. Горбачов оголошує XXVII з'їзд Комуністичної партії Радянського Союзу закритим.

Делегати і гості з великим піднесенням виконують партійний гімн «Інтернаціонал».

(ТАРС).

Пленум ЦК КПРС

6 березня 1986 року відбувся Пленум Центрального Комітету КПРС, обраного XXVII з'їздом Комуністичної партії Радянського Союзу.

Пленум одноголосно обрав товариша Горбачова М. С. Генеральним секретарем ЦК КПРС.

Пленум обрав Політбюро ЦК КПРС в такому складі:

Члени Політбюро товариші Горбачов М. С., Алієв Г. А., Воротников В. І. Громико А. А., Зайков Л. М., Кунаєв Д. А., Лигачов Є. К., Рижков М. І., Соломенцев М. С., Чебриков В. М., Шеварднадзе Е. А., Щербицький В. В.

Кандидати в члени Політбюро товариші Демічев П. Н., Долгих В. І., Єльцин Б. М., Слюньков М. М., Соколов С. Л., Соловйов Ю. П., Тализін М. В.

Секретарями ЦК КПРС обрані товариші Горбачов М. С. — Генеральний секретар, Бірюкова О. П., Добринін А. Ф., Долгих В. І., Зайков Л. М., Зимянін М. В., Лигачов Є. К., Медведєв В. А., Никонов В. П., Разумовський Г. П., Яковлєв О. М.

Пленум затвердив головою Комітету Партійного Контролю при ЦК КПРС товариша Соломенцева М. С.

* * *

Центральна Ревізійна Комісія обрала своїм головою товариша Капітонова І. В.

(ТАРС).

Розповіді про комуністів

Кранобудівник Микола Кашпуровський

ЛЮДИ, яким довіряєш з першого погляду, з першого потиску рук. Поряд з ними і почуваєш себе впевнено і твердо, бо знаєш не підведе людина, у тяжкі хвилини підставить плече, допоможе. Про таких кажуть: з ними і в розвідку не страшно йти.

Миколі Васильовичу Кашпуровському — електрозварювальнику кранового цеху заводу підйомно - транспортного устаткування притаманні саме такі риси характеру. У нього, як стверджують товариші, ясний розум, золоті руки, добре серце. Спеціаліст високого класу, він уже 26 років трудиться на одному підприємстві, разом з товаришами споруджує складні підйомні машини.

Керівники цеху, характеризуючи ділові якості робітника, підкреслюють, що Микола Васильович показав себе дисциплінованим, сумлінним трудівником, який любить і знає свою професію. Та за цими скупими словами розкривається велике творче поле багатолітньої самовідданої праці гвардійця робітничого класу — неспокійного, наполегливого, ініціативного. Судіть самі. Завдання XI п'ятирічки Микола Васильович реалізував достроково — до 68-ї річниці Великого Жовтня. Щодня виконує норми виробітку на 105—112 процентів. Робітник має особисте клеймо якості. Його робота — на рівні сучасних вимог.

А ще М. В. Кашпуровський людина творча і винахідлива. За минулий рік подав і впровадив у виробництво 5 раціоналізаторських пропозицій, економічний ефект яких близько двох тисяч карбованців. За рахунок цього зекономлено 90 кілограмів електродів, 160 кіловат-годин електроенергії, 5 кілограмів зварювального дроту. До того ж продуктивність праці підвищилась у порівнянні із завданням ще на 1,3 процента.

Та головне, мабуть, в тому, що особистий приклад новатора і комуніста вчить товаришів бути справжніми господарями підприємства, дбати про дальше підвищення темпів і ефективності економічного розвитку на базі прискорення науково-технічного прогресу та технічного переозброєння.

Особлива віха у трудовому житті Миколи Васильовича — XXVII з'їзд КПРС. Цю знаменну подію комуніст зустрів вагомими трудовими дарунками.

Виробничі успіхи, як і все у житті, не приходять самі. Щоб їх добиватися, треба багато вміти і знати. Отож доводиться постійно підвищувати майстерність, оволодівати передовим досвідом. Микола Васильович опанував метод зварювання під шаром флюсу у середовищі вуглекислого газу, освоїв суміжну професію слюсаря-складальника.

Багатий виробничий досвід комуніст - наставник передає молодим робітникам. Його школу пройшли більше десяти виробничників. Усі вони стали відмінними електрозварювальниками.

Шана і нагороди поряд з працею йдуть. Не обійшли вони і Миколу Васильовича. За високі виробничі показники у VIII і IX п'ятирічках його відзначають високими урядовими нагородами — орденами Жовтневої Революції та Трудового Червоного Прапора. Він ударник комуністичної праці, занесений до трудової Книги пошани, ветеран праці підприємства.

Та діяльність робітника далеко не обмежується самовідданою працею. Як комуніст, Микола Васильович бере активну участь в громадському житті. Його обрано членом парткому заводу і членом партбюро кранового цеху, головою цехової групи народного контролю. До всього ж він пропагандист. Чи незабагато це для одної людини? Не будемо стверджувати. Скажемо тільки, що Микола Васильович усі партійні і громадські доручення, як і основну роботу, виконує сумлінно і чесно, як і належить комуністові.

А. САМОСІН,
позаштатний кореспондент.

Кращий за професією

Біля контори Олександрійського елеватора на Дошці пошани вміщено портрети передовиків виробництва. Є тут і фото Д. І. Коваленка.

Данило Іванович — трудолюбива людина. Працює він вальцювальником. В роботу закоханий, знає її до тонкощів. Тому й справедливо його називають у колективі майстром своєї справи. Змінні завдання систематично виконує не менше як на 115 процентів.

У соціалістичному змаганні Данило Іванович завжди виступає застрільником. Торік, наприклад, його визнано кращим за професією.

Не цурається ударник комуністичної праці Д. І. Коваленко і громадських доручень. Як позаштатний інспектор по техніці безпеки, стежить за нормальною роботою вальцювальних верстатів, за справністю інструменту. Сумлінно виконує трудівник обов'язки члена



комітету профспілки підприємства.

Поважають колеги по роботі Данила Івановича за чесну працю та щиру вдачу.

П. МУСУЛЕГА,
ветеран праці.

На знімку: Д. І. КОВАЛЕНКО.

Творчий конкурс

На ремонтно-механічному заводі «Укрремтресту» відбувся конкурс професійної майстерності серед молодих верстатників міста, присвячений XXVII з'їзду КПРС. У творчому змаганні взяли участь токарі заводів: електромеханічного, рудоремонтного, «Автоштамп», підйомно-транспортного устаткування, профтехучилища № 1, а також господарі.

Конкурс проводився серед верстатників двох категорій: токарів, які мають стаж по даній професії до одного року, і токарів, які мають його більше.

Змагання проходило в два тури: перший — перевірка теоретичних знань, другий — демонстрація практичних навичок.

Переможцем серед молодих токарів першої групи вийшов Петро Яциків з ремонтно - механічного заводу «Укрремтресту». У другій групі перемога дісталася Юрію Можарі з заводу «Автоштамп».

Журі конкурсу відзначило добру професійну підготовленість верстатників заводу підйомно - транспортного устаткування та СПТУ № 1.

В. ОЛЕСІН.

Сестри ведуть перед

На третій молочнотоварній фермі колгоспу імені Калініна багато років працюють доярками сестри Євдокія Захарівна Редька і Марія Захарівна Омеляненко. Вони досконало знають прийоми роботи, суворо дотримуються вимог зоотехнії.

Ветерани фарми Є. З. Редька і М. З. Омеляненко щорічно ведуть перед у соціалістичному змаганні не лише серед доярок свого колективу, а й серед тваринників господарства. В минулому році сестри вийшли переможцями трудового суперництва і нагороджені грамотами правління.

Підвищені соціалістичні зобов'язання брали Євдокія Захарівна і Марія Захарівна на честь XXVII з'їзду КПРС. Слова свого вони дотримали — із завданням двох місяців по виробництву молока справились на 101 процент.

У ці дні Євдокія Захарівна одержує від кожної корови по 9 кілограмів молока, а надої по групі корів Марії Захарівни перевищують 10 кілограмів на добу.

Т. БРАТЧЕНКО,
колгоспник.

Інтерв'ю з відстаючими

Надої підвищились

Радгосп імені Гагаріна з року в рік відстає з виробництвом молока. Нині справи на тваринницьких фермах господарства дещо поліпшились. Наш кореспондент звернувся до головного зоотехніка радгоспу М. М. Антоненка і попросив розповісти, як проходить зимівля великої рогатої худоби.

Трудівники молочнотоварних ферм господарства надоюють по 5,2 кілограма молока від кожної корови. Показник, звичайно, невисокий, але це на кілограм більше, ніж мали на цю дату торік. Підвищення продуктивності праці досягли за рахунок кращої організації виробничих процесів на фермах.

Раніше нас підводив комплекс великої рогатої худоби, на якому утримується найбільша кількість корів. Тут порушувались вимоги санітарії та зоотехнії, на низькому рівні була трудова дисципліна. В цьому році колектив вийшов з прориву. Тварин почали годувати чотири рази на добу.

Вранці скотарі Сергій Коваленко та Вячеслав Заболотний годують корів. А вдень цю відповідальну роботу виконують механізатори Іван Ладиченко та Микола Грицаєнко. Вони завозять у корпуси силос, солому і кормороздавачами наповнюють годівниці. І доярки комплексу трудяться з вогником. Вони старанно виконують вимоги зоотехнії та санітарії.

Найпродуктивніше працюють тваринники третьої молочнотоварної ферми, де завідуючою Юлія Бульба. Від кожної корови тут з початку року надоєно по 380 кілограмів молока. Заспівувачем соціалістичного змагання у колективі виступає досвідчена доярка Марія Гетьманець. Добре працюють також Наталія Даниленко, Надія Іщенко, Ніна Губа та інші.

Проте ще низькі виробничі показники мають тваринники першої молочнотоварної ферми, якою завідує Валентина Дубовик. Тут трапляються випадки порушення режиму годівлі тварин.

Доярки Валентина Луценко та Любов Гекало працюють вкрай незадовільно. За січень, наприклад, вони надоїли лише по 100 кілограмів молока від кожної корови. А їх колеги, чесні і трудолюбиві доярки, чомусь миряться з таким становищем, не вживають заходів для підтягування відстаючих.

Для того, щоб підвищити ефективність праці тваринників, передбачаємо організувати роботу на фермах за методом бригадного підряду. Нині у колективах доярок та скотарів, кормовиробничників проводиться відповідна роз'яснювальна робота.

Ради за роботою

Фронтовики, надіньте ордени!

Так називався вечір, проведений в Мартоіванівському сільському будинку культури. Він був присвячений вшануванню земляків — ветеранів Великої Вітчизняної війни.

Голова виконкому Звенигородської сільської Ради народних депутатів В. І. Ананьєв вручив урядові нагороди 14 учасникам Великої Вітчизняної війни.

Односельчани тепло поздоровили нагороджених, колишніх воїнів, нині пенсіонерів І. В. Дякова, Г. М. Федоренка, вчителя початкової військової підготовки Мартоіванівської середньої школи М. Ф. Біляєва.

Аматори подарували колишнім воїнам їх улюблені музичні твори.

Кінолекторій

У будинку культури селища Димитрове з ініціативи виконкому селищної Ради відбувся кінолекторій на тему «Тверезість — норма нашого життя». Лікар міської лікарні № 2 Г. В. Валькова прочитала лекцію «Про шкідливість алкоголю». Потім демонструвався хронікально-документальний фільм «Пияцтву—всенародний осуд».

Гнівний осуд

У червоному кутку розрізу «Морозівський» відбувся сход громадян селища Пантаївки. З доповіддю про хід виконання постанови партії і уряду з питань посилення боротьби проти пияцтва і алкоголізму, викоренення самогоноваріння в Олександрії виступив заступник прокурора міста В. Я. Чекан. Дільничний інспектор міськвідділу внутрішніх справ О. Г. Сердюк проінформував присутніх про те, яких заходів вжито в селищі з метою подолання цих антигромадських проявів.

Сором було тримати звіт перед товаришами по роботі, сусідами любителям спиртного М. Заїкіну, М. Галасюку, О. Чебикіну, В. Ліповому, самогонницям Г. Павриненко та Н. Петроченко.

Сход вирішив порушити клопотання про направлення на примусове лікування жителів селища М. Галасюка, М. Заїкіна, В. Дерій. Проти самогонниць порушено кримінальну справу.

Добірка підготовлена організаційно - інструкторським відділом міськвиконкому.

«БЕЛАЗ»: ЯКІСТЬ ПЛЮС НАДІЙНІСТЬ



Білоруська РСР. У сотнях автогосподарств нашої країни, в зарубіжних державах працюють великовантажні автосамоскиди з маркою «БелАЗ». Вони незамінні в гірничорудній промисловості, на будівництві великих енергетичних комплексів. Починало підприємство з 27-тонних, потім було зроблено 40—75-, 110—120-тонні машини. Недавно почався випуск 180-тонних велетнів.

На знімку: в цеху складання автомобілів вантажопідйомністю 180 тонн.

(Фотохроніка ТАРС—РАТАУ).

Резерви — в дію

Кому багато дано

Після опублікування в пресі постанови Ради Міністрів СРСР та ВЦРПС «Про роль і значення майстра на виробництві» на Олександрійському ремонтно-механічному заводі «Укрремтресту» вирішили дещо перебудувати роботу з тим, щоб по-справжньому підвищити роль майстра.

Постанову ретельно вивчили всі інженерно - технічні працівники, а потім її обговорили в бригадах і на дільницях. Авторемонтники зважили всі «за» і «проти» в роботі майстрів і прийшли до висновку, що роль їх зростатиме у відповідності з розширенням масштабів діяльності. Отож вирішили створити укрупнені комплексні бригади, на чолі яких поставити майстрів.

Наприклад, в авторемонтному цеху з трьох бригад, які працювали розрізнено і нерідко виставляли претензії одна до одної, створили одну комплексну госпрозрахункову бригаду. Очолив її майстер В. С. Романчук.

До складу бригади, крім майстра, входить й інженер-технолог. А колишні бригадири стали ланковими. Бригада за п'ять днів до початку кварталу одержує план-завдання по випуску продукції в кількісному і грошовому виразі. Його розподіляють з тим, щоб щомісяця організувати ритмічну роботу людей. Бригада несе відповідальність за фонд зарплати, ріст продуктивності праці, використання запасних частин, комплектуючих виробів, матеріалів. І перше слово тут за майстром. Він і економіст, і організатор роботи, і вихователь колективу.

Вже на перших порах при новій організації праці виявилося, що комплексна бригада спроможна успішно виконувати плани при меншій кількості людей. Майстер В. С. Романчук провів розрахунки, побудував працю на робочих місцях по-науковому і в результаті замість 46 робітників, що трудилися раніше у трьох бригадах, у комплексній залишилося 37. А 9 чоловік, які вивільнилися, направили в інші бригади.

12 робітників вивільнилося у комплексній бригаді, яка об'єдналася з трьох на складальній дільниці. Очолив її майстер М. П. Лишенко. Минув усього місяць роботи по-новому, а продуктивність праці підвищилася більше як на 5 процентів, помітно зменшилися затрати на виробництво продукції. Тепер бригади несуть колективну відповідальність за якість продукції, за стан трудової дисципліни, за порядок на робочих місцях. Отже, виграш не тільки економічний, а й соціальний.

Звичайно, турбот у майстрів добавилося, підвищилися до них вимоги. Але праця стала нервово не так напружена, як раніше. Адже тоді майстр був і «штовхачем», і експедитором, і комплектувальником — тільки не виробничим наставником. Зараз майстер — фігура номер один у низовому колективі.

Варто навести ще й такий приклад. Раніше олександрійські авторемонтники одержували відремонтовані двигуни автомобілів з П'ятихатського ремонтно-механічного заводу. Доводилося тримати спеціальну бригаду слюсарів, які доукомплектовували і «доремонтовували» одержані двигуни, тобто усували чужий брак.

Олександрійці прийняли сміливе рішення. З тих людей, що вивільнилися в інших бригадах, створили комплексну бригаду слюсарів-моторників. І тепер ремонтують двигуни на місці.

Уже до кінця нинішнього року завод відремонтує 2500 двигунів. І все це буде зроблено руками вивільнених з-під інших процесів людей. Ось які трудові ресурси виявилися на підприємстві.

Зараз на заводі проводять раціоналізацію та інвентаризацію робочих місць. Спеціалісти впевнені, що вдасться ще вивільнити чимало робітників. Тримають курс на дальше створення комплексних госпрозрахункових бригад. А отже і роль майстрів, які очолять ці колективи, дедалі зростатиме.

Так проявляється в дії правило: кому більше дано, з того більше й питають.

Є. КРАВЧЕНКО.



Доярки четвертої молочно-товарної ферми колгоспу «Заповіт Леніна» в минулому році надоїли більше як по 3000 кілограмів молока від корови. Прагнуть в нинішньому році досягти ще вагоміших здобутків. Тож працівники ферми трудяться з подвійною енергією.

На знімку: М. О. ПРОКОПЕНКО, Н. І. ВАСИЛЬКОВСЬКА, В. В. БАХВАЛОВА, Л. Я. ТАРАСЕНКО, А. О. МОРОЗ.

Фото М. Пальчика.

На варті здоров'я людини

Відбулася конференція медпрацівників району. З доповіддю «Про підсумки роботи медпрацівників району в XI п'ятирічці і завдання на 1986 рік» виступив головний лікар району П. О. Роженцев.

За роки минулої п'ятирічки, відзначив доповідач, дещо поліпшилася матеріально - технічна база медичних установ району. Зросла забезпеченість кадрами медпрацівників. Але серед середніх медпрацівників висока плинність кадрів. І пов'язане це, в основному, з тим, що для них досі не створено нормальних житлово - побутових умов (в Занфирівці, Гайовому та ряді інших).

За роки одинадцятої п'ятирічки в районі почали функціонувати 13 колгоспних медпрофілакторіїв. За кошти радгоспу «Більшовик» збудовані і введені в дію уже в цьому році лікарська амбулаторія та аптека.

Для наближення медичної допомоги до жителів села в районі створено лікарські бригади із спеціалістів різного профілю, які виїжджають згідно плану - графіка в села і проводять консультативний прийом хворих, профілактичні огляди учасників та інвалідів війни, доярок, механізаторів, санітарно - освітню роботу. За одинадцяту п'ятирічку таких виїздів було близько 1000. При цьому оглянуто 48693 чоловіка.

У своєму виступі головний державний санітарний лікар району Ю. Д. Федоренко відзначив хорошу роботу по очищенню території від побутового сміття, яку провели Новопразька і Приютівська селищні Ради.

У 40 магазинах ще не обладнано системи опалення. Тому й не дивно, що часто хворіють на простудні захворювання продавці Новопразького, Червонокам'янського, Приютівського і Олександрівського сільських споживчих товариств. Є випадки, коли на роботу працівників торгівлі приймають без попереднього медогляду.

Завідуюча аптекою № 150 В. Ф. Бойко відмітила, що фармацевти району виконали план минулої п'ятирічки на 40 днів раніше. А от матеріально-технічна база аптек бажає бути кращою. Крім керівників радгоспу «Більшовик» та колгоспу «Прапор комунізму», ніхто не подає дійової допомоги місцевим аптекам.

У виступах ряду лікарів наголошувалося, що в районі ще висока захворюваність з тимчасовою втратою працездатності. Викликається це незадовільними умовами праці в колгоспах «Заповіт Леніна», «Прогрес», імені Свердлова, ремонтно-транспортному підприємстві районного агропромислового об'єднання.

Виступаючи на конференції, заступник голови райвиконкому І. В. Воробйова відзначила, що від медпрацівників багато в чому залежить виконання Продовольчої програми трудящими Олександрійщини. Тому вони повинні постійно дбати про зміцнення здоров'я людей, підвищувати свою кваліфікацію, культуру і якість обслуговування населення.

І. В. Воробйова вручила переможцям змагання грамоти райкому Компартії України та районної Ради народних депутатів. Серед нагороджених Л. І. Опара — завідуюча Протопопівським сільським фельдшерсько - акушерським пунктом, Л. Д. Сухомлин — медсестра Червонокам'янської дільничної лікарні, Л. Д. Борейчук — дільничний педіатр Новопразької райлікарні, Н. Я. Шаповал — завідуюча Андріївським сільським фельдшерсько-акушерським пунктом.

Кращими у районі визнано Кінзаводський № 1 фельдшерсько - акушерський пункт (завідуюча Є. Г. Тонкоглас), Новопразьку районну лікарню (головний лікар В. І. Бобров) і терапевтичне відділення центральної районної лікарні (завідуючий М. А. Бугар).

Учасники конференції прийняли звернення до всіх медпрацівників, в якому закликали значно поліпшити обслуговування населення району.

В. МИРОНЕНКО,
заступник головного лікаря району.

Лист до редакції

Черстві серця

З великою увагою прочитав я статтю Х. Соколовського «У рідній сім'ї», що опублікована у «Ленінському прапорі» 7 січня цього року. У ній розповідалось про велику людяність І. І. Нішти, який допоміг чужому хлопцеві у тяжкі хвилини: обігрів, влаштував на роботу, став для нього справжнім батьком. Івана Івановича давно знаю і вчинку його не здивувався. Інакше він поступити просто не зміг. Адже це хороша, чуйна, справжня радянська людина.

Хочеться, щоб поряд з нами було більше таких добрих людей.

Взятися ж за перо примусило інше. Як колишній голова міжрайонного відділу Українського товариства глухонімих, більше тридцяти років займався трудовлаштуванням людей з вадами здоров'я. І нерідко зустрічався з нестерпною байдужістю і черствістю до долі інвалідів.

Нелегко було, наприклад, влаштувати в автобазу об'єднання «Олександріявугілля» О. Г. Рекуненка. Коли ж він став працювати, проявив себе хорошим токарем, заслужив належний авторитет.

Довго відмовляли в прийомі на роботу Л. О. Єрмаковій, яка трудовлаштовувалася на хлібозаводі. Лише втручання міськвиконкому допомогло позитивно розв'язати цю справу.

Чому ж серед деяких товаришів трапляються такі черстві серця? На мій погляд, їх треба тримати подалі від керівної роботи. На це нас націлюють і рішення XXVII з'їзду КПРС, що проникнуті турботою про людей праці.

Л. ОВЧАРЕНКО,
заступник голови міжрайвідділу Українського товариства глухонімих.

На теми моралі

На хибній дорозі

Василю Немченку в січні виповнилося п'ятнадцять років. Проживає він в Лозуватці, а навчається в Новопразькій середній школі. Громадських доручень не має, ніякими корисними справами не захоплюється. Мабуть, саме тультяйство і потягнуло семикласника на шлях злочинності.

В кінці минулого року В. Немченко із своїм меншим братом Віталієм, коли на вулиці стемніло, приїхав в Нову Прагу. Підлітки, проламавши стіну, проникли в магазин «Запасні частини» і викрали два велосипеди «Аист» вісім велокамер, два акумулятори, реле регулятор та інші товари на загальну суму 424 карбованці.

Через кілька днів В. Немченко в нічний час знову приїхав у селище. На цей раз мав намір вирасти магнітофон в універмазі. Здійснити це йому не вдалося. Тоді Василь, зірвавши решітку на вікні кафетерію комбінату громадського харчування, проник в приміщення і викрав звідти кондитерські і тютюнові вироби на 139 карбованців.

Невдовзі злочини неповнолітнього В. Немченка працівники міліції розкрили. Нанесені матеріальні збитки сільському споживчому товариству і комбінату громадського харчування мати Василя відшкодувала. Немченко вину свою повністю визнав. Матеріали на нього було передано в комісію в справах неповнолітніх при райвиконкомі.

Боляче було дивитися на сльози матері і низько опущену голову Василя. А цього могло не бути, якби батьки більше приділяли уваги вихованню своїх дітей, цікавилися, де вони перебувають в нічний час.

Справедливий докір слід закинути і вчителям школи, які не проявили наполегливості, щоб залучити В. Немченка в технічний гурток, художню самодіяльність, спортивну секцію. І, як наслідок, Василь став на хибну дорогу.

Рішення комісії в справах неповнолітніх, в якому В. Немченка суворо попереджено, повинне примусити його замислитись над своїм майбутнім. Лише зразковою поведінкою і успішним навчанням можна викреслити із своєї біографії ті злочинні випадки.

В. ЛИТВИН
відповідальний секретар комісії в справах неповнолітніх при райвиконкомі.

ЛЕНІНСЬКИЙ ПРАПОР
3 стор. 7 березня 1986 р.

Заряд бадьорості

Хороша традиція є у радянських людей — визначним подіям, святам підносити дарунки. Такою подією став історичний XXVII з'їзд КПРС. Форуму комуністів приурочили свято мистецтв «Ми партії славу співаємо» аматори Олександрії.

У будинку культури шахти «Світлопільська» звітували співаки, танцюристи, читці, музиканти. Слухаючи концерт, відчуваєш: з високою відповідальністю готувалися до нього керівники художніх колективів, учасники самодіяльності. У програмі високоідейні твори і виконані майстерно.

Свято мистецтв відкрив хор ремонтно-механічного заводу «Укррем-тресту» піснею про Леніна. Це порівняно молодий колектив, але відчувається емоційність виконання, масовість, вдало підібраний репертуар. Заводчани виконали також пісні «Слава робочим рукам», українську народну «А калина не верба».

Хор відділу внутрішніх справ у місті користується доброю славою. І не випадково. Творчому колективу притаманна висока культура виконання. Цього разу хористи виконали пісні «Ми — комуністи», «Березові сни», «Клянемося».

Виступили хорові колективи лікарні, розрізу «Верболозівський», педучилища.

У святковому концерті взяли також участь кращі художні колективи міста. Особливо чарував глядачів народний ансамбль танцю «Віночок» будинку культури електромеханічного заводу. Цей колектив досяг високої виконавської майстерності і користується заслуженим авторитетом у глядачів.

Порадував присутніх зразковий дитячий духовий оркестр Димитровської музичної школи, чоловіча група народного хору «Веселка» будинку культури електромеханічного заводу та інші колективи.

Концерт закінчився. Бадьорий, веселий настрій залишили його учасники глядачам.

В. МИХАЙЛОВА.

Перемогли сильніші

Нещодавно в місті підбито підсумки місячника оборонно-масової роботи, присвяченого 68-й річниці Радянської Армії та Військово-Морського Флоту, а також XXVII з'їзду КПРС.

На площі імені В. І. Леніна, біля пам'ятника вождю рівними колонами вишикувались учасники місячника: школярі, учні профтехучилищ, технікумів, робітнича молодь. Мітинг відкрив заступник голови міської Ради народних депутатів В. К. Глущенко.

Перший секретар міськкому комсомолу А. М. Юнак та член президії міськкому ДТСААФ Ю. І. Дзбановський відзначили високу організованість членів товариства в період проведення місячника оборонно - масової роботи.

Заступник голови обласного комітету ДТСААФ Д. І. Зафт привітав учасників місячника з успішним його завершенням і вручив міській організації ДТСААФ перехідний Червоний прапор.

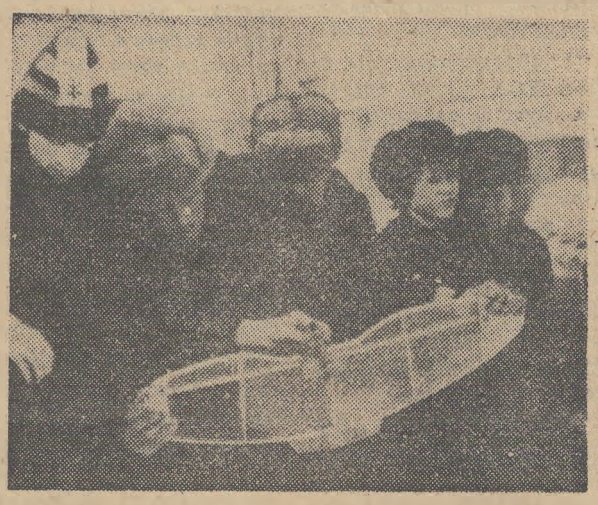

Переможцями серед молодіжних колективів підприємств міста стали первинні організації райенергоуправління, електромеханічного заводу, шахти «Верболозівська», ТЕЦ № 3, фабрики діаграмних паперів. Серед учбових закладів: СШ №№ 1, 5, 12, СПТУ № 7, СПТУ № 13. Голова міськкому ДТСААФ В. В. Марченко вручив переможцям кубки і грамоти.

Після закриття мітингу сотні олександрійців подивилися показові виступи кращих спортсменів міста на спортивно - кросових мотоциклах, автомобілях «Баггі» та «Картинг». З захопленням спостерігали глядачі також повітряні вправи на кордових моделях, які виконували учні авіамодельного гуртка станції юних техніків.

О. КОЗЛОВ,
інструктор міського комітету ДТСААФ.

На знімках: тривають змагання на спортивно-кросових мотоциклах; юні авіамоделісти готують модель до польоту.

Фото М. Пальчика.

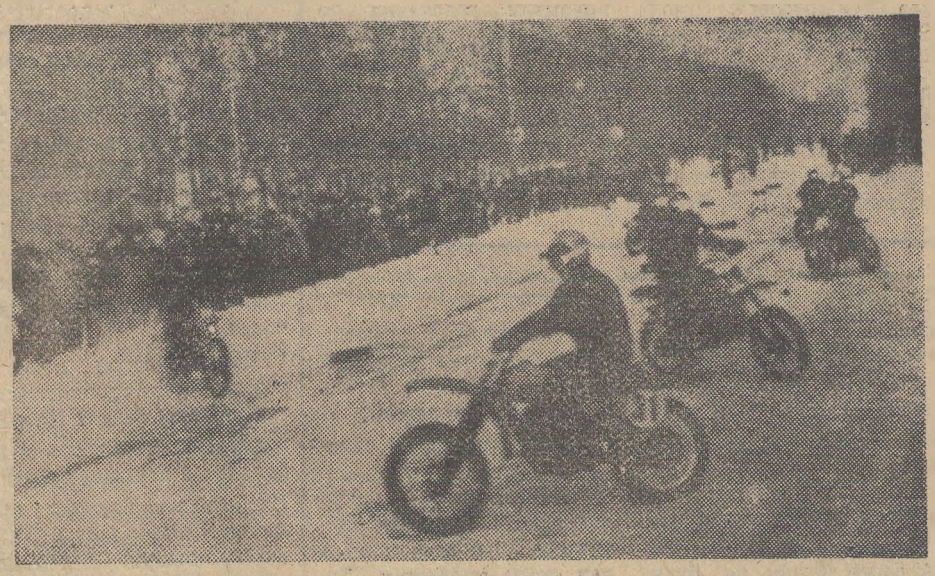

На голубому екрані

П'ЯТНИЦЯ, 7 БЕРЕЗНЯ
І ПРОГРАМА ЦТ

8.50 Виступ художніх колективів Палацу піонерів Залізничного району м. Києва.
9.20 «Шостий». Художній фільм.
10.45 «Світ і молодь».
11.20 Новини.
* * *
14.30 Новини.
14.50 «Дівчина з Черемухи». Документальний телефільм.
15.45 «Лебедине пір'ячко». Мультфільм.
15.55 Новини.
16.00 «За словом — діло».
16.55 Урочисті збори і концерт, присвячені Міжнародному жіночому дню — 8 Березня. Трансляція з Великого театру Союзу РСР.
20.30 Кіноконцерт.
21.00 «Час».
21.40 «Ану, дівчата!». Фінальна зустріч переможниць попередніх передач.
23.10 Сьогодні у світі.
23.25 Відкриття VI зимової Спартакіади народів СРСР.

ПРОГРАМА УТ

10.00 Новини.
10.20 Виробнича гімнастика.
10.30 Вперед, орлята!
11.00 Фільм-концерт «В місто приїхав цирк».
11.20 Новини кіноекрана.
12.45 Концертний зал «Дружба». Виступають майстри мистецтв і художні колективи Узбецької РСР.
13.50 Новини.
14.05 Любителям інструментальної музики.
* *
16.00 Новини.
16.10 Срібний дзвіночок.
16.25 Таланти твої, Україно!
17.25 «В майстерні художника». Народний художник УРСР Г. Васецький.
18.05 Автотранспорт: правила без винятків.
18.35 Сонячне коло.
19.00 Актуальна камера.
19.30 Урочисті збори, присвячені Міжнародному жіночому дню — 8 Березня. Відеорепортаж з Жовтневого Палацу культури м. Києва.
20.45 На добраніч, діти!
21.00 «Час».
21.40 Концерт, присвячений Міжнародному жіночому дню — 8 Березня. Відеозапис по трансляції з Жовтневого Палацу культури м. Києва. По закінченні — Новини.

II ПРОГРАМА ЦТ

8.00 Гімнастика.
8.15 «Поклик». Документальний телефільм.
8.35, 9.35 Географія. 8 кл. Західно - Сибірський район.
9.05 12.55 Англійська мова.
10.05 Учням СПТУ. Загальна біологія. Походження людини.
10.35, 11.40 Історія. 7 кл. Петро І і його реформи.
11.05 Поезія Г. Абашідзе.
12.10 «Моїм молодим друзям». По сторінках творів М. Пришвіна.
13.25 Російське мистецтво. XIX ст. О. Венеціанов.
14.05 «І той, хто з піснею...». Композитор І. Дунаєвський.
15.05 Новини.
18.00 Новини.
18.20 «Етика і психологія сімейного життя».
18.50 VI зимова Спартакіада народів СРСР. Лижний спорт. Двоборство. Естафета 4х5 км. Жінки. Ковзанярський спорт.
20.00 Вечірня казка.
20.15 Якщо хочеш бути здоровим.
20.30 Чемпіонат світу з гандболу. Чоловіки. Матч команд фінальної групи.
21.00 «Час».
21.40 «Подруги». Художній фільм.
23.15 Уральські народні пісні і хороводи.
23.30 Новини.

СУБОТА, 8 БЕРЕЗНЯ
І ПРОГРАМА ЦТ

8.40 Грає В. Ковтун (акордеон).
9.00 Документальні фільми «Іванівна», «Уралочка».
9.30 Поетична композиція, присвячена Міжнародному жіночому дню.
10.00 «Здоров'я».
10.45 Твори Ф. Шопена виконує лауреат міжнародних конкурсів Л. Тимофєєва (фортепіано).
11.00 «Як ми відпочиваємо».
11.40 Мультфільми «Дочка Сонця», «Навпаки».
12.10 Творчість народів світу.
12.40 «Світ рослин».
13.25 Прем'єра художнього телефільму для дітей «Електронна бабуся».
14.30 Новини.
14.45 Очевидне — неймовірне.
15.45 «Чемпіон». Мультфільм.
15.55 «Про час і про себе». Поетична антологія. М. Тихонов.
16.10 «Москвичка». Телеклуб.
17.35 Новини.
17.45 Мультфільми для дорослих.
18.15 На прохання телеглядачів. Художній фільм «Посол Радянського Союзу».
19.45 Новини.
19.55 По сторінках передачі «Навколо сміху».
21.00 «Час».
21.40 «Із святом, дорогі жінки!». Музична передача.
23.40 Новини.

ПРОГРАМА УТ

10.00 Новини.
10.20 Ритмічна гімнастика.
10.50 Ранковий концерт.
11.20 Документальні телефільми «Будні і свята доярки Михайлової», «Постукай у кожні двері».
12.10 Для дітей. Художній телефільм «Золотоволоска».
13.25 Новини.
13.35 Ю. Бедзик. «Зустріч». Теленовела.
14.15 Інтерклуб.
15.15 Молодіжна студія «Гарт». Музичний додаток.
16.00 Мультфільм на замовлення.
17.00 Майстри гумору.
18.15 «Ви нам писали...». Музична передача за листами телеглядачів.
19.00 Актуальна камера.
19.35 Концерт лауреата Ленінської премії народного артиста СРСР А. Солов'яненка та Державної капели бандуристів УРСР.
20.40 На добраніч, діти!
21.40 Вперше на екрані УТ художній фільм «Рецепт її молодості».
23.10 Новини.

II ПРОГРАМА ЦТ

8.00 Гімнастика.
8.15 «Коли оживає дерево». Документальний телефільм.
8.30 Ритмічна гімнастика.
9.00 Чемпіонат світу з гандболу. Чоловіки. Матч за 3-е місце.
9.30 Музична передача «Ранкова пошта».
10.00 Прем'єра телевистави «Лицедійство». Автори Г. Егер, Х. Ендерс.
11.00 «На землі, в небесах і на морі».
11.30 Із скарбниці світової музичної культури. М. Глінка.
11.55 Екологічний щоденник.
12.15 На екрані кінокомедія. «Вусатий нянь».
13.25 «Народна творчість». Телеогляд.
14.20 «Ваш вихід».
15.50 «Квіти у вашому домі».
16.10 Теніс. Кубок Девіса. Збірна Югославії — збірна СРСР.
16.40 Клуб мандрівників.
17.40 Міжнародні змагання із синхронного плавання на приз журналу «Советская женщина».
18.20 «Всі люблять цирк».
19.05 VI зимова Спартакіада народів СРСР. Лижний спорт. Естафета 4х10 км. Чоловіки. Ковзанярський спорт.
20.00 Вечірня казка.
20.15 «Пущино на Оці».
20.25 Чемпіонат світу з гандболу. Чоловіки. Фінал.
21.00 «Час».
21.40 «Власна думка». Художній фільм.
23.15 Новини.

НЕДІЛЯ, 9 БЕРЕЗНЯ
І ПРОГРАМА ЦТ

8.40 Ритмічна гімнастика.
9.10 «Піонерія». Кіножурнал.
9.20 10-й тираж «Спортлото».
9.30 «Будильник».
10.00 Служу Радянському Союзу!
11.00 Музична передача «Ранкова пошта».
11.30 Клуб мандрівників.
12.30 Музичний кіоск.
13.00 Сільська година.
14.00 Художні фільми народного артиста СРСР кінорежисера С. Герасимова. «Комсомольськ».
15.40 Грає оркестр духових інструментів Великого театру СРСР.
16.00 Дитячий гумористичний кіножурнал «Єралаш».
16.10 Новини.
16.15 В гостях у казки. «Мар'я-майстриня». Художній фільм.
18.00 Міжнародна панорама.
18.45 VI зимова Спартакіада народів СРСР. Стрибки з трампліна.
19.10 «Ширше коло». Естрадна вистава.
21.00 «Час».
21.45 Прем'єра художнього телефільму «Чоловіки і всі інші».
23.05 Футбольний огляд.
23.35 Новини.

ПРОГРАМА УТ

10.00 Новини.
10.20 Ритмічна гімнастика.
10.50 Кінопрограма «У світі дивовижної природи».
11.40 «Пісенне мереживо».
11.55 Доброго вам здоров'я.
12.25 Новини.
12.35 Художній фільм із субтитрами «Дерево Джамал».
14.00 «Наука і час». Підсумки республіканського телевізійного конкурсу «Від ідей — до практики».
14.35 Л. Ревуцький. «Хустина». Кантата-поема на вірші Т. Г. Шевченка.
14.55 Село і люди.
15.35 Науково - популярний фільм «Премія за 36,6».
15.45 Слава солдатська.
16.45 «Скарби музеїв України». М. Божій. «Думи мої думи...».
17.00 Чемпіонат СРСР з футболу. «Чорноморець» — «Шахтар». 2 тайм.
17.45 «Живе слово». Т. Г. Шевченко в Петербурзі.
18.30 «Пісню вам дарую я...».
19.00 Актуальна камера.
19.30 Музичний фільм «Свято натхнення».
20.00 Чемпіонат СРСР з футболу. «Дніпро» — «Металіст». 2 тайм.
20.45 На добраніч, діти!
21.00 «Час».
21.45 А. Зорич. «Твій берег». Прем'єра телевистави.
23.10 Новини.

II ПРОГРАМА ЦТ

8.00 На зарядку ставай!
8.15 «Власна думка». Художній фільм.
9.50 Програма Мурманської студії телебачення.
10.55 «Мамина школа».
11.25 «Життя славетних». «Тарас Шевченко». Художній фільм.
13.15 Російська мова.
13.45 «Шлях до глядача». Із циклу «Музика в театрі, кіно, на телебаченні».
15.05 «У світі тварин».
16.05 Теніс. Кубок Девіса. Збірна Югославії — збірна СРСР.
17.10 Із скарбниці світової музичної культури. Й.-С. Бах. Органні твори.
18.00 Чемпіонат СРСР з футболу. «Спартак» — «Зеніт». 2 тайм.
18.45 Світ і молодь.
19.20 VI зимова Спартакіада народів СРСР. Ковзанярський спорт.
20.00 Вечірня казка
20.15 VI зимова Спартакіада народів СРСР. Санний спорт.
21.00 «Час».
21.45 Естрадна передача з НДР.

Адреси вихідного дня

Кінотеатр «Жовтень». Кінофільми «Подвійний капкан» (10, 12-30, 15, 17-30, 20). «Дикий хміль» (11, 15-30, 19, 21). «Поклонись до землі» (13-20, 17).

Кінотеатр імені Кірова. Нова широкоформатна музична кінокомедія «Герой її роману» (12, 14, 16, 18, 20).

Будинок культури шахти «Світлопільська». 9.III. о 12 годині. День сімейного відпочинку. О 16-00 в спортивному залі змагання «Тато, мама, я — спортивна сім'я».

Палац спорту. 8—9.III з 9 години Всесоюзний турнір з волейболу серед дівчат.

9.III. о 15 годині першість міськрад ДСТ «Спартак» і «Авангард» з баскетболу серед команд колективів фізкультури.

Стадіон «Шахтар» 8—9.III. з 15-00 працює каток для всіх бажаючих.

Редактор
М. НОВИКОВ.

«ЛЕНИНСКОЕ ЗНАМЯ» — орган Александрийских городского и районного комитетов Компартии Украины, городского и районного Советов народных депутатов Кировоградской области (выходит на украинском языке).

АДРЕСА РЕДАКЦІЇ: 317900, м. Олександрія, вул. Шевченка, 74.

ТЕЛЕФОНИ: редактора — 2-23-45, відділів: партійного життя — 2-24-33, промисловості — 2-36-63, сільського господарства — 2-27-93, відповідального секретаря — 2-35-63, відділу листів — 2-01-43, приймальні — 2-22-32, бухгалтера — 2-27-93.

Спосіб друку високий. Газету виготовили поліграфісти: лінотиліст В. І. Столбаненко, складачі В. Є. Приходько, М. Г. Матюшенко, друкар О. Д. Кучеренко.

Олександрійська міська друкарня Кіровоградського облуправління у справах видавництв, поліграфії і книжкової торгівлі. Індекс 62065. Телефони: 2-31-35, 2-34-70. Тираж 28114.

м. Олександрія, вул. Шевченка, 81. Зам. № 2049.

ПРОЛЕТАРІ ВСІХ КРАЇН, ЄДНАЙТЕСЯ!

ГАЗЕТА НАГОРОДЖЕНА ПОЧЕСНОЮ ГРАМОТОЮ ПРЕЗИДІЇ ВЕРХОВНОЇ РАДИ УРСР

Ленінський ПРАПОР

Березень
8
Субота
1986
№ 40 (10348)
Ціна 3 коп.
Газета виходить у вівторок, середу, п'ятницю, суботу.

ОРГАН ОЛЕКСАНДРІЙСЬКИХ МІСЬКОГО ТА РАЙОННОГО КОМІТЕТІВ КОМПАРТІЇ УКРАЇНИ, МІСЬКОЇ ТА РАЙОННОЇ РАД НАРОДНИХ ДЕПУТАТІВ КІРОВОГРАДСЬКОЇ ОБЛАСТІ

ГАЗЕТА ВИДАЄТЬСЯ З 26 БЕРЕЗНЯ 1919 РОКУ

Активні будівники комунізму

8 БЕРЕЗНЯ у нашій країні — всенародне свято, зігріте почуттям любові і вдячності до жінки — матері, трудівниці, патріотки. Урочисто відзначаючи цей день, ми вшановуємо великі заслуги жінок у революції, захисті Вітчизни, у комуністичному будівництві.

Під час громадянської війни вони брали участь у боротьбі за встановлення і зміцнення Радянської влади, у захисті рідної Вітчизни від білогвардійців та іноземних інтервентів. У роки мирного соціалістичного будівництва самовіддано працювали на спорудженні гігантів індустрії, йшли у перших рядах стахановського руху, жадібно оволодівали знаннями, наполегливо прагнули до висот науки і культури.

Велику мужність, стійкість і героїзм виявили радянські жінки під час Великої Вітчизняної війни. Багато з них добровільно йшли на фронт, понад мільйон брали безпосередню участь у бойових діях. 91 жінці по праву присвоєно звання Героя Радянського Союзу. Серед них і нашій славній землячці, нині директору міського історико-краєзнавчого музею на громадських засадах Антоніні Федорівні Худяковій, яка й зараз не покладаючи рук, в міру своїх сил і можливостей, проводить значну патріотично-виховну роботу серед молоді.

Сьогодні дочки Країни Рад володіють всією повнотою соціально-економічних, політичних прав і свобод, що гарантовані Конституцією СРСР. Вони вносять вагомий вклад у зміцнення економічної і оборонної могутності Батьківщини, розквіт її науки і культури. Від їх вміння, енергії, професійної майстерності багато в чому залежить прискорення темпів розвитку народного господарства, прогрес нашого суспільства. Є в цьому певна частка і трудівниць міста й району.

Значними успіхами в праці зустрічають своє свято ударники комуністичної праці, електромонтажниця цеху № 101 електромеханічного заводу К. Я. Золотар, намотувальниця С. М. Коваль, що значно випереджають свій робочий графік. Добре зарекомендувала себе невтомна трудівниця, майстер дільниці малогабаритних трансформаторів складального цеху виробництва систем управління, член КПРС, кавалер орденів Трудової Слави II і III ступенів Л. К. Терещенко, під керівництвом якої колектив постійно показує зразки високопродуктивної праці.

Піднесений настрій в цей святковий день у доярок М. В. Ворох з радгоспу-технікуму, Є. Д. Федорак з бурякорадгоспу «Шарівський», О. Л. Кузьмич з бурякорадгоспу цукрокомбінату, які зараз надоюють на корову по 8,5—10 кілограмів молока, у свинарок Р. О. Привалової з колгоспу «Ленінським шляхом», В. С. Ковтун, В. А. Кравець з колгоспу «Червоний прапор», що одержали більше 15 ділових поросят від свиноматки. Здобутки радують, надихають на нові звершення.

Високо цінуючи працю жінок, Радянська влада постійно піклується про них. Жінки мають можливість брати участь в управлінні суспільством і державою. Яскравим підтвердженням цьому є те, що тільки серед депутатів міської Ради їх 126, районної — 49. Для жінок в нашій країні створено реальні, закріплені законодавчо, гарантії їх економічної, соціальної і політичної рівності з чоловіками. Турботу про них зведено у ранг державної політики.

Сьогодні всі діла і помисли наших славних дочок Вітчизни спрямовані на успішне втілення в життя величних накреслень XXVII з'їзду Комуністичної партії Радянського Союзу. Тож побажаємо їм в день Міжнародного свята міцного здоров'я, нових трудових здобутків, мирного голубого неба над головою.

Слава радянським жінкам, матерям, трудівницям!



Відгукнулись ділом

Трудівниці колгоспу імені Петровського високопродуктивною працею відгукнулись на рішення XXVII з'їзду КПРС. У соціалістичному змаганні перемогли найбільш наполегливі і трудолюбиві. Це свинарки Ф. Ф. Максименко та М. І. Кулик, доярки П. І. Потопа і Л. Я. Пархоменко, телятниця М. Ф. Козак та інші.

Г. ПОДЗЕРЕЙ,
секретар парторганізації.

З високою продуктивністю

Високопродуктивно працює бригада складальників на дільниці ремонту паливної апаратури ремонтно-транспортного підприємства РАПО. У нинішньому році колектив, який очолює Валентина Головнич, взяв добрий розгін. Так, завдання двох місяців виконано на 137 процентів до дня відкриття XXVII з'їзду партії.

У дні роботи форуму комуністів змінні завдання складальники виконували на 120—125 процентів. Тон у роботі постійно задає ланка жінок у складі Ольги Гуртової, Галини Кондрус, Ніни Сухої, Софії Жосан і Тамари Кальги.

І. КЛИМОВСЬКИЙ,
слюсар.

До святкового столу

З хорошим настроєм зустрічають свято 8 Березня трудівники бригади під керівництвом майстра, члена КПРС Ольги Іванівни Рудої. Цей колектив зайняв перше місце у змаганні на ударній передз'їздівській вахті. Приклад у праці подають пекарі Ніна Петрук, Зінаїда Чаус, тістоміс Мотрона Турчин.

Високих показників добився також колектив кондитерського цеху під керівництвом Лідії Микитівни Захарченко. Він виробив до святкового столу споживачів більше тисячі надпланових тортів.

Г. КОКОТ,
начальник планового відділу хлібозаводу.

Наші маяки

Колектив меблевої фабрики переважно жіночий. Тут трудиться 136 ударників комуністичної праці і 112 із них — жінки. Десять робітниць нагороджені орденами та медалями. Серед них Н. П. Недвига, Т. М. Іванова, Р. І. Власова та інші.

Апаратниця хімводоочистки З. Г. Гончаренко, швея О. І. Саломай, оздоблювальниця Г. Г. Печена, облицювальниця В. Л. Колесниченко, верстатниця О. П. Мельниченко нагороджені знаками «Ударник XI п'ятирічки».

Заслуженою повагою серед робітників фабрики користується депутат міської Ради народних депутатів верстатниця Л. І. Цонда. Оббивальниця Л. С. Майбенко занесена на Дошку пошани виробничого деревообробного об'єднання «Дніпропетровськдрев».

Г. ПОНОМАРЕНКО,
начальник відділу праці та зарплати.

★

Жінка в нашій країні має великі права. Вона бере участь в управлінні державою, в дослідницькій роботі, займає високі керівні пости. Свідченням цьому саме життя. Так, комсомолка Надія Прозван — депутат обласної Ради народних депутатів. І справляється з цими обов'язками успішно.

Надія Володимирівна працює машиністом перемотувально-різальної машини на фабриці діаграмних паперів. Завжди старанно виконує свої обов'язки, трудиться без браку. Товариші по роботі обрали її членом групи народного контролю.

Комсомолка з честю носить звання ударника комуністичної праці.

На знімку: Н. В. ПРОЗВАН.

★



ЛЮДИНА КРАСИТЬ МІСЦЕ

Професія у Зінаїди Василівни Репенько скромна і не належить до розряду престижних. Працює жінка касиром на міжрайбазі облкооплісгоспбудторгу. А ось робота неспокійна і відповідальна. Протягом робочого дня Зінаїда Василівна обслуговує десятки людей, що купляють різноманітні матеріали на базі.

Багато турбот у касира. Треба чітко і точно заповнити документи, вчасно прозвітувати в бухгалтерію за кожну копійку, постійно знати, які матеріали є на складах. Треба... Не перелічити всього, що необхідно знати З. Репенько, щоб якісно обслужити покупців.

Більше 20 років трудиться Зінаїда Василівна на базі. І весь час касиром. І за цей період не допустила жодної грубої помилки в роботі. Всі фінансові документи оформляє акуратно і точно. Товариші звикли бачити її зібраною, спокійною, впевненою.

Л. МАМАТЮК.

СЛАВА РАДЯНСЬКИМ ЖІНКАМ—

РІВНЯННЯ НА ПЕРЕДОВИКІВ

Прискорення. Цей девіз став правилом у роботі бригади стернярок ливарного цеху заводу підйомно - транспортного устаткування, яку очолює Надія Семенівна Дмитровська. Так, план двох місяців цей колектив виконав до дня відкриття XXVII з'їзду КПРС. А зараз уже випереджає робочий графік з початку року на півмісяця. Завдання по продуктивності праці стернярки перевершують майже на 10 процентів. Щодня жінки перевиконують норми на 30—40 процентів, здають відмінну продукцію.

Бригада примножує зусилля. Зокрема, рекордних результатів у праці добиваються Олена Якимівна Кітляр, Зінаїда Гаврилівна Кушнір, Надія Спиридонівна Троценко. Всі члени колективу рівняються на свого бригадира Н. С. Дмитровську, яка виконує норми на 155—160 процентів. Допомагає Надії Семенівні в роботі великий досвід. До тонкощів вона вивчила свою улюблену справу, багато корисного передала подругам по праці.

С. ЛУКІН.

Депутатки

До Олександрійської міської, Димитровської та Пантаївської селищних і Звенигородської сільської Рад народних депутатів обрано 447 кращих представників робітничого класу і трудової інтелігенції. Із них половина — жінки.

Обранці народу авторитетні, сумлінні люди. Валентина Кучер, наприклад, вперше обрана депутатом міської Ради. Та довір'я виборців пробудило в неї нову енергію. На заводі гірського воску вона одна із кращих виробничників — переможець змагання за гідну зустріч XXVII з'їзду КПРС. Виробничі завдання завершального року XI п'ятирічки перевиконала майже вдвічі, а план двох місяців поточного — у півтора раза. На рахунок XII п'ятирічки В. Кучер записала перші 15 тонн надпланової продукції.

Високопродуктивно працює депутат міської Ради, бригадир фабрики по індпошиттю та ремонту одягу Світлана Луценко. Минулу п'ятирічку вона завершила за 3,5 року. До того ж депутат веде активну громадську роботу як член постійної комісії Ради по побутовому обслуговуванню населення.

Високого звання ударника XI п'ятирічки удостоєна депутат міської Ради, бригадир комсомольсько-молодіжного колективу фабрики діаграмних паперів Галина Волкова. На рахунку молодіжного багато корисних справ і трудових звершень. Ці здобутки досягнуті при активній участі народного обранця.

У селищі Димитрове майже кожен знає депутата місцевої Ради Тамару Іванівну Давиденко. Близько 14 років вона працює секретарем виконкому, невтомно дбає за соціальний і економічний розвиток селища. Т. І. Давиденко очолює адміністративну комісію Ради, веде непримиренну боротьбу з пияцтвом та іншими порушеннями правопорядку, надає допомогу постійним комісіям Ради і депутатським групам. Одним словом, завжди у вирі подій, завжди там, де найважче.

Ми коротенько розповіли лише про чотирьох обранців народу. Та і в цих скупих рядках, як у краплині води, відображаються величні звершення, які вписують у літопис Радянської Батьківщини наші славні матері, подруги, сестри.

А. СЛАДКОВА,
завідуюча організаційно інструкторським відділом міськвиконкому.

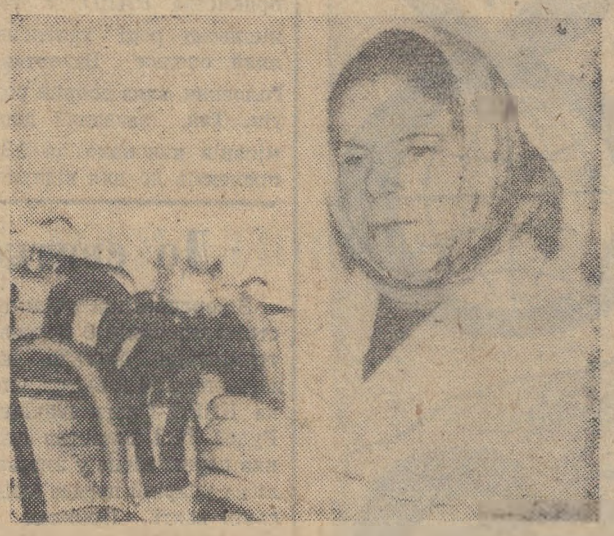

У трудівників колгоспу імені Леніна заслуженим авторитетом користується кандидат в члени КПРС Таміла Дмитрівна Губа. Ніби не жіноча професія в не — слюсар по ремонту доїльних апаратів, а виконує її краще будь-якого чоловіка.

Таміла Дмитрівна — депутат Новопразької селищної Ради. Дорожить вона людським довір'ям, і відповідає старанною працею.

На знімку: Т. Д. ГУБА.

Тільки так

Радісна звістка швидко облетіла колектив учбово - виробничого підприємства УТОС. За підсумками республіканського соціалістичного змагання 1985 року серед споріднених підприємств дільницю № 6 по випуску плат визнано переможцем. Очолює її Л. І. Жихарєва. До речі, Людмилі Іванівні присвоєно звання кращого майстра-вихователя.

Хочеться відзначити, що всі робітники дільниці — ударники комуністичної праці. Планові завдання постійно перевиконують, добиваються значної економії матеріалів. Приклад у роботі подають монтажниці-схемниці В. І. Шерлаєва, Р. М. Кар'єва, слюсарі-складальники В. С. Чулініна, Н. К. Красна, О. П. Чорноус, Н. А. Орлик. Колективу вручено перехідний червоний вимпел.

Бригаду по випуску трансформаторів, якою керує Н. В. Алексєєва, теж нагороджено перехідним вимпелом. За минулий рік тут зекономили сировини на 700 карбованців. Всі члени колективу беруть активну участь у русі за комуністичне ставлення до праці.

Ще одна приємна новина. Серед робітників провідних професій переможцем республіканського соціалістичного змагання стала монтажниця - схемниця В. Г. Ратушна.

Така відзнака успіхів трудящих підприємства зобов'язує працювати на «відмінно». Інакше зараз не можна.

А. МАКАЙДА,
інженер.

МОВ РІДНА НЕНЬКА

Майже щодня приносить листоноша по кілька листів Ніні Василівні Ткач. Ідуть вони із Заполяр'я, Москви, Далекого Сходу... То пишуть її вихованці, колишні випускники середнього профтехучилища № 7, а нині воїни Радянської Армії. І майже кожен лист починається словами: «Дорога Ніна Василівна. Ви були нам, як мати рідна».

Ось один з листів затримав її увагу довше, ніж інші. Написав його Валентин Ігнатишин, випускник першої групи мулярів-монтажників. «Дорога Ніна Василівна! По моєму листу ви здогадаєтесь, звідки пишу. Тут навкруги гори, а в горах вороги-душмани. Ми чесно виконуємо свій інтернаціональний обов'язок. Як же зараз я вдячний вам, що вчили дисциплінованості, товариськості, вчили переборювати труднощі...».

Глянула на інший почерк на конверті — пригадала Володю Переведенцева, ще на один — згадався Саша Брусник. Скільки їх було у неї вихованців за довгі роки роботи в училищі. Щороку в її групах нараховувалось по 200—250 учнів. А вихователем Ніна Василівна працює чотирнадцятий рік. Ні, неможливо пригадати всіх. Зате всі вони пам'ятають її, свою другу матір, свого наставника, порадника, помічника.

Можна б їй обмежитися тими годинами, що відведені для виховної роботи. Але Ніна Василівна вихователь не просто по штату, а по душі. Це її покликання, зміст її життя.

Дуже шкодували хлопці, коли торік Ніну Василівну перевели працювати у «дівочі» групи. Шкодували, бо вже встигли прирости до неї серцем. Та й вона не могла зразу переключитися на нову хвилю. Однак щоденні турботи, малі і великі дівочі проблеми, швидко захопили її з головою.

Підійшла якось Іра Лозова, голова ради гуртожитку, запитала:

— Ніна Василівна, чи правда, коли починаєш писати вірші, приходить пора кохання?

— Все навпаки, Ірочко.

А через кілька днів влаштувала зустріч з місцевими літераторами.

Ось так завжди вона разом з дівчатками.

Р. МЕЩЕРСЬКИЙ.

Я знову бачу

Два роки тому у мене різко погіршився зір. Звернувся за допомогою до окулістів міської лікарні. І. Ю. Соколова та А. Г. Лапшина вміло зробили операцію, повернули зір.

А через два роки майже перестав бачити на інше око. Ірина Юріївна та Алла Григорівна оперували мене вдруге. Тепер бачу добре.

Від усього серця дякую лікарям - окулістам. Вітаю їх, а також інших працівників відділення, з Міжнародним жіночим днем.

П. КОЧЕРГА.

с. Щасливе.

Незабутні враження

Інтерв'ю

Напередодні свята 8 Березня наш кореспондент зустрівся з делегатом XXVII з'їзду КПРС, швачею-резервісткою Олександрійської швейної фабрики Н. І. Горовецькою. Ось що вона розказала.

Москва зустрічала делегатів з'їзду і гостей з притаманною радянським людям щирістю і душевністю. Одразу потрапляли в атмосферу дружби, поваги, довір'я і доброзичливості.

Кремль, Палац з'їздів, Красну площу десятки разів бачила по телевізору. Та коли вперше ступала сюди ногою, не могла втриматися від якогось особливого хвилювання, від урочистості моменту. Таке ж піднесення, яскраве почуття відчувала, коли розпочинав роботу форум комуністів. Словами його передати неможливо.

Весь час відчувалася спокійна ділова атмосфера, настроєність на плідну роботу. Цю настроєність ще більше зміцнила Політична доповідь ЦК КПРС XXVII з'їзду партії, з якою виступив Генеральний секретар ЦК КПРС М. С. Горбачов. З інтересом вслухалися ми в кожну фразу, кожну цифру, кожне слово, сказане з високої трибуни.

Кожен день роботи з'їзду був розрахований до хвилини. Працювали напружено, вібрано. Всі делегати жили наче на єдиному диханні, пройняті єдиною думкою, єдиною турботою. Все ж час наш розподілили так, що вистачило його, щоб оглянути столицю, зустрітися з москвичами, побачити культурне життя Москви. Приємною була зустріч з нашим славним земляком, льотчиком - космонавтом СРСР, двічі Героєм Радянського Союзу Л. І. Поповим.

Надовго запам'ятається концерт, який влаштували для делегатів з'їзду майстри мистецтв і кращі художні колективи країни. Я активна учасниця художньої самодіяльності, люблю співати на сцені. Тож, думаю, можна зрозуміти мої чудові враження. А ті загальні враження, які повіз кожен з нас у серці, залишаючи Москву, вони незабутні. Вони запам'ятаються на все життя.

Сім років тому Людмила Володимирівна ГОНЧАРОВА прийшла працювати на електромеханічний завод у механічний цех. Здобула спеціальність чистильника. Старанністю в роботі швидко завоювала авторитет у колективі. В числі молодих виробничників вона підписала трудовий рапорт Ленінського комсомолу XXVII з'їздові КПРС. Комсомольці дільниці штампування обрали її своїм групкомсоргом.

Світлана Георгіївна ШАЛАЄВА — лаборант відділу головного метролога цього ж підприємства. Сумлінно виконує свої обов'язки. Співчани обрали її членом комсомольського бюро відділу. Виробничу діяльність Світлана умідо поєднує з навчанням в Олександрійському загальнотехнічному факультеті Дніпропетровського гірничого інституту імені Артема.

В дні роботи форуму комуністів їм вручено кандидатські картки. Цей день молодим трудівницям запам'ятається на все життя.

Фото М. Пальчика.



МАТЕРЯМ, СЕСТРАМ, ТРУДІВНИЦЯМ

Поверхи бригади

НА ДОШЦІ пошани міста поряд з портретами кращих виробничників уміщене фото Надії Захарівни Громко, бригадира малярів будівельного управління № 3 тресту «Олександріяважбуд». Відкрите, усміхнене обличчя з добрими гарними очима. Такою її і знають в колективі будівельників — доброзичливою і турботливою, уважною до запитів дівчат. «Мої дівчата» — так вона називає подруг по праці.

Неможливо порахувати, скільки квартир у нових будинках міста оздобили малярі під керівництвом Надії Захарівни. Ось тільки нещодавно вони працювали в 144-квартирному будинку домобудівельного кооперативу, а нині вже перейшли на 216-квартирний будинок для гірників виробничого об'єднання «Олександріявугілля» в мікрорайоні «Південний».

Там, де попоралися умілі руки жінок, залишається світле і затишне житло.

Щоразу, коли бригада приходить на новий об'єкт, Н. З. Громко одразу ж нагадує своїм дівчатам: «Якість роботи — над усе. Адже це настрій новоселів». І як же прикро буває, коли зроблене малярами часом псують електрики або сантехніки. Все доводиться поправляти, переробляти.

Нині в організації праці будівельників відбуваються зміни на краще. Бригада малярів ставить для себе мету оздоблювати квартири тільки відмінно. Досвіду їй не позичати. Давно зарекомендували себе майстрами малярної справи Пелагея Гладунець, Валентина Доценко, Ганна Пантюк, Людмила Устенко, Марія Бич, Надія Васіна, Наталія Груша. Усі вони багато років працюють на будовах.

Та чи не найбільше в галузі будівництва трудиться Надія Захарівна. Три десятиліття тому юною дівчиною прийшла вона в бригаду малярів. Спершу була ученицею. Однією з її наставниць була знатна будівельниця Мотрона Федорівна Чесницька, кавалер ордена Трудового Червоного Прапора. Від неї кмітлива і завзята у праці Надія Громко перехопила багато «секретів». Стала працювати нарівні з наставницею.



У трудовій книжці Надії Захарівни тісно від записів про подяки і відзнаки грамотами, значками переможця змагання. Ім'я її занесено до Книги трудової слави управління.

Прийняла Надія Захарівна шість років тому бригаду посередню. І згодом вивела її в передові. Ось уже кілька років бригада з честю носить звання колективу комуністичної праці. Вона вийшла призером змагання за гідну зустріч XXVII з'їзду КПРС. На свого славного бригадира рівняються і ветерани, і молодь. Росте лік сонячних поверхів, які творять завзяті малярі.

В. КОЛЕСНИКОВ.

На знімку: Н. З. ГРОМКО з членами бригади В. О. ДОЦЕНКО, Марією ШУТЬ і Людмилою ГЕРМАЗІНОЮ.

Фото М. Пальчика.

Вдалий вибір

З дитинства Людмила Юхимівна Смірнова мріяла бути пілотом, моряком, шахтарем. Ці професії вабили її тим, що вимагали мужності, сили, кмітливості. А коли прийшов час вирішувати: «Ким бути?» — дівчина зупинила свій вибір на спеціальності водія автомашини. Закінчила курси шоферів. І ось уже 15 років не розлучається з автомобілем.

Нині Людмила Юхимівна трудиться у Олександрійському відгодівельному радгоспі.

— Працює вона з великим задоволенням, — розповідають про Л. Ю. Смірнову подруги.

Людмилі Юхимівні доручають роботу від якості виконання якої багато в чому залежать успіхи тваринників радгоспу.

Часто їй доводиться перевозити комбікорми. Рано-вранці трудівниця приходить у гараж, готує до рейсу техніку. Вчасно виїздить. Якщо потрібно, бере лопату і допомагає навантажувати і розвантажувати корми. Не цурається будь-якої роботи. У складних обставинах Л. Ю. Смірнова може прийняти правильне рішення і виконати доручену справу.

— Одного разу, — розповідає бригадир по рослинництву К. Я. Єпіфанцева, — ми з Людмилою Юхимівною везли термінові вантажі у Дівоче Поле. По дорозі машина вийшла з ладу. Що робити? Та Л. Ю. Смірнова знайшла таксі, з'їздила у місто, роздобула необхідну запасну частину і швидко повернулася. Вантаж було доставлено вчасно.

Працює з задоволенням. Це видно і з того, що ніколи трудівниця не розлучається з піснею. Співає за кермом, під час обідньої перерви і дома. Радість приносить їй улюблена робота.

К. СЕРТІБНКО.

Приємного апетиту

Великим попитом користуються у населення нашого міста вироби кондитерського цеху комбінату громадського харчування. Понад п'ятдесят борошняних та кондитерських видів виробів виготовляють тут, серед яких торти, тістечка, заварні трубочки. Щодня в їдальні шкіл, училищ, кафе доставляють по 780 кілограмів цих виробів.

На знімку: кондитери О. Д. СКРИПНІКОВА, Л. А. ЄРЬОМІНА, Г. О. БІЛАН за роботою.



Професпілковий ватажок

У Статуті професійних спілок СРСР записано, що профспілки разом з господарськими органами організовують соціалістичне змагання в колективі, розвивають рух за комуністичне ставлення до праці, допомагають трудівникам підвищувати їх кваліфікацію, розповсюджують досвід передовиків і новаторів. Саме так і будує свою роботу профгрупорг молочнотоварної ферми радгоспу-технікуму член КПРС Н. О. Мармаза.

Ніна Олександрівна — лаборант - обліковець. До своїх службових обов'язків ставиться чесно і добросовісно. В стосунках з людьми відверта і доброзичлива. Саме за ці риси члени профспілки ферми восьмий раз обрали Н. О. Мармазу своїм ватажком.

На обліку профгрупи 65 чоловік, з них 32 ударника комуністичної праці. Серед спілчан немає порушників трудової дисципліни. Колектив ферми постійно йде в авангарді районного соціалістичного змагання. У ці дні, наприклад, доярки одержують по 8,5 кілограма молока від корови. В цьому немала заслуга профгрупорга.

Профспілковий активіст Н. О. Мармаза постійно турбується про виконання виробничих завдань, увагу тваринників зосереджує на підвищення продуктивності праці, поліпшення якості і зниження собівартості продукції.

Свій ідейно-політичний рівень Ніна Олександрівна підвищує в школі комуністичної праці.

О. КОРОП.

Улюблена справа

ТЕПЕР Єлизавета Михайлівна Карпінська з доброю посмішкою згадує слова своєї вчительки: «Лізонько, бути тобі педагогом. І не ти вибереш цю професію, а вона тебе». А вона, дівчинка з сім'ї колгоспників, не могла в це повірити. Й сама того не знала, що саме в роботі з людьми зможе повністю розкритись її талант. Любила дітей, вміла цікаво розповідати, до її думки прислухались.

Після закінчення школи вступила до сільськогосподарської академії в Києві. Кілька років працювала економістом. А коли запропонували перейти в Олександрійську бухгалтерську школу викладачем, згодилась. І ось уже шістнадцять років веде статистику й бухгалтерський облік.

Виконувати свою роботу чесно, без помилок — цьому вчить мудрий педагог Карпінська. Всі питання, що розглядаються на уроках, вона вміло пов'язує з життям підприємств міста, наводить конкретні приклади.

Найбільша нагорода за її щоденні турботи — глибокі знання учнів.

Близько 150 випускників кожного року — такий результат наполегливої праці викладача Карпінської.

Л. САВІЦЬКИЙ,
робкор.

Слово про доярку

КОЖНА людина добре пам'ятає свій шлях у трудове життя. Пам'ятає його і Клавдія Пономарьова — одна з кращих доярок колгоспу «Прогрес». Того вересневого дня шістнадцятирічною дівчиною сміливо переступила вона поріг кабінету завідуючого Світлопільською молочнотоварною фермою і ніби заздалегідь заученими словами швидко проговорила: «Хочу працювати дояркою. Ця робота мені знайома, а сил і енергії вистачить».

Клавдія Федорівна ще тоді відчувала, що любить своє село і залишити його не зможе.

— Що ж, — сказав колишній завфермою І. Т. Андрющенко, — приходь завтра вранці і разом підберемо тобі групу корів.

Минули місяці, роки, які ще раз переконали К. Ф. Пономарьову у правильному виборі професії.

Пам'ятним на все життя для Клавдії Федорівни був 1965 рік. Саме тоді її приймали в ряди комуністів-ленінців.

Одержавши партійний квиток, жінка сповна віддалася роботі. Вона першою у господарстві вийшла на тритисячний рубіж і закликала усіх доярок колгоспу боротися за велике молоко.

Особистий приклад комуніста К. Ф. Пономарьової запалив тваринників на ударну працю. В минулому році, наприклад, по 3000 і більше кілограмів молока від корови надоїли 22 доярки, в тому числі і Клавдія Федорівна.

За високі виробничі показники К. Ф. Пономарьовій присвоєно звання ударника комуністичної праці. Комуністи осередку обрали її своїм ватажком.

Клавдію Федорівну нагороджено орденом Трудового Червоного Прапора.

Поважають трудівницю односельчани. Торік вони обрали її депутатом районної і Світлопільської сільської Рад народних депутатів. Тож до службових обов'язків і партійних доручень добавились депутатські справи.

З різними питаннями звертаються люди до К. Ф. Пономарьової. Доводиться їй турбуватись про підвезення дітей у школу, про організацію торгівлі на фермі і в тракторній бригаді, про закупівлю у населення лишків сільськогосподарської продукції. Та хіба все перелічиш!

На фермі, де працює К. Ф. Пономарьова, діє депутатська група під її керівництвом. Всі депутати доярки Н. [illegible] Фундова, Г. Ф. Крупська, Г. І. Забіяка і, звичайно, Клавдія Федорівна успішно виконують соціалістичні зобов'язання, власним прикладом спонукають колектив на високопродуктивну працю.

Л. САВІН,
позаштатний кореспондент.

На поетичній хвилі

Женский день

Забыты зимние морозы.
И день лучист, и даль ясна.
Девчонка с веточкой -
мимозы
Идет, как юная весна!
Идет, земли едва касаясь,
От счастья светится
насквозь.

И вид ее рождает зависть
У тех, кто не купил мимоз.
Сегодня, молод или стар ты,
Все, что есть лучшее, одень,
Ведь Женский день —
Восьмое марта —

И для мужчин особый день!
И разве трудно постараться
Быть в этот день
на высоте!
Подругам мило улыбаться,
Дивясь их свежей красоте.

А. КОРШУНОВ.

Де берези білі

Де берези білі,
Кучеряві клени, —
Купала у зіллі
Мене мудра неня.
Дала мені цвіту,
Золотого зерня,
Щоб могла я житом
Засівати землю.
Сіяла я жито,
Збирала колосся, —
Одцвіло за літа
І моє волосся.
Полечко — мережка
Тягнеться в світи,
Буде моя стежка
Ще до сонця йти.
А проклюне груди
Серце коли-небудь —
«Зерня,—скажуть люди,—
Проросло у небо».
Де берези білі,
Кучеряві клени, —
Купала у зіллі
Мене мудра неня.

К. БАШЛИКОВА.

Рябиновое чудо

Тихо к сердцу
прикоснулась
Свежим холодом рябина,
Слабый ветер, воздух
синий
В нежной горечи рябины.
Снег, как белая афиша,
Отражает свет. Молчанье.
Я прислушаюсь —
услышу
Отдаленных слов
звучанье.
Настроения и звуки
Позабытых разговоров.
Вспомню лица,
вспомню руки—
Все, как тень за белой
шторой.
То рябиновое чудо —
Привкус терпкого мороза.
Дует ветер с ниоткуда,
Сыплет шелковые розы...

Н. ЧЕТАРЕВА.

Весняний настрій

Фотоетюд М. Пальчика.

Дарую квіти

Райдугами сяють
самоцвіти,
Та не їх, в оправах
золотих, —
Я тобі дарую букет квітів
Непідробних, свіжих,
золотих.
Подивись, які вони
барвисті!
Тож нехай нагадують
нам знов
Про взаємну кришталево-
чисту,
Крізь життя пронесену
любов.
Про літа у злагоді
прожиті,
І про весни і мої й твої.
О, якби був спокій завше
в світі,
Як у нашій здруженій
сім'ї.

М. САВЧЕНКО.

НАМАЛЮЮ РАНОК

Намалюю ранок
Променистий весняний.
Небо в куполі синє
І схід сонця рум'яний,
Гай зелений співучий,
Луг і верби плакучі,
Срібні роси на травах
І горицвіту спалах.
Намалюю калину,
Білокв'іттям облиту,
І берізку в сережках,
З ночі біло умиту,
Річку світло-лілову,
Хвилю тиху, шовкову,
Шлях у поле широкий,
Тихий явір височий...
Голуб небо вартує;
Вітер щоки цілує.
Ранок свіжий, прозорий—
Веселкові узори.

Олеся ЄРЕМЕНКО.

Русская красавица

С давних времен тебя
называли
Женщина, Мать и Жена.
Руки при встрече тебе
целовали,
С нежностью в сердце
дарили слова.
Была всегда ты хозяйкою
дома,
Любящей матерью,
верной женой.
Словно небесная зорька,
сияла.
Рядом стояла всегда
ты со мной.
В царской России тебя
унижали.
В тюрьмы сажали,
этапом вели.
Но не сломили враги
твою волю
К будущей жизни
нашей земли.
Залпы «Авроры», как гром
прогремели,
Мир и свободу тебе
принесли.
Стала ты полной хозяйкой
державы,
Новой прекрасной
Советской земли.
Жизнь на планете в боях
отстояла,
Знамя Победы несла
до конца.
В космос ты первою
Чайкой летала,
Мирную вахту несешь
у станка.
Родина-Мать никогда
не забудет
Подвиг великий и честный
твой труд.
Слава и честь всегда
верной подруге
Той, что красавицей
русской зовут.

Н. ХАРЧЕНКО.

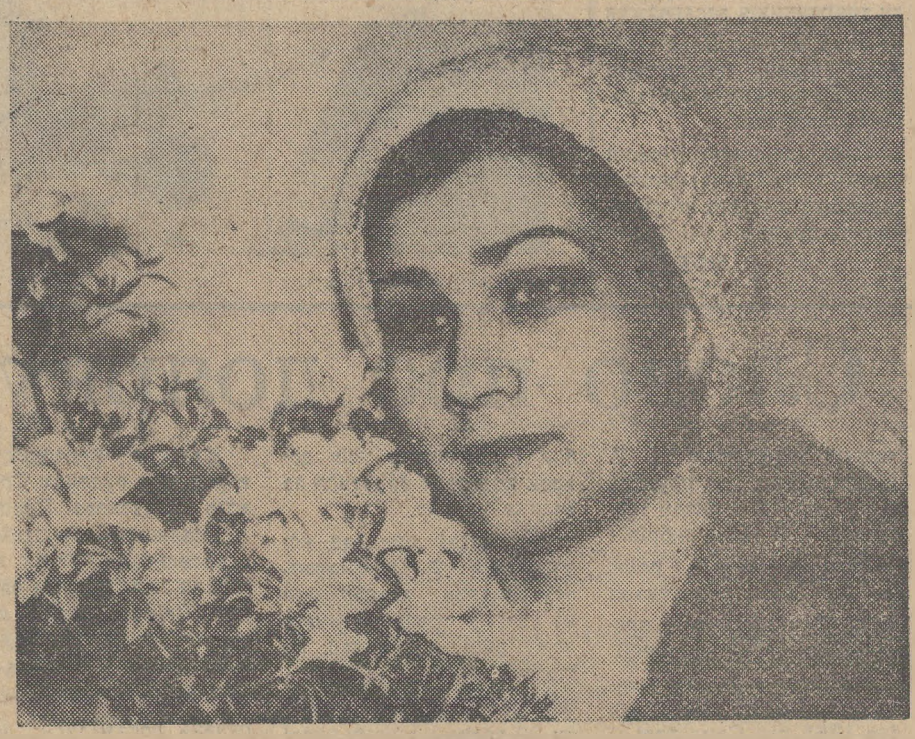

9 БЕРЕЗНЯ 1814 РОКУ НАРОДИВСЯ Т. Г. ШЕВЧЕНКО — УКРАЇНСЬКИЙ ПОЕТ, ХУДОЖНИК, РЕВОЛЮЦІЙНИЙ ДЕМОКРАТ.

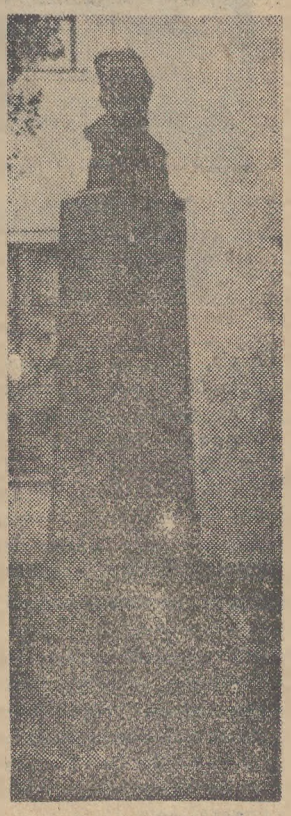

На знімку: погруддя Т. Г. Шевченка біля Державного музею - заповідника великого Кобзаря в місті Каневі.

Фото М. Пальчика.

Радістю очі іскряться

У кого найбільше турбот перед святом? Ви, безумовно, назвете людей багатьох спеціальностей, а серед них обов'язково і закрійника. Та й як же інакше! Адже всім хочеться мати хорошу обнову до свята. А особливо жінкам.

Добре знає про це Н. Д. Стеблина — закрійниця ательє мод № 6 фабрики індпошиття та ремонту одягу. У передсвяткові дні у неї чимало турбот. Нерідко доводиться на годину-другу і затриматися на роботі, щоб вчасно виконати замовлення.

Приміщення ательє невелике. Нині тут працюють лише закрійниця, вона ж бригадир, і два майстри — В. М. Юдіна та М. П. Кисельова. Та обслуговують вони багатьох олександрійців і навіть гостей міста.

Гортаю книгу скарг і пропозицій. За десять місяців у ній записано більше 40 подяк. І жодного нарікання. Вчитуюсь в рядки, які залишили тут відвідувачі. Кожен написаний від щирого серця. Видно, що писали люди, яких переповнювала вдячність за вдалу обнову, настрій у яких був радісний, піднесений. «Моїй доньці тут пошили сукню для випускного балу. Вона чудова, незрівнянна», — такий запис залишила В. А. Крамаренко.

«Коли я приходжу в обнові в інститут, мене завжди запитують, хто шив цей одяг. І в ту мить я з вдячністю згадую Н. Д. Стеблину, її вмілі руки, лагідну посмішку», — пише студентка Дніпропетровського медінституту О. Христенко. Інша замовниця, А. Н. Федорус, навіть вірші присвятила своїй закрійниці.

А ось запис, зроблений чоловічою рукою. В. В. Литюк із Жданова висловлює подяку Надії Дмитрівні за те, що близько десяти років вона обслуговує його дружину, виконує замовлення високоякісно і вчасно.

Надія Дмитрівна з посмішкою пригадує історію цього «автографа». Подружжя Литюків зайшло до ательє, щоб забрати обнови. А коли дружина появилася перед чоловіком у новій сукні, що так личила їй, він не став приховувати свого захоплення і залишив ці рядки.

Знайти себе... На жаль, не кожному це вдається. Після закінчення восьмирічки Надя вирішила стати медпрацівником, поступила в технікум. Та згодом залишила його і пішла ученицею в ательє мод. І ні разу не пошкодувала. Бо не бажає і не уявляє для себе іншої роботи. Більше десяти років працювала швеєю. А в XI п'ятирічці її запропонували очолити бригаду і стати закрійником. Вона погодилась.

Радість праці... Щодня відчуває її Надія Дмитрівна. Особливо ж тоді, коли бачить, що виготовлена їхнім невеличким колективом річ подобається замовниці, і щаслива посмішка торкається її губ, а очі іскряться радістю.

М. ГАРЕНКО.

З сорокаріччям

Напередодні Міжнародного жіночого дня доярці держкінзаводу № 174 В. А. Соболь виповнилося сорок років. Тваринники першої молочноплемінної ферми, де вона трудиться, тепло привітали Валентину Андріївну з днем народження і побажали успіхів у праці.

За минулі два місяці В. А. Соболь записала на свій рахунок по 510 кілограмів молока від корови при річному зобов'язанні 3300.

У ці дні Валентина Андріївна щодоби одержує від кожної корови майже по 11 кілограмів молока.

Г. НЕДОПЬОКІН,
головний зоотехнік.

Редактор
М. НОВИКОВ.

ПОЗДОРОВЛЕННЯ

слюсарю по ремонту складної побутової техніки філіалу заводу «Рембуттехніка» ПИЛИПЕНКУ Ю. О.

ШАНОВНИЙ ЮРІЙ ОЛЕКСАНДРОВИЧ!

Сердечно вітаємо Вас з 50-річчям з дня народження. Бажаємо міцного здоров'я, щастя, довголіття та успіхів у праці.

КОЛЕКТИВ ФІЛІАЛУ ЗАВОДУ «РЕМПОБУТТЕХНІКА».

ПОЗДОРОВЛЕННЯ

ветерану праці жительці міста Олександрії ПАСМУРЕЦЬ ЛЮБОВІ ОЛЕКСІЇВНІ.

Дорога наша мама і бабуся!

Сердечно вітаємо Вас з 60-річчям з дня народження. Бажаємо міцного здоров'я, щастя, довголіття.

ДІТИ, ВНУКИ.

«ЛЕНИНСКОЕ ЗНАМЯ» — орган Александрийских городского и районного комитетов Компартии Украины, городского и районного Советов народных депутатов Кировоградской области (выходит на украинском языке).

АДРЕСА РЕДАКЦІЇ:
317900, м. Олександрія,
вул. Шевченка, 74.

ТЕЛЕФОНИ: редактора — 2-23-45, відділів: партійного життя — 2-24-33, промисловості—2-36 63, сільського господарства—2-27-93, відповідального секретаря — 2-35-63, відділу листів — 2-01-43, приймальні — 2-22-32, бухгалтера — 2-27-93.

Спосіб друку високий. Газету виготовили поліграфісти: лінотиліст В. І. Столбаненко, складачі В. Є. Приходько, М. Г. Матюшенко, друкар О. Д. Кучеренко.

Олександрійська міська друкарня Кіровоградського облуправління у справах видавництв, поліграфії і книжкової торгівлі, м. Олександрія, вул. Шевченка, 81.
Індекс 62065. Телефони: 2-31-35, 2-34-70. Тираж 28114. Зам. № 2095.

ПРОЛЕТАРІ ВСІХ КРАЇН, ЄДНАЙТЕСЯ!

ГАЗЕТА НАГОРОДЖЕНА ПОЧЕСНОЮ ГРАМОТОЮ ПРЕЗИДІЇ ВЕРХОВНОЇ РАДИ УРСР

Ленінський прапор

Березень
11
Вівторок
1986
№ 41 (10349)
Ціна 3 коп.
Газета виходить у вівторок, середу, п'ятницю, суботу.

ОРГАН ОЛЕКСАНДРІЙСЬКИХ МІСЬКОГО ТА РАЙОННОГО КОМІТЕТІВ КОМПАРТІЇ УКРАЇНИ, МІСЬКОЇ ТА РАЙОННОЇ РАД НАРОДНИХ ДЕПУТАТІВ КІРОВОГРАДСЬКОЇ ОБЛАСТІ

ГАЗЕТА ВИДАЄТЬСЯ З 26 БЕРЕЗНЯ 1919 РОКУ

У райкомі Компартії України

ЯДРО КОЛЕКТИВУ

На черговому засіданні бюро райкому Компартії України розглянуто питання про роботу партійної групи тракторної бригади № 1 колгоспу імені Петровського по підготовці до весняних польових робіт 1986 року.

Відзначено, що партійний комітет колгоспу, керуючись рішеннями квітневого і жовтневого (1985 р.) Пленумів ЦК КПРС, постійно приділяє увагу підвищенню бойовитості партійних груп, спрямовує їх діяльність на мобілізацію трудящих по успішному виконанню планів дванадцятої п'ятирічки.

Партійна організація, спеціалісти господарства проводять певну роботу по застосуванню у виробництво досягнень науково-технічного прогресу, прискоренню інтенсифікації сільськогосподарського виробництва, підвищенню ефективності використання техніки, енергоресурсів.

Партком застосовує різноманітні форми і методи роботи з партгрупоргами. Періодично проводяться співбесіди, семінари, обмін досвідом.

За останній час поліпшились показники фінансової і господарської діяльності колгоспу, зміцніла трудова і виробнича дисципліна.

Добре поставлена робота у партгрупі тракторної бригади № 1, яку очолює І. І. Губа. Всі комуністи розставлені на відповідальних ділянках виробництва, мають конкретні доручення і акуратно виконують їх.

У партгрупі на належному рівні організаторська і масово - політична робота. В центрі уваги осередку питання виховання членів бригади, зміцнення трудової дисципліни, боротьби з пияцтвом, дальшого піднесення культури землеробства, ефективного використання техніки, економічного витрачання пально-змащувальних матеріалів.

З метою дальшого поліпшення умов праці і побуту механізаторів у бригаді відкрито червоний куток і їдальню, реконструйовано машинний двір, де виставлено всю відремонтовану техніку. Створено пост технічного обслуговування машин.

В листопаді минулого року працівники бригади на відкритих партійних зборах партгрупи обговорили і підтримали почин механізаторів Гайворонського району по високоякісній підготовці техніки до польових робіт, прийняли соціалістичні зобов'язання.

Степовики з честю справилися з ними. У бригаді створено ремонтні ланки, до кожної з них доведені завдання. З метою скорочення строків ремонту техніки механізатори застосували агрегатно - вузловий метод і реставрацію деталей.

Особливу увагу партгрупа приділяє якості ремонтних робіт, моральному та матеріальному заохоченню механізаторів.

Все це допомогло хліборобам своєчасно і високоякісно провести ремонт грунтообробної і посівної техніки, тракторів, зернозбиральних та спеціальних комбайнів.

Комуністи бригади добиваються підвищення продуктивності праці. Так, в минулому році виробіток на еталонний трактор склав 1480 гектарів умовної оранки, що на 342 гектари більше, ніж у 1984 році.

Механізатори М. І. Пронь, В. М. Тищенко, І. І. Головатий та інші впровадили у виробництво рацпропозиції з економічним ефектом 1250 карбованців.

Нині партійна група веде велику організаторську роботу по підвищенню урожайності сільськогосподарських культур. На кожен гектар орної землі внесено по 6 тонн органічних добрив. До кінця року передбачено внести їх не менше 10 тонн.

Колектив тракторної бригади зобов'язався закрити вологу за 24 години, провести сівбу кукурудзи за 2 робочі дні, досходове і післясходове боронування за 10 годин.

Напередодні виходу в поле члени партгрупи ретельно переглядають розстановку сил, уточнюють завдання, готуються у стислі строки провести польові роботи першого року дванадцятої п'ятирічки. В авангарді соціалістичного змагання виступають комуністи І. І. Губа, К. Ф. Єрмаков, А. М. Винник.

Бюро райкому Компартії України схвалило досвід роботи партійної групи тракторної бригади № 1 колгоспу імені Петровського і зобов'язало всі парторганізації колгоспів і радгоспів вивчити і впровадити його у своїх колективах.



Залежить від кожного

Впевнений курс на прискорення в роботі бере колектив райенергоуправління виробничого об'єднання «Олександріявугілля». Так, за два місяці збільшено обсяг реалізації продукції порівняно з відповідним періодом минулого року майже на 10 процентів. З початку року вироблено додатково продукції на 13 тисяч карбованців.

Загальний успіх залежить від особистого внеску кожного. Високих результатів добиваються у праці слюсар по ремонту устаткування В. Д. Бойко, електрогазозварювальник В. І. Шевченко, електромонтер М. І. Криницький, електрослюсар по ремонту теплотехнічних приладів В. Г. Левинський, ізолювальник Р. Г. Нерода, муляр Є. В. Петухова, які вийшли переможцями ударної передз'їздівської вахти і зараз задають тон у змаганні. На передовиків рівняються інші трудівники.

Л. ФЕДОРЕНКО,
робкор.

УСПІХ ЧАБАНІВ

Колектив вівцеферми колгоспу імені Шевченка, де завідуючою депутат Попельнастівської сільської Ради народних депутатів, член правління Л. М. Ярмілко, першим у господарстві виконав річний план і соціалістичне зобов'язання по одержанню приплоду ягнят. Тут вже одержали по 112 ягнят на кожні 100 вівцематок при зобов'язанні 110.

Зразковий догляд за молодняком забезпечили чабани подружжя Лідія Миколаївна і Віктор Іванович Оксамитні.

О. СПЕРЕСЕНКО,
голова комітету профспілки.

Настроєні на ударну роботу

З великим інтересом продовжують знайомитися з матеріалами XXVII з'їзду КПРС автомобілісти АТП № 10011. Ось і зараз перед початком зміни зійшлися почитати свіжу газету працівники відділу головного механіка автопідприємства. Одразу зав'язалася жива, зацікавлена розмова. Річ пішла про плани і завдання по поліпшенню всієї роботи, про прискорення науково-технічного прогресу. Визначають робітники і свою роль у виконанні накресленої програми. Адже це від них залежить вихід автобусів на лінії, а отже, якість обслуговування пасажирів. Є до чого докласти рук і знань. На це й настроюються працівники відділу.



На знімку: (зліва направо) слюсар А. У. ГОРБЕНКО, токар О. В. СУХОМЛИН, слюсар О. О. ЛУК'ЯНЕНКО, електрослюсар, профгрупорг дільниці В. Д. ОМЕЛЯНЧЕНКО.

Фото В. Довгалюка.

ПОВІДОМЛЕННЯ
ПРО ПІДСУМКИ ВИБОРІВ ДЕПУТАТА ОЛЕКСАНДРІЙСЬКОЇ РАЙОННОЇ РАДИ НАРОДНИХ ДЕПУТАТІВ ДЕВ'ЯТНАДЦЯТОГО СКЛИКАННЯ ЗАМІСТЬ ВИБУЛОГО

У неділю, 9 березня 1986 року, відбулися вибори депутата районної Ради народних депутатів замість вибулого по Андріївському виборчому округу № 1.

Вибори пройшли в обстановці високої політичної активності і організованості виборців.

У виборах депутата районної Ради народних депутатів замість вибулого взяли участь всі внесені до списків виборці. За кандидата у депутати районної Ради народних депутатів голосувало 100 процентів виборців, які взяли участь у голосуванні.

Таким чином депутатом районної Ради народних депутатів дев'ятнадцятого скликання замість вибулого обрано **Кірілова Сергія Олександровича**, голову районного виробничого об'єднання «Сільгоспхімія» — від Андріївського виборчого округу № 1.

Окружна виборча комісія.

Сьогодні в номері:

◆Передовий досвід схвалено — 1 стор.
◆Приклад бригадира — 2 стор.
◆Листи трудящих — 3 стор.
◆На голубому екрані — 4 стор.

НОВИНИ, ПОДІЇ, ФАКТИ

Все для дому

Так називається магазин, який нещодавно почав працювати у Південному мікрорайоні міста. Працівники відділу робітничого постачання потурбувалися про те, щоб жителі могли тут придбати необхідні радіо- і електротовари, посуд, інвентар, хімічні препарати тощо.

Очолила новий колектив торговельників комуніст Г. І. Ткаченко.

Н. ЗАЗИМКО,
начальник відділу кадрів відділу робітничого постачання.

Вручено медалі

Групі трудівників колгоспу імені Свердлова в урочистій обстановці вручено медалі «Ветеран праці». Серед нагороджених газоелектрозварювальник Іван Олексійович Коваленко, доярка Ніна Миколаївна Леміш, комбайнер Антон Аникійович Литвиненко та інші.

Високі урядові нагороди колгоспникам вручив голова правління М. І. Муленко.

Ветерани праці пообіцяли в міру своїх сил і можливостей надавати господарству допомогу.

О. ГЛУЩЕНКО,
інженер по підготовці кадрів.

Кишенькові блокноти

Першу партію нової продукції—блокнота для записів розміром 50 на 85 міліметрів випущено на фабриці діаграмних паперів. Форми для них виготовила копірувальниця дільниці фотополімерних форм Т. В. Русакова, а бригада брошурувальників під керівництвом К. І. Ткаченко за короткий строк освоїла їх випуск. Незабаром на прилавках магазинів з'являться ці компактні кишенькові блокноти.

Г. БЕЦЬ,
старший інженер-технолог.

Семінар ідеологічного активу

В колгоспі імені Леніна відбувся семінар політінформаторів та агітаторів.

З доповіддю про роботу XXVII з'їзду КПРС і завдання, що стоять перед ідеологічними працівниками, виступила секретар парткому Л. П. Яготин.

Головний економіст колгоспу В. М. Лукашов розповів про перспективи соціального і економічного розвитку господарства на 1986 рік і на XII п'ятирічку в цілому.

Бібліографічний огляд літератури зробила завідуюча бібліотекою будинку ідеологічної роботи Т. В. Половіна. Учасники семінару поділилися думками. В обговоренні доповіді виступили керуюча відділком № 1 Н. Ф. Шевченко, бригадир першої тракторної бригади Я. А. Лазоренко, завідуючий гаражем Д. І. Авраменко, голова комітету профспілки колгоспу О. Я. Попіченко.

Л. САВІН,
позаштатний кореспондент.

Резерви — в дію

Приклад бригадира

Начальник механічного заводу В. І. Воробйов не роздумував, коли треба було назвати одного з кращих виробничників. Віктор Іванович сказав коротко:

— Павлюковський І бригадир, і спеціаліст першокласний. На таких тримається виробництво.

Начальник цеху навів приклад. Якось склалася ситуація так, що не було майстра. Попросили електрогазозварювальника О. Ю. Павлюковського тимчасово замінити його, організувати роботу бригад слюсарів - складальників. Кілька місяців Олег Юрійович відмінно виконував обов'язки майстра. А потім знову зайняв свій бригадирський пост.

Те, що О. Павлюковський, щоб не страждало виробництво, взяв на себе нелегку і відповідальну роботу, і проявив при цьому неабиякі організаторські здібності, додало трудівнику авторитету. Товариші прониклися ще більшою повагою. З обов'язками бригадира він також справляється відмінно. Досить сказати, що очолювана ним бригада перевершила завдання минулого року на 10 процентів. А нині вона впевнено іде в авангарді змагання.

Достроково, завершено завдання першого кварталу.

Що сприяло успіхові? На це запитання Олег Юрійович відповів:

— Спаяність, взаємопідтримка, висока робітнича кваліфікація людей, самодисципліна. Ось ті основні складові частки.

Досить сказати, що уже тривалий час тут нікому не знижують коефіцієнта трудової участі, бо ніхто не порушує режиму дня, не допускає браку. Бригадна рада — суворий і справедливий суддя. Жодне порушення трудової дисципліни не залишається поза її увагою. Та основна заслуга ради в тому, що вона проводить значну виховну профілактичну роботу.

У свій час з ініціативи керівника розпочався рух за освоєння суміжних професій. Тепер усі 12 членів колективу володіють двома-трьома спеціальностями і можуть виконувати будь-яку операцію на потоці. Кращими серед кращих можна назвати електрогазозварювальників А. О. Чуба, В. П. Шамрая, слюсаря - складальника В. В. Васильченка. Але непересічним у своїй професії по праву вважають бригадира. Це він своїм завзяттям і умінням запалює інших на високопродуктивну працю. Його щозмінний показник 120—130 процентів.

Працює Олег Юрійович на заводі близько десяти років. Більше трьох з них очолює бригаду. Саме цей колектив одним з перших на підприємстві перейшов на єдинонарядний метод роботи з застосуванням елементів госпрозрахунку.

Характерне в роботі бригади сьогодні те, що члени її можуть економічно мислити, будують роботу так, щоб дати більше продукції при менших затратах. Ця психологічна перебудова відбулася поступово, коли почали працювати по-новому. І першочергову роль при цьому відіграє бригадир, який вчить робітників бути дбайливими господарями.

А. НАТАЛЬЧЕНКО.

Завдання реальні

Інтерв'ю

Наполегливо працювали у минулому році трудівники Червоноармійського відділення ремонтно - транспортного підприємства РАПО. Продукції вироблено на 1531 тисячу карбованців при плані 1487 тисяч. Зросла продуктивність праці, знизилась собівартість продукції.

Які завдання стоять перед ремонтниками у першому році дванадцятої п'ятирічки? З таким запитанням наш кореспондент звернувся до головного інженера відділення В. П. Ханілевича.

Перед нашим колективом поставлено напружені, але реальні завдання. Необхідно і надалі поліпшувати ремонт гноєтранспортерів, освоювати випуск принципово нової продукції — запасних частин до силосозбиральних комбайнів КСК-100. Для цього готуємо необхідну документацію, технологічну оснастку. Активну участь у цій роботі беруть раціоналізатори — слюсарі-інструментальники Г. Ф. Біленко та В. О. Пешкань.

У організації випуску продукції — ножів різальних барабанів до комбайна КСК-100 ми зустрілися з труднощами. Перш за все необхідно було знайти відповідь на питання — як зміцнювати різальні поверхні ножів? Вирішити його можна двома шляхами — методом порошкової металургії і з допомогою напайки під слоєм флюсу. Зважили на те, що металевий порошок дорогий. Використання його призведе до підвищення вартості запасних частин агрегатів. Тому вирішили напаювати міцний сплав на різальну поверхню ножа під слоєм флюсу. Незабаром все буде готове до цих робіт.

Крім того, нам необхідно виготовити 1200 прополювальних дисків до агрегатів ППР-5,6, які використовуються для вирощування овочів за астраханською технологією. Готуємо для цього креслення та технологічну оснастку. Слід згадати, що торік наше підприємство вже постачило овочівникам України 1000 комплектів прополювальних дисків для аналогічного агрегату ППР-5,4.

Ведемо боротьбу за економію і бережливість. Колектив взяв зобов'язання заощадити понад завдання 5 тонн металевого прокату, 4 тисячі кіловат-годин електроенергії, 2 тонни котельно-пічного палива. Всі зекономлені матеріали і ресурси будуть використані для випуску надпланової продукції.

Наші плани грунтуються на надійній основі. Адже у відділенні трудяться добросовісні, працьовиті люди.

Комуніст Сергій Сергійович ЛУКІН — слюсар-налагоджувальник першого класу. На першій молочнотоварній фермі колгоспу «Прапор комунізму» ремонтує обладнання ферми та доїльні апарати, забезпечує безперебійне водопостачання.

Всі ремонтні і профілактичні роботи виконує якісно, своєчасно.

Сергій Сергійович член групи народного контролю.



Поділилися спогадами

На електромеханічному заводі відбулася зустріч комсомольського активу з воїнами, що виконували інтернаціональний обов'язок у складі обмеженого контингенту радянських військ у Демократичній Республіці Афганістан.

Іван Козловський, Сергій Скрипка, Віктор Василеєв, які зараз трудяться на нашому підприємстві, поділились спогадами про службу, розповіли про своїх товаришів. На згадку про цю незабутню зустріч їм було вручено пам'ятні подарунки.

С. ПИЛИПЕНКО,
заступник секретаря комітету комсомолу електромеханічного заводу.

Зроблено за два місяці

З метою більшого нагромадження і внесення у грунт органічних добрив в районі з 1 січня по 1 квітня 1986 року оголошено тримісячник по їх виробництву і транспортуванню на поля. Минуло два місяці. Із завданням на цей період колгоспи і радгоспи справилися так (в процентах):

«Прапор комунізму»	153
ім. Шевченка	120
«Україна»	120
ім. Калініна	113
«Червоний прапор»	106
ім. Леніна	104
ім. Петровського	103
ім. Свердлова	103
ім. В. Ульянова	102
ім. Фрунзе	102
«Росія»	101
«Перемога»	100
ім. Карла Маркса	98
«Ленінським шляхом»	97
«Прогрес»	96
ім. Кірова	95
ім. Енгельса	86
«Заповіт Леніна»	86
ім. Димитрова	84
«Маяк»	58
По колгоспах	**102**
РАДГОСПИ	
Цукрокомбінат	144
«Шарівський»	100
«Більшовик»	89
ім. Гагаріна	83
Радгосп-технікум	45
Кінзавод	38
По району	**98**

За минулі два місяці, оголошеного в районі тримісячника, силами колгоспів, радгоспів, райсільгоспхімії та ремонтно-транспортного підприємства районного агропромислового об'єднання планувалось вивезти на поля 450000 тонн місцевих добрив. Фактично їх вивезено 441621 тонну.

Більшість господарств справилась із доведеним завданням. І нині щодня по 500—1000 тонн гною вивозять на поля механізатори колгоспів імені Петровського, «Україна», «Перемога», імені Калініна, радгоспу «Шарівський».

Проте в ряді господарств темпи транспортування органіки низькі. У радгоспі імені Гагаріна, наприклад, з ферм у кагати доставлено всього 8100 тонн добрив при завданні на січень-лютий 12800 тонн. Крім того, 4603 тонни від загальної кількості вивезли в цьому господарстві механізатори з водії райсільгоспхімії.

Дуже мало вивезено органіки власними силами у колгоспі імені Леніна. Припинили транспортування її в березні механізатори колгоспів імені Карла Маркса, імені Шевченка та деяких інших.

Тримісячник триває. Тож необхідно в кожному господарстві продовжувати роботу по нагромадженню місцевих добрив.

Якість твоєї праці

Гречка на підряді

У народі кажуть: «Гречана каша — мати наша...».

Справді, всім вийшла гречка. Та дуже вже примхлива: вимоглива до поля, попередника, строків посіву.

— Через те такі високі у нас вимоги до якості праці землеробів, — говорить головний агроном колгоспу імені Свердлова І. Ф. Артюхов. — Ця вимогливість і допомагає стабільно вирощувати високі врожаї. Минулого року, наприклад, ми зібрали по 26 центнерів гречки з гектара, одержавши з кожного майже по 1200 карбованців чистого прибутку. Звичайно, в цьому чимала заслуга спеціалізованої госпрозрахункової ланки. Зацікавленість у кінцевих результатах, як відомо, добре стимулює пошук шляхів зниження собівартості продукції, підвищення якості роботи...

У колгоспі крупяними займається ланка Івана Михайловича Осики. Одночасно цей колектив вирощує і цукрові буряки. Це не випадково. Адже догляд за цими культурами проводиться в різні агротехнічні строки, що дає змогу ефективніше використовувати людей і техніку. Гречку сіють у господарстві широкорядним способом, щоб проводити розпушування міжрядь тими ж агрегатами, що й на буряковому полі.

Важливо при цьому і ось що. Згідно зі схемами чергування культур у сівозміні найкращий попередник круп'яних — цукрові буряки. Урожайність гречки після них у 2—3 рази вища, ніж, скажімо, після пшениці чи ячменю.

Особливу увагу механізатори приділяють весняному і передпосівному обробітку грунту. Намагаються в кращі строки закрити вологу, очистити поля від бур'янів і створити пухкий, вирівняний грунт. Землероби на практиці переконалися, що найбільш ефективним є якомога ранній посів круп'яних. У даному разі значно краще зберігаються весняні запаси вологи в грунті, рослини гречки «уникають» високих температур і суховіїв під час цвітіння та зерноутворення.

Але якими б умілими, працьовитими не були люди, без бджіл їм на гречаному полі не обійтись. У Шевченківському районі діє перше в Харківській області міжгосподарське бджільницьке об'єднання. На договірних засадах воно виділяє колгоспам бджолосім'ї. Цим і скористувалась ланка І. М. Осики, орендувавши у об'єднання двісті вуликів. Криті пересувні бджолині павільйони - причепи весь сезон цвітіння «курсували» навколо гречаного клину, забезпечуючи запилення рослин. Отак, використовуючи передову технологію і прийоми праці одержують у колгоспі від гречки чималі прибутки.

Л. ЗАМЯТІН,
кор. РАТАУ.
Харківська область.

Утверджуючи ділом

З почуттям гордості за нашу соціалістичну Вітчизну, з глибоким інтересом знайомимося ми, робітники енергомеханічного цеху розрізу «Верболозівський», з матеріалами XXVII з'їзду КПРС. Як і всі радянські люди, палко схвалюємо політичну лінію і практичну діяльність нашої партії.

Від кожного з нас залежить реалізація рішень з'їзду. Можу з впевненістю сказати, що робітники енергомеханічного цеху, який ось уже 28 років підтверджує звання цеху комуністичної праці, не підведуть.

Зараз трудимось з подвійною енергією. Зразки високопродуктивної праці показують фрезерувальник М. І. Орлов, токарі М. М. Василенко, М. П. Кривошея. До речі, 90 процентів робітників цеху — ударники комуністичної праці, всі володіють суміжними спеціальностями.

XXVII з'їзд КПРС визначив грандіозні завдання. Девіз сьогоднішнього дня — прискорення. А це вимагає від радянських людей мобілізації усіх резервів на втілення в життя накреслень партії.

Г. СОКОЛОВ,
начальник енергомеханічного цеху.

Відпочиваємо всією сім'єю

Репортаж

Нещодавно в неділю сотні олександрійців поспішали в будинок культури шахти «Світлопільська». Йшли цілими сім'ями. У всіх — радісний, піднесений настрій. Адже в нашому місті вперше проводився масовий день сімейного відпочинку для працівників підприємств вугільної промисловості. Просторий зал переповнений. Святково прикрашена сцена. На ній лозунг: «Міцна сім'я — міцна держава». Ведуча відкриває свято і надає слово генеральному директору виробничого об'єднання «Олександріявугілля» О. В. Алексєєву. Він привітав присутніх у залі, висловив сподівання, що всі вони сьогодні змістовно проведуть свое дозвілля.

О. В. Алексєєв говорить про те, що на вугільних підприємствах чимало робітничих династій. Називає сім'ї Мурашових з брикетної фабрики «Байдаківська», Ігнатьєвих з шахти «Верболозівська», Лопатньових з вуглерозрізу «Морозівський» та інших.

Секретар парткому об'єднання О. О. Цишковський вручає представникам династій пам'ятні сувеніри.

Ансамбль «Усівчанка» будинку культури шахти «Світлопільська» порадував присутніх у залі змістовним концертом.

Згодом дітей запрошують у зал на другий поверх, де для них було організовано мандрівку в країну «Дружби». Дорослим демонструють моделі жіночого, чоловічого та дитячого одягу, а також зачісок. До речі, учасники свята мали можливість тут же замовити собі гарну обновку у закрійників Б. А. Шевченко, В. Ф. Абертасової, Т. В. Гострої.

А на другому поверсі веселилася малеча. Діти прослухали концерт, який приготували для них ровесники, грали в різні ігри.

Працювали й клуби за інтересами — книголюбів, філателістів, шахово-шашковий.

Жваво проходила торгівля, працювали буфети. Активну участь у обслуговуванні учасників свята взяли комбінат громадського харчування і універмаг відділу робітничого постачання, магазини «Дитячий світ», «Книги», відділення «Союздрук». Фабрика індпошиття та ремонту одягу реалізувала жіночий і чоловічий одяг, комплекти для кухні тощо.

Увагу багатьох учасниць свята привернула і виставка «В світі захоплень». Жінкам сподобалися трикотажні вироби, вив'язані вміло руками Н. М. Турбаївської, І. П. Белої, Л. С. Дзябенко, килимки Л. Л. Горелої, Л. В. Мікішкової та ін. Демонструвалися експонати, виготовлені і вирощені членами гуртків станцій юних техніків та юних натуралістів.

А в центральному залі виступали учасники циркової студії, потім демонструвався збірник мультфільмів, а ще пізніше — художній фільм «Спадщина».

Не пустував і спортивний зал. Тут показові виступи демонстрували гімнасти дитячо-юнацької спортивної школи № 1, борці клубу «Кристал», проводилися різноманітні естафети.

— Як ви відпочили? — запитала я у робітниці брикетної фабрики «Байдаківська» Л. Е. Мурашової.

— Чудово, — почула у відповідь. — Ми тут всією сім'єю — і внуки, і діти. І кожному є що подивитися, послухати. Хотілося б, щоб такі дні сімейного відпочинку стали традиційними, увійшли в життя кожного виробничого колективу. Вони створюють заряд бадьорості, збагачують духовний світ людини, дають можливість бути з дітьми.

День сімейного відпочинку пройшов цікаво. І в цьому велика заслуга парткому виробничого об'єднання «Олександріявугілля», керівників шахти «Світлопільська», працівників будинку культури.

Закінчилося свято вечором танців для молоді.

М. ДУБРАВІНА.

НАМ ПИШУТЬ

З початку року до редакції надійшло 1027 листів

У кілька рядків

В піонерському клубі «Искорка» цікаво пройшло свято «На комуністів рівняємо крок». На нього були запрошені ветерани партії і Великої Вітчизняної війни І. С. Головатий та Г. Ф. Устенко.

Члени клубу розповіли гостям про те, як вони проводять ранки, конкурси, свята. На них запрошують ветеранів війни і праці. Кращі піонери-гуртківці побували на екскурсіях в Дніпропетровську, Кіровограді, Черкасах та інших містах.

Учасники художньої самодіяльності виступили з концертом.

Т. ГАВРИЛОВА,
член вокальної групи.

* * *

Свято мистецтв «Партії славу співаємо» відбулося в Цукрозаводській восьмирічній школі.

Директор О. П. Мальована та вчитель О. С. Баранов розповіли про створення Комуністичної партії, про перші з'їзди. Голова ради дружини В. Бажан звітувала про виконання учнями зобов'язань на честь XXVII з'їзду КПРС.

Кожен клас підготував до свята найкращі номери художньої самодіяльності.

В. СКРИПНИК —
член батьківського комітету, Ю. ДИКУСАР, Н. ГОРШАНОВА, С. ЯРМІЛКО —
члени учнівського комітету.



Гарна зачіска личить кожній жінці. Це добре знає майстер міської перукарні «Молодість» Людмила Юріївна Михайлова. Тому завжди старанно, уважно обслуговує своїх клієнтів, прагне принести радість людям. За це їй вдячні відвідувачі.

На знімку: Л. Ю. МИХАЙЛОВА.

Фото В. Довгалюка.

Зустріч з ветеранами

На механічному заводі відбулася зустріч робітників і службовців з ветеранами, яким вручено ордени Вітчизняної війни. З привітанням до них звернулися В. М. Ільченко, О. К. Колос, Г. С. Майорова.

Спогадами про буремні роки поділилися М. С. Мальков та М. В. Мохін.

Гостями святкового вечора також були викладачі музичної школи, які виступили з концертною програмою. Для ветеранів прозвучали твори Бабаджаняна, Берліоза, Брамса, Глієра, Хачатуряна, які виконав симфонічний оркестр викладачів під керівництвом В. І. Логінова.

Секретар партійної організації заводу О. І. Подушко подякував гостям за теплу зустріч, за цікавий концерт.

І. ВІТЕР,
голова комітету профспілки заводу.

Заключні змагання

Організовано на високому рівні пройшов місячник оборонно - масової роботи в середній школі № 1. Проведено багато різноманітних заходів, що сприяло поліпшенню патріотичного виховання учнів. Цікаво пройшли конкурси політичного плаката, пісні на військово-патріотичну тему. Учні прослухали багато доповідей, бесід, відбулися зустрічі з ветеранами війни і праці, з колишніми випускниками школи, які навчаються у військових училищах.

Особливо запам'ятався конкурс «Нумо, хлопці!», в якому взяли участь юнаки 9, 10 класів. У змаганнях з стройової підготовки першість завоювали учні 10-А класу, де командиром Роман Стеблина.

У змаганнях з цивільної оборони всі учасники виконували нормативи по одяганню протигазу на себе і на товариша. Тут першими були учні 10-Б класу (командир Геннадій Кравченко).

Добре пройшли змагання у комбінованій естафеті. Чемпіоном став Сергій Букайло з 10-Б класу. А Роман Стеблина та Микола Фандалюк з 10-А класу підняли гирю в 16 кілограмів по 44 рази. Чемпіоном школи у вправах на турніку став Андрій Любарський, який зумів підтягнутися 19 разів. Захоплююче проходили змагання по перетягуванню каната. Тут першими були учні 9-В класу.

Юрій Тарасенко з 9-В класу став чемпіоном у міських змаганнях з радіомоделювання. Міськком ДТСААФ, підбивши підсумки місячника оборонно-масової роботи, нагородив первинну організацію ДТСААФ школи кубком і грамотою за зайняте перше місце.

О. НОВИКОВ,
учень 10 класу.

Звітуємо нашим авторам і читачам

Редакційна пошта в лютому

У минулому місяці до редакції надійшло 474 листи, на 52 більше, ніж у лютому 1985 року. 236 листів опубліковано на сторінках «Ленінського прапора». Частину критичних сигналів направлено на реагування у відповідні інстанції. Одержано 84 повідомлення про вжиті заходи. Під рубриками «Слідами наших виступів» та «Слідами неопублікованих листів» вміщено 19 повідомлень.

У лютому відбувся XXVII з'їзд Компартії України та розпочав роботу XXVII з'їзд КПРС. Висвітленню ходу їх роботи газета приділяла велику увагу. Публікувалися добірки, кореспонденції під рубрикою «Від з'їзду до з'їзду». Газета повідомляла про те, як виробничі колективи міста і району несли передз'їздівську вахту, працювали в дні роботи форумів, друкувала трудові рапорти.

Привернули увагу читачів добірка матеріалів під загальним заголовком «Як диктує життя» з радгоспу цукрокомбінату, кореспонденції Є. Кравченка «Впевненою ходою», В. Щербини «В центрі уваги парторганізації» та інші публікації.

До дня відкриття XXVII з'їзду КПРС редакція підготувала тематичну розгортку «Шляхом Леніна нас рідна партія веде».

У лютому активізували свою роботу рейдові бригади. Позитивний відгук читачів знайшли їх виступи про якість продукції, яку видускають на молокозаводі і хлібозаводі.

Закінчив роботу XXVII з'їзд КПРС. Вся радянська преса, в тому числі і наша газета триматиме під неослабним контролем хід обговорення прийнятих документів і втілення їх в життя. Допомагайте, товариші робсількори, глибше і повніше висвітлювати цю тематику.

На календарі — весна. Невдовзі розпочнуться польові роботи. Пишіть нам, друзі газети, як підготувалися до них в колгоспах і радгоспах, як проходитиме весняна кампанія.

Настав найвідповідальніший — заключний етап в зимівлі громадського тваринництва. Чи всюди дбають про те, щоб зберегти все наявне поголів'я тварин і птиці, досягти високої його продуктивності?

Березень — заключний місяць першого кварталу. Розповідайте в своїх замітках, кореспонденціях про те, як справляються з завданням трьох місяців вугільники, торговельники. Чекаємо від робсількорів цікавих повідомлень на ці та інші актуальні теми.

Репортаж

До побачення, Зима!

Територія біля будинку культури селища Димитрове в святковому вбранні. Жваво йде торгівля кондитерськими та кулінарними виробами. Продавці пропонують гарячий чай, пиріжки, млинці та ін.

І ось чути голос диктора: «Слухайте всі, Починаємо свято проводів Зими!». Під'їжджають сани з Дідом Морозом, Снігуронькою, Зимою та Сніжинками. Зимі підносять каравай, її садять на трон. Зачитують указ Діда Мороза.

І ніби за помахом його чарівної палички колективи художньої самодіяльності розпочинають святковий концерт. Сподобалися глядачам виступи етнографічного ансамблю брикетної фабрики «Димитровська» (художній керівник Д. М. Дануца) та колективу художньої самодіяльності хлібозаводу № 2. Ці колективи аматорів завойовують почесні призи.

Дружними аплодисментами нагородили присутні Р. Негребецьку, яка майстерно прочитала вірш «Булка». А гуморески вміло виконував В. Гончаренко. Полонили слухачів народні пісні у виконанні Н. Колесник, О. Кардаш, Н. Павлюченко.

Факелоносці запалюють багаття. Туди вкидають чучела п'яниць, дармоїдів, самогонників. «Хай в цьому вогні загине холод недовір'я, грубість, тупість, потворність», — чути голос ведучого.

Зима зустрічає Весну з Веснянками, передає їй коровай і бажає краще попрацювати, а сама від'їжджає на санях.

Звучить музика. Починаються масові гуляння.

Зі сміхом спостерігають глядачі за сміливцями, які стараються залізти на високий стовп, щоб дістати прикріплений там приз. Далеко не всім удається це зробити. Найспритнішими виявилися А. Шабанов та О. Ожередько. Вони дістали «високі» призи.

Організовано проходили і спортивні ігри, змагання: перетягування каната, вижимання гир, біг в мішках та інше.

На цьому імпровізованому святі трудящі селища і школярі одержали заряд бадьорості на весь трудовий тиждень.

Г. ВИННИК,
заступник голови виконкому Димитровської селищної Ради народних депутатів.

На голубому екрані

ВІВТОРОК, 11 БЕРЕЗНЯ
І ПРОГРАМА ЦТ

8.00 «Час».
8.40 Спорт за тиждень.
9.10 «Дороги Анни Фірлінг». Художній телефільм. 1 і 2 серії.
11.55 Новини.
* * *
14.30 Новини.
14.50 «Людина і природа». Документальні телефільми «Природи дар безцінний», «Кургальджино».
15.30 Екранізація літературних творів. «Мати». Художній фільм.
17.10 Новини.
17.15 «Олександр Покришкін». Документальний телефільм.
18.15 «Чого і чому». Передача для дітей.
18.45 Сьогодні у світі.
19.00 В. Гаврилін. «Дім біля дороги». Фільм-балет за мотивами поезії О. Твардовського.
19.40 Прем'єра документального фільму «Час і рішень».
20.35 Концерт радянської пісні.
21.00 «Час».
21.40 Вперше на екрані ЦТ. Художній фільм «Інспектор ДАІ».
22.55 Сьогодні у світі.
23.10 Репортаж про закриття VI зимової Спартакіади народів СРСР.

ПРОГРАМА УТ

10.00 Новини.
10.20 Телефільм «Зупинись, прислухайся».
10.35 Шкільний екран. 4 кл. Музика. «Казка в музиці. Засоби виразності».
11.05 Народна творчість.
11.35 Художній фільм «Рецепт її молодості».
13.05 Новини.
13.20 Грає духовий оркестр штабу Червонопрапорного Одеського військового округу.
* * *
16.00 Новини.
16.10 Срібний дзвіночок.
16.30 «Бережливість — резерв зростання». Переробка відходів на Ждановському металургійному комбінаті ім. Ілліча.
17.00 Фрагменти балету О. Глазунова «Раймонда».
17.30 Атеїстичні діалоги.
18.00 Телефільм «Беру на себе».
18.30 Фортепіанний концерт.
19.00 Актуальна камера.
19.30 «В кадрі і за кадром».
20.30 Вечірній концерт.
20.45 На добраніч, діти!
21.00 «Час».
21.40 Ю. Щербак. «Наближення». Вистава. В перерві — 22.50 Новини.

II ПРОГРАМА ЦТ

8.00 Гімнастика.
8.15 «Перший біль». Документальний фільм.
8.35 9.35 Музика. 2 кл. Балет-казка П. Чайковського «Лускунчик».
9.05, 12.40 Французька мова.
10.05 Учням СПТУ. Естетичне виховання.
10.35, 11.40 Географія. 6 кл. Південна Європа. Апеннінський і Балканський півострови.
11.05 Шахова школа.
12.10 Історія. 8 кл. М. Чернишевський.
13.10 Радянське образотворче мистецтво в роки Великої Вітчизняної війни.
13.40 Творчість К. Чуковського.
14.25 Сільська година.
15.25 Новини.
* * *
18.00 Новини.
18.15 «Із скарбниці світової музичної культури». М. Глінка.
18.55 «...До шістнадцяти і старші».
19.40 VI зимова Спартакіада народів СРСР. Стрибки з трампліна.
20.00 Вечірня казка.
20.15 Ритмічна гімнастика.
20.45 «Дивні озера». Документальний телефільм.
21.00 «Час».
21.40 VI зимова Спартакіада народів СРСР. Фігурне катання. Жінки. Довільна програма. Біатлон. Естафета 4х7,5 км.
23.10 Новини.

СЕРЕДА, 12 БЕРЕЗНЯ
І ПРОГРАМА ЦТ

8.00 «Час».
8.40 Мультфільми «Вінні-Пух іде в гості». «Вінні-Пух і день турбот».
9.10 Клуб мандрівників.
10.10 «Інспектор ДАІ». Художній фільм.
11.25 Новини.
14.30 Новини.
14.50 «Сільські горизонти». Документальні телефільми. «У міста на виду». «Весна прийде».
15.20 Основи Радянської держави і права.
16.05 Новини.
16.10 Мелодії рідного краю.
16.25 «На землі, в небесах і на морі».
16.55 Концерт майстрів оперної сцени.
17.30 «...До шістнадцяти і старші».
18.15 «Наука і життя».
18.45 Сьогодні у світі.
19.00 «За словом — діло». Економія і бережливість — справа загальнопартійна.
19.30 Новини.
19.40 Прем'єра художнього тедефільму «Софія Ковалевська». 1 серія.
21.00 «Час».
21.40 Зустріч з академіком Д. Лихачовим у Концертній студії Останкіно.
23.10 Сьогодні у світі.

ПРОГРАМА УТ

10.00 Новини.
10.20 Любителям класичної музики.
10.35 Шкільний екран. 9 кл. Основи інформатики і обчислювальної техніки.
11.05 Циркова програма.
11.40 Шкільний екран. 7 кл. Російська література. Музей «Молода гвардія» в м. Краснодоні.
12.15 Концерт радянської пісні.
12.35 «Вперед, орлята!».
13.30 Новини.
13.45 «Все перевертом». Лялькова вистава.
* * *
16.00 Новини.
16.10 Срібний дзвіночок.
16.30 Республіканська фізико-математична школа. «Комплексні числа». Передача 1.
17.05 Музичний фільм «Прелюдія».
17.30 «Закон і ми».
18.00 Корисні поради.
18.30 Музичний фільм «Ліричний дует».
19.00 Актуальна камера.
19.30 Концерт виконавців на народних інструментах.
20.30 Прем'єра науково-популярного фільму «Перебудова». Студія «Київнаукфільм».
20.50 На добраніч, діти!
21.00 «Час».
21.40 Книга на екрані. Художній телефільм «Батьки і діти». 1 серія. Вступне слово доктора філософських наук Л. Т. Левчук.
23.10 Новини.

II ПРОГРАМА ЦТ

8.00 Гімнастика.
8.15 «Гра з вітром». Документальний телефільм.
8.35 9.35 Історія. 10 кл. Федеративна Республіка Німеччини.
9.05, 12.10 Німецька мова.
10.05 Учням СПТУ. Астрономія. Сонце.
10.35, 11.40 М. Шолохов. «Нахабеня». 6 кл.
11.05 «Прості складні істини». Тележурнал для батьків.
12.40 Естетичне виховання. Художній образ.
13.25 «Після уроків». Тележурнал.
14.10 Драматургія і театр. Л. Толстой.
15.05 Новини.
18.00 Новини.
18.20 «Курорт» «Сергіївські мінеральні води». Документальний телефільм.
18.30 Музичний кіоск.
19.00 Служу Радянському Союзу!
20.00 Вечірня казка.
20.15 Новини.
20.20 Виступає ансамбль «Лівенські гармошки» м. Лівни Орловської області.
20.30 Документальний телефільм про народні промисли Горьківської області.
21.00 «Час».
21.40 «Таємне голосування». Художній фільм.
23.10 «На землі рязанській». Документальний телефільм.
23.30 Новини.

ЧЕТВЕР, 13 БЕРЕЗНЯ
І ПРОГРАМА ЦТ

8.00 «Час».
8.40 «Відгукніться, сурмачі!».
9.10 Очевидне — неймовірне.
10.10 «Софія Ковалевська». Художній телефільм. 1 серія.
11.30 Новини.
* * *
14.30 Новини.
14.50 Документальні телефільми.
15.40 Шахова школа.
16.10 Новини.
16.15 У концертному залі — школярі.
17.00 Народний художник СРСР В. Фаворський.
17.40 «Кіт у ковпаку». Мультфільм.
17.45 До 25-річчя польоту Ю. Гагаріна. «Космічний вік. Сторінки літопису». Фільм 3 «Перший загін».
18.45 Сьогодні у світі.
19.00 Мультфільм.
19.05 «В один і той же вечір». Нові традиції, звичаї у селах Оренбурзької області в боротьбі за тверезий спосіб життя.
19.45 Новини.
19.50 Прем'єра художнього телефільму «Софія Ковалевська». 2 серія.
21.00 «Час».
21.40 «Крупним планом — людина».
22.50 Сьогодні у світі.
23.05 Баскетбол. Кубок європейських чемпіонів. Чоловіки. «Реал» (Мадрід) — «Жальгіріс».

ПРОГРАМА УТ

16.00 Новини.
16.10 Срібний дзвіночок.
16.35 Республіканська фізико-математична школа. «Комплексні числа». Передача 2.
17.10 В. А. Моцарт. Концерт № 27 для фортепіано з оркестром.
17.45 «Екран пошани Українського телебачення». Директор радгоспу «Краснопольський» Дніпропетровської області Б. І. Чорний.
18.00 Кінопрограма «Дивовижний світ природи».
18.30 «Наша сестра оперета». Музичний фільм.
19.00 Актуальна камера.
19.30 Футбол — хокей.
20.00 Молодіжна студія «Гарт».
20.45 На добраніч, діти!
21.00 «Час».
21.40 Художній телефільм «Батьки і діти». 2 серія.
22.50 Новини.
23.00 «В ритмі вальса». II Всесоюзний фестиваль бального танцю.

II ПРОГРАМА ЦТ

8.00 Гімнастика.
8.15 «Літо з осінню зустрінається». Документальний фільм.
8.35, 9.35 В. Маяковський. «Незвичайна пригода...». 7 кл.
9.05, 12.50 Іспанська мова.
10.05 Учням СПТУ. Історія. В. І. Ленін. «Як організувати змагання?».
10.30 11.40 Фізика. 9 кл. Застосування напівпровідників.
11.00 «Мамина школа».
11.30 «Аджарські замальовки». Науково-популярний фільм.
12.10 Природознавство. 4 кл. Подорож по Ільменському заповіднику.
13.00 «Весняний призов». Художній фільм із субтитрами.
14.30 Драматургія і театр. Л. Толстой.
15.10 Новини.
18.00 Новини.
18.15 Авторський концерт народного артиста СРСР композитора М. Кажлаєва.
19.40 Прем'єра науково-популярного фільму «Дорога впадає у горизонт».
20.00 Вечірня казка.
20.15 Новини.
20.20 Чемпіонат СРСР з баскетболу. Чоловіки. Матч за 3-є місце. «Спартак» (Ленінград) — «Будівельник».
21.00 «Час».
21.40 «Постріл». Художній фільм за мотивами однойменної повісті О. Пушкіна.
22.55 «На Верхньому Дону». Документальний телефільм.
23.05 Новини.

Редактор
М. НОВИКОВ.

ПОЗДОРОВЛЕННЯ

учаснику Великої Вітчизняної війни, робітнику Олександрійського оптово-роздрібненого плодоовочевого комбінату ЛЮБИМЕНКУ М. Г.

ШАНОВНИЙ МИКОЛА ГРИГОРОВИЧ!

Сердечно вітаємо Вас з 60-річчям з дня народження. Бажаємо міцного здоров'я, щастя, довголіття та успіхів у праці.

АДМІНІСТРАЦІЯ, ПАРТІЙНА І ПРОФСПІЛКОВА ОРГАНІЗАЦІЇ.

Оголошення, довідки

ДЛЯ ВАС, ВИПУСКНИКИ!

16 березня 1986 року о 14-30 в СПТУ № 7 відбудеться

ДЕНЬ ВІДКРИТИХ ДВЕРЕЙ.

Запрошуються всі учні 8-х класів шкіл міста і району, які бажають навчатися в нашому училищі.

В програмі:

Ознайомлення з професіями, які готують в училищі, і екскурсія по училищу.

Відвідання виставки технічної творчості.

Зустріч з учасниками художньої самодіяльності училища.

ДИРЕКЦІЯ.

ЗАГОТКОНТОРА
ОЛЕКСАНДРІЙСЬКОЇ
РАЙСПОЖИВСПІЛКИ
ПРОВОДИТЬ МІСЯЧНИК ПО ЗАКУПІВЛІ М'ЯСА І М'ЯСОПРОДУКТІВ

Закупівля живності у населення проводиться по цінах домовленості:

свині:

сальні — за 1 кг живої ваги 2 крб.,

м'ясні — за 1 кг живої ваги 1 крб. 80 коп.

велика рогата худоба:

вищої вгодованості — за 1 кг живої ваги 1 крб. 70 коп.,

середньої вгодованості — за 1 кг живої ваги 1 крб. 50 коп.

кролі:

за 1 кг живої ваги без доплати за шкірку 2 крб. 50 коп.

птиця домашня:

кури — за 1 кг живої ваги 2 крб.,

качки — за 1 кг живої ваги 2 крб.,

гуси — за 1 кг живої ваги 2 крб. 30 коп.,

індики — за 1 кг живої ваги 2 крб. 60 коп.

АДМІНІСТРАЦІЯ.

ВОЙНІВСЬКОМУ МІЖШКІЛЬНОМУ УЧБОВО - ВИРОБНИЧОМУ КОМБІНАТУ ПОТРІБНІ НА РОБОТУ

майстер виробничого навчання по автосправі, який має середню освіту, посвідчення водія II—III класу категорії «С».

За довідками звертатися на адресу: с. Войнівка, вул. Леніна, 94, учбово-виробничий комбінат.

АДМІНІСТРАЦІЯ.

До уваги населення міста Олександрії, селищ Димитрове і Пантаївки та сіл Звенигородки, Олександро-Степанівки, Мартоіванівки, Головківське

У квітні, травні та червні 1986 року міська станція по боротьбі з хворобами тварин проводить профілактичні щеплення собакам і котам проти сказу.

Всім власникам і організаціям доставити своїх собак і котів для щеплення проти сказу на збірні пункти у строки, обумовлені в оголошеннях дільничних ветспеціалістів.

Щеплення проводиться також щосуботи на протязі року на станції по боротьбі з хворобами тварин (вул. Шевченка, 60) з 9 до 13 години. Щепленню підлягають собаки і коти з тримісячного віку і старші.

Незареєстровані собаки і коти та ті, яким не зроблено щеплення проти сказу, до лікування не допускаються, підлягають вилученню і знищенню.

АДМІНІСТРАЦІЯ

Колектив працівників ремонтно - механічного заводу комбінату «Кіровоградважбуд» глибоко сумує з приводу смерті ветерана війни і праці, слюсаря

ЗУБОВА МИКОЛИ ОЛЕКСІЙОВИЧА

і висловлює співчуття сім'ї та рідним покійного.

Колектив працівників розрізу «Бандурівський» глибоко сумує з приводу передчасної смерті начальника зміни

ЗЕЛЕНІНА ІВАНА ІВАНОВИЧА

і висловлює співчуття сім'ї і рідним покійного.

Колектив вчителів середньої школи № 2 висловлює глибоке співчуття вчительці Деревецькій Наталії Степанівні з приводу смерті її батька

СТЕПАНА МИКОЛАЙОВИЧА.

«ЛЕНИНСКОЕ ЗНАМЯ» — орган Александрийских городского и районного комитетов Компартии Украины, городского и районного Советов народных депутатов Кировоградской области (выходит на украинском языке).

АДРЕСА РЕДАКЦІЇ:
317900, м. Олександрія,
вул. Шевченка, 74.

ТЕЛЕФОНИ: редактора — 2-23-45, відділів: партійного життя — 2-24-33, промисловості — 2-36-63, сільського господарства — 2-27-93, відповідального секретаря — 2-35-63, відділу листів — 2-01-43, приймальні — 2-22-32, бухгалтера — 2-27-93.

Спосіб друку високий. Газету виготовили поліграфісти: лінотиліст В. І. Столбаненко, складачі В. Є. Приходько, М. Г. Матюшенко, друкар О. Д. Кучеренко.

Олександрійська міська друкарня Кіровоградського облуправління у справах видавництв, поліграфії і книжкової торгівлі.
Індекс 62065. Телефони: 2-31-35, 2-34-70. Тираж 28114
м. Олександрія, вул. Шевченка, 81.
Зак. № 2183.

ПРОЛЕТАРІ ВСІХ КРАЇН, ЄДНАЙТЕСЯ!

ГАЗЕТА НАГОРОДЖЕНА ПОЧЕСНОЮ ГРАМОТОЮ ПРЕЗИДІЇ ВЕРХОВНОЇ РАДИ УРСР

Ленінський ПРАПОР

ОРГАН ОЛЕКСАНДРІЙСЬКИХ МІСЬКОГО ТА РАЙОННОГО КОМІТЕТІВ КОМПАРТІЇ УКРАЇНИ, МІСЬКОЇ ТА РАЙОННОЇ РАД НАРОДНИХ ДЕПУТАТІВ КІРОВОГРАДСЬКОЇ ОБЛАСТІ

Березень
12
Середа
1986
№ 42 (10350)
Ціна 3 коп.
Газета виходить у вівторок, середу, п'ятницю, суботу.

ГАЗЕТА ВИДАЄТЬСЯ З 26 БЕРЕЗНЯ 1919 РОКУ

БЕРЕЖІТЬ ЖИТЛО

У НОВІЙ редакції Програми Комуністичної партії Радянського Союзу, прийнятій XXVII з'їздом КПРС, записано, що до 2000 року кожна радянська сім'я повинна мати окреме житло. І ці слова підтверджуються нашим сьогоденням. У минулому році мешканці Олександрії справили 1200 новосіль у державних квартирах. 354 квартиро-будинки стали до ладу в районі. В дванадцятій п'ятирічці передбачається дальше зростання будівництва житла.

Новий будинок, а тим більше житловий масив або мікрорайон, — завжди радість. Прикрасив наше місто мікрорайон «Південний», що виріс за останні п'ятирічки!

Та новий житловий масив — це і нові турботи. Адже сучасний багатоквартирний будинок — складна інженерна споруда. Збудувати, оздобити квартири — півсправи. Треба подбати і про те, щоб вони були забезпечені теплом, водою, світлом, радіофіковані, телефонізовані, газифіковані, підвести під'їзні шляхи. Утримувати все це як слід. А прийде час — і ремонтувати.

Та якраз з збереженням житла, його вчасним ремонтом у нашому місті і районі не все гаразд. Свідчення тому — десятки листів на цю тему, що надходять до редакції. Особливо незадовільне становище з капітальним ремонтом житла. Так, управління житлово - комунального господарства об'єднання «Олександріявугілля» план капітального ремонту житла у минулому році виконало лише на 56,9 процента. Не освоєно 252 тисячі карбованців. Не справилась з планом капітального ремонту житла і житлово-експлуатаційна контора № 2 міськвиконкому.

Відставання стало хронічним. Та й якість ремонту не завжди задовольняє квартиронаймачів. Нерідко вони висловлюють справедливі претензії з приводу цього до ремонтно-будівельних управлінь об'єднання «Олександріявугілля» та облрембудтресту, районного комбінату комунальних підприємств.

Щодо поточного ремонту житла, то тут у жеківців цифра справна. Та за нею криється багато недоліків, різних недоробок. У січні цього року до редакції газети зайшов В. З. Пахалов, який проживає по вулиці Кременчуцькій, 49. Він скаржився на те, що уже кілька місяців у його квартирі на п'ятому поверсі тече труба. Вода заливає квартири, що розташовані нижче. Про це не раз він заявляв керівникам районної житлово-експлуатаційної дільниці, на балансі якої знаходиться будинок. Кілька разів виходили на місце слюсарі, та поломки не ліквідували. Редакція повідомила про цю скаргу у райвиконком. І тільки після активного втручання відповідальних працівників райвиконкому поломку нарешті було ліквідовано.

Непоодинокі сигнали про те, що в підвали багатьох житлових будинків тече вода через несправність водопроводу. І, як правило, таке становище не тривожить керівників ЖЕКів, вони не поспішають якнайшвидше усувати аварійну ситуацію. Прикро, що сантехніки не роблять профілактичного огляду обладнання, не прагнуть запобігти виходу його з ладу.

Нарівні з ЖЕКами відповідальність за стан квартир повинні нести і квартиронаймачі. Хороший господар завжди вчасно зробить ремонт, сам полагодить водопровідний кран та ін.

Від працівників ЖЕКів нерідко можна почути справедливі нарікання на те, що не вистачає тих чи інших деталей сантехніки. І це дійсно так. А хіба важко розв'язати цю проблему в нашому індустріальному місті, налагодити випуск згаданих деталей на місцевих підприємствах?

Уже кілька років йде підготовка до передачі всього житлового фонду в місті одному господарю — міськвиконкому. Це дозволило б краще утримувати житло, вчасно ремонтувати його. Та здійснюється вона дуже повільно.

Наш будинок — нам його берегти. Це повинно стати правилом і для жеківців, і для квартиронаймачів. Тільки об'єднавши зусилля, можна утримувати державне житло у зразковому порядку.



У повній готовності

Інтерв'ю

Наш позаштатний кореспондент А. О. Богачов попросив головного інженера радгоспу «Шарівський» О. М. Сулиму розповісти, як механізатори господарства підготувалися до весняних польових робіт.

Ось що сказав Олександр Миколайович.

З особливим ентузіазмом і завзяттям готуються в нинішньому році шарівські хлібороби до виходу в поле. І це закономірно. Адже це стартовий рік дванадцятої п'ятирічки.

Ремонт грунтообробної і посівної техніки ми завершили ще торік у грудні. На лінійці готовності стоять всі плуги, культиватори, посівні машини. Зчіпки, борони вже виставлено край полів.

У господарстві з 86 тракторів відремонтовано 80. Майже всі полагоджено зернозбиральні комбайни. Повністю готові до роботи висадкосаджальні машини.

Успіху сприяє те, що всі ремонтні операції проходять згідно затвердженого графіка. Механізаторів заздалегідь ознайомили з умовами морального і матеріального заохочення.

Дирекція радгоспу, партійна і профспілкова організації постійно приділяють увагу підготовці кадрів, залучають у господарство молодь. В кінці минулого року, наприклад, повернувся в рідне село з армії комсомолець Юрій Шевченко. Нині він працює шофером.

У розпал польових робіт на допомогу хліборобам прийдуть учителі і випускники місцевої школи, профтехучилищ. Для молодих виробничників створюємо найкращі умови праці і відпочинку.

Регулярно з механізаторами проводиться агронавчання. На одному з занять член КПРС В. К. Цимбал поділився досвідом вирощування високих врожаїв кукурудзи.

Кожен день наближає нас до виходу в поле. Тож механізатори старанно вивчають робочий план, маршрути. Кожен з них, натхненний рішеннями XXVII з'їзду КПРС, відчуває відповідальність за доручену справу, прагне працювати по-новому.

Рівняння на кращих

Колектив управління по монтажу, демонтажу і ремонту гірничошахтного устаткування виробничого об'єднання «Олександріявугілля» постійно нарощує темпи роботи. Так, план двох місяців він виконав на 104,7 процента, додатково реалізувавши продукції на 21 тисячу карбованців. Обсяг виконаних робіт, порівняно з відповідним періодом 1985 року, зріс на 9 процентів. Завдання по продуктивності праці перевершене на 5 процентів.

Значний вклад у загальний успіх внесла комплексна бригада під керівництвом Б. В. Костенка, яка щомісяця виконує завдання на 110—115 процентів.

В. ОЛЕЩЕНКО.

Для задоволення запитів населення

Трудівники цеху незбираного молока (старший майстер Г. Г. Валова) молокозаводу за два місяці постачили у магазини 3373 тонни продукції при плані 3245 тонн. Зокрема, відзначилася бригада по фасуванню молока в пляшки під керівництвом Лідії Дудар.

З початку року завод реалізував на 10 тисяч карбованців продукції більше, ніж передбачалося. Обсяг реалізації зріс проти відповідного періоду минулого року на 14,5 процента.

Н. ТКАЧЕНКО.



Шість років тому після закінчення Київського інституту харчової промисловості Н. С. ШЕВЧЕНКО прийшла працювати на Олександрійський хлібозавод. Вона інженер-технолог.

Нещодавно в житті Ніни Степанівни відбулася знаменна подія — в дні роботи XXVII з'їзду КПРС в урочистій обстановці їй вручено партквиток.

Фото М. Пальчика.

До відома ідеологічного активу міста і району

Республіканський політдень на тему «До нових висот комуністичного творення» (про підсумки роботи XXVII з'їзду КПРС) відбудеться 18 березня 1986 року.

Хто як виробляє молоко

Дані про надій молока в колгоспах і радгоспах району в кілограмах від кожної корови за день 9 березня (перша графа — в нинішньому році, друга — було в цей день торік):

«Прапор комунізму»	7,6	7,0
ім. Димитрова	7,2	4,7
«Червоний прапор»	7,0	6,2
ім. Шевченка	6,9	6,2
«Прогрес»	6,9	7,0
ім. Леніна	6,8	6,3
ім. Фрунзе	6,8	5,5
«Маяк»	6,7	6,3
«Перемога»	6,7	6,3
«Росія»	6,5	6,2
«Україна»	6,5	5,7
ім. В. Ульянова	6,4	8,2
ім. Петровського	6,2	5,4
ім. Калініна	6,2	6,2
ім. Карла Маркса	6,0	5,5
ім. Свердлова	5,9	5,6
«Ленінським шляхом»	5,9	6,7
ім. Кірова	5,8	6,0
ім. Енгельса	4,7	5,8
По колгоспах	6,5	**6,1**
РАДГОСПИ		
Радгосп-технікум	9,0	10,8
Кінзавод	8,4	8,4
Цукрокомбінат	8,2	8,3
«Більшовик»	7,1	6,1
«Шарівський»	7,1	7,1
ім. Гагаріна	5,2	4,0
По району		**6,6 6,3**

Рішення XXVII з'їзду КПРС — в життя

Успіх забезпечують люди

Торік колектив складального цеху № 101 електромеханічного заводу урочисто провів на заслужений відпочинок свого керівника О. Ф. Клевака. Були квіти, теплі поздоровлення, гарячі потиски рук, вірші. Одним словом, все, що заслужила людина.

Проте Олексій Федорович не залишив підприємство. Адже за тридцять років зріднився з ним, пройшов шлях від учня до начальника одного з найбільших цехів. Тут став комуністом, за самовіддану працю нагороджений орденами «Знак Пошани» і Жовтневої Революції. Олексій Федорович залишився в рідному цеху рядовим робітником, очоливши профспілкову організацію. А кермо управління передав своєму заступникові В. Р. Жулаю.

В цьому більш як півтисячному колективі майже сто робітників працюють з особистим клеймом якості. 165 є наставниками молоді, більше половини носять звання ударника комуністичної праці, 14 трудівників відзначені урядовими нагородами. Серед них Л. Ф. Жеревчук, Л. Ф. Верхотурова, Ю. М. Куклич, Л. К. Терещенко, С. Л. Маслова та інші. Цех по праву славиться людьми. Багатий ось такими завзятими трударями і весь завод.

Тут активно діють майже 500 наставників молоді. Понад 340 чоловік працюють з особистим клеймом якості. Пошуки ведуть більш як 320 раціоналізаторів та винахідників.

В заводському «Кодексі трудової честі» є такі слова: «Свято берегти честь колективу. Завжди пам'ятати, що його добре ім'я та авторитет залежать від кожного з нас». Від кожного! Ось, наприклад, трудова династія Нестулеїв: Олександр, Володимир, Валентина, Людмила та її дочка Світлана, дружина Володимира Валентина. Всі працюють на заводі 12—26 років. Загальний стаж понад 100 років. Служать взірцем у праці й дисципліні. Таких сімейних династій десятки.

Активізуючою лавою виступають ветерани підприємства; яких понад 400 чоловік. Всі вони проводять велику виховну роботу. Візьмемо слюсаря-ремонтника К. Т. Бурлакова. За тридцять років навчив своєї професії 26 юнаків та дівчат. Йому присвоєно звання кращого наставника молоді, а портрет занесено до Книги пошани підприємства.

Хороший психологічний клімат на заводі сприяє розвитку активності людей. Наприклад, понад 1,5 тисячі працюючих беруть участь у змаганні за звання «Кращий за професією», 4,5 тисячі — виборюють звання ударника комуністичної праці.

Керівництво заводу, партком, профспілкові та комсомольські організації нині одночасно вирішують два завдання: як підвищити продуктивність праці, відшукати нові резерви, привести їх в дію. Друге завдання — якість продукції. Звідси стало правилом господарювати з розрахунком, раціонально використовувати ресурси. Всі добре знають, що по заводу одна робоча хвилина — це випуск продукції більше як на півтисячі карбованців, а втрата хвилини щоденно протягом року — втрата на 135 тисяч карбованців продукції.

Тому час цінується дорого, адже його, втраченого, не повернути. Це примушує людей задумуватися, рахувати, шукати, бережливо використовувати ресурси. За два місяці колектив успішно справився з планом реалізації продукції з урахуванням зобов'язань по поставках. Вступивши в XII п'ятирічку, заводчани взяли курс на прискорення науково-технічного прогресу та переведення економіки на інтенсивний шлях розвитку. Зокрема, за рахунок використання внутрішніх резервів намічено збільшити обсяг виробництва в 1,4 раза, прибутки — в 2 рази.

Успішне вирішення поставлених завдань — в дальшій активізації людського фактора, у зацікавленості кожного і всіх у високих кінцевих результатах роботи.

С. СЕРДЮК,
старший економіст відділу організації праці та заробітної плати.

Мета учителя

Що є найважливішим у роботі вчителя? Думаю, виховання людини з високими моральними якостями, гідного будівника комунізму. В цьому напрямку велику роботу веде викладач математики радгоспу-технікуму М. Я. Пащенко.

На уроці і в позаурочний час вона приділяє велику увагу своїм учням, прагне виховати в них активну життєву позицію. Уміло поєднує матеріал уроку з практикою, виробництвом, тими завданнями, які ставить перед радянським народом партія й уряд по розвитку сільського господарства.

Викладач не допускає формалізму в змісті і методах учбово-виховної роботи, в оцінці знань учнів, в усій своїй практичній діяльності.

Марія Яківна дбайливий вихователь, уважний наставник. Вона класний керівник 31-ї групи зоотехнічного відділення. Група не раз виходила переможцем змагання, у передз'їздівській вахті займала призові місця.

Дирекція радгоспу-технікуму високо цінує старанну працю вчительки. Її портрет на Дошці пошани учбового закладу.

Дякують Марії Яківні її учні, а зараз спеціалісти сільського господарства, яким вона дала міцні знання.

А. БІЛУГА,
викладач радгоспу-технікуму.

Любить свою роботу

Двадцять вісім років трудиться у автогаражі колгоспу імені Шевченка Іван Миколайович Попов. Товариші по роботі, керівники підрозділу та господарства відгукуються про нього добре. Працьовитий, чесний, знає техніку, доручену роботу завжди виконує на совість — кажуть про Івана Миколайовича.

У шкільні роки він часто приходив до шоферів. Брався допомагати — подавав дорослим ключі, гайки, запасні частини. Дуже подобалось хлопчині брати участь у такій важливій справі, як ремонт автомобілів. Мріяв про ті часи, коли сам сяде за кермо грузовика і повезе зерно, мінеральні добрива та інші сільськогосподарські вантажі.

Був тоді у гаражі досвідчений шофер Іван Борисович Куриленко. Він багато уваги приділяв молодій зміні. Мабуть, відчував, що ці кмітливі хлопці незабаром приймуть від старшого покоління трудову естафету. Саме йому вдячний Іван Миколайович за науку.

Після навчання у школі закінчив курси шоферів. На службі у Радянській Армії теж був водієм. Повернувся у рідний колгосп спеціалістом першого класу. І побігли під колеса машини польові дороги. Працює Іван Миколайович з радістю. Адже до душі прийшлася ця робота.

Не підводить шофера його надійний друг — автомобіль. Іван Миколайович Попов регулярно підтягує кріплення, змащує, вчасно проводить технічне обслуговування. Тож і не дивно, що «ЗІЛ» вірою і правдою служить йому двадцять один рік.



Надійна робота техніки дає змогу І. М. Попову щодня виконувати норми виробітку на 120—130 процентів. З передового водія беруть приклад його колеги.

К. СЕРГІЄНКО.

Юні шефи

Учні 5—10 класів Войнівської середньої школи згідно графіка кожного тижня бувають у працівників молочнотоварної ферми колгоспу «Ленінським шляхом». Вони не лише знайомляться з виробництвом, а й допомагають доярках. Створено дві ланки. Дівчата вже можуть підмінити трудівниць.

Учні 5-Б класу — шефи в першому корпусі. Тут працюють передові доярки Н. П. Метка і К. А. Кошеленко. Діти допомагають роздавати корми, слідкують за чистотою приміщень.

Під керівництвом вчителів учні оформляють червоний куток на фермі, випускають стінгазети. З лекціями і бесідами перед тваринниками виступають члени первинної організації товариства «Знання». Юні аматори під керівництвом вчителя співів В. П. Новпака виступають з концертами.

Школярі беруть шефство також над місцевим дитсадком. А юні тимурівці допомагають колгоспникам-пенсіонерам по господарству.

О. ЄРЕМЕНКО,
сількор.

СЛІДАМИ НАШИХ ВИСТУПІВ

«ВИКОРІНЮВАТИ, ЯК БУР'ЯН»

Кореспонденцію під таким заголовком опубліковано у «Ленінському прапорі» 7 січня цього року. Директор автобази об'єднання «Олександріявугілля» О. С. Савченко повідомив редакції, що з метою викоренення пияцтва прийнято рішення про створення комісій по боротьбі з цим злом у всіх віддалених підрозділах автобази.

До осіб, які зловживають спиртним, у січні-лютому вжито відповідних заходів впливу. На О. Горовецького матеріали направлені для примусового лікування, на В. Зарудного адміністративна комісія наклала штраф.

ЛЕНІНСЬКИЙ ПРАПОР
2 стор. 12 березня 1986 р.



Десять річних норм виконав помічник майстра Черкаського шовкового комбінату Герой Соціалістичної Праці Володимир Костянтинович Іванов за роки одинадцятої п'ятирічки. І тепер, у новому році він не збавляє темпів роботи.

На знімку: члени депутатської групи (зліва направо) — депутати Черкаської міської Ради народних депутатів ткаля Н. В. ШПАК і В. К. ІВАНОВ, депутат обласної Ради народних депутатів ткаля Н. В. ПЕРФІЛЬЄВА.

Фото І. Волчкова. (Фотохроніка РАТАУ).

Місто моє рідне

Слово про зеленого друга

Протягом останніх років влітку на центральних вулицях, площах Олександрії, нестерпна спека. Навіть у вечірні години перегрітий асфальт, будинки віддають тепло і люди не відчувають вечірньої прохолоди. Такий мікроклімат в центрі міста, в нових мікрорайонах. В чому ж причина таких змін?

Брикетні фабрики, теплоелектростанції забруднюють повітря, збільшилася кількість автомашин. При будівництві багатоповерхових будинків бездушно і без потреби знищують десятки дерев. Щоб збудувати сучасний 9-поверховий житловий будинок, зносять 4—6 приватних, біля кожного з них був садок — 10—16 дерев. Закінчивши роботи, будівельники в непідготовлену землю втикають 10—15 саджанців, які не приживаються. А скільки треба років, праці, щоб виростити дорослі дерево?

Факти свідчать, що в жодному місті країни не відводиться такої великої площі для будівельних майданчиків, як у нашому.

Вчені-екологи підрахували, що на кожного жителя міста необхідна кількість зелених насаджень площею 25—30 квадратних метрів. Такої кількості зелених насаджень в Олександрії немає. А головне в цьому — відсутня чітка стратегічна лінія. За новими посадками не здійснюється догляд, вони гинуть за 1—2 роки. В занедбаному стані парки. Громадськості міста з великими труднощами вдалося відстояти парк по вул. Садовій, де намагалися збудувати дитячий садок. Адже це не лише легені міста, але й охорона його від шуму залізничної станції.

В силу вступає весна. Вже зараз слід подбати про зелене вбрання Олександрії. Треба не тільки висаджувати дерева, але й дбайливо їх доглядати. Необхідно розробити науково обґрунтовану програму озеленення міста. І кожен мешканець повинен внести свій внесок у втілення її в життя.

А. КОХАНЬ,
лікар.

КОМУНІСТИ 80-х



Трудовий стаж комуніста Василя Гнатовича ВЕДМЕДЕНКА — машиніста турбінного цеху теплоелектроцентралі № 1—2 становить тридцять років. Зараз він старший машиніст. Його нагороджено медаллю «Ветеран праці». Ім'я передового робітника занесено до Книги пошани підприємства.

Василь Гнатович агітатор цеху. Сумлінно виконує це доручення.

Фото О. Касперова.

Репортаж

Сивина посріблила скроні...

Закінчився робочий день. Опустіли ігрові кімнати ясел-садка № 28. Батьки забрали синів і дочок.

Та працівники дошкільної установи не поспішали додому. Всім хотілося побувати на вечорі вшанування ветеранів, який так старанно готували. В одній з кімнат накритий святковий стіл. На ньому різноманітні кондитерські вироби, соки, живі квіти. Пливе задушевна мелодія вальса.

— Сьогодні у нас свято, — говорить ведуча. — Ми зібралися тут, щоб вшанувати наших ветеранів, подякувати їм за старанну багатолітню працю, за душевну доброту, любов до дітей.

Вона з теплотою розповідає про вихователькуМ. О. Узлову, колишню фронтову медсестру. Приємною несподіванкою стало для Марії Олексіївни вітання колишньої вихованки Алли Ананенкової, яка працює нині на механічному заводі. Алла прочитала для неї вірш і піднесла квіти.

Уважно слухали присутні дитячі голоси, записані на магнітофонну плівку. Хлопчики й дівчатка розповідали про те, за що вони люблять Є. М. Шульгу, старшу медсестру, яка теж працює тут близько 20 років.

Здивувалася і зраділа няня-санітарка Т. Д. Карпець, коли до залу зайшли її донька і невістка з чотирма онуками. Вони вітали свою маму і бабусю.

Приємний сюрприз приготували організатори вечора і кухонній працівниці Г. І. Дуденко. Її прийшли привітати з чоловіками доньки.

Багато хороших слів було сказано на вечорі і на адресу інших ветеранів—Б. О. Феськової, Л. С. Целої, Л. М. Шило. Їм вручили медаль «Ветеран праці».

Це був вечір щасливих сліз і радості. На ньому ветеранам вручили подарунки від колективу і живі квіти. Звучали пісні: «Зустріч друзів», «Ясени», «Білий лебідь», «Мамина вишня». Задушевно виконували їх О. М. Якименко, Ф. Г. Міняйло, Г. І. Царик, М. Я. Шевченко, О. Г. Проценко, Ю. П. Флакеєва. Пісні змінювалися танцями. І в танок разом з молодими йшли ветерани. В цей вечір вони ніби повернулися в свою молодість.

Л. БОЙКО

завідуюча дитсадком.

Сторінки історії

ДОБРОВОЛЕЦЬ

Надсилаю розповідь про вашого земляка Андрія Степановича Пом'ятунова, який воював у складі колишньої 35-ї стрілецької бригади.

Сподіваюсь, що читачі тепло зустрінуть рядки про бойові подвиги ветерана Великої Вітчизняної війни.

Приємно повідомити, що у вашому місті в далекому 1908 році народився і автор цього матеріалу.

(З листа до редакції).

Коли розпочалася Велика Вітчизняна, Андрюші Пом'ятунову не виповнилось і вісімнадцяти. Жив він тоді в Узбекистані, поблизу міста Коканда. Звістка про війну дуже схвилювала юнака. Розгнівований підступністю ворога, Андрюша кинувся до військкомату з проханням направити його на фронт.

Військовий комісар задовольнив настійну вимогу юнака. Та послав його не на фронт, а до Ташкентського піхотного училища. Недовго довелося опановувати Андрію військову науку. У листопаді того ж 41-го з курсантів училища формують стрілецьку бригаду і Андрія Пом'ятунова зараховують до неї першим номером обслуги станкового кулемету. Другим номером став його товариш Ткаченко.

На початку грудня обидва кулеметники уже тримали оборону під Москвою. Тут ішли жорстокі бої. Німці намагалися зломити героїчний опір Радянської Армії. Наші ж війська твердо знали — відступати нікуди, за ними Москва. Отож кожен дав клятву: краще вмерти, ніж пропустити ворога до столиці.

У кривавих боях за станцію Лугова косили фашистів із кулемета і молоді бійці Пом'ятунов та Ткаченко.

Назавжди запам'яталась Андрію Степановичу ніч з 13 на 14 грудня. Десь опівночі зав'язався бій за селище Горки, що поблизу Солнечногорська. Противник кинув у бій кілька танків. Їх відбили наші артилеристи. Та перестрілка тривала всю ніч. Вранці гітлерівці пішли в контратаку, якраз на ділянці, де стояв кулемет Пом'ятунова.

Незважаючи на втрати, вороги лізли вперед. Андрій Степанович косив їх, немов траву. Ткаченко ледве встигав підносити набої. Більше сотні ворожих солдатів уже назавжди розпрощалися з життям, а бій не вщухав ні на хвилину.

Між тим уже й день настав. У небі раптово появились ворожі літаки. Через кілька секунд вони пішли в піке, поливаючи бомбами і кулеметним вогнем позиції наших військ. Одна бомба вибухнула поряд з кулеметом. Андрія контузило і ранило. Кров текла з вух і носа, заливала обличчя. Гострий біль пронизував все тіло. Доки перев'язували рани, зупиняли кров, літаки, відбомбившись, полетіли у зворотному напрямку, а фашисти знову кинулись в атаку.



Андрій Пом'ятунов, долаючи нестерпний біль, відкрив вогонь. Поруч заторохтіли гвинтівки, заговорили автомати. Атаку було відбито. Андрія Пом'ятунова відправили в госпіталь. Тільки там лікарі побачили, що пальці у солдата на руках і ногах обморожені.

Вилікувавшись, Андрій Степанович знову на фронті. Одні бої зміняли інші. Точилися вони все ближче і ближче до ворожого логова. І так до самої Перемоги.

Після демобілізації капітан запасу Андрій Степанович Пом'ятунов викладає історію і географію у школах, а зараз трудиться у міському відділенні товариства по охороні пам'ятників історії та культури, веде велику військово-патріотичну роботу серед молоді.

Г. ГІЧ,

голова ради однополчан колишньої 35-ї стрілецької бригади.

м. Ташкент.

Від редакції. До сказаного автором додамо: А. С. Пом'ятунов—активний краєзнавець, він — співавтор книжки про історію Олександрії, а також ряду історичних альбомів. Олександрійці знають Андрія Степановича і як активного лектора та пропагандиста.

Натруджені ноги

В минулому році в газеті «Ленінський прапор» було надруковано обов'язкове рішення міськвиконкому про санітарний стан міста та навколишніх селищ Димитрове, Пантаївка. Це рішення зобов'язувало господарників тримати дороги і тротуари в зимовий період в належному стані. Однак міськкомунгосп та шляхова служба ігнорують це рішення. В цьому році у погоди особливі примхи. То мороз, то відлига. Вона ніби випробовує готовність горе-господарів до негоди. Усі шляхи в місті та на його околицях в занедбаному стані. Спочатку була відлига, потім її змінив мороз. На шляху і на тротуарах виникли горби і баюри. Автомобілі ламають ресори, а люди натруджують ноги.

Наприклад біля кінотеатру «Жовтень» водоканалізаційний колодязь прогруз і прикритий лавкою, взятою з автобусної зупинки. На перехресті проспекту Леніна і вул. Діброви баюри, по вул. Червоноармійській від площі Леніна до залізничного вокзалу становище ще гірше. Тут будівельники, коли прокладали каналізацію та інші комунікації, не втрамбували землю і наспіх замаскували грунт щебенем та асфальтом, і зараз утворилися ями. Автобуси майже виїжджають на тротуар.

В нашому місті є потужна техніка, яка могла б зробити все, щоб запобігти шляховим пригодам, але у відповідальних осіб чомусь до цього руки не доходять.

Візьміть ще до уваги тротуари, що проходять біля осель приватних господарів. Тут дільничні інспектори відділу внутрішніх справ не примушують прибирати сніг та посипати піском доріжки. Та й не тільки приватний сектор, але і керівники підприємств за цим не стежать.

На проспекті Леніна висить плакат, який наголошує: «Зробимо наше місто зразковим?». Та це тільки на словах.

Візьміть площу Кірова. Біля кінотеатру та на його підході без ковзанів не пройти. Виникає питання. Що робить міськкомунгосп та шляхова служба, ЖЕКи, будинкоуправління?

Через безконтрольність з їхнього боку дійшло до того, що мешканці окремих вулиць на околицях міста сиплять попіл на проїжджу частину, заводять смітники в заборонених місцях. Тут слід сказати своє слово і санітарній службі, винних притягати до суворої відповідальності.

Коли ж буде в нашому місті належний порядок?

Р. ГРАНОВСЬКИЙ,

робкор.

На теми моралі

Хай тепер подумає

Він міг би зараз бути в пошані, як і його ровесники. Міг би спішити до коханої дівчини на побачення. Міг би...

Та Павлу Ткачову доводиться відбувати строк покарання за скоєні злочини. Жилося вдома хлопцеві надто привільно. Мати, Людмила Григорівна Ткачова, не шкодувала для нього зароблених грошей. Навіть мотоцикла придбала. А Павло, підростаючи, ні про що не турбувався. Сяк-так закінчив Червонокам'янську школу. Поступив в СПТУ № 33 в Олександрії. Та згодом покинув навчання. Байдикував...

А мати не цікавилася, чим займається її любиме чадо.

— Гляди, Людмило, щоб синок не збочив з вірної дороги, — попереджали сусіди.

— Хай гуляє до армії, — відповідала.

Павло ж спав досхочу, їв до відвалу. Катався на мотоциклі. І захотілося йому обновити свого «коня». Примітив у односельчанки Т. І. Аврахової в Червоної Кам'янки новенький мотоцикл у сараї. Вночі, коли село після праці вляглося спати, викрав його. Розібрав. Двигун переставив на свій, а решту запчастин приховав.

Працівникам міліції знадобилося небагато часу, щоб виявити неповнолітнього злочинця.

Зважаючи на його молодість, суд засудив П. М. Ткачова на один рік виправних робіт без позбавлення волі з вирахуванням 20 процентів зарплати на користь держави. Павло влаштувався скотарем у місцевий колгосп.

Здавалося б, це повинно було послужити і Павлові, і його матері серйозним уроком. Та він продовжував своє «солодке» життя.

Мати, як і раніше, потакала синові у всьому.

І ось знову Павло Ткачов на лаві підсудних. Знову за крадіжку мотоцикла. Вночі він приїхав у село Сонине, де давно запримітив мотоцикл такої марки, як у нього, — «Мінськ». Крадучись по-вовчому, пробрався у двір до О. Круглова.

Заліз у сарай і почав орудувати. Проте гайки були надійно затягнуті і розкрутити нічого не вдалося. Тоді Павло викотив мотоцикла, а за селом завів його і поїхав у Червону Кам'янку.

Цього разу, як йому здавалося, діяв обережніше. Заховав мотоцикл у соняшниках за селом. При цьому зняв замок запалювання, щоб ніхто не зміг завести.

Через два дні працівники міліції виявили вкрадений П. Ткачовим мотоцикл і повернули його господарю О. М. Круглову.

Цього разу суд був більш суворим. Він засудив скотаря колгоспу імені Фрунзе П. М. Ткачова до 1 року і 10 місяців позбавлення волі з перебуванням у виправно-трудовій колонії загального режиму. Хочеться сподіватися, що урок піде на користь.

Ця історія наводить на невеселі роздуми. Адже злочинів, які вчинив Павло Ткачов, могло б не статися. Могло б, якби, перш за все, він мав правильне виховання вдома, був на виду товаришів по комсомольській організації в СПТУ № 33, не виходив з-під контролю в колгоспі, де працював. Тепер доводиться розплачуватися за «красиве» життя, бо воно ніколи і нікого до добра не доводило.

А. ДЯКОВ,

старший слідчий прокуратури Олександрійського району.

ЛЕНІНСЬКИЙ ПРАПОР
3 стор. 12 березня 1986 р.

Яку професію обрати

Педагогічний колектив Щасливської школи значну увагу приділяє профорієнтаційній роботі. Тут проводяться уроки, зустрічі з ветеранами сільськогосподарського виробництва. Ось і недавно для учнів 4—6 класів проведено вечір «Людину звеличує праця».

Спортивний зал школи у святковому вбранні. Привертають увагу лозунг «Людину звеличує праця», книжкова виставка «100 професій — одна із них твоя», картини про професії.

На вечір запрошені трактористи, агрономи, доярки, свинарки, вчителі, листоноші, продавці.

Захоплююче говорив про свою професію ветеран війни і праці колишній агроном І. І. Воробйов.

Вчителька Н. С. Колісник розповіла про нелегку, але дуже потрібну професію вчителя. Поділилася думками про свою любиму професію листоноша Л. Х. Кочерга.

Для гостей учні влаштували цікавий концерт.

В. КАПЕЛЮХА,
завідуюча Щасливською бібліотекою-філіалом.



На станції юних техніків одним з найбільш популярних є гурток картингістів. На заняттях під керівництвом Юрія Івановича Марченка діти вивчають будову автомобіля, набувають навиків водіння.

На знімку: керівник гуртка картингістів Ю. І. МАРЧЕНКО (праворуч) з своїми вихованцями Русланом ГАРАЩЕНКОМ, Олегом КОЛОДЄЄВИМ та Володимиром ТКАЧЕНКОМ.

Фото М. Пальчика.

Спорт

Чемпіони— наші земляки

У Маловисківському районному шахово-шашковому клубі відбулася особиста першість обласної ради ДСТ «Колос» з російських шашок серед юнаків та дівчат до 17 років. Такі змагання в області проводилися вперше.

Тридцять юних спортсменів взяли участь в першості. Змагання серед дівчат проводились за круговою, а серед юнаків — за швейцарською системами.

Відмінно виступили наші земляки. Чемпіонкою обласної ради ДСТ «Колос» серед дівчат стала учениця Олександрійського радгоспу - технікуму Наталя Рульова. На другому місці її подруга по команді Любов Чистікова, яка відстала від чемпіонки лише на одне очко і вперше виконала норматив першого спортивного розряду.

Напруженою була спортивна боротьба серед юнаків. Лише останній тур виявив переможців і призерів. По 5,5 очка з 7 можливих набрали Ірина Пуляк, яка змагалася з юнаками, та Олег Діброва (обоє з радгоспу-технікуму). Кращим коефіцієнт виявився у Ірини. І вона стала чемпіоном області.

Ірина, Наталка та Олег ближчим часом захищатимуть честь області на республіканських змаганнях.

О. ПРАВДІН.

Спорт

Так тримати

В Олександрії на початку березня проходила першість області з гандболу серед вихованців ДЮСШ. Без поразок закінчила турнір команда юнаків Олександрійської ДЮСШ № 2.

Перемігши своїх ровесників із Знам'янки, Кіровограда, Ульяновки, команда гандболістів, яку тренує М. Г. Головня, виборола право захищати честь школи на республіканських змаганнях і честь області на спартаніаді школярів України.

Л. КАРАБОВСЬКА,
інструктор комітету по фізкультурі і спорту при міськвиконкомі.

ПОЗДОРОВЛЕННЯ

ветерану Великої Вітчизняної війни і праці, заступнику головного конструктора Олександрійського рудоремонтного заводу СОРУХАНОВУ О. І.

ШАНОВНИЙ ОЛЕКСАНДР ІВАНОВИЧ!

Сердечно вітаємо Вас з 60-річчям з дня народження. Бажаємо міцного здоров'я, щастя, довголіття.

АДМІНІСТРАЦІЯ, ПАРТІЙНА ТА ПРОФСПІЛКОВА ОРГАНІЗАЦІЇ ЗАВОДУ.

Оголошення, довідки

ДО УВАГИ НАСЕЛЕННЯ!

Олександрійська інкубаторна станція з 15 березня цього року розпочинає продаж молодняка птиці.

В продажу будуть: каченята, гусенята, курчата.

За довідками звертатися на адресу: м. Олександрія, Войнівське шосе, 1, інкубаторна станція. Телефон 2-12-80. Їхати автобусами №№ 50, 6 до зупинки «Меблева фабрика».

АДМІНІСТРАЦІЯ.

ДО ВІДОМА АВТОМОТОЛЮБИТЕЛІВ МІСТА ОЛЕКСАНДРІЇ!

Згідно правил проведення періодичних технічних оглядів автомобілів, мотоциклів і причепів з 1 січня 1986 року продовжується техогляд транспортних засобів, який триватиме до 31 липня 1986 року.

Техогляд проводитиметься на площадці ДАІ (в районі фабрики діаграмних паперів).

Всім власникам автотранспорту м. Олександрії, селищ Димитрове, Пантаївки, Звенигородки і Мартоіванівки необхідно доставити транспортні засоби на техогляд. При собі мати:

Технічний паспорт.

Посвідчення водія згідно категорії.

Довідку про проходження медкомісії.

Квитанцію про сплату транспортного збору.

Квитанцію за техогляд на 1 крб. 50 коп. (за автомобіль) і 1 крб. (за мотоцикл і причеп).

Квитанцію транспортного збору на суму згідно потужності двигуна транспортного засобу.

При підготовці транспортного засобу до технічного огляду особливу увагу звернути на попередження загазованості атмосфери, підвищеного шуму транспортних засобів. Необхідно уважно перевірити справність двигуна, систему живлення, заглушувача. Звернути також увагу на рульове управління, гальма, освітлення, наявність витікання топлива і мастил.

Мотоцикли повинні бути обладнані додатковими протиугонними пристроями у вигляді цепу, тросу і замка, автомобіль — електричним або механічним протиугонним пристроєм.

Час проведення техогляду по суботах з 9-00 до 15-00 год. В первинних організаціях «Автомотолюбитель УРСР» — по окремому графіку в неробочий час громадян.

Власники, які не представлять транспортних засобів на техогляд до 31 липня 1986 року, будуть оштрафовані.

ДЕРЖАВТОІНСПЕКЦІЯ. МІСЬКА РАДА ТОВАРИСТВА «АВТОМОТОЛЮБИТЕЛЬ».

ОЛЕКСАНДРІЙСЬКЕ МІСЬКЕ ВІДДІЛЕННЯ БЮРО ПО ПРАЦЕВЛАШТУВАННЮ НАСЕЛЕННЯ ЗАПРОШУЄ НА РОБОТУ

по замовленню № 11:

кравців та учнів кравців,
вишивальниць машинної вишивки,
комірника,
приймальника замовлень,
прибиральниць в ательє мод.

по замовленню № 12:

товарознавця,
завідуючих складами, комплектувальників,
комірників.

За довідками звертатися у бюро по працевлаштуванню на адресу: 317900, м. Олександрія, вул. Шевченка, 91.

АДМІНІСТРАЦІЯ.

Загублений атестат за № 10861, виданий Олександрійським сільським середнім професійно-технічним училищем № 1 (нині № 13) на ім'я Луценка Анатолія Федоровича, вважати недійсним.

Адміністрація, партійна і профспілкова організації розрізу «Морозівський» висловлюють глибоке співчуття начальнику розкривної дільниці № 1 Ступенку Володимиру Софроновичу з приводу смерті його матері

ОЛЕНИ КАРПІВНИ.

На голубому екрані

П'ЯТНИЦЯ. 14 БЕРЕЗНЯ
І ПРОГРАМА ЦТ

8.00 «Час».
8.40 У концертному залі— школярі.
9.25 Прем'єра науково-популярного фільму «Доля моя — хліб».
9.40 Мультфільми.
10.10 «Софія Ковалевська». Художній телефільм. 2 серія.
11.20 Новини.

* * *

14.30 Новини.
14.50 Комуністи 80-х. Документальні телефільми «Його дев'ята ріка», «Золотисті схили».
15.50 Російська мова.
16.25 «Ермітаж». Рембрандт.
16.55 Співає і танцює молодість».
17.10 Герої Л. Касілля на екрані. Художній фільм «Друзі з табору».
18.15 «Пошта цих днів». Ведучий політичний оглядач В. Бекетов.
18.45 Сьогодні у світі.
19.00 Прем'єра мультфільму «Казка про ромашку».
19.10 Світ і молодь.
19.45 Новини.
19.50 Прем'єра художнього телефільму «Софія Ковалевська». 3 серія.
21.00 «Час».
21.40 «Здрастуйте! Це Ведуля говорить...». Документальний телефільм.
22.35 Сьогодні у світі.
22.50 На фестивалі в Сан-Ремо.

ПРОГРАМА УТ

10.00 Новини.
10.25 Виробнича гімнастика.
10.35 Шкільний екран. 5 кл. Музика. Г. Майборода. Опера «Арсенал».
11.10 Телефільм «Екіпаж».
11.30 Для дітей. «Заєць-Задавака». Вистава Дніпропетровського ТЮГу.
12.20 Новини.
12.35 «Таланти твої, Україно».
16.00 Новини.
16.10 Срібний дзвіночок.
16.30 Фотоетюд «Весна».
16.35 Літературна карта України. «І. Микитенко в Одесі».
17.10 Телефільм «Дерева жива душа».
17.30 «Колектив і п'ятиріч-ка». Харківське науково-виробниче об'єднання систем автоматизованого управління.
18.00 «Відображення». Музичний фільм.
18.30 Актуальна камера.
19.00 Чемпіонат СРСР з футболу. «Динамо» (Київ) — «Арарат».
20.45 На добраніч, діти!
21.00 «Час».
21.40 Художній телефільм «Батьки і діти». 3 серія.
22.50 Новини.
23.00 Чемпіонат СРСР з хокею. «Сокіл» — «Торпедо» (Горький). 3 період. Відеозапис.

II ПРОГРАМА ЦТ

8.00 Гімнастика.
8.15 «Плачу і співаю». Документальний фільм.
8.35, 9.35 Географія 8 кл. Західно-Сибірський район.
9.05, 13.10 Англійська мова.
10.05 Науково популярні фільми «Там, де народжуються вулкани», «Друге відкриття гелію».
10.30 11.40 Російське мистецтво XVIII ст. Архітектура.
11.00 В.-А. Моцарт.
12.10 Фізика. 7 кл. Електрика у твоєму домі.
12.40 Радянське образотворче мистецтво. Пейзажний живопис 20—30-х років.
13.40 Астрономія. 10 кл. Зірки.
14.10 «Вода священна». Науково-популярний фільм.
14.20 І. Соколов-Микитов. Сторінки життя і творчості.
15.00 Новини.
18.00 Новини.
18.20 «10 хвилин з Іркутськом». Документальний фільм.
18.30 «Дебют». Співає А. Кумратова.
18.45 Чемпіонат СРСР з хокею. «Динамо» (Москва) — «Спартак». У перерві — 20.00 Вечірня казка.
21.00 «Час».
21.40 Екран пригодницького фільму. «Скарби республіки».
22.55 Новини.

СУБОТА 15 БЕРЕЗНЯ
І ПРОГРАМА ЦТ

8.00 «Час».
8.40 Прем'єра фільму-концерту «Кельбаджарські ашуги».
9.00 «Прості складні істини». Тележурнал для батьків.
9.30 «Для всіх і для кожного». Про житлове будівництво у м. Чебоксари.
10.00 «Здоров'я».
10.45 «Софія Ковалевська». Художній телефільм. 3 серія.
11.55 «Весна». Кіноетюд.
12.00 Прем'єра документального телефільму «До робітників Європи і Америки». Про роботи В. І. Леніна.
13.00 Д. Храбровицький. «Поки б'ється серце». Фільм-вистава Ленінградського театру драми імені О. Пушкіна.
14.30 Новини.
14.45 Продовження фільму-вистави «Поки б'ється серце».
16.00 «На чиїй вулиці свято?».
16.50 Новини.
17.00 «Про час і про себе». Поетична антологія. С. Городецький.
17.15 «Співдружність». Тележурнал.
17.45 «У світі тварин».
18.45 Прем'єра художнього телефільму «Матч відбудеться за будь-якої погоди». 1 і 2 серії. В перерві — 19.30 — Новини.
21.00 «Час».
21.40 «В суботу ввечері». Музичний Ленінград. По закінченні — Новини.

ПРОГРАМА УТ

10.00 Новини.
10.20 Ритмічна гімнастика.
11.30 «Письменницькі діалоги».
12.15 «Привіт малючці». Лялькова вистава.
13.05 Новини.
13.35 Наука і час.
14.05 «Факти свідчать».
14.50 Для дітей. Художній фільм «Сто радощів, або Книга великих відкриттів».
16.30 «Зустріч з театром». Ворошиловградський музично - драматичний театр.
17.20 «Скарби музеїв України». І. Айвазовський. «Серед хвиль».
17.35 Концерт художніх колективів Українського телебачення і радіо та майстрів мистецтв СРСР.
19.00 Актуальна камера.
19.30 Продовження концерту художніх колективів Українського телебачення і радіо та майстрів мистецтв СРСР.
20.50 На добраніч, діти!
21.00 «Час».
21.40 Художній телефільм «Батьки і діти». 4 серія.
22.50 Новини.
23.00 «Тото Кутуньо — гість молодіжної студії «Гарт».

II ПРОГРАМА ЦТ

8.00 Гімнастика.
8.15 Прем'єра документального телефільма «Весла на воду».
8.30 Ритмічна гімнастика.
9.00 Музична передача «Ранкова пошта».
9.30 «Наш сад».
10.00 Програма телебачення Казахської РСР.
11.05 «Переможці». Зустріч військових зв'язківців.
12.30 «Твій син, земле». Художній телефільм. 1 серія.
13.35 Клуб мандрівників.
14.35 Концерт з творів народного артиста СРСР композитора А. Ешпая.
16.05 «В гостях у казки». «Мар'я-майстриня». Художній фільм.
17.50 Вечір у Центральному будинку літераторів, присвячений творчості поета М. Рубцова.
19.05 Мультфільми «Світлячок», «Карусельний лев», «Автомобільна прогулянка».
19.35 Реклама.
19.40 Дж. Гершвін. «Рапсодія в блюзових тонах».
20.00 Вечірня казка.
20.15 «Світ рослин».
21.00 «Час».
21.40 «Життя славетних». «Олександр Попов». Художній фільм.
23.10 Новини.

Редактор
М. НОВИКОВ.

«ЛЕНИНСКОЕ ЗНАМЯ» — орган Александрийских городского и районного комитетов Компартии Украины, городского и районного Советов народных депутатов Кировоградской области (выходит на украинском языке).

АДРЕСА РЕДАКЦІЇ:
317900, м. Олександрія,
вул. Шевченка, 74.

ТЕЛЕФОНИ: редактора — 2-23-45, відділів: партійного життя — 2-24-33, промисловості—2-36 63, сільського господарства—2-27-93, відповідального секретаря — 2-35-63, відділу листів — 2-01-43, приймальні — 2-22-32, бухгалтера — 2-27-93.

Спосіб друку високий. Газету виготовляли поліграфісти: лінотиліст В. І. Столбаненко, складачі В. Є. Приходько, М. Г. Матюшенко, друкар О. Д. Кучеренко.

Олександрійська міська друкарня Кіровоградського облуправління у справах видавництв, поліграфії і книжкової торгівлі,
індекс 62065. Телефони: 2-31-35, 2-34-70. Тираж 28114.
м. Олександрія, вул. Шевченка, 81.
Зам. № 2237.

ПРОЛЕТАРІ ВСІХ КРАЇН, ЄДНАЙТЕСЯ!

ГАЗЕТА НАГОРОДЖЕНА ПОЧЕСНОЮ ГРАМОТОЮ ПРЕЗИДІЇ ВЕРХОВНОЇ РАДИ УРСР

Ленінський ПРАПОР

ОРГАН ОЛЕКСАНДРІЙСЬКИХ МІСЬКОГО ТА РАЙОННОГО КОМІТЕТІВ КОМПАРТІЇ УКРАЇНИ, МІСЬКОЇ ТА РАЙОННОЇ РАД НАРОДНИХ ДЕПУТАТІВ КІРОВОГРАДСЬКОЇ ОБЛАСТІ

Березень
14
П'ятниця
1986
№ 43 (10351)
Ціна 3 коп.
Газета виходить у вівторок, середу, п'ятницю, суботу.

ГАЗЕТА ВИДАЄТЬСЯ З 26 БЕРЕЗНЯ 1919 РОКУ

Перед весняним наступом

ГОЛОВНИМ завданням агропромислового комплексу є досягнення сталого зростання сільськогосподарського виробництва, надійне забезпечення країни продуктами харчування — таку програму висунув XXVII з'їзд КПРС в Основних напрямах економічного і соціального розвитку СРСР на 1986—1990 роки і на період до 2000 року. У відповідь на турботу партії й уряду про дальше збільшення виробництва продукції сільського господарства хлібороби району зобов'язалися в першому році дванадцятої п'ятирічки виростити і зібрати високий врожай зернових, технічних та кормових культур.

Доля ж його залежить від багатьох факторів і в тому числі від чіткої організації проведення весняних польових робіт. Нинішньої весни, яка повновладно вступає у свої права, трудівникам колгоспів і радгоспів належить виконати великий обсяг робіт. Перш за все ставиться завдання, щоб за два робочі дні закрити вологу на 75831 гектарі ріллі. Крім сівби ярих культур, необхідно буде підсіяти і пересіяти загиблі озимі, підживити їх, провести інші агротехнічні заходи.

В народі говорять: «Весна — одним днем красна». Не забувають про це хлібороби Олександрійщини. У більшості господарств ретельно підготували до польових робіт всю необхідну техніку, довели до посівних кондицій першого класу насіння ярих культур, склали робочі плани і довели їх до виконавців. Старанно підготувалися до весни-86 трудівники колгоспів «Росія», «Ленінським шляхом», радгоспу «Шарівський». Вони своєчасно поставили на лінійку готовності всі сільськогосподарські машини, заздалегідь розробили заходи проведення весняних польових робіт. Створили всі умови для забезпечення двозмінної роботи тракторів на закритті вологи, культивації грунту та сівбі ярих.

Раціонально використали осінньо-зимовий період для підготовки до виходу в поле механізатори першої тракторної бригади колгоспу «Червоний прапор» та другої — радгоспу цукрокомбінату. Тут вже вивезли на поля і розставили в зчіпки борони. Готові до роботи культиватори, сівалки.

Весна квапить. На жаль, в редакцію надходять сигнали про те, що в ряді господарств досі не завершили ремонт техніки. Особливо це стосується колгоспів «Прапор комунізму», імені Фрунзе, імені Кірова, «Маяк».

Справедливий докір за несвоєчасний і неякісний ремонт тракторів слід закинути керівникам і спеціалістам ремонтно - транспортного підприємства районного агропромислового об'єднання. Тут часто порушують договірні строки ремонту, мало дбають про якість робіт, невчасно постачають господарствам необхідні запасні частини і матеріали.

В окремих господарствах не вистачає механізаторів. Це стосується, зокрема, колгоспу імені Шевченка, де головою правління О. Є. Цибулько. Отже, техніка тут простоюватиме, затягнуться строки сівби.

Щоб цього не трапилось, необхідно на місцях створити резервні ланки, куди включити механізаторів-пенсіонерів, спеціалістів, шефів, які можуть працювати на тракторах.

Вихід у поле не за горами. Тож партійні і профспілкові організації повинні розробити моральні і матеріальні стимули заохочення степовиків та слідкувати за тим, щоб вони застосовувались на практиці.

Виняткову увагу слід приділити створенню належних побутових умов для тих, хто працюватиме в полі.

Обсяг весняних польових робіт великий. Але є впевненість в тому, що трудівники села широко розгорнуть соціалістичне змагання і проведуть весняний засів у стислі строки і на високому агротехнічному рівні.

Все, що намітила партія, виконаємо

Як зобов'язувались

У складних умовах доводиться працювати трудівникам управління механізації тресту «Олександріяважбуд». Люди протиставляють труднощам наполегливість і зібраність, майстерність і дисципліну. Звідси і результати. Так, завдання з початку року виконано на 106,9 процента. Обсяг виконаних робіт зріс проти відповідного періоду 1985 року на 20 з лишком процентів.

Як і зобов'язувались, виконали план двох місяців до дня відкриття XXVII з'їзду КПРС механізатори першої дільниці, де старшим виконробом І. І. Маркін. Додатково виконано робіт за два місяці на 50 з лишком тисяч карбованців. Достроково справився з 2-місячним завданням і колектив дільниці № 2 (старший виконроб В. О. Драгомиров).

Ф. ФЕДОРЕНКО,
робкор.



Коли заходиш у родильне відділення другої молочнотоварної ферми колгоспу імені Леніна, де трудяться доярки Катерина Василівна Порцей та Таміла Іванівна Капуста, здається, що у тваринниць мало турбот. Корів у корпусі небагато. Але роботи у них вистачає. Справа в тому, що за цими коровами треба особливий догляд. Подруги постійно слідкують за чистотою в приміщенні, корми готують за спеціальним раціоном, доглядають телят. До рені, за час їхньої роботи не було жодного випадку загибелі телят. А головне — це те, що завжди прагнуть якнайкраще вручну роздоїти корів, постійно роблять масаж вимені. Адже від того, як вони зуміють роздоїти тварин, будуть у великій мірі залежать надої.

На знімку: К. В. ПОРЦЕЙ та Т. І. КАПУСТА.
Фото М. Пальчика.

Використовуючи внутрішні резерви

Краще, ніж торік, працюють в першому році дванадцятої п'ятирічки доярки колгоспу «Перемога». Середньодобові надої молока від корови зросли на півкілограма. З передз'їздівськими соціалістичними зобов'язаннями достроково справились колективи другої і четвертої молочнотоварних ферм, де завідуючими член КПРС І. П. Недільно та депутат районної Ради народних депутатів Г. І. Каратніченко. До дня відкриття форуму комуністів більше 25 доярок рапортували про виконання завдань двох місяців по виробництву молока.

Тваринники продовжують знайомитись з рішеннями XXVII з'їзду КПРС і ділом відповідають на них. Приклад комуністичного ставлення до праці подають доярки молочнотоварної ферми № 2, які одержують по 7,5 кілограма молока від кожної корови на добу.

В індивідуальному трудовому суперництві перед ведуть кавалер ордена Трудового Червоного Прапора Т. Л. Самкова з першої ферми, ветеран праці Л. С. Голубнича з четвертої та А. І. Різниченко з другої. Щоденні надої по їх групах корів становлять по 10—11 кілограмів молока.

Трудівники ферми докладають зусиль, щоб успішно виконати взяті зобов'язання на рік.

Г. РІЗНИЧЕНКО,
голова комітету профспілки.

Семінар пропагандистів

В актовому залі міськкому партії відбувся семінар пропагандистів партійної, економічної та комсомольської освіти підприємств, організацій та навчальних закладів міста.

З лекцією «XXVII з'їзд КПРС і питання соціальної політики партії» перед ними виступив лектор республіканського товариства «Знання» О. И. Гринкевич. Методичні рекомендації по роз'ясненню і вивченню рішень з'їзду дала секретар міськкому Компартії України С. А. Балаянц.

Бійці ідеологічного фронту зустрілися також з делегатом найвищого форуму комуністів країни, швачкою - резервісткою швейної фабрики Н. І. Горовецькою. Цікавою і змістовною була її розповідь, яка залишила в присутніх яскраві враження і надовго запам'ятається.

А. ФЕДОТОВА.

Шляхом прискорення

Більше як на чверть перевиконали план будівельно - монтажних робіт по генпідряду за два місяці трудівники будівельного управління № 3 тресту «Олександріяважбуд». Додатково виконано робіт на 191000 карбованців. Успіхові сприяло те, що об'єкти стали краще забезпечувати необхідними матеріалами, технікою.

На спорудженні житла високого результату добилися бригади монтажників під керівництвом М. А. Царенка та М. А. Музичка, які виконують норми на 110—115 процентів. Щойно бригада М. А. Музичка приступила до спорудження фундаменту 144-квартирного будинку для гірників виробничого об'єднання «Олександріявугілля», і забезпечує високі темпи роботи.

Завзято також трудиться колектив теслярів під керівництвом О. С. Скляренка на 216-квартирному будинку для гірників.

Колектив БУ-3 підвищив продуктивність праці проти завдання двох місяців на 22,2 процента.

Н. ТКАЧ,

Сьогодні в номері:

◆Намічене виконаємо — 1 стор.
◆Повертаємось до надрукованого — 2 стор.
◆Наш сучасник — 3 стор.

Науково-технічний прогрес — у виробництво

У новаторів немає канікул

Інтерв'ю

Наш позаштатний кореспондент А. Самосій зустрівся з начальником бюро винахідництва, раціоналізації і технічної інформації рудоремонтного заводу Г. М. Сорочан і попрохав її розповісти про пошук і знахідки новаторів у минулому році та про плани на майбутнє.

Днями закінчив роботу XXVII з'їзд КПРС, на якому обговорено і схвалено Основні напрями економічного і соціального розвитку країни на нинішню п'ятирічку і подальший час. Велич планів настроює нас на більшу віддачу, на активні пошуки шляхів прискорення науково-технічного прогресу. Вчорашні методи роботи вже застаріли. І все ж хотілося б хоч побіжно проаналізувати діяльність новаторів за останній час.

Сьогодні на заводі займаються технічною творчістю більше 180 чоловік. Торік вони подали на розгляд 129 раціоналізаторських пропозицій, 100 яких уже впроваджені у виробництво. Ефект їх використання становить 127 тисяч карбованців. Це на сім тисяч карбованців більше, ніж намічалося завданням. Своєрідним рекордсменом у раціоналізації по праву можна назвати розмітника механічного цеху В. М. Чередниченка. Протягом року Віктор Миколайович впровадив у дію вісім раціоналізаторських пропозицій. Йому присвоєно звання кращого молодого раціоналізатора заводу і нагороджено Почесною грамотою підприємства.

Вагомий творчий доробок є на рахунку групи новаторів у складі В. Ф. Макарова, В. М. Бикова, А. П. Пичугіної. Наприклад, їхня пропозиція «Зміна конструкції ковшів екскаваторів Д-600» дозволила заощадити за рік більше 10 тонн металу, 396 кілограмів електродів, 160 кубометрів кисню, 220 карбованців фонду заробітної плати. Загальний економічний ефект складає майже дві тисячі карбованців.

«Пристрій для навішування бил і билотримачів в роторах шахти млинів» — так називається пропозиція раціоналізаторів О. Р. Мележика та В. О. Бєлявєва. Це нововведення дало змогу поліпшити умови роботи слюсарів, значно підвищити продуктивність праці під час навішування бил, а отже, виграти десятки нормо-годин. В результаті зекономлено 4,8 тисячі карбованців фонду заробітної плати.

Раніше робітники зазнавали чимало мороки із заточуванням фрез. Та ось токар - інструментальник А. К. Береговий сконструював для цього спеціальний пристрій. Тепер процес значно удосконалено і прискорено, що принесло економічний ефект більше тисячі карбованців.

Одне з основних завдань вбачаємо в тому, щоб залучити до технічної творчості найбільше нових авторів, зокрема, робітничої молоді.

Так, зараз в лавах розвідників технічного прогресу 26 молодих трудівників. Вони подали протягом року 33 пропозиції, спрямовані на посилення режиму економії, підвищення продуктивності праці, зменшення трудозатрат.

Зараз у господарюванні помітне прискорення. Стараємося надати прискорення і діяльності новаторів виробництва. В цехах активно діють первинні організації ВТВР. Відчутну допомогу їм надає громадське конструкторське бюро, що працює при відділі головного технолога заводу (керівник Г. І. Штриченко).

Так, за минулий рік спеціалісти бюро розробили техдокументацію на 34 раціоналізаторські пропозиції та більш як на 10 запозичених нововведень з економічним ефектом понад 40 тисяч карбованців.

У нинішній п'ятирічці перед раціоналізаторами стоїть велике завдання — одержати від нововведень економічний ефект 630 тисяч карбованців. Боротьба за досягнення цього рубежу вже почалася. На розгляд надійшло вже півдесятка пропозицій, які згодом стануть на службу.

Нині основну увагу раціоналізаторів спрямовуємо на розв'язання проблемних питань, щоб мати відчутний економічний виграш

Народні контролери повідомляють

КОЛГОСП ІМЕНІ СВЕРДЛОВА. Доярка першої молочнотоварної ферми Г. М. Кравець 3 березня без поважних причин не прийшла на ранкове і обіднє доїння корів. А її колега по роботі Н. О. Мокану не поралась біля худоби в обід.

На вимогу народних контролерів порушників трудової дисципліни заслухали на засіданні правління колгоспу, де вирішено матеріали на Г. М. Кравець та Н. О. Мокану передати на розгляд адміністративної комісії, а за недоодержане молоко вираховувати з них в трикратному розмірі.

* * *

Доярка молочнотоварної ферми № 1 Л. Б. Афанасенко неодноразово допускала прогули без поважних причин. До роботи ставиться халатно. А нещодавно дозорці затримали її із викраденим на фермі молоком.

Члени правління на своєму засіданні суворо засудили поведінку доярки Л. В. Афанасенко і накласти на неї стягнення.

* * *

За фальсифікацію молока, яке здала на молокоприймальний пункт доярка Г. М. Рубан з третьої ферми, рішенням правління колгоспу її позбавлено доплати за класність строком на три місяці і премії за якість продукції за перший квартал.

Народні контролери і надалі триматимуть питання якості молока в центрі своєї уваги.

За високий урожай зернових

Увагу органічним добривам

В Основних напрямах економічного і соціального розвитку СРСР на 1986—1990 роки і на період до 2000 року передбачено неухильно нарощувати виробництво зерна — основу створення продовольчого і фуражного фондів країни.

Прикро, але протягом останніх років хлібороби нашого району вирощували і збирали невисокі урожаї зернових культур. Нині, коли партія вимагає працювати по-новому, добиватись вищої продуктивності праці, необхідно усунути перешкоди, що заважають хліборобам мати високі і сталі врожаї.

Одним з таких факторів, є недостатня турбота про підвищення родючості грунту.

В середньому за кожний рік минулої п'ятирічки винесення з урожаєм поживних речовин з кожного гектара оранки було таким: азоту — 82,3 кілограма, фосфору — 33,8 кілограма, калію — 69,6 кілограма. Фонди мінеральних добрив забезпечували внесення на кожен гектар по 42,5 кілограма азоту, 33,3 кілограма фосфору і 22,3 кілограма калію у діючій речовині.

Поряд з тим у грунт вносилось лише по 5,8 тонни органічних добрив, що недостатньо. Така кількість поживних речовин, що поступили з мінеральними туками та органікою, лише на 85 процентів компенсували їх винесення з урожаєм. Внаслідок цього у землеробстві району утворився негативний баланс поживних речовин з нестачею азоту, фосфору і калію. Найбільш реальний шлях до збереження і підвищення родючості грунту — більше використовувати органічні добрива. Нині перед механізаторами району стоїть важливе завдання — протягом оголощеного тримісячника вивезти на поля 640 тисяч тонн місцевих добрив. Слід пам'ятати, що до кінця першого року п'ятирічки необхідно внести по 10 тонн органіки на кожен гектар оранки.

Та не всюди поспішають вивезти на лани необхідну кількість гною. Значно відстають у цій справі колгоспи «Маяк», імені Кірова, імені Енгельса.

Щороку у цих господарствах підвищенню родючості грунтів не приділяють належної уваги. Тож і збирають тут найнижчі по району урожаї зернових. І нині завдання тримісячника по вивезенню на поля органічних добрив тут знаходиться під загрозою зриву. Керівникам, спеціалістам агрономічної та інженерної служб колгоспів і радгоспів слід налагодити роботи по вивезенню органіки на поля.

Нині у деяких господарствах, наприклад, радгоспі-технікумі, не вистачає гною. Тож необхідно виготовляти органічні добрива, використовуючи для цього компости, ставковий мул.

Лише щоденна наполеглива робота по підвищенню родючості грунтів може принести бажане підвищення урожайності зернових культур.

С. КРИВОШЕЙ,
головний агроном райсільгоспхімії.

ЛЕНІНСЬКИЙ ПРАПОР
2 стор. 14 березня 1986 р.

☆

Аркадій Дмитрович Горбунов у ремонтній майстерні радгоспу-технікуму працює ковалем десять років. Він висококваліфікований спеціаліст, добре знає свою справу. На ремонті техніки денні завдання завжди перевиконує, не допускає браку в роботі.

Трудові здобутки передового робітника відзначено грамотою райкому партії та райвиконкому.

На знімку: А. Д. ГОРБУНОВ.

Фото М. Пальчика.

☆



Повертаємось до надрукованого

ВІДРЕАГУВАЛИ

У грудні минулого року редакція «Ленінського прапора» провела рейд на третій молочнотоварній фермі колгоспу імені Кірова з метою перевірити, як у господарстві організовано зимівлю великої рогатої худоби. Виявлено ряд недоліків. Траплялися перебої з доставкою кормів, у корпусах не були відремонтовані двері, вікна не утеплено, часто-густо тваринники порушували трудову дисципліну. Про це повідомлялось у газеті 20 грудня минулого року у кореспонденції «Куди не кинь, всюди клин».

Нещодавно редакція провела повторний рейд-перевірку з тим, щоб установити, як відреагували у колгоспі на критику.

При зустрічі секретар парторганізації господарства А. М. Клименко повідомив, що виступ газети обговорено на розширеній нараді спеціалістів. Виконуючій обов'язки головного зоотехніка О. Я. Дейнезі вказано на низький рівень зоотехнічної роботи на фермі.

Крім того, у колективах тваринників пройшли збори, на яких намічено шляхи поліпшення організації зимівлі великої рогатої худоби.

На третій молочнотоварній фермі утеплено приміщення, оббито плівкою вікна, ущільнено двері.

— Нині корми завозяться регулярно і в достатній кількості, — розповідають доярки Г. Т. Кобзар та Г. І. Новак.

Виготовлено і установлено в одному з корпусів екран соціалістичного змагання. Тут щодня повідомляється, які виробничі здобутки має кожна доярка, хто йде попереду, хто відстає.

Нині колектив очолює здібний керівник, член КПРС В. П. Соломка. Повз його увагу не проходить жоден випадок запізнення на роботу, порушення вимог зоотехнії.

А як же йдуть справи на інших фермах? Найбільше по колгоспу, по 7,4 кілограма молока від кожної корови, одержують нині тваринники другої молочнотоварної ферми. Під час перевірки доярки цього підрозділу зійшлися на обіднє доїння дружно. Порались біля корів у робочих халатах, а перед доїнням одягли білі.

У корпусах затишно, прибрано. Всюди панує чіткий виробничий ритм.

— Я працюю на цій фермі вже 13 років і вперше зимівля проходить так успішно, — розповідає доярка Г. О. Гринчак. Нині тварини вдосталь забезпечені кормами.

Значно поліпшились побутові умови праці доярок. Вони мають змогу в одному з приміщень відпочити, напитись чаю. Регулярно сюди приїздить автолавка. Торговельники пропонують дояркам різноманітні товари.

У березні-квітні тваринники цього колективу планують довести надої від кожної корови до 9—10 кілограмів.

Зрозуміло, що не всі ще недоліки у роботі тваринників колгоспу усунуто. Низькою залишається продуктивність корів, неякісний силос, трапляються порушення зоотехнічних вимог та інше. Хочеться вірити, що трудівники ферм господарства будуть наполегливо боротись за досягнення високих надоїв, значних приростів живої ваги молодняка великої рогатої худоби. Адже під знаком прискорення живе нині наша країна.

Рейдова бригада:
М. ШЛОМІНА, А. ДЕВ'ЯТКІНА — доярки, А. КАРПЕНКО — завідуюча МТФ № 2, С. КРИВУНЬ — кореспондент «Ленінського прапора».

Наступний рейд-перевірка у колгоспі імені Свердлова.

Щоб називати золотими...

РУКИ у Валентини Соломки, хоч і маленькі, а вмілі, сильні. І сама вона тендітна, з доброзичливим поглядом великих спокійних очей.

Дивлячись на неї, не скажеш, що за день вона пакує до трьох тисяч кілограмів діаграмної стрічки. Красиво працює. Ні одного зайвого руху. Зняла з конвейєра касету з продукцією і за якісь три хвилини з'явились два акуратні пакунки.

Не думала й не гадала Валя, що буде колись трудитися на такому підприємстві. Родом з села, після школи навчалась в Бобринецькому сільськогосподарському технікумі. Вчилась добре, одержала диплом агронома. Роботу свою знала відмінно, а от спитати з когось за допущені помилки не могла. «Не вмію керувати, — зніяковіло пояснює вона. — Відпрацювала три роки й прийшла сюди. Чому вибрала саме професію пакувальниці? Та, мабуть, тому, що весь час у русі. І є в цьому своя закономірність, бо з дитинства звикла до фізичної праці».

А ще подобається Валентині її робота тим, що в лічені хвилини видно результат. Приємно дивитись на акуратно запаковані рулони діаграмної стрічки. І вже по зовнішньому вигляду можна визначити, що виконано її руками, а що іншими. Хоча Соломка з такою думкою не погоджується: «Всі працюють не гірше за мене. Інколи спостерігаю, як трудиться Галина Григорівна Волощук. Це вона передала мені усі свої секрети майстерності. Думаю, будь-яку роботу потрібно виконувати чесно, з відповідальністю за доручену справу».

Стаж у Валі немалий — уже п'ять років. Але ж, подумалось мені, досвід досвідом, а й молодість дечого варта. Енергійності їй не позичати. За весь час, що ми розмовляли, робота не припинялась.

Є у неї чудова риса — доброзичливість. Приходять до них на практику десятикласники, і вона спокійно, без зайвих слів, роз'ясню є хід операції. А коли щось не виходить, лагідно посміхаючись, скаже: «Нічого, Москва не зразу будувалась, попробуй ще раз, вийде», і виходить.

Молодий комуніст, член комітету комсомолу фабрики, хороший товариш і взагалі надійна людина — так говорять про В. Соломку.

За підсумками соціалістичного змагання 1985 року їй присвоєно звання «Майстер — золоті руки». Які ж вони, золоті в неї руки. В слідами клею, з порізами від паперу. Руки робітника люди по праву називають золотими, якщо зроблене ними відзначається добротністю, довговічністю. І Валентина виконує свою роботу так, що перевіряти якість її продукції не потрібно.

Т. ЛОЗОВА.



Після закінчення індустріального технікуму три роки тому комсомолка Світлана Анатоліївна КОХАНОВА прийшла працювати у виробничий відділ рудоремонтного заводу. Вона інженер по кооперації. Світлана сумлінно виконує свої обов'язки, бере активну участь в громадській роботі. Співчани обрали її членом комітету комсомолу підприємства.

Світлана Анатоліївна — депутат міської Ради.

НА ЧЕСТЬ ЮВІЛЕЮ

27 березня виповнюється 100 років з дня народження видатного партійного і державного діяча С. М. Кірова.

У ці дні трудівники колгоспу імені Кірова широко розгорнули соціалістичне змагання з тим, щоб визначними трудовими успіхами зустріти цю знаменну дату.

Тваринники господарства дали слово до 27 березня продати державі 48 тонн м'яса, що становитиме 130 процентів квартального плану, 315 тонн молока.

Механізатори колгоспу зобов'язались на честь ювілею С. М. Кірова організовано провести весняно-польові роботи.

А. КЛИМЕНКО,
секретар парторганізації.

Зліт дружинників

Питання зміцнення правопорядку, активізації боротьби з пияцтвом, порушеннями громадського порядку та іншими негативними явищами розглянуто на зльоті активу добровільних народних дружин підприємств міста.

З доповіддю виступив заступник голови міськвиконкому, начальник штабу добровільних народних дружин В. К. Глущенко. Він наголосив, що нині у нашому житті не місце антигромадським явищам. Більш вагоме слово у боротьбі з пияцтвом, крадіжками, самогоноварінням і всім, що заважає людям працювати і відпочивати, повинні сказати народні дружинники.

У місті діють більше двохсот дружин, до складу яких входить понад сім тисяч робітників і службовців. Вони проводять певну роботу по охороні громадського порядку, по боротьбі з пияцтвом та іншими правопорушеннями.

Активно діють народні дружини електромеханічного заводу, шахт «Верболозівська», імені Ленінського комсомолу, заводу гірського воску, стоматологічної поліклініки. А от на шахті «Світлопільська», меблевій фабриці, цегельному заводі, розрізі «Верболозівський», заводі залізобетонних виробів роботі добровільних народних дружин не приділяється достатньо уваги. Тут допускають збоїв чергування, порушують порядок прийому в члени ДНД та інше.

Про активізацію діяльності добровільних народних дружин говорили начальник штабу ДНД електромеханічного заводу М. О. Чернов, заступник голови виконкому Димитровської селищної Ради народних депутатів Г. І. Винник, другий секретар міськкому комсомолу О. О. Кранг, начальник міського відділу внутрішніх справ Ю. Ф. Кравченко.

У роботі зльоту взяла участь і виступила другий секретар міськкому Компартії України С. А. Балянц.

Прийнято звернення до всіх народних дружинників Олександрії.

К. СЕРГІЄНКО.

Слідами наших виступів

«ЩО ПОСІЄШ, ХЛІБОРОБ?»

Так називалася критична кореспонденція, надрукована в «Ленінському прапорі» 24 січня ц. р. У ній критиці піддавався колгосп імені Енгельса за незадовільну підготовку насіння до весняної сівби.

Секретар парторганізації колгоспу В. Ф. Федоренко повідомив, що матеріал було розглянуто на нараді спеціалістів господарства. Критику визнано вірною і своєчасною.

До такого становища призвело те, що тривалий час у колгоспі не було головного агронома і агронома-насіннєвода. Нині агрономічна служба колгоспу укомплектована.

Промисловість, транспорт

Підбито підсумки роботи промислових підприємств міста за 2 місяці 1986 року. За даними районного інформаційно - обчислювального центру державної статистики виробничі колективи справилися з планами реалізації продукції так (перша графа — виконання 2-місячного плану, друга — темпи росту порівняно з відповідним періодом минулого року в процентах):

ВУГІЛЬНА ПРОМИСЛОВІСТЬ:		
Теплоелектроцентраль № 3	110,8	133,2
Шахта імені Ленінського комсомолу	109,4	144,8
Шахта «Верболозівська»	107,4	в 5 р.
Розріз «Морозівський»	107,2	111,3
Розріз «Бандурівський»	106,4	108,6
Теплоелектроцентраль № 1—2	105,7	118,8
Управління по монтажу, демонтажу і ремонту гірничошахтного устаткування	104,7	109
Брикетна фабрика «Димитровська»	104,4	в 1,7 р.
Брикетна фабрика «Байданівська»	104	113,7
Розріз «Верболозівський»	103,9	116,9
Рудоремонтний завод	103,7	102,2
Шахта «Світлопільська»	103,2	98,3
Райенергоуправління	102,7	109,6
По Олександрійській групі підприємств виробничого об'єднання «Олександріявугілля»	**105,5**	**133,6**

Колективи всіх гірничих підприємств успішно справилися з планами двох місяців. Для цього довелося значно підвищити темпи роботи. Так, гірники шахти «Верболозівська» збільшили обсяг продукції порівняно з відповідним періодом 1985 року в 5 разів, брикетники фабрики «Димитровська» — в 1,7 раза, енергетики ТЕЦ № 3—на третину.

Загалом з початку року додатково до плану видобуто понад 45 тисяч тонн вугілля, вироблено 8,5 тисячі тонн брикетів. Понад завдання реалізовано продукції на 1,4 мільйона карбованців.

Добре потрудилися енергетики. Вони виробили понад завдання 3,8 мільйона кіловат-годин електроенергії. Рудоремонтники реалізували надпланової продукції на 87 тисяч карбованців.

ТАК ПРАЦЮВАЛИ ІНШІ ПІДПРИЄМСТВА МІСТА:

Завод продтоварів	120,5	99,5
Механічний завод	119,2	125,7
Завод «Автоштамп»	111,2	116
Швейна фабрика	111,1	101,9
Пивоварний завод	108,8	113,8
Завод гірського воску	106,6	109,4
Хлібозавод	104	101,3
Учбово-виробниче підприємство УТОС	103,6	59,9
М'ясокомбінат	103,5	104,8
Завод підйомно-транспортного устаткування	102,7	117,8
Ремонтно-механічний завод комбінату «Кіровоградважбуд»	102,6	103,8
Цегельний завод	102,1	в 1,7 р.
Ремонтно-механічний завод «Укрремтресту»	101,6	101,3
Електромеханічний завод	101,2	144,4
Меблева фабрика	101,2	100,8
Молокозавод	100,7	114,5
Фабрика діаграмних паперів	100,7	101
Авторемонтний завод	100,6	99,1
Завод залізобетонних виробів	100,4	134,2
Друкарня	100	100
По місту	**104,4**	**116,2**

Добре потрудилися за минулі два місяці всі колективи промислових підприємств. Обсяг випуску товарної продукції зріс проти відповідного періоду 1985 року на 12,6 процента при плані 7,6 процента. Зокрема, значно збільшили виробництво продукції заводи: цегельний, «Автоштамп», електромеханічний, механічний, залізобетонних виробів. Загалом по місту середньодобовий випуск продукції зріс проти двох місяців минулого року на 165 тисяч карбованців. Додатково її реалізовано на 2,9 мільйона карбованців.

Понад план вироблено 915 тонн вуглелужних реагентів, 56 тонн чавунного литва, 392 тисячі квадратних метрів діаграмних стрічок, 50 тисяч штук цегли, 52 тонни хлібобулочних виробів та інше.

Завдання по випуску продукції вищої категорії якості виконано на 106,9 процента. Усі підприємства, крім заводу залізобетонних виробів, успішно справилися з планами реалізації продукції з урахуванням зобов'язань по поставках. План по випуску товарів народного споживання виконано на 108,6 процента, їх реалізовано додатково на 1,9 мільйона карбованців.

Автотранспортні підприємства міста працювали так (перша графа — виконання плану автоперевезень за два місяці 1986 року в процентах, друга — перевезено вантажів додатково до завдання в тисячах тонн):

Автобаза виробничого об'єднання «Олександріявугілля»	117,1	706,6
Автобаза № 23	103	9
Автотранспортне підприємство № 10062	100,3	2,5
По місту	**113,9**	**718**

Колектив АТП № 10011 план перевезення пасажирів за два місяці виконав на 100,4 процента.

Залізничники вантажно - транспортного управління виробничого об'єднання «Олександріявугілля» виконали 2-місячний план на 107,2 процента, додатково перевізши 109,5 тисячі тонн вантажів.

ЛИСТИ НАШИХ ЧИТАЧІВ



Два роки тому після закінчення Кіровоградського музичного училища Людмила Саднєва прийшла працювати в Новопразьку дитячу музичну школу. За короткий час хоровий колектив, який вона очолює, став популярним не тільки у слухачів школи, а й у працівників селища Нової Праги. В репертуарі хору дитячі, піонерські пісні та пісні на патріотичну тему.

Щодня в дорозі

В розпалі робочий день. Листоноші Новопразького відділення зв'язку швидко сортують кореспонденцію, готуються до виходу на дільниці. Серед них і Алла Іванівна Шевченко. Газети, журнали, листи, листівки так і мелькають у її вмілих руках.

Сотні адресатів... І всі вони знайомі листоноші, всіх знає в обличчя. Їй відомо, де мати й батько чекають листа від сина з армії, а дівчина — від нареченого, ветеран війни — від фронтового друга.

Жінка акуратно складає газети. А їх чимало — більше тисячі примірників щодня розносить. Понад двадцять років працює тут, як кажуть, з закритими очима може знайти будь-чию оселю. Обслуговує вона вулиці Пархоменка, Шевченка, Суворова, Леніна та інші. І всюди її ждуть, зустрічають, як бажаного гостя.

Закінчивши розбирати пошту, Алла Іванівна поспішає. Треба ще забігти до аптеки, взяти ліки по рецепту для бабусі Тетяни Кабаченко. Щось захворіла вона, а живе одна. Інша така ж одинока бабуся Зінаїда Ковтун просила купити свіженького хліба. Теж не відмовила. А декому треба ще й за радіоточку заплатити. Це вже прямий обов'язок листоноші, адже Алла Іванівна працює за крижопільським методом.

Тільки піднялась східцями на верхній поверх (сортувальна дільниця розташована у напівпідвалі), а тут оператори просять взяти і доставити адресату невелику бандероль. І тут не відмовила.

Тривожила жінку одна думка: лише б автобуса не довелося довго чекати, як це нерідко трапляється. Щось дуже нерегулярно останнім часом курсує автобус по маршруту № 10. Буває, чекаєш-чекаєш, та й ідеш пішки п'ять кілометрів. Потім ще всю дільницю треба обійти, у кожному дворі побувати. А сумка листоноші нелегка. Та робота є робота. І Алла Іванівна акуратно і вчасно виконує її за будь-якої погоди. Кореспонденцію доставить адресату вчасно.

Тож не випадково на стенді трудової слави, що встановлений на головній вулиці селища Нова Прага, серед десятків інших ми бачимо і портрет А. І. Шевченко — кращої листоноші Новопразького відділення зв'язку.

— Я не зможу спокійно спати всю ніч, якщо в мене в сумці залишиться хоч один не вручений адресату лист чи листівка.

У цьому признанні вся Алла Іванівна.

Г. ФІЛАТОВ,
позаштатний кореспондент газети «Ленінський прапор».

У кілька рядків

В дні роботи XXVII з'їзду КПРС учні Добронадіївської середньої школи зібрали 1380 кілограмів макулатури та 2250 кілограмів металолому. Найкраще потрудилися жовтенята 2 класу, піонери 4, 6 та 7 класів, комсомольці 10 класу.

І. БОГДАНОВИЧ,
старша піонервожата.

* * *

Педагогічний колектив та учні середньої школи № 5 беруть активну участь у проведенні заходів в боротьбі за мир. На високому рівні пройшли уроки миру, тематичні вечори, мітинги, організовано виставки, конкурси політичного плаката.

Вчитель історії В. В. Кузнецов підготував і провів із старшокласниками тематичний вечір «Два світи, дві ідеології».

Педагогічний колектив перерахував у Фонд миру свій півтораденний заробіток — 565 карбованців, а учні — 300 карбованців. Ці гроші вони виручили від продажу різноманітних виробів на ярмарку солідарності. Крім цього, учні 8-Б класу заробили на суботнику 50 карбованців. Вони теж перерахували їх у Фонд миру.

П. КАЧАН,
секретар парторганізації школи.

* * *

У Новопразькій середній школі пройшов тиждень солідарності. Було проведено багато різноманітних заходів — тематичні виставки, бесіди, ярмарки. Виручені від продажу виготовлених дітьми виробів 405 карбованців перераховано у Фонд миру.

Г. ГРОМОВА,
голова ради дружини.

Адреси вихідного дня

Кінотеатр «Жовтень». 15—16/III художні фільми «Подвійний капкан» (11, 12-30, 14-40, 16, 17, 18-30, 20). «Слідчий» (10, 12-20, 21).

Кінотеатр імені Кірова. 15—16/III художні фільми «Битва за Москву» фільм II «Тайфун» (15, 18-30) «Таємниця чорних дроздів» (о 13 годині).

Будинок культури шахти «Світлопільська». 15/III. Молодіжний слайд-театр. Програма «Світ захоплень» (Поч. о 16 год.), 16/III День сімейного відпочинку трудящих фабрик швейної, індпошиття, індтрикотаж (Поч. о 12 год.).

Палац спорту. У вихідні дні відбудуться міські змагання з баскетболу, настільного тенісу, а також першість обласної ради ДСТ «Авангард» серед команд колективів фізкультури з баскетболу. Початок змагань 15/III—о 9, 12, 14 17 год., 16/III—о 9, 12, 15, 17 год.

Редактор
М. НОВИКОВ.

ПОЗДОРОВЛЕННЯ

старшому інспектору відділу кадрів Олександрійського рудоремонтного заводу БАЖЕНОВІЙ О. Я.

ШАНОВНА ОЛЬГА ЯКІВНА!

Адміністрація, партійна та профспілкова організації сердечно вітають Вас з 50-річчям з дня народження. Бажають міцного здоров'я, щастя, довголіття та успіхів у праці.

ПОЗДОРОВЛЕННЯ

учаснику Великої Вітчизняної війни, слюсарю-електромонтажнику спеціального проектно - конструкторського бюро Олександрійського електромеханічного заводу ГРУШІ А. І.

ШАНОВНИЙ АНДРІЙ ІВАНОВИЧ!

Сердечно вітаємо Вас з 60-річчям з дня народження. Бажаємо міцного здоров'я, щастя, довголіття.

АДМІНІСТРАЦІЯ, ПАРТІЙНА, ПРОФСПІЛКОВА І КОМСОМОЛЬСЬКА ОРГАНІЗАЦІЇ.

Оголошення, довідки

ДО УВАГИ ВОСЬМИКЛАСНИКІВ МІСТА І РАЙОНУ!

День відкритих дверей у СПТУ № 7 відбудеться не 16 березня, як повідомлялося раніше, а 15 березня 1986 року о 14 годині 30 хвилин. Запрошуються всі учні 8-х класів шкіл міста і району, які бажають навчатися в нашому училищі.

ДИРЕКЦІЯ.

ОЛЕКСАНДРІЙСЬКОМУ СЕРЕДНЬОМУ ПРОФТЕХУЧИЛИЩУ № 31 ПОТРІБНІ НА ПОСТІЙНУ РОБОТУ:

майстри виробничого навчання: машиністів екскаваторів, бульдозерів, трактористів - машиністів, електрогазозварювальників,

майстри практичного водіння автомобілів, водії I та II класів,

прибиральниці,

бухгалтер,

касир.

Адреса училища: м. Олександрія, вул. Користівське шосе, 6. Їхати автобусами №№ 4, 4-а, 52, 32, 39, 23, 22 до зупинки «Училище».

ДИРЕКЦІЯ.

ТРЕСТУ «ОЛЕКСАНДРІЯРОЗРІЗОБУД» ТЕРМІНОВО ПОТРІБНА НА РОБОТУ

друкарка I категорії. Оклад 115 крб.

Звертатися на адресу: мікрорайон «Жовтневий». Їхати автобусами «А» і «Б» до зупинки «Прохладна». Телефон 5-11-37.

АДМІНІСТРАЦІЯ.

ДО ВІДОМА ЖИТЕЛІВ МІСТА І РАЙОНУ!

16 березня 1986 року о 7 годині ранку на території колгоспного ринку м. Олександрії відбудеться святковий ярмарок «Зустріч весни» з участю підприємств торгівлі і громадського харчування Олександрійської райспоживспілки.

Населенню будуть представлені в широкому асортименті промислові товари всіх груп весняного сезону, товари по знижених цінах на 45 процентів, продовольчі товари, сільгосппродукти, продукція комбінату громадського харчування власного виробництва.

Ласкаво просимо на наш ярмарок.

ПРАВЛІННЯ РАЙСПОЖИВСПІЛКИ.

Загублений диплом за № 475017, виданий Олександрійським середнім професійно - технічним училищем № 7 на ім'я Перухіна Юрія Григоровича, вважати недійсним.

Загублений учнівський квиток за № 731, виданий Олександрійським медичним училищем на ім'я Усманової Олександри Юріївни, вважати недійсним.

Загублений учнівський квиток за № 827, виданий Олександрійським медичним училищем на ім'я Хром Марії Михайлівни, вважати недійсним.

Загублений учнівський квиток за № 23, виданий Олександрійським індустріальним технікумом на ім'я Рошко Наталії Миколаївни, вважати недійсним.

Загублений учнівський квиток за № 722, виданий Олександрійським медичним училищем на ім'я Кущ Валентини Іванівни, вважати недійсним.

Загублений учнівський квиток за № 237, виданий Олександрійським радгоспом-технікумом на ім'я Овчарової Алли Василівни, вважати недійсним.

На голубому екрані

НЕДІЛЯ, 16 БЕРЕЗНЯ
I ПРОГРАМА ЦТ

9.10 «Піонерія». Кіножурнал.
9.20 11-й тираж «Спортлото».
9.30 «Будильник».
10.00 Служу Радянському Союзу!
11.00 Музична передача «Ранкова пошта».
11.30 Клуб мандрівників.
12.30 Музичний кіоск.
13.00 Сільська година.
14.00 Художні фільми народного артиста СРСР кінорежисера С. Герасимова. «Учитель».
15.45 Виступає Державний ансамбль танцю Туреччини.
16.15 «Наш дім». Тележурнал.
17.00 Міжнародна панорама.
17.30 Товариська зустріч з футболу. Збірна Угорщини — збірна Бразилії. В перерві — 18.15 Новини.
19.15 Екран зарубіжного фільму. «Два гроші надії».
21.00 «Час».
21.45 Прем'єра фільму-концерту «Біля джерела».
22.50 Футбольний огляд.
23.20 Новини.

ПРОГРАМА УТ

10.00 Новини.
10.20 Ритмічна гімнастика.
10.50 Доброго вам здоров'я.
11.20 Ранковий концерт.
11.35 Інтерклуб.
12.35 Дивосвіт.
13.20 Новини.
13.30 «Незабутні». Художник М. Самокиш.
14.00 Естрадний концерт.
14.30 Слава солдатська.
15.30 Село і люди.
16.00 Чемпіонат СРСР з футболу. «Металіст» — «Динамо» (Москва). 2 тайм.
16.45 Катрусин кінозал.
17.45 «Сонячні кларнети». Самодіяльні художні колективи Житомирської області.
19.00 Актуальна камера.
19.35 Грає заслужений артист РРФСР В. Семенов (баян).
20.00 «Наші гості». Програма Ленінградського телебачення.
20.45 На добраніч, діти!
21.00 «Час».
21.45 Продовження програми Ленінградського телебачення.

II ПРОГРАМА ЦТ

8.00 На зарядку ставай!
8.15 «Скарби республіки». Художній телефільм.
9.30 Співає молодіжний хор «Ноорус».
9.40 До Дня працівників житлово - комунального господарства і побутового обслуговування населення. Документальні телефільми.
10.50 Програма телебачення Татарської АРСР.
12.25 «Твій син, земле». Художній телефільм. 2 серія.
13.30 Світ і молодь.
14.05 Російська мова.
14.35 Якщо хочеш бути здоровим.
14.50 «Ленінградські акварелі». Фільм-концерт.
15.30 Розповідають наші кореспонденти.
16.00 Чемпіонат СРСР з футболу. «Зеніт» — «Дніпро». 2 тайм.
18.15 Очевидне—неймовірне.
19.15 Чемпіонат СРСР з футболу. «Шахтар» — «Спартак». У перерві — 20.00 Вечірня казка.
21.00 «Час».
21.45 На екрані — кінокомедія. «Будьте моїм чоловіком».

«ЛЕНИНСКОЕ ЗНАМЯ» — орган Александрийских городского и районного комитетов Компартии Украины, городского и районного Советов народных депутатов Кировоградской области (выходит на украинском языке).

АДРЕСА РЕДАКЦІЇ:
317900, м. Олександрія,
вул. Шевченка, 74.

ТЕЛЕФОНИ: редактора — 2-23-45, відділів: партійного життя — 2-24-33, промисловості—2-36-63, сільського господарства—2-27-93, відповідального секретаря — 2-35-63, відділу листів — 2-01-43, приймальні — 2-22-32, бухгалтера — 2-27-93.

Спосіб друку високий. Газету виготовили поліграфісти: лінотиліст В. І. Столбаненко, складачі В. Є. Приходько, М. Г. Матюшенко, друкар О. Д. Кучеренко.

Олександрійська міська друкарня Кіровоградського облуправління у справах видавництв, поліграфії і книжкової торгівлі, Індекс 62065. Телефони: 2-31-35, 2-34-70. Тираж 28114. Обсяг 1 друк. арк. м. Олександрія, вул. Шевченка, 81. Зам. № 2289.

ПРОЛЕТАРІ ВСІХ КРАЇН, ЄДНАЙТЕСЯ!

ГАЗЕТА НАГОРОДЖЕНА ПОЧЕСНОЮ ГРАМОТОЮ ПРЕЗИДІЇ ВЕРХОВНОЇ РАДИ УРСР

Ленінський ПРАПОР

Березень
15
Субота
1986
№ 44 (10352)
Ціна 3 коп.
Газета виходить у вівторок, середу, п'ятницю, суботу.

ОРГАН ОЛЕКСАНДРІЙСЬКИХ МІСЬКОГО ТА РАЙОННОГО КОМІТЕТІВ КОМПАРТІЇ УКРАЇНИ, МІСЬКОЇ ТА РАЙОННОЇ РАД НАРОДНИХ ДЕПУТАТІВ КІРОВОГРАДСЬКОЇ ОБЛАСТІ

ГАЗЕТА ВИДАЄТЬСЯ З 26 БЕРЕЗНЯ 1919 РОКУ

У польоті „Союз Т-15“

Відповідно до програми дослідження космічного простору 13 березня 1986 року в Радянському Союзі здійснено запуск космічного корабля «Союз Т-15», пілотованого екіпажем у складі командира корабля, двічі Героя Радянського Союзу, льотчика-космонавта СРСР полковника Кизима Леоніда Денисовича і бортінженера Героя Радянського Союзу, льотчика-космонавта СРСР Соловйова Володимира Олексійовича.

Програмою польоту передбачається стикування корабля «Союз Т-15» з науковою станцією «Мир», виведеною на навколоземну орбіту 20 лютого 1986 року, і проведення екіпажем на її борту запланованих науково-технічних досліджень та експериментів. Стикування космічних апаратів намічено на 15 березня.

За даними телеметричної інформації, бортові системи корабля «Союз Т-15» функціонують нормально.

Самопочуття космонавтів Леоніда Кизима і Володимира Соловйова добре.

(ТАРС).



Федір Володимирович ГУМЕНЮК на другій молочнотоварній фермі колгоспу імені Леніна працює фуражиром. Завзятістю у праці він завоював авторитет і повагу в колективі.

Скромний, ввічливий, добросовісно виконує обов'язки фуражира — так відгукуються про нього доярки ферми. Товариші по роботі обрали його членом бригадної ради.

Фото М. Пальчика.

Вагомі здобутки

Робітники будівельного управління № 4 тресту «Олександріяважбуд» план двох місяців по загальному обсягу робіт виконали на 103,5 процента, а власними силами — на 106,2 процента. Порівняно з відповідним періодом минулого року продуктивність праці виросла на 13,5 процента.

Лідерство в соціалістичному змаганні утримують бригада монтажників, яку очолює М. Є. Георгієв, бригада теслярів Й. Л. Линьова та бригада малярів під керівництвом В. П. Базенко.

Високопродуктивно трудяться монтажники О. Г. Гончаренко, А. С. Димура, теслярі В. О. Зуєв, В. І. Воробйов, М. К. Козлов, маляр В. Ф. Арсентьєва.

І. ВАСИЛЬЧЕНКО,
робкор.

Достроково

Птахівники колгоспу «Маяк» рапортували про дострокове виконання річного плану по продажу державі яєць. При завданні 100 тисяч їх продано 141 тисячу штук.

За трудову перемогу наполегливо боролись працівники птахоферми М. П. Шаповал, А. П. Козловський, Р. І. Назор, Л. Т. Зінкевич. Вони виростили здорове, високопродуктивне поголів'я курей, старанно доглядали птицю.

Яйця породи курей «нью-гемпшир» постачаються на інкубаторну станцію.

Р. ЦИГАНКО,
головний зоотехнік.

Не знижуючи темпів

Робітники ремонтно-механічного заводу «Укрремтресту» не збавляють високих темпів роботи. Лідерство утримують бригада по ремонту кабін під керівництвом майстра - бригадира В. С. Романчука, бригада по виготовленню машин для сортування цибулі, яку очолює ударник комуністичної праці М. М. Пілецький, та бригада заготівельників (бригадир В. І. Генералов). В цих колективах приклад у роботі подають ударники комуністичної праці газозварювальники А. І. Щербаченко, В. В. Калюжний, О. І. Шляхтич, слюсар М. І. Литовченко, різальники металу А. П. Дяченко, І. Т. Колос.

Л. САМУСЕНКО,
інженер.

З широким розмахом

Багато роздумів викликають матеріали XXVII з'їзду КПРС, прийняті ним програмні документи, направлені на прискорення соціально - економічного розвитку нашої країни. Дуже важливо зараз зберегти ті високі темпи, з якими ми працювали в дні роботи форуму комуністів країни.

Широкого розмаху набрало соціалістичне змагання серед заводчан. Наша бригада по ремонту кабін, як і раніше, змінні норми виконує на 125—130 процентів. Головне, на що звертаємо увагу,— якість ремонту.

Всі члени колективу трудяться з повною віддачею. Рівняємось на передовиків, ударників комуністичної праці газозварювальників М. З. Метелу, Б. І. Озерного, жерстяника Ю. П. Чабана.

Відповісти ділом на плани, поставлені партією,— таке завдання стоїть сьогодні перед кожним із нас.

А. ГРИГОРАШ,
бригадир авторемонтного заводу.

Підживлюють озимі

У колгоспі імені Калініна озимі культури посіяні на площі 1348 гектарів. Механізатори господарства нині по мерзлоталому грунту підживлюють їх.

Як тільки поля частково звільнились від снігового покрову, хлібороби господарства вивели на лани чотири агрегати. На цій роботі особливо відзначаються Валерій Кущ і Валерій Легкошерст. Вони починають працювати о третій годині ранку, поки грунт мерзлий і техніка не прогрузає. Спочатку степовики підживлюють озиму пшеницю, а коли пригріє сонце, переїжджають на посіви багаторічних трав.

Валерій Кущ трактором МТЗ-80 у агрегаті з спеціальним пристроєм щодня підживлює по 30 гектарів озимих та по 17 гектарів багаторічних трав, що становить 160 процентів денної норми. Не відстає від нього і В. Легкошерст.

Мінеральні туки вантажить у агрегати механізатор Дмитро Солонина.

Відчувається, що механізатори працюють злагоджено.

Т. БРАТЧЕНКО,
агроном.

У районному комітеті народного контролю

До відповідальності

Перевіркою, яку проведено народними контролерами разом із спеціалістами районного агропромислового об'єднання, встановлено, що в колгоспах імені Шевченка та імені Фрунзе незадовільно підготувалися до весняних польових робіт.

У згаданих господарствах план засипки насіння ярих культур виконано, але воно дуже низької якості. Так, в колгоспі імені Фрунзе 1500 центнерів гороху четвертої репродукції. У складі, що в третьому відділку, допущено сортозмішування посівного матеріалу проса, соняшнику і вівса. У складі № 1 разом з насінням зберігають різні господарські матеріали. Насіннєва шнурова книга не прошнурована і не пронумерована. В ній відсутній підпис відповідального за збереження насіння.

У колгоспі імені Шевченка склад для зберігання посівного матеріалу не придатний. Вікна тут вибиті, двері не полагоджені. В окремих місцях насіння покрите снігом. Горох підплив водою.

В обох господарствах низький коефіцієнт готовності машинно - тракторного парку. У колгоспі імені Фрунзе до цього часу не всі готові грунтообробні машини, 5 тракторів навіть не поставлено на ремонт. Зернові сівалки не відрегульовано. На окремих культиваторах встановлено лапи, які не відповідають розміру.

Найгірший стан справ у відділку № 4, де на день перевірки не була відремонтована жодна зчіпка. Графіки технічного обслуговування тут відсутні.

У третьому і четвертому відділках є регулювальні площадки, але вони не вкомплектовані пристроями для технологічної наладки сільськогосподарської техніки. Не поспішають у господарстві з ремонтом зернозбиральних комбайнів, жаток, візків для транспортування соломи.

У колгоспі імені Шевченка техніка за механізаторами не закріплена, з ремонту по актах не прийнята. Якість ремонту культиваторів і сівалок низька. До ремонту зернозбиральних комбайнів у господарстві лише приступили.

В обох господарствах є й інші промахи в роботі. Підживлення озимих культур не організовано. Далеко не всі виконано агрозаходи на площах, відведених під посів кукурудзи.

За відсутність вимогливості до керівників виробничих підрозділів, слабкий контроль за ходом підготовки до весняних польових робіт на засіданні районного комітету народного контролю голові колгоспу імені Шевченка О. Є. Цибульку поставлено на вид.

За проявлену безвідповідальність і безгосподарність у період підготовки до весняних польових робіт головному агроному колгоспу імені Шевченка І. П. Озірному оголошено сувору догану. Керуючим відділками цього ж господарства Г. В. Безрукавому і П. М. Шовгелі та головному агроному колгоспу імені Фрунзе М. С. Гончаренку оголошено догани. Керуючим відділками колгоспу імені Фрунзе В. І. Діхтяренку і М. Г. Сулименку поставлено на вид.

Правління колгоспів імені Шевченка та імені Фрунзе зобов'язано вжити невідкладні заходи по підготовці техніки і посівного матеріалу до весняного засіву, провести весь комплекс польових робіт в оптимальні строки і на високому агротехнічному рівні.

Партійне життя: ідеологічне забезпечення весняних польових робіт

Інтерв'ю

НАПОГОТОВІ

Ось-ось на полях району розпочнеться весняний засів. Це — відповідальна і напружена пора для хліборобів. За лічені дні треба виконати великий обсяг робіт.

Що передбачає здійснити за цей час партійна організація колгоспу імені Свердлова? З таким запитанням звернувся наш кореспондент до секретаря парткому господарства В. С. Поповського.

Весняна посівна кампанія щороку для нас є своєрідним екзаменом. І щоразу стараємося витримати його якнайкраще. Наприклад, торік ранні зернові і технічні культури посіяли за 5 днів. Цього року також плануємо впоратися з раннім засівом за такий же час, хоч площа буде більшою — 1100 гектарів.

Наша опора в тракторних бригадах — постійні партійні групи. У першій партгрупу очолює механізатор, ланковий буряківничої ланки М. Ф. Тесленко, у другій — також керівник такої ланки В. Л. Гребенюк. До речі, ці ланки змагаються між собою і закономірно, що тон у цьому змаганні задають комуністи-ланкові.

В колективах механізаторів уже проведені бесіди, на яких основна увага звернена на ті нові, величні завдання, які поставив перед сільським господарством XXVII з'їзд КПРС. Хлібороби настроєні побойовому, хоч завтра готові в поле.

У двох бригадах працюватиме 8 агрегатів. Роботу вестимемо у дві зміни. Обслуга агрегатів буде зміцнена інженерно-технічними працівниками та працівниками контори колгоспу. Наші умільці відновили кілька десятків списаних борін, з яких зробили три додаткові зчепки. Вологу закриємо за 24 години. Зчепки вже вивезені в поле. Готові до роботи трактори.

Зараз партком вирішує проблему, як повністю укомплектувати механізаторами кожен посівний агрегат. Кадрів у нас обмаль. Однак незабаром повернуться з курсів чотири чоловіка. Шефи з райенергоуправління пообіцяли виділити на сівбу кілька механізаторів. А при потребі сядуть за кермо трактора спеціалісти колгоспу.

За кожним членом парткому і членом правління закріплений агрегат.

Ближчими днями на зборах ознайомимо всіх з умовами змагання на сівбі. Уже розробили систему морального і матеріального стимулювання переможців. У бригадах є дошки показників, екрани змагання, флагштоки, де на честь кращих щодня підніматиметься червоний прапор. Щодня будемо випускати бойові листки. На стендах «Вони попереду» будуть заноситися прізвища тих, хто відзначився в полі.

Готують концертні програми для механізаторів дві агітбригади — колгоспна і шкільна. Працівники бібліотеки, члени первинної організації товариства «Знання» згідно графіка виїжджатимуть у поле для проведення лекцій і бесід. З числа комуністів визначено агітаторів. За проведення агітмасової роботи відповідальні бригадири тракторних бригад, члени КПРС І. С. Сергієнко та Б. П. Кульбій.

З досвіду роботи знаю: якою б ретельною не була підготовка, в перші день-два одразу ж виявляться «дрібнички», що можуть загальмувати роботу, вибити з ритму. Ось тому створили своєрідний ремонтний резерв. Заздалегідь настроюємо людей на переборювання труднощів, мобілізовуємо їхні духовні сили. Впевнений, що й нинішнього року наші хлібороби успішно витримають весняний екзамен.

ЕФЕКТИВНІСТЬ ПЛЮС ЯКІСТЬ

Зростаюча роль

Важливою ланкою успішного виконання напружених завдань, що стоять перед районним агропромисловим об'єднанням, є дальше вдосконалення процесу управління сільськогосподарським виробництвом. Значне поле діяльності у цій справі відводиться диспетчерській службі колгоспів та радгоспів, яка сприяє поліпшенню організації виробничих процесів, є посередником між керівниками і трудовими підрозділами.

Останнім часом зросла роль диспетчерів у організації соціалістичного змагання. У багатьох господарствах вони допомагають виготовляти інформаційні бюлетені, листки трудової слави, «блискавки» тощо.

У колгоспі імені Фрунзе диспетчером працює Марія Петрівна Пиндик. Вона завжди може дати вичерпну відповідь на запитання по організації робіт у господарстві, знає, де знаходяться керівники господарства, спеціалісти.

Добре організовано диспетчерську службу у колгоспах «Червоний прапор», «Росія», де диспетчерами М. О. Радченко, М. Ф. Солод. Вони уміло планують свою роботу, телефоном лаконічно і повно передають інформацію.

Керівники колгоспів імені Володимира Ульянова, «Перемога», «Маяк», радгоспу імені Гагаріна не приділяють цьому важливому питанню достатньо уваги. Диспетчери тут змінюються по кілька разів на рік. Не обладнано їх робочі місця. Це негативно впливає на виробництво.

Останнім часом разом з обліком робіт передачею зведень, прийомом телефонограм виникла необхідність передати диспетчерам окремі функції керівників. Це дуже важливо під час посівної кампанії, жнив, коли необхідно оперативно маневрувати технікою. При наявності радіотелефонного зв'язку є потреба в організації почасового диспетчерського контролю за роботою автомобілів та механізованих загонів.

У цій справі великі завдання постають перед спеціалістами по технічному забезпеченню сільського господарства. Потрібно організувати радіозв'язок між диспетчерським пунктом і виробничим підрозділом. А районному вузлу зв'язку необхідно установити диспетчерські пульти і забезпечити надійний телефонний зв'язок.

Життя вимагає від трудівників села збільшити виробництво продукції полів і ферм. Для цього мобілізовуватимуться всі резерви і певну роль повинна відіграти добре організована диспетчерська служба.

В. КРУПНИК,
старший спеціаліст по кадрах РАПО.



Галина Онопріївна ПРОЖОГА — доярка першої молочнотоварної ферми колгоспу «Червоний прапор». Вона оператор машинного доїння другого класу. Щоденні надої від корови по її групі становлять 9 кілограмів молока.

Фото М. Пальчика.

Урожай—86

В якому стані техніка

1 березня у господарствах районного агропромислового об'єднання розпочався технічний огляд готовності машинно - тракторного парку і матеріально-технічної бази до весняних польових робіт.

Для участі в огляді, що проводився в колгоспі «Ленінським шляхом», були запрошені головні інженери усіх господарств району.

Слід відзначити, що спеціалісти і механізатори колгоспу «Ленінським шляхом» забезпечили готовність і представили на огляд усі наявні трактори. Розпочато агрегатування машин для проведення культивації і посіву. Особливу увагу приділили тут тому, щоб машини відповідали вимогам техніки безпеки. Надійно полагоджено і відрегульовано органи керування, електрообладнання, гідравлічну систему.

У господарстві вся техніка закріплена за механізаторами. Це затверджено рішенням правління і оформлено актом. У будинку механізаторів є вся необхідна технічна документація. На видному місці вивішено графік техобслуговування тракторів, схема машинного двору, списки механізаторів та їх соціалістичні зобов'язання.

На огляд були представлені автопересувна майстерня, агрегат технічного обслуговування, заправочний агрегат, які обслуговуватимуть трактори безпосередньо в полі. В повній готовності також автопересувна майстерня інженера-технолога ремонтно-транспортного підприємства РАПО, який обслуговує колгосп.

Войнівці потурбувалися про створення обмінного пункту, де є необхідна кількість двигунів, паливних насосів, гідронасосів, гідророзподільників тощо. Це дасть змогу до мінімуму звести простої техніки через поломки.

Разом з тим комісія районного агропромислового об'єднання, головні інженери господарств висловили ряд зауважень і пропозицій. Зокрема, у колгоспі «Ленінським шляхом» не ліквідовано списану техніку, в окремих тракторах не усунено поломок, потребує ремонту регулювальна площадка.

Технічні огляди пройшли також в радгоспі-технікумі, радгоспі цукрокомбінату та в ряді інших господарств.

Прикро, що не всі механізатори добросовісно підготувались до цього. В запущеному стані представили трактори Б. Турчан, Г. Литвинов, М. Довгий з радгоспу цукрокомбінату.

Погано полагоджено кілька тракторів у майстерні радгоспу - технікуму. У трьох машинах потребує повторного ремонту електрообладнання.

Механізаторам цього ж господарства І. Недоступу, М. Іленку, С. Марченку, О. Шишову, С. Міщенку за порушення правил технічного обслуговування зроблено відмітки в талонах попереджень, а механізатора другого класу В. Журила понижено в класності строком на два місяці.

Як показали перші дні технічного огляду, не перебудували свою роботу працівники обмінного пункту ремонтно - транспортного підприємства РАПО. Звідси продовжують поступати в господарства неякісно полагоджені трактори. Так, не готові до роботи, одержані з капітального ремонту, трактор ЮМЗ-6 в колгоспі імені Леніна, 2 трактори Т-40 в радгоспі-цукрокомбінату, трактор Т-40 в радгоспі-технікумі.

А. КРІВЕЦЬ,
головний інженер держтехнагляду.

Слідами наших виступів

«ПО-ГОСПОДАРСЬКИ ВИКОРИСТОВУВАТИ КОРМИ»

У передовій статті, яку надруковано в «Ленінському прапорі» 24 січня ц. р. під таким заголовком, повідомлялося про те, що в колгоспі імені Димитрова не раціонально використовують грубі і соковиті корми.

Головний зоотехнік господарства М. І. Щербина повідомила редакції, що факти мали місце. Виступ газети обговорено на засіданні правління колгоспу, де розроблено заходи на усунення недоліків.

Нині солому біля корпусів приведено в порядок. Бочку Марчука відремонтовано і запущено в дію. Корми худобі згодовують у переробленому вигляді.

Для потреб народного господарства

У металургії, верстатобудуванні, текстильній промисловості, інших галузях народного господарства широко використовується продукція Запорізького електроапаратного заводу.

Це — єдине в країні підприємство, яке поставляє генератори та електронне обладнання для верстатів по електроерозійній обробці металів.

Запорізькими випрямлячами типу ТПЕ комплектуються підйомні крани, що працюють на найбільших будовах країни і атомних електростанціях. «Стежать» за температурним режимом пташофабрик тиристорні станції «Клімат».

Мільйонами карбованців обчислюється економічний ефект від застосування в народному господарстві електроапаратури, виготовленої запорізьким заводом.



Колектив його постійно бореться за підвищення якості виробів. У новій п'ятирічці намічено 72 процента продукції випускати із Знаком якості.

На знімку: дільниця складання друкованих плат. Великих успіхів добилась бригада Л. М. Мавроді, яка трудиться тут.

(Фотохроніка ТАТАУ).

Приклад депутата



Зінаїда Сергіївна САВЧЕНКО в Олександрійському виробничому управлінні водопровідно - каналізаційного господарства працює машиністом на насосній станції селища Пантаївки. Уважна, старанна в роботі, ввічлива з товаришами.

З. С. Савченко — депутат Пантаївської селищної Ради. Передову робітницю занесено на Дошку пошани управління. Їй присвоєно почесне звання ударника комуністичної праці.

В дні роботи XXVII з'їзду КПРС Зінаїді Сергіївні в урочистій обстановці вручено кандидатську картку.

Фото М. Пальчика.

Товари — народу

Старі мірки не годяться

У минулому році крановобудівники заводу підйомно - транспортного устаткування виготовили і реалізували товарів широкого вжитку на 512 тисяч карбованців, що на 6 тисяч карбованців більше плану. Цифра може задовольнити. А самі товари? Це пічне литво, спортінвентар, ворота для гаражів, садово - городній інвентар. Ці товари не відзначаються ні високою якістю, ні підвищеними запитами населення.

Та і як же вони відзначатимуться, коли технологія виробництва їх недосконала. Наприклад, на кокільній дільниці ливарного цеху виробляли кухонні плити примітивним методом років 10—15 тому, і зараз так виробляють. Не випадково вони швидко тріскаються, виходять з ладу. Давно ведуться на заводі розмови, щоб удосконалити процес пічного литва, та далі слів справа не посувається.

Не можуть похвалитися технічними новинками і на дільниці по випуску товарів для населення, що в крановому цеху. Роблять тут ворота для гаражів, духовки, зольні ящики та інше. Вироби ж не приваблюють ні естетичним видом, ні оригінальністю, ні красою. А завдання сьогодні стоїть так, щоб дати споживачам не просто побільше товарів, а товарів якісних і різноманітних. Саме це підкреслюється особливо у Основних напрямах економічного і соціального розвитку СРСР на 1986—1990 роки та на період до 2000 року.

— Колектив у нас на дільниці невеликий, — сказала майстер В. М. Бугро. — На фоні основного виробництва ми майже не помітні. Можливо, тому нам приділяють менше уваги.

Ось у чому суть. Керівництво заводу, інженерні служби приділяють ще недостатньо уваги випуску товарів для населення. Досить сказати, що тут ще не створили спеціальної групи конструкторів, яка б займалася підготовкою необхідної документації на нові вироби, технологів, які б удосконалювали процеси, оснастку для робочих місць трудівників, що зайняті випуском товарів. Чи не тому це питання залишається на другому плані. Роками планують поліпшити цю справу, і роками це питання «пробуксовує».

Начальник конструкторського бюро В. Т. Гажала дуже обережно обмовився про перспективи заводчан у розширенні асортименту товарів, освоєнні нових видів виробів. Обережність Володимира Тимофійовича стала зрозумілою трохи пізніше, коли виявилося, що треба рішати ряд питань, а ніхто за це не поспішає братися. Взяти хоча б питання про встановлення тісних ділових контактів заводчан з торговельниками, про вивчення запитів споживачів. Воно і нині залишається не вирішеним. Багато неясностей і в питанні постачання різних матеріалів для випуску товарів для населення. Наприклад, планують освоїти випуск відер з пластмас, які так чекає торгівля. А де брати сировину, ще невідомо. І технологічна оснастка потрібна. Коли буде, невідомо.

Планом намічено освоїти випуск уже ближчим часом садових комплексів. Це компактні душ, кладовка, санвузол тощо. Речі потрібні, їх чекають, зокрема, ті, хто має свої садиби, «дачі». Але й тут ще далеко не все вирішено, щоб приступити до діла.

Ось так на кожному кроці постають «проблеми». Одначе об'єктивними ці причини назвати важко. Тож треба більше постаратися, проявити ініціативу, справжнє бажання освоїти новинку.

В. КОЛЕСНИКОВ.

Вісті з підприємств

ІДУТЬ ПОПЕРЕДУ

В автотранспортному підприємстві № 10062 за перші два місяці року перевезено понад план більше двох тисяч тонн народногосподарських вантажів. Тон у соціалістичному змаганні задають водії В. І. Жежеря, М. Ф. Підгорний, А. І. Лісовицький, Г. М. Малинок. Змінні норми щоденно виконують на 110—120 процентів, працюють високопродуктивно, без порушень трудової дисципліни. Всі вони ударники одинадцятої п'ятирічки.

Л. ГОРОШКО,
робкор.

З ВИСОКОЮ ВІДДАЧЕЮ

Трудящі заводу «Автоштамп» успішно виконали підвищені соціалістичні зобов'язання, взяті на честь XXVII з'їзду КПРС.

До дня відкриття форуму комуністів країни було випущено надпланової продукції на 31 тисячу карбованців. Товарів народного споживання виготовлено на п'ять тисяч карбованців більше, ніж зобов'язувались.

Впроваджено у виробництво 14 раціоналізаторських пропозицій, що дало економічний ефект 18 тисяч карбованців — такий результат творчих пошуків раціоналізаторів підприємства.

План двох місяців до 25 лютого завершили бригади слюсарів, які очолюють В. І. Марков, Я. В. Дем'яник, С. Ф. Нікішкін, бригада електромонтажників - складальників під керівництвом І. Ф. Федоренка, комсомольсько - молодіжний колектив О. В. Сорокуна, бригада інструментальників (бригадир В. Ф. Малиновський) та колектив бригади налагоджувальників, який очолює А. П. Терехов.

В дні роботи XXVII з'їзду КПРС продуктивність праці зросла проти запланованої на 2,4 процента.

С. МАРМАЗОВА,
інженер по соціалістичному змаганню.

Вечір відпочинку

Тут було все — конкурси на майстерність, на кращий танок, відгадування загадок, виступи жартівників - гумористів, зустріч з поезією і музикою. Такий вечір колективного відпочинку влаштували в молочному барі каналобудівники пересувної мехколони № 14.

Присутні мали змогу покуштувати солодкі страви, полакувати соками і морозивом.

«Побільше б таких вечорів», — була спільна думка всіх. Люди одержали заряд бадьорості і доброго настрою.

В. ОЛЕЩЕНКО.

Так працювали будівельники

Підбито підсумки роботи будівельних організацій міста за 2 місяці 1986 року (перша графа — виконання плану будівельно-монтажних робіт по генпідряду, друга — власними силами в процентах):

Будівельне управління № 3	125,4	103,8
Управління механізації	105,3	105,3
Монтажне управління	105	104,9
Будівельне управління № 4	103,5	106,2
Житлово-комунальна контора	100	100
Будівельне управління № 5	77,1	80,1
По тресту «Олександріяважбуд»	**103,9**	**100,5**
Розрізобудівельне управління № 2	108,1	88,2
Розрізобудівельне управління № 4	59,4	59,4
Розрізобудівельне управління № 3	55	64,7
По тресту «Олександріярозрізобуд»	**77,7**	**72,9**
По місту	**93,7**	**89,9**
Геологорозвідувальна експедиція	147,2	147,2
Спеціалізоване управління № 557	110,6	111,1
Шляхове рембудуправління облрембудтресту	103,8	103,8
Рембудуправління облрембудтресту	90,4	90,4

Добре попрацювали колективи будівельних управлінь (крім БУ-5) тресту «Олександріяважбуд». Зокрема, відзначилися трудівники БУ-3, які перевершили план двох місяців більше як на чверть. Загалом по тресту додатково виконано будівельно-монтажних робіт на 88 тисяч карбованців по генпідряду і на 10 тисяч карбованців власними силами.

Ось тільки робітники БУ-5 не змогли справитися з 2-місячною програмою. Їхній борг становить 179 тисяч карбованців.

Порівняно з відповідним періодом минулого року будівельники тресту «Олександріярозрізобуд» збільшили обсяг робіт у півтора раза. Однак з виконанням плану справи далеко невтішні, його недовиконано за два місяці на третину. Це значить, що зайвено робіт на 399 тисяч карбованців менше, ніж передбачалося.

Серед інших будівельних організацій не справилося з планом рембудуправління облрембудтресту, колектив якого недовиконав робіт на 13 тисяч карбованців.

Культура торгівлі

Покупець зайшов у магазин

Кожного дня тисячі мешканців нашого міста користуються послугами магазинів. Звичайно, приємно, коли в продажу є все необхідне, коли вас швидко й культурно обслуговують.

Наша рейдова бригада побувала у кількох торговельних точках міста, поцікавилася, як організовано торгівлю, чи на рівні культура обслуговування. Спершу відвідали ряд магазинів відділу робітничого постачання.

Заходимо в гастроном № 1. Санітарний стан задовільний. Непогана викладка товарів, їх асортимент. Дізнаємося, що регулярно виконуються плани.

Та виявлено й недоліки. Всі наявні на прилавках ваги не відрегульовані. Ми попросили продавця С. Г. Пузанову зважити 600 грамів різних цукерок, щоб перевірити точність їх роботи. Але завідуюча магазином Л. І. Дробот не дала можливості нам це зробити. Вона відразу ж примусила продавця відрегулювати ваги.

Затишно в торговельному залі гастроному № 4. На видному місці норми відпуску товарів. На всіх продуктах є етикетки з ціною. У книзі відгуків — кілька подяк і три скарги. Одна з них, від 2 січня ц. р., на нечітку роботу вагів. Та й на день перевірки заходів по цьому сигналу не було вжито. Ми наочно переконалися, що скарга покупців справедлива.

Магазин № 13 функціонує на території Жовтневого мікрорайону. Тут витримується товарний мінімум. Посуд, в якому зважують сипучі продукти, промаркований. У торговому залі вивішено поради про те, що можна приготувати з черствого хліба.

Працівники прилавка скаржаться, що приміщення погано опалюється, потребує капітального ремонту. Холодильники також давно варто полагодити. Керівникам відділу робітничого постачання слід більше турбуватися про створення належних умов праці продавцям.

Виявлено недоліки і в роботі магазинів управління торгівлі. Так, в магазині № 52 вміло оформлені вітрини, є ціни на товари, норми їх відпуску, наочна агітація по економному використанню хліба. У книзі скарг і пропозицій, що вивішена на видному місці, подяки покупців завідуючій Н. В. Дудник, продавцям Т. М. Лукіній, Н. И. Горовій за хороше обслуговування.

Але торговельний зал захарашений тарою. У продажу не завжди є ліверна, кров'яна ковбаси, бельц, а також пельмені, котлети, свіжоморожена риба та інші продукти. Їх нідe зберігати, бо вийшов з ладу холодильник.

У магазині № 12, де завідуючою В. К. Баранова, чисто, належна викладка товарів, дотримується розпорядок робочого дня. Але жоден з продавців тут не дотримується одного з основних правил торгівлі — перевірки і встановлення вагів по рівню.

Таке ж порушення допускають і в магазині № 1 міськкоопторгу. Відсутні контрольні ваги, а ті, що встановлені на робочих місцях продавців, не проклеймовані. Гирі проклеймовані кілька років тому, що недопустимо.

Аналогічні недоліки виявлено і в «Дарах природи».

В магазині оптово-роздрібного плодоовочевого комбінату і в торговому залі, і на прилавках було брудно. Обоє вагів необ пломбовані. Великі коливання стрілки — до 40 разів замість 3—4 за нормою. Це добре знають і завідуюча О. А. Григоренко, і продавці. Та, певно, вважають таке становище цілком нормальним.

А якої думки про викладені вище недоліки в обслуговуванні населення керівники управління торгівлі, відділу робітничого постачання, міськкоопторгу та оптово-роздрібного плодоовочевого комбінату? Чому не вживають вчасно заходів?

Рейдова бригада: А. ПОНОМАРЕНКО, А. МАЛООК, В. МІСЮРА, О. МЕЛЕШКО, Л. ЧАПЛЮК, А. НАТАЛЬЧЕНКО — чергові громадської приймальні редакції газети «Ленінський прапор», А. ГАЛИШЕВСЬКИЙ — інженер відділу стандартизації і метрології.

ЛЕНІНСЬКИЙ ПРАПОР
3 стор. 15 березня 1986 р.

Завтра—День працівників житлово-комунального господарства і побутового обслуговування населення

Для блага людини

Кожна господарка знає, скільки клопоту завдає прання білизни вдома, скільки часу і сил забирає.

Зовсім інша справа в банно - пральному комбінаті, який працює по вулиці Кременчуцькій. Тут трудомісткі процеси механізовано. Багато схвальних відгуків чула я від своїх односельчан про роботу комбінату. Вирішила й сама скористатися його послугами.

І ось нас кілька жінок з міста і району у приймальній кімнаті. На видному місці оформлено куточок «У нас самообслуговування».

Привертає увагу червоний вимпел. Колектив пральні уже кілька місяців утримує його.

Нас запрошують у пральний зал. Гудуть машини. І біля кожної з них працюють люди — статечні господарки, молоді подружжя. Кожен, перучи чи прасуючи свою білизну, фактично лише управляє механізмами. В залі знаходиться оператор комбінату Любов Федорівна Тищенко. Уважна, привітна до кожного відвідувача, дає необхідні консультації, слідкує за тим, щоб надійно працювала техніка.

Не більше двох годин пробула я тут, а за цей час випрала, висушила і випрасувала близько 10 кілограмів білизни. Отже, і часу, і сил зекономила чимало.

О. ЄРЕМЕНКО,
сількор.



Комуніст Анатолій Васильович ДРОБОТ — перукар райпобуткомбінату. Швидко і красиво робить він чоловічі зачіски, постійно виконує планові місячні завдання. Йому присвоєно звання «Майстер—золоті руки».

Анатолій Васильович наставник молоді, член партбюро райпобуткомбінату. Передового перукаря занесено на Дошку пошани підприємства.

Фото М. Пальчика.

ЯК ВЕЛИТЬ СОВІСТЬ КОМУНІСТА

Попельнастівський сільський комплексний приймальний пункт — один з кращих у районі. Ось уже кілька років з місяця в місяць він перевиконує доведені завдання. І в цьому заслуга завідуючої пунктом, комуніста, депутата сільської Ради К. О. Зубенко.

У сфері послуг Катерина Олександрівна працює п'ять років. Часто її можна зустріти на тваринницькій фермі, в колгоспній майстерні, автогаражі або на іншому виробничому підрозділі. Обходить вона і найвіддаленіші вулиці села, роз'яснює людям, які послуги вони можуть одержати від побутовиків і тут же приймає замовлення. Постійно слідкує Катерина Олександрівна і за тим, щоб замовлення виконувалися вчасно і якісно.

— У минулому році Попельнастівський комплексний приймальний пункт виконав доведене завдання на 181 процент, — розповідає начальник планового відділу райпобуткомбінату Г. Д. Вороніна. — Добре працює комуніст К. О. Зубенко і в цьому році. Вона зобов'язувалася до дня відкриття XXVII з'їзду КПРС виконати план двох місяців. Слова свого дотримала з честю. Двомісячне завдання виконано на 186.9 процента.

Л. САВІН.

СЛУЖБА КОЖНОГО ДНЯ

Велика відповідальність покладається на працівників житлово - комунального господарства за вмілу експлуатацію і збереження державного житла. Приємно сьогодні говорити, що наш колектив з цими завданнями в одинадцятій п'ятирічці справився успішно. Так план капітального ремонту здійснено на 110, поточного — на 101,5, ремонту квартир за замовленнями населення — на 110,1 процента. Перевиконано також завдання по прибутках.

Ритмічно працюємо і в цьому році. До свого професійного свята зобов'язувалися виконати квартальне завдання по збиранню харчових відходів. Слово дотримали.

Успіх кожної справи вирішують люди. Чимало трудолюбів і в нашій житлово-експлуатаційній конторі. Так, двірник Лідія Пилипівна Буглова у минулому році брала участь в республіканському змаганні по збиранню харчових відходів і відзначена грошовою премією.

Правофланговими в трудовому суперництві також виступають двірники Є. Ф. Доценко, Н. Л. Ламтєва, В. С. Шеріна, прибиральниці східців З. П. Роздобудько, М. Г. Колесник, газоелектрозварювальник В. З. Могила, слюсар-сантехнік В. О. Швед, столяр М. М. Бокатов, муляр В. І. Куріхін та інші.

Колектив наш невеликий, але дружний. Вміє не тільки працювати, а й відпочивати. Традиційними стали вечори відпочинку. Створюємо свій вокально - інструментальний ансамбль. Активну участь у художній самодіяльності беруть майстер ремгрупи Ю. О. Лазаренко, електрик С. І. Бойко та інші.

Змістовний відпочинок сприяє високопродуктивній праці.

В. ЛЄНЬ,
головний інженер ЖЕК № 1 міськвиконкому.

Іншим приклад подають

У трудових колективах багатогалузевого житлово-комунального господарства міста розгортається соціалістичне змагання за успішне здійснення планів 1986 року і дванадцятої п'ятирічки по поліпшенню обслуговування населення, благоустрою Олександрії.

Ні на день не спадає трудове напруження. Нині перевиконують завдання по обрізці дерев на вулицях робітниці міської контори зеленого господарства О. П. Демченко, Л. А. Шевченко, О. І. Новикова. На вирощуванні парникової розсади квітів не один рік старанно трудиться М. О. Підгорна.

Вміло обслуговують мережі вуличного електричного освітлення електромонтери підприємства «Міськсвітло» А. О. Петренко, Т. Д. Писаревська, водій спецмашини І. М. Пеналюк.

Заслуженою повагою в колективі міжміського бюро технічної інвентаризації та серед численних замовників користуються техніки Г. Н. Додатко, В. Г. Лепетенко, Н. О. Пальчикова, креслярка Н. М. Білолапоткова, приймальниця замовлень А. С. Салімон. Вони завжди ввічливі, коректні, уважні.

Кожен з названих трудівників добросовісно працював у минулій п'ятирічці, ще з більшим ентузіазмом включився у виконання завдань цього року.

В. ЗАБОЛОТНИЙ,
робкор.



Сергій Миколайович МИРОНЕНКО десять років тому прийшов працювати в управління комунальних котелень і теплових мереж. Тут здобув спеціальність оператора котлів. Добре опанував її. Завжди уважно слідкує за режимом роботи обладнання. Йому виявили високе довір'я очолювати бригаду.

С. М. Мироненко — депутат міської Ради народних депутатів. Передового робітника занесено на Дошку пошани управління.

Поліпшимо якість обслуговування

Інтерв'ю

Наш позаштатний кореспондент А. А. Самосій зустрівся з головою профспілкового комітету міськпобуткомбінату В. В. Гладкою і попросив її розповісти, якими трудовими дарунками зустрічають побутовики своє професійне свято. Ось що розповіла Вікторія Василівна.

Складні завдання стоять у цьому році перед працівниками комбінату. Заплановано надати послуг мешканцям міста і району значно більше, ніж у минулому. Про виконання цього дбаємо повсякденно. Так, з планом двох місяців справилися до дня відкриття форуму комуністів. Виконали і соціалістичні зобов'язання на честь свого професійного свята. Олександрійцям надано додатково до плану побутових послуг на тисячу карбованців.

Досягли цього завдяки впровадженню бригадного методу праці і переходу на договірну форму обслуговування в перукарнях та фотоательє.

Вагомий внесок у виконання прийнятих зобов'язань зробив колектив прокатного пункту, де майстром Г. С. Воловик.

Старанно працюють бригади перукарів, які очолюють М. Д. Анікеєва, Л. П. Шевченко, комуніст Л. М. Степанова, М. І. Горохно.

Хороших успіхів добилися і працівники фотоательє «Луч», де бригадиром О. М. Карпенко, та банно - оздоровчого комплексу (завідуюча Г. Г. Коротіна).

У нас трудиться багато ветеранів виробництва. Вони подають гідний приклад молоді, і терпеливо навчають її професій побутовиків. Вмілими наставниками, справжніми робітничими учителями зарекомендували себе перукар Н. О. Іванченко, фоторетушер Л. Г. Прохоренко, квіткарки О. С. Румянцева, Н. А. Зеленська та інші.

Але, звичайно, далеко не все ще зроблено для якнайкращого побутового обслуговування населення міста і району. Тож і працюємо над тим, щоб значно поліпшити якість послуг, охопити ними ширше коло олександрійців.

Відремонтували будинок

Нам конче треба було перекрити будинок, бо дах уже протікав. Але не так легко знайти організацію, яка б погодилася виконати цю роботу.

Звернулися за допомогою до начальника ремонтно-будівельної дільниці облпобутуправління О. І. Голоденка.

Цієї зими робітники Юрій Байков, Анатолій Мамалига та Павло Пузанов швидко і якісно перекрили дах, вкрили гараж. Ми з дружиною щиро вдячні ремонтникам.

А. ЧЕРНЯЄВ,
с. Димитрове.

Редактор
М. НОВИКОВ.

«ЛЕНИНСКОЕ ЗНАМЯ» — орган Александрийских городского и районного комитетов Компартии Украины, городского и районного Советов народных депутатов Кировоградской области (выходит на украинском языке).

АДРЕСА РЕДАКЦІЇ: 317900, м. Олександрія, вул. Шевченка, 74.

ТЕЛЕФОНИ: редактора — 2-23-45, відділів: партійного життя — 2-24-33, промисловості—2-36-63, сільського господарства—2-27-93, відповідального секретаря — 2-35-63, відділу листів — 2-01-43, приймальні — 2-22-32, бухгалтера — 2-27-93.

Спосіб друку високий. Газету виготовили поліграфісти: лінотиліст В. І. Столбаненко, складачі В. Є. Приходько, М. Г. Матюшенко, друкар О. Д. Кучеренко.

Олександрійська міська друкарня Кіровоградського облуправління у справах видавництв, поліграфії і книжкової торгівлі. Індекс 62065. Телефони: 2-31-35, 2-34-70. Тираж 28114. Обсяг 1 друк. арк.

м. Олександрія, вул. Шевченка, 81. Зам. № 2346.

ПРОЛЕТАРІ ВСІХ КРАЇН, ЄДНАЙТЕСЯ!

ЛЕНІНСЬКИЙ ПРАПОР

ГАЗЕТА НАГОРОДЖЕНА ПОЧЕСНОЮ ГРАМОТОЮ ПРЕЗИДІЇ ВЕРХОВНОЇ РАДИ УРСР

Березень
18
Вівторок
1986
№ 45 (10353)
Ціна 3 коп.
Газета виходить у вівторок, середу, п'ятницю, суботу.

ОРГАН ОЛЕКСАНДРІЙСЬКИХ МІСЬКОГО ТА РАЙОННОГО КОМІТЕТІВ КОМПАРТІЇ УКРАЇНИ, МІСЬКОЇ ТА РАЙОННОЇ РАД НАРОДНИХ ДЕПУТАТІВ КІРОВОГРАДСЬКОЇ ОБЛАСТІ

ГАЗЕТА ВИДАЄТЬСЯ З 26 БЕРЕЗНЯ 1919 РОКУ

Молодь і науково-технічний прогрес

ЗАРАЗ, коли на XXVII з'їзді КПРС вироблено курс на прискорений розвиток суспільного виробництва, його інтенсифікацію, різко зростає значення науково-технічного прогресу — основи основ піднесення економіки, росту народного добробуту. Тільки таким шляхом ми зможемо розв'язати ключове завдання — кардинально підвищити продуктивність праці.

Провідну роль у прискоренні науково-технічного прогресу має відіграти молодь. Адже комплексні програми підвищення ефективності виробництва розраховані до 2000 року. Здійснювати їх належить тим, хто сьогодні розпочав трудову біографію, вирушив у творчі пошуки резервів.

У місті технічною творчістю займаються більше 2700 чоловік, з яких 387—молоді раціоналізатори. Торік вони впровадили у виробництво 2352 рацпропозиції з економічним ефектом 3 мільйони 168 тисяч карбованців.

У господарствах району діють 430 раціоналізаторів, які торік впровадили 303 рацпропозиції з економічним ефектом 831 тисяча карбованців.

Багато це чи мало? Як по сьогоднішніх мірах підходити, то задовольнитися нічим. Зокрема, невеликим у загальну копилку економії є внесок молодих раціоналізаторів і в місті, і в районі. І насамперед молодих інженерно-технічних працівників. На підприємствах можна по пальцях перелічити ініціативних, захоплених творчим пошуком, справжніх борців за технічний прогрес інженерів. Це, зокрема, заступник начальника цеху електромеханічного заводу І. І. Кикоть, інженер-конструктор заводу підйомно-транспортного устаткування О. М. Сімейко, старший інженер заводу «Автоштамп» Г. В. Грязнов, старший інженер по раціоналізації і винахідництву м'ясокомбінату Л. О. Василяка, інженер-конструктор фабрики діаграмних паперів В. О. Мороз та інші.

Активну участь у розвитку науково-технічного прогресу беруть молоді спеціалісти заводу «Автоштамп», Семенівського заводу гірського воску, механічного заводу. Мало молоді залучають до технічної творчості на шахтах «Верболозівська» і «Світлопільська», розрізах «Морозівський», «Бандурівський». Слабіше стали працювати первинні організації ВТВР в райенергоуправлінні, на брикетних фабриках, рудоремонтному заводі. Слабіше тому, що сюди повільно вливаються молоді свіжі сили.

Важливе значення на сучасному етапі набуває технічне переоснащення підприємств. І тут повинні сказати своє вагоме слово молоді трудівники, зокрема, спеціалісти. Та не видно їхньої активності у розв'язанні цього завдання на заводах продтоварів, авторемонтному, молокозаводі, швейній фабриці. Чи не тому технічний прогрес тут став пробуксовувати. А час вимагає проведення механізації і автоматизації в комплексі — на всіх ділянках. Такий підхід дає найбільший ефект.

Частка ручної праці на багатьох підприємствах міста ще досить значна, зокрема на будовах. Тож є де докласти знань, досвіду, кмітливості молодим виробничникам, щоб прискорити прогрес.

Дуже мало молоді серед сільських раціоналізаторів району — всього два проценти від загальної кількості. Це значить, що недопрацьовують у цьому питанні районна рада ВТВР (голова О. В. Щербак), комітети комсомолу господарств. У багатьох колгоспах раціоналізаторська робота взагалі занедбана.

Розвиток науково-технічного прогресу у світлі рішень XXVII з'їзду КПРС — це першочергове завдання партійних організацій. Під їхнім керівництвом комсомол має активізувати творчі пошуки, спрямовані на різке підвищення продуктивності праці на основі впровадження у практику досягнень науки і техніки.

Турботи трудівників полів

Одержати у нинішньому році високий урожай зернових, технічних і городніх культур — найважливіша турбота у трудівників полів колгоспу «Червоний прапор». Хлібороби господарства дали слово виростити і зібрати по 35 центнерів озимої пшениці на круг. Нині вони підживлюють озимі. Мінеральні туки вже внесено на площі понад 550 гектарів.

Активно готуються до вирощування овочів трудівники городньої ланки, яких очолює А. Крячко. Господарству заплановано продати державі 13300 центнерів овочів. Городники М. Скорик, Л. Ситник, Л. Крячко вирощують розсаду ранньої капусти.

Значна ділянка городів зрошується. Механізатори вже підготували до роботи поливні установки ДДН-85 і ДДН-100.

М. РАДЧЕНКО.



Віра Сергіївна ВІЛЕНКО — апаратниця пастеризаційно-охолоджувальних установок молокозаводу. Змінні завдання виконує на 120—125 процентів. Крім основної спеціальності, добре володіє суміжною—апаратника дієтпродуктів.

Сумлінним ставленням до роботи Віра Сергіївна заслужила повагу колективу.

Віра Сергіївна бригадир зміни. Їй присвоєно почесне звання ударника комуністичної праці.

На знімку: В. С. ВІЛЕНКО.

Фото В. Довгалюка.

Нові традиції і обряди

Коли співає весь зал

У нашому місті вже стає доброю традицією влаштовувати вихідні дні колективного сімейного відпочинку в громадських місцях. Ось і минулої неділі відбувся такий день сімейного свята в будинку культури шахти «Світлопільська». Проводили його трудівники швейної фабрики, фабрики індивідуального пошиття та ремонту одягу і філіалу фабрики «Індтрикотаж».

Сотні людей заповнили просторий зал. У багатьох в руках книжки, сувеніри, іграшки, квіти, які щойно охоче були придбані в кіосках у фойє палацу. У кожного святковий настрій. Ще більш радісним зробила його різноманітна, добре організована програма.

Керівники трудових колективів привітали всіх присутніх з Днем працівників житлово - комунального господарства і побутового обслуговування населення. І ось на сцену запрошуються молоді робітники фабрики індпошиття одягу. Під оплески-присутніх дівчат посвячують у робітничий клас. Закрійниця, голова ради наставників молоді Н. О. Шевель зачитує наказ молодим берегти і примножувати добрі традиції, високо нести честь робітника. Дівчатам вручають «Трудові паспорти», сувеніри, букети живих квітів і основний інструмент кравця — ножиці.

Репортаж

Учасники студії бального танцю демонструють на сцені своє мистецтво. Здається, ніби весна прийшла погостити сюди.

З нагоди 20-ліття роботи у сфері послуг одержує букет квітів кравець ательє «Люкс» Ганна Устинівна Руда. Для неї учасники художньої самодіяльності виконують музичний номер. Зачарували присутніх чудовим співом Віра Синкевич та Раїса Бондаренко з швейної фабрики.

На сцену запрошується подружжя Ганна Василівна та Олександр Іванович Орловські. Сьогодні в них виповнюються 25 років сімейного життя. Звучить музика і «срібна» пара виконує вальс «Білий танець». «Молоді» одержують пам'ятну медаль, квіти — і в подарунок пісню «Срібне весілля».

Наймолодшим учасником цього свята був Павлик Панкевич. Йому минуло всього кілька тижнів. На сцену Павлика винесла мама, швея з фабрики індпошиття Любов Панкевич. Відбувся урочистий ритуал звіздин. Щасливу маму саджають на почесне місце і для неї звучить пісня «Аист на крыше».

На сцену запрошуються ті, у кого сьогодні день народження. Всі вони одержують букети квітів. Весь зал встає і виконує хором пісню «День народження». На сцені молодий з молодою. Щойно зареєстрували шлюб кравець Світлана Баган і робітник Юрій Тимченко. Молода пара успішно складає екзамен на сімейне життя і одержує численні поздоровлення.

Знову лунають пісні, демонструються сучасні танці, моди. Проводиться конкурс на кращий торт. Цей справді святковий день залишив найкращі почуття в серцях присутніх.

В. КОЛЕСНИКОВ.

НОВИНИ, ПОДІЇ, ФАКТИ

Для відпочинку селян

У Пахарівці приміщення колишньої восьмирічної школи переобладнано на клуб. Нещодавно новий заклад культури гостинно відчинив двері для відвідувачів. Крім кінозалу, тут розмістилися бібліотека з читальним залом, ігрові кімнати.

На вечорі, який відбувся з цього приводу, виступила секретар парторганізації колгоспу «Росія» Г. І. Крусір. Вона розповіла про завдання, які намітив XXVII з'їзд КПРС.

Потім відбувся концерт художньої самодіяльності.

Л. САВІН.

Буде нова школа

У цьому році в Ізмайлівці передбачено побудувати нову восьмирічну школу на 192 учні. Вже оформлено необхідну документацію, виділено кошти для будівництва. Нині місцевий колгосп імені Кірова завозить на об'єкт цеглу, щебінь, камінь, залізобетонні блоки та інші матеріали.

Споруджуватиме школу колектив міжгосподарської пересувної механізованої колони.

О. КРИВЕНДА, голова колгоспу.

Маршрути вихідного дня

Про прихід весни свідчать не тільки сонячні дні, а й пожвавлення на туристичних маршрутах. Цікаві екскурсії здійснили у вихідні дні трудящі нашого міста. Наприклад, працівники філіалу швейного виробничого об'єднання «Україна» та райсільгоспхімії побували в столиці Молдавської РСР Кишиневі, а також Бендерах. Робітники заводу «Автоштамп» та геологорозвідувальної експедиції відвідали Київ. Змістовною, насиченою була подорож до Вінниці. Це старовинне місто гостинно зустрічало трудящих ТЕЦ № 3.

Ю. ЛОЛА.

Партійне життя: досвід роботи

У центрі уваги комуністів

Бюро райкому Компартії України схвалило досвід роботи партійної групи молочнотоварної ферми № 1 колгоспу «Росія» і зобов'язало секретарів первинних партійних організацій колгоспів і радгоспів, партгрупоргів вивчити його і використовувати в діяльності партійних груп по мобілізації трудящих на виконання планів дванадцятої п'ятирічки.

Надаючи виключного значення виконанню історичних рішень XXVII з'їзду КПРС і XXVII з'їзду Компартії України, комуністи колгоспу «Росія», всі трудівники господарства перебудовують свою роботу у відповідності з вимогами сьогодення.

Партійна організація, спеціалісти господарства проводять велику організаторську роботу по збільшенню виробництва тваринницької продукції, дбають про її якість.

Однією з ланок партійної організації по мобілізації тваринників на виконання державних планів і соціалістичних зобов'язань є партійна група молочнотоварної ферми № 1, де партгрупоргом Д. В. Назимко.

У центрі її уваги питання успішного здійснення економічної і соціальної політики партії. І не випадково цей колектив займає одне з ведучих місць серед виробничих підрозділів господарства. План виробництва молока доярки торік виконали на 105 процентів. Від кожної корови одержано на 141 кілограм молока більше, ніж передбачалось.

Із 15 доярок 12 успішно виконали свої соціалістичні зобов'язання. Найкращих показників добилися М. А. Ямпольська та В. Г. Кармазин.

У складі партгрупи 7 комуністів. Всі вони сумлінно працюють, добросовісно виконують тимчасові і постійні доручення. Скажімо, скотар О. О. Малярчук — член групи народного контролю, слюсар-наладчик доїльних апаратів П. Г. Кравченко — відповідальний за соціалістичне змагання, доярка З. Г. Цапко — член ради ферми, скотар М. Ф. Ямпольський — наставник молоді.

Робота партгрупи планується і тісно пов'язується з планами роботи партійної організації, яка постійно надає допомогу осередку, контролює його роботу. Партгрупорг Д. В. Назимко періодично звітує на партбюро, як комуністи здійснюють авангардну роль на виробництві, про виконання планів і соціалістичних зобов'язань, про організацію трудового суперництва у колективі.

Виключна увага приділяється реалізації критичних зауважень і пропозицій, висловлених комуністами. На ці пропозиції і зауваження завжди розробляються заходи, контролюється хід їх виконання.

Партгрупа багато робить для того, щоб серед працівників ферми панувала атмосфера дружби, товариської взаємовиручки, суворої вимогливості.

Центральне місце в діяльності партійного осередку відводиться організації соціалістичного змагання тваринників. На фермі прижився громадський захист соціалістичних зобов'язань, розроблена бальна система підбиття підсумків трудового суперництва. Підсумки його підбиваються щоденно, щоквартально, за результатами зимівлі худоби, за рік. Широко застосовуються моральні та матеріальні стимули.

Успішно проходить нині на фермі зимово-стійловий період. Підвищилися надої молока у порівнянні з відповідним періодом минулого року. Тон у роботі задає доярка член КПРС З. Г. Цапко, яка щодоби одержує більше як по 10 кілограмів молока від корови.

Велику допомогу в безперебійній роботі ферми надають скотарі комуністи М. Ф. Ямпольський, О. О. Малярчук, О. М. Шпак.

Комуністи партгрупи уміло поширюють досвід передовиків змагання, роблять його надбанням всіх.

Урожай-86

Незабаром у поле

На календарі березень. Незабаром покличе хліборобів поле. Наш кореспондент поцікавився, як у другій тракторній бригаді радгоспу цукрокомбінату механізатори підготувались до весняних робіт. Агроном відділка І. Д. Сердюк розповів.

Перш за все треба сказати, що значний поштовх трудовій активності механізаторів дав XXVII з'їзд КПРС. У період підготовки до форуму комуністів у колективі широко розгорнулось соціалістичне змагання за якісний ремонт техніки та виконання плану тримісячника по вивезенню на поля органічних добрив.

Нині з задоволенням можна говорити, що техніка готова до роботи. У поле вийдуть всі 27 тракторів. На місця робіт вивезено зчіпки, шлейфи, борони.

Ретельно розроблено плани весняної польової кампанії. Кожний механізатор знає, де він буде працювати, свої денні завдання, норми виробітку, агротехніку вирощування тієї чи іншої культури.

Закриття вологи плануємо провести за дві доби. У механізований загін, який буде боронувати поля, включили вісім тракторів. Керівником призначено комуніста Б. В. Бершацького.

Наш радгосп спеціалізується на виробництві насіння цукрових буряків. Тому швидко висадити маточні буряки — справа честі механізаторів. Провести цю роботу на площі 135 гектарів передбачаємо за сім днів. Вже укомплектовано екіпажі висадкосаджальних машин, до складу яких увійшли досвідчені механізатори В. І. Задорожний, Б. В. Бершацький, В. О. Дзунза, І. І. Залевський та інші.

Ранні зернові передбачаємо посіяти за чотири дні. Плануємо виростити і зібрати по 29 центнерів ячменю, 28 центнерів вівса, 21,8 центнера гороху на круг. Кукурудза у відділку буде розміщена на площі 200 гектарів. Степовики дали слово з кожного з них зібрати по 45 центнерів зерна та по 250 центнерів зеленої маси.

Плани ці спираються на надійну основу. Адже під ярі культури внесено достатню кількість органіки. Створено запаси мінеральних добрив, які будуть вноситись у рядки. Приготувались механізатори до боротьби з бур'янами. Механік М. Г. Малишко, зварювальник В. І. Литвинов та коваль А. Г. Буц зробили агрегат для виготовлення розчинів гербіцидів.

Хлібороби бригади з нетерпінням чекають виходу у поле.

Радяться голови виконкомів

Нещодавно відбувся семінар голів виконкомів сільських і селищних Рад народних депутатів. З доповіддю про завдання Рад по закупівлі лишків сільськогосподарської продукції у населення та про посильний вклад трудівників району у виконання Продовольчої програми виступив голова райвиконкому О. М. Сергатий.

Про удосконалення форм і методів роботи виконкомів сільських і селищних Рад народних депутатів розповів секретар райвиконкому Г. О. Скороход.

З інформацією про практику застосування законодавства про адміністративну відповідальність виступив перед присутніми секретар адмінкомісії райвиконкому М. П. Воєводін.

Військовий комісар Я. І. Чемерис зосередив увагу голів виконкомів сільських і селищних Рад на поліпшення військового обліку військовозобов'язаних і призовників.

З цікавими рекомендаціями по роботі з багатодітними сім'ями виступив на семінарі відповідальний секретар комісії в справах неповнолітніх при райвиконкомі В. Я. Литвин.

Заступник завідуючого районним фінансовим відділом Л. І. Попова зупинилась на питанні збереження коштів у виконкомах сільських і селищних Рад народних депутатів.

А інструктор по добровільних народних дружинах М. Д. Пакуль розповів про роботу по виявленню та взяттю на облік осіб, які не працюють і тих, що повернулися з місць позбавлення волі.

Л. ЛАДАНЮК,
виконуюча обов'язки завідуючого організаційно - інструкторським відділом райвиконкому.

СЛІДАМИ НАШИХ ВИСТУПІВ

«ТУРБОТИ ОВОЧІВНИКІВ»

У передовій статті під таким заголовком, надрукованій у «Ленінському прапорі» 21 лютого ц. р., критиці піддавався колгосп імені Димитрова за незадовільну підготовку до вирощування овочів. Зокрема, наголошувалось, що у господарстві не проведено ремонт парникових рам, не заготовлена достатня кількість насіння.

Як повідомив редакції голова правління колгоспу Г. Д. Олійник, у господарстві вжито ряд заходів з метою усунення вказаних недоліків. Зокрема, полагоджено парникове господарство, котловани заповнено біологічним паливом і грунтом, придбано насіння овочів, почалась підготовка до вирощування розсади під тимчасовими плівковими спорудами.

Нині овочівники колгоспу вирощують розсаду ранньої городини.

Трудолюбивий механізатор

Комсомолець Олексій Філімонов після служби в армії повернувся в рідне село і пішов працювати механізатором у колгосп імені Свердлова. Юнак з перших днів зарекомендував себе трудолюбивою людиною. Помітивши це, керівники бригади доручили йому енергонасиченого трактора К-700.

Уміло експлуатує О. Філімонов закріплену за ним машину. У ці дні він транспортує на поля місцеві добрива. По 90—96 тонн на добу вивозить їх механізатор у кагати при нормі 74.

За сумлінність у роботі Олексія в цьому році обрано до складу правління колгоспу та занесено на Дошку пошани господарства. А на флагштоці, що біля контори, майорить червоний прапорець, піднятий на честь нього.

Любов до праці, до рідного села Олексій перейняв у своїх батьків учасника Великої Вітчизняної війни Єгора Івановича і Катерини Олексіївни, які все життя трудилися в колгоспі а нині на заслуженому відпочинку.

С. КОРЛЮК,
диспетчер.



Агітculьтбригада Новопразького будинку культури № 2 колгоспу «Червоний прапор» постійно діє. Влітку і взимку сільські аматори часті гості у хліборобів і тваринників господарства. Культармійці побували на всіх тваринницьких фермах і виступили перед тваринниками з цікавою програмою. У своїх виступах вони прославляли передових доярок: М. Є. Циму, Р. П. Задою, М. М. Мироненко, Г. В. Шульгу, М. М. Калюту, Є. Я. Просяник та інших.

В програмі агітculьтбригади — українські народні пісні, які виконують Тетяна Калюта та Тетяна Ковтун, гумореску читає Тамара Бугуч, жартівливі пісні виконує Валентина Гейко.

Подобаються глядачам танці у виконанні танцювальної групи.

На знімку: перед тваринниками першої молочнотоварної ферми виступають Тетяна КОВТУН та Тетяна КАЛЮТА.

Фото М. Пальчика.

Своїми силами

Закінчити демонтаж фундаменту з-під турбогенератора № 5 до кінця березня — таке завдання поставлене перед трудівниками теплоелектроцентралі № 3. У квітні вже розпочнеться монтаж арматури під новий турбогенератор. Щоб вчасно виконати весь обсяг робіт, на підприємстві використовують наявні резерви. Виконують роботи по демонтажу робітники ремонтної майстерні турбінного цеху (начальник Д. М. Володченков) та ремонтно-будівельного цеху під керівництвом Б. Т. Мельниченка.

Т. САЛЕНКО.

Вийти з прориву

Трудівники колгоспу гаряче схвалюють курс ленінської партії на інтенсифікацію виробництва. Наше господарство в числі відстаючих. І ми розуміємо, що нам, як ніколи, потрібно докласти максимум зусиль, щоб підвищити урожайність зернових та технічних культур, добитися росту продуктивності праці. Досягти цього плануємо за рахунок всемірного впровадження інтенсивних технологій вирощування польових культур, поліпшення умов праці механізаторів, впровадження колективного підряду. Передбачаємо за роки нинішньої п'ятирічки вирішити житлову проблему, створити належні умови для відпочинку і побутового обслуговування трудівників.

Нині хлібороби господарства живуть турботами про майбутній урожай. У авангарді трудового суперництва за якісну підготовку до весняних польових робіт ідуть механізатори П. О. Ципайко, І. Г. Назор, М. Д. Хоцький.

І. БРИГАДИР,
головний агроном колгоспу «Маяк».

МОЛОДЕ ПОПОВНЕННЯ

Минулорічний випускник Інституту Михайло Найда став майстром цеху ремонту гірничого обладнання рудоремонтного заводу. Очолив по суті одну із зовнішніх дільниць, яка діє на теплоелектроцентралі № 1 — 2. Робота складна і відповідальна. Та, мабуть, саме ці обставини і привабили молодого спеціаліста. Хотілося на ділі перевірити себе.

Про Михайла Найду уже з повагою говорять робітники. Широке поле діяльності у нього. І все він бачить, уміло організовує роботу. А це не так просто. Треба згуртувати колектив, створити такий мікроклімат, щоб кожен відчув відповідальність не лише за себе, але й за товариша.

Молодий інженер спирається на надійні плечі кадрових робітників. Вони допомагають йому швидко освоїтися з виробництвом, успішно вирішувати поставлені завдання. Комсомолець М. Найда працює запально, творчо, невтомно.

Молодих інженерів на заводі чимало. У відділ головного конструктора прийшов минулорічний випускник Кіровоградського інституту сільськогосподарського машинобудування Олександр Кодак. Ще в роки навчання він брав активну участь у технічній творчості молодих, працював над удосконаленням сільськогосподарських машин. Одна така розробка, у якій брав участь і Олександр, демонструвалась на-віть на Виставці досягнень народного господарства Української РСР.

Трудове загартування молодий інженер одержав у будівельному студентському загоні на спорудженні каналу Дніпро-Інгулець. Під час практики працював на машинобудівних заводах. Це допомагало краще пізнати виробництво, привчило до організованості та дисципліни.

Отож хоч і недавно працює на заводі, та уже освоївся з роботою, здружився з колективом. Усім подобається його відкритий характер, товариська вдача. Тому охоче приходять на допомогу молодому спеціалісту, щедро діляться з ним багаторічним досвідом практичної роботи.

Зараз Олександр Кодак працює над проектом ремонту котлів теплоелектроцентралі.

Головне сьогодні — це підвищення темпів ефективності розвитку економіки на базі прискорення науково-технічного прогресу, технічного переозброєння і реконструкції виробництва.

Ось ці питання і є головними у роботі минулорічних випускників гірничого Інституту сестри і брата Тетяни Кондратенко та Олександра Сорочана. Тетяна працює у відділі головного конструктора, Олександр очолив ремонтно-механічну дільницю. Завод для них давно став рідним. Вперше переступили поріг прохідної після закінчення школи. Дівчина працювала копіювальницею, хлопець слюсарем. Минув час. Торік брат і сестра стали інженерами. Без особливих труднощів з головою ввійшли у виробниче життя колективу. Очолити дільницю молодому комуністу запропонував партком. І Олександр виправдує довір'я. Він уже проявив себе як невтомний раціоналізатор.

На рудоремонтному заводі цінують, бережуть і дбайливо виховують молодих спеціалістів. Їм створені умови для професійного зростання і розвитку творчої ініціативи. У разі потреби на допомогу приходять наставники молоді, провідні спеціалісти, кадрові робітники. Доброзичливість, товариська взаємодопомога сприяє швидкому становленню молодих спеціалістів.

О. ЕРЛІХ.

В авангарді змагання



Комуніст Катерина Андріївна КОШЕЛЕНКО в колгоспі «Ленінським шляхом» працює дояркою майже тридцять років. Вона завжди йде в авангарді соціалістичного змагання. В цьому році зобов'язалась надоїти по 3600 кілограмів молока від корови. Зараз щоденні надої по її групі становлять 9 кілограмів молока від корови.

Катерина Андріївна член групи народного контролю, наставник молоді. Їй присвоєно почесне звання ударника комуністичної праці. Передову тваринницю занесено на Дошку пошани колгоспу.

Фото М. Пальчика.



Донецька область. Ім'я Володимира Івановича Карлова відоме на Ждановському металургійному комбінаті імені Ілліча. Багато років він працював сталеваром у другому мартенівському цеху на дев'ятій мартенівській печі, де в роки перших п'ятирічок ставив світові рекорди сталевар-стахановець Макар Мазай. Тут Володимир Іванович був нагороджений орденом Трудової Слави III ступеня.

Рік тому морально застарілий другий мартенівський було закрито, але сталевари не лишились без роботи. Вони одержали її за спеціальністю в першому мартенівському і кисневоконвертерному цехах комбінату. Так В. І. Карлов став конвертерником. Але і на новому місці комуніст працює ударно.

На знімку (зліва направо): лідери соціалістичного змагання конвертерного цеху почесний металург СРСР майстер Д. В. КУЧЕРОВ, підручний сталевара В. І. КАРЛОВ і почесний металург СРСР машиніст дистрибутора В. С. МИТЬКО.

Фото Б. Дембицького. (Фотохроніка РАТАУ).

Вогник хліборобів

Комсомольський вогник «На труд і на подвиг партія кличе, вона і добра, і багатства нам зиче» відбувся у колгоспі імені Калініна. У їдальні зібралися комсомольці тракторної бригади № 1, молоді комуністи, неспілкова молодь.

Віктор Юхимович Галушка — бригадир механізаторів розповів про становлення колективу, про те, як працює молодь у бригаді, про свою роботу у молодіжному клубі механізаторів «Кіровоград-Толбухін».

У колгоспі багато старанних трудівників. Серед них брати Юрій і Віктор Китаєви, Федір Клочко, Василь Сіренко, Федір Коваленко, Павло Клочко. Теплі слова про них були сказані, хороші пісні для них виконані.

На вогнику виступили учасники Великої Вітчизняної війни А. Г. Черствий, І. М. Щербина, П. В. Кузьменко. Їм вручено сувеніри.

М. ДИБЕЦЬ.

Металевий лом — мартенам

Кіровоградське об'єднання «Вторчермет» доводить до відома керівників підприємств, колгоспів радгоспів та інших організацій, що склалося тривожне становище з виконанням квартального плану по здаванню металевого лому. Так, станом на 11 березня при місячному завданні 580 тонн здано лише 96 тонн металевого брухту. Щоб виконати квартальний план по району, необхідно доставити на базу «Вторчермету» 614 тонн чорного лому. Більшість організацій ще не приступила до цієї важливої роботи.

Як завжди, підводять район заготконтора райспоживспілки, відгодівельний радгосп, плодорозсадницький радгосп, міжгосподарська шляхобудівельна організація, райпобуткомбінат, колгоспи імені Володимира Ульянова, імені Енгельса, «Заповіт Леніна», «Ленінським шляхом», імені Петровського, «Маяк», імені Калініна, «Червоний прапор», комбікормовий завод та інші. Керівникам цих підприємств, спеціалістам інженерних служб, секретарям партійних організацій слід взяти під неослабний контроль виконання завдання по здаванню металевого лому.

За підрахунками спеціалістів у господарствах району накопичилось його багато. У відгодівельному радгоспі є близько 100 тонн брухту, у відділеннях райсільгоспхімії — більше 100 тонн, у радгоспі імені Гагаріна — 115 тонн. Списані машини і агрегати, деталі машин розкидані на подвір'ях тракторних бригад, у балках та лісосмугах. Метал під дією опадів іржавіє, втрачає свої властивості.

Безгосподарське ставлення до металу, недопустиме! Металевий лом необхідно вчасно відправляти на переробку!

І. ЩЕРБИНА,
уповноважений Кіровоградського об'єднання «Вторчермет».

Пияцтву — бій

Якщо борються всі

Справді, якщо у виробничому колективі ведуть послідовну і наступальну боротьбу з пияцтвом всі громадські організації разом з адміністрацією, то там мають позитивні наслідки. Про це свідчать факти.

На заводі гірського воску, наприклад, у кожному підрозділі діють розроблені заходи, якими передбачено: якщо один із членів колективу допустив пияцтво, то цей підрозділ позбавляється призового місця у соціалістичному змаганні та премій. Це примушує всіх боротися з проявами пияцтва. Але так далеко не всюди.

Візьмемо для порівняння колективи шахт «Світлопільська» та імені Ленінського комсомолу. Кілька років підряд колектив першої з них піддавався гострій і справедливій критиці за недоліки в боротьбі проти пияцтва. Профспілкова та інші громадські організації зробили певні висновки з критики. Повели рішучу боротьбу. І наслідки не забарилися. У минулому році, наприклад, до медвитверезника потрапило удвічі менше любителів спиртного, ніж у 1984. Всі негативні випадки обговорювалися в колективах шахтарів.

Інша, і, до речі, невтішна картина на другій шахті. У 1985 році потрапили до медвитверезника більше ста п'яниць. З міліції на кожного з них направляли повідомлення дирекції підприємства. Та ні дирекція, ні профспілковий комітет не обговорили поведінку тих, хто зловживає спиртними напоями. Відповіді про вжиті заходи направляли рідко.

Таке ставлення призводить до плачевних наслідків. Уже в січні нинішнього року побували у медвитверезнику В. І. Лісій, Ю. С. Майоров, В. В. Семенюк, Л. І. Колесник та інші.

Ще гірше становище в автобазі об'єднання «Олександріввугілля». Якщо в 1984 році потрапили в медвитверезник до 70 робітників цього підприємства, то в минулому ще більше. А на сигнали з міліції ні дирекція, ні комітет профспілки відповідей не надсилали. Лише у вересні спромоглися повідомити, що на 8 осіб вжито заходи: позбавлено за місяць премії. Дуже легенько відбулися п'яниці.

Тим часом у шести автоколонах і в ремонтно-будівельному цеху виховна робота занедбана. Поведінку любителів спиртного не обговорюють. Пияцтво завдає великої шкоди. До створення комісій по боротьбі з пияцтвом поставились формально.

Секретар парткому О. Ф. Дмітрієв справедливо визнає, що дирекція і профспілковий комітет не ведуть рішучої боротьби з любителями спиртного. Допускають байдужість і цехові комітети та інші громадські організації. Але варто запитати, чому ж миряться з цим партійний комітет?

Буває й таке. К. М. Кидрук у минулому році три рази побував у медвитверезнику, а в січні цього року ще два рази. Які ж заходи до нього вжили? «Найсуворіші»... Звільнили за власним бажанням. М. Я. Сапожник 14 грудня 1985 року напився до нестями, вчинив бешкет у сім'ї. Його також «покарали». У протоколі зборів колективу від 14 січня ц. р. записано: просити директора винести догану. А де ж рішення комісії? Немає. Бо й центральної комісії в автобазі не створено.

Нам здається, що тут скаже своє слово комісія по боротьбі з пияцтвом міськвиконкому. Миритися з таким ганебним станом не можна.

Не ведуть рішучої боротьби з пияцтвом на теплоелектроцентралі № 1—2, на фабриках «Байдаківська», «Димитровська». На сигнали з медвитверезника не реагують М. Я. Явдоченко з фабрики «Байдаківська» двічі доставлявся у витверезник, а йому влітку надали відпустку. Бригадир М. М. Петренко у квітні побував у витверезнику, а в липні — у відпустці.

В автотранспортному підприємстві облспоживспілки не тільки не переносять відпусток п'яницям, а навіть виплачують премії і виносять подяки. О. І. Вовк, М. І. Ломонос, К. І. Болгаров побували торік у витверезнику, і з легкої руки керівників їм виплатили грошову винагороду за три місяці. Останній отримав ще й дві подяки до великих свят.

Жодної відповіді про вжиті заходи до п'яниць у минулому році не надійшло в міліцію з фабрики діапрамних паперів, відділу робітничого постачання, комбінату комунальних підприємств, а з цих колективів побували у витверезнику чимало трудівників.

Комісії по боротьбі з пияцтвом на підприємствах, в установах, організаціях покликані відіграти виключну роль і здійснювати накреслені заходи по запобіганню і припиненню проявів пияцтва у колективах трудівників. Адже Указом Президії Верховної Ради УРСР їм надані великі права аж до накладання штрафу в розмірі до 50 карбованців.

На жаль, керівники підприємств і профспілкові комітети поставились формально до створення цих комісій і забезпечення їх активної діяльності.

Боротьба з пияцтвом не скороминуча кампанія. Її треба вести постійно, безкомпромісно, наполегливо і принципово. Лише в такому разі можна досягти необхідної ефективності у викоріненні цього небезпечного зла.

М. ЯГОДЕНКО — заступник начальника відділу внутрішніх справ міськвиконкому по політчастині,
Х. СОКОЛОВСЬКИЙ — журналіст.

ЛЕНІНСЬКИЙ ПРАПОР
3 стор. 18 березня 1986 р.

Весняний паводок

Ріки і водойми зараз поповнюються талими водами. Та не всюди ще зійшов і лід. Нині він таїть в собі особливу небезпеку. Хоч ніби й товстий, лід уже неміцний. Ходити, ковзатися на ньому не можна.

Дорослі повинні роз'ясновати дітям, як небезпечно зараз грати на льоду. Адже це може призвести до трагедії.

Не проходьте спокійно мимо дітей, які бавляться біля водоймища, а тим більше, катаються на кригинах. Адже їм загрожує небезпека.

Не залишайте малят без догляду поблизу каналізаційних люків. Часто нещасні випадки з ними трапляються з вини батьків.

У нашому місті чимало любителів підльодного лову риби. Але в цю пору уже й рибалкам не можна виходити на лід, бо за своє захоплення можна заплатити надто дорогою ціною. Категорично забороняйте зараз ловити рибу дітям і підліткам.

Якщо ж все-таки трапилось лихо і ви опинилися в крижаній воді, не панікуйте, кличте на допомогу, а самі, впершись грудьми в край крижини, постарайтеся вибратися на неї в той бік, звідки прийшли.

При наданні допомоги використовуйте всі підручні засоби: дошки, вірьовки, драбини, шести тощо. Подаючи допомогу потерпілому, наближайтесь до нього повзком, лежачи, не ближче ніж на 5 метрів від провалу.

Того, хто побував у крижаній купелі, необхідно напоїти гарячим питвом і, доставивши в тепле приміщення, зняти мокрий одяг, розтерти тіло, обкласти грілками (перш за все, зігріти потилицю і шию). Одночасно слід викликати швидку допомогу.

Подати допомогу тому, хто потрапив у біду, — благородний обов'язок кожної радянської людини.

К. КАЗАКОВА,
голова міськради товариства рятування на водах.

На голубому екрані

ВІВТОРОК, 18 БЕРЕЗНЯ
І ПРОГРАМА ЦТ

8.40 Спорт за тиждень.
9.10 Дітям про звірят.
10.10 «Циган». Художній телефільм. 1 серія.
11.50 Новини.
14.30 Новини.
14.50 Комуністи 80-х. Документальні фільми «Перед жнивами», «Моя Чукотка».
16.30 Новини.
16.35 «Сторінки історії». «Дні достигання вишень». До 115-річчя Паризької комуни.
17.20 Й. Гайдн. Симфонія № 92 соль мажор.
17.50 Два світи — дві політики. «Зоряні війни і земні проблеми».
18.35 «Чудовий килим». Мультфільм.
18.45 Сьогодні у світі.
19.00 Наука і життя.
19.30 Новини.
19.40 «Циган». Художній телефільм. 2 серія.
21.00 «Час».
21.40 Концерт майстрів мистецтв у Державному центральному концертному залі.
23.05 Сьогодні у світі.

ПРОГРАМА УТ

10.00 Новини.
10.20 Художній телефільм «Кафедра». 1 серія.
11.25 Ліричні мелодії.
11.40 Шкільний екран. 10 кл. Українська література. «О. Гончар. «Прапороносці».
12.15 Фортепіанна музика.
12.45 Новини.
16.00 Новини.
16.10 Срібний дзвіночок.
16.30 Наука і час.
17.00 Концерт органної музики.
17.30 «Закон і ми». На контролі — якість продукції.
18.30 Естрадний концерт.
19.00 Актуальна камера.
19.30 «Наша гостя — комета Галлея». Репортаж з Інституту космічних досліджень АН СРСР.
20.30 Телевізійна школа спорту. Вечірня гімнастика.
20.45 На добраніч, діти!
21.00 «Час».
21.40 Художній телефільм «Кафедра». 2 серія.
22.50 Новини.

II ПРОГРАМА ЦТ

8.00 Гімнастика.
8.15 «Хамід Карабаєв». Документальний телефільм.
8.35, 9.35 Музика. 2 кл. Е. Гріг. «Пер Гюнт».
9.05, 13.55 Французька мова.
10.05 Учням СПТУ. Естетичне виховання. Норми комуністичної моралі.
10.35 11.40 Фізика. 7 кл. Електрика в твоєму домі.
11.05 Шахова школа.
12.10 Російське мистецтво кінця XIX ст. В. Серов.
13.00 І. Бабель. Сторінки життя і творчості.
14.25 Герої М. Шолохова на театральній сцені.
15.05 Новини.
18.00 Новини.
18.20 Ритмічна гімнастика.
19.20 Із скарбниці світової музичної культури. О. Даргомижський.
20.00 Вечірня казка.
20.15 «Доля моя — хліб». Науково-популярний фільм.
20.30 Музичний кіоск.
21.00 «Час».
21.40 «Життя славетних». «Поштовий роман». Художній фільм. 1 серія.
22.45 Новини.

СЕРЕДА 19 БЕРЕЗНЯ
І ПРОГРАМА ЦТ

8.40 «Будинок для комашки». Мультфільм.
9.00 Клуб мандрівників.
10.00 «Циган». Художній телефільм. 2 серія.
11.20 Новини.
14.30 Новини.
15.45 Концерт народного ансамблю пісні і танцю «Металург» м. Ново-Троїцька.
16.05 Новини.
16.10 Документальний телефільм «Будапештський щоденник».
17.00 Розповідають наші кореспонденти.
17.30 «Веселі нотки».
17.45 Зустріч школярів із бригадиром слюсарів КамАЗу делегатом XXVII з'їзду КПРС Г. Баштанюком.
18.15 «Наш сад».
18.45 Сьогодні у світі.
19.00 Футбол. Кубок володарів кубків. 1/4 фіналу. «Динамо» (Київ) — «Рапід» (Відень). У перерві — 19.45 Новини.
20.45 Якщо хочеш бути здоровим.
21.00 «Час».
21.40 Чемпіонат світу з фігурного катання. Парне катання. Довільна програма.
22.55 Сьогодні у світі.

ПРОГРАМА УТ

10.00 Новини.
10.20 Художній телефільм «Кафедра». 2 серія.
11.30 Є. Станкович. Соната «Пікколо».
11.40 Шкільний екран. 8 кл. Російська література. Позакласне читання. Ч. Айтматов. «Перший учитель».
12.20 В кадрі і за кадром.
13.20 Новини.
16.00 Новини.
16.10 Срібний дзвіночок.
16.30 Республіканська фізико-математична школа. Фізичні основи телебачення. Передача 1.
17.05 «Народна творчість». Світловодські сувеніри.
17.30 «Агропром: проблеми і пошуки». Ефективність використання сільськогосподарської техніки на Львівщині.
18.00 Старти надій.
18.30 Музичний фільм «Б. Лятошинський».
19.00 Актуальна камера.
19.30 О. Петрашкевич. «Сіль». Вистава.
20.30 Телевізійна школа спорту. Вечірня гімнастика.
20.40 На добраніч, діти!
21.00 «Час».
21.40 Продовження вистави «Сіль».
22.40 Новини.

II ПРОГРАМА ЦТ

8.00 Гімнастика.
8.15 «Нам — взліт». Документальний телефільм.
8.35, 9.35 Основи інформатики і обчислювальної техніки. 9 кл.
9.05, 12.55 Німецька мова.
10.05 Учням СПТУ. Астрономія. Зірки.
10.35, 11.40 Історія. 9 кл. Ленінський план ГОЕЛРО.
11.05 «Прості складні істини». Тележурнал для батьків.
13.25 «Біг». Художній фільм із субтитрами. 1 серія.
15.05 Новини.
18.00 Новини.
18.15 «Співдружність». Тележурнал.
19.00 Сільська година.
20.00 Вечірня казка.
20.15 Новини.
20.20 Прем'єра документального телефільму «Відображення».
21.00 «Час».
21.40 «Життя славетних». «Поштовий роман». Художній фільм. 2 серія.
22.50 Новини.

ЧЕТВЕР, 20 БЕРЕЗНЯ
І ПРОГРАМА ЦТ

8.00 «Час».
8.40 «Золоте руно». Художній фільм.
10.05 «У світі тварин».
11.05 Новини.
14.30 Новини.
14.50 Документальні фільми
16.00 Шахова школа.
16.30 Новини.
17.15 До 25-річчя польоту Ю. Гагаріна. «Космічний вік. Сторінки літопису». Фільм 4 «Космодром «Інтеркосмос».
18.15 «За словом—діло».
18.45 Сьогодні у світі.
19.00 Світ і молодь.
19.35 «Циган». Художній телефільм. 3 серія.
21.00 «Час».
21.40 Літературний альманах.
22.50 Сьогодні у світі.
23.05 Маленький концерт.

ПРОГРАМА УТ

16.00 Новини.
16.10 Срібний дзвіночок.
16.30 Республіканська фізико-математична школа. Фізичні основи телебачення. Передача 2.
17.10 Атеїстичні діалоги.
17.50 Музичний антракт.
18.00 Кінопрограма «У світі прекрасного».
18.30 Грають юні музиканти.
19.00 Актуальна камера.
19.30 Концерт радянської пісні.
20.00 Молодіжна студія «Гарт».
20.45 На добраніч, діти!
21.00 «Час».
21.40 Художній фільм «Ніч на четвертому колі».
22.55 «Світ поезії». Лауреати Державної премії УРСР імені Т. Г. Шевченка 1986 р. В. Забаштанський.
23.15 Новини.

II ПРОГРАМА ЦТ

8.00 Гімнастика.
8.15 Документальні фільми «Урок естонської мови». «10 хвилин про Сари Турадієва».
8.35, 9.35 Загальна біологія. 10 кл. Що таке біотехнологія.
9.05, 12.45 Іспанська мова.
10.05 Учням СПТУ. Історія. В. І. Ленін. «Чергові завдання Радянської влади».
10.35, 11.35 Природознавство. 4 кл. Подорож по Ільменському заповіднику.
10.55 «Наш сад».
11.25 «Багатоверстатне обслуговування». Науково-популярний фільм.
11.55 Сторінки історії. «Материнська слава».
13.15 «Біг». Художній фільм із субтитрами. 2 серія.
15.05 Новини.
18.00 Новини.
18.20 «В Усманському бору». Документальний телефільм.
18.30 Чемпіонат СРСР з баскетболу. Чоловіки. «Жальгіріс» — ЦСКА.
20.00 Вечірня казка.
20.15 Ритмічна гімнастика.
21.40 «Дім будується». Художній телефільм.
22.45 Новини.

П'ЯТНИЦЯ, 21 БЕРЕЗНЯ
І ПРОГРАМА ЦТ

8.00 «Час».
8.40 В. Кікта «Російські мініатюри».
9.00 Світ і молодь.
10.05 «Циган». Художній телефільм. 3 серія.
11.25 Новини.
14.30 Новини.
14.50 «Сільські горизонти». Документальні телефільми.
15.30 Російська мова.
16.00 Грає ансамбль віолончелістів Державного симфонічного оркестру СРСР.
16.25 Новини.
16.30 «Знання — сила».
17.00 Герої Л. Кассіля на екрані. Художній фільм «Брат героя».
18.10 Прем'єра документального телефільму «Доля одного винаходу».
18.45 Сьогодні у світі.
19.00 Людина і закон.
19.30 Новини.
19.35 «Циган». Художній телефільм. 4 серія.
21.00 «Час».
21.40 Чемпіонат світу з фігурного катання. Чоловіки. Довільна програма.
23.55 Сьогодні у світі.
23.10 Пісня-86.

ПРОГРАМА УТ

10.00 Новини.
10.25 Виробнича гімнастика.
10.35 Шкільний екран. 9 кл. Фізика. «Магнітні властивості речовини».
11.05 Народні таланти.
11.40 Шкільний екран. 10 кл. Російська література. «М. Шагінян. «Чотири уроки у Леніна».
12.10 «Кицьчин дім». Вистава для дітей.
13.05 Новини.
16.00 Новини.
16.10 Срібний дзвіночок.
16.30 Факти свідчать.
17.15 Школа і час.
17.45 Фільм-концерт «Настрої».
18.00 Телефільм «Територія розквіту».
18.30 Музичний фільм «В. Рєпін».
19.00 Актуальна камера.
19.30 Прем'єра документального фільму «Лише той, хто діє» (студія «Київнаукфільм»).
20.15 Музичний дивертисмент.
20.35 Телевізійна школа спорту. Вечірня гімнастика.
20.45 На добраніч, діти!
21.00 «Час».
21.40 «Майстри мистецтва». Співає народний артист СРСР Д. Гнатюк. У перерві — 22.45 Новини.

II ПРОГРАМА ЦТ

8.00 Гімнастика.
8.35, 9.35 Географія. 8 кл. Далекосхідний район.
9.05, 12.35 Англійська мова.
10.05 Учням СПТУ. Фізика. Хвильові і квантові властивості світла.
10.35, 11.40 Фізика. 8 кл. Реактивний рух.
11.05 Поезія Михайла Луконіна.
12.10 Історія. 7 кл. М. Ломоносов.
13.05 Науково - популярний фільм.
13.15 Естетичне виховання. Норми комуністичної моралі.
13.45 «Руку, товаришу комп'ютер!». Науково - популярний фільм.
14.05 Новини.
18.00 Новини.
18.15 «Наш дім». Тележурнал.
19.00 Майстри оперної сцени М. Каллас.
20.00 Вечірня казка.
20.15 Народні мелодії.
20.30 Прем'єра документального телефільму «Різькі етюди».
21.00 «Час».
21.40 «Небезпечний вік». Художній телефільм.
23.10 Новини.

Редактор
М. НОВИКОВ.

Оголошення, довідки

ОЛЕКСАНДРІЙСЬКОМУ ЗАВОДУ ПІДЙОМНО-ТРАНСПОРТНОГО УСТАТКУВАННЯ ПОТРІБНІ НА РОБОТУ:

інженер електронної техніки по верстатах з числовим програмним управлінням,

інженер-технолог, програміст,

інженер-механік по верстатах з числовим програмним управлінням,

наладчики контрольно - вимірювальних приладів і автоматики по обслуговуванню верстатів з числовим програмним управлінням 6 розряду.

Робітники забезпечуються паливом по пільгових цінах, беруться на квартирний облік згідно положення, а в 1987 році будуть забезпечені сімейним гуртожитком.

За довідками звертатися у відділення бюро по працевлаштуванню на адресу: 317900, м. Олександрія, вул. Шевченка, 91 та у відділ кадрів заводу на адресу: вул. Паризької Комуни, 1. Телефон 2-93-3-90.

АДМІНІСТРАЦІЯ.

ОЛЕКСАНДРІЙСЬКОМУ ВІДДІЛЕННЮ ДЕРЖБАНКУ ПОТРІБНІ НА РОБОТУ

працівники.

За довідками звертатися у відділ кадрів Держбанку.

АДМІНІСТРАЦІЯ.

Товариство бджолярів-любителів закупляє у населення бджолиний віск по ціні 7 крб. за 1 кг.

Звертатися на адресу: м. Олександрія, вул. Червоноармійська, 23.

ПРЕЗИДІЯ ТОВАРИСТВА.

ОЛЕКСАНДРІЙСЬКИЙ УЧБОВО - КУРСОВИЙ КОМБІНАТ КІРОВОГРАДСЬКОЇ ОБЛСПОЖИВСПІЛКИ ОГОЛОШУЄ НАБІР УЧНІВ

у групи продавців і кухарів. Строк навчання продавців 6 місяців, кухарів — 11 місяців.

Початок занять у березні. Середній розмір стипендії 58 крб.

ДИРЕКЦІЯ.

ОЛЕКСАНДРІЙСЬКОМУ МІСЬКПОБУТКОМБІНАТУ ТЕРМІНОВО ПОТРІБНІ:

кочегари для роботи в банно-пральному комбінаті № 2 (мікрорайон «Перемозький»). Середній заробіток 180 крб.,

техприбиральниці.

За довідками звертатися у відділ кадрів міськпобуткомбінату, телефон 3-22 07.

АДМІНІСТРАЦІЯ.

Міняю 3-кімнатну квартиру на II поверсі 9-поверхового будинку (41,3 квадратних метра) зі всіма зручностями в місті Талнах Красноярського краю на рівноцінну або 2-кімнатну в місті Олександрії.

Звертатися на адресу: 663255, Красноярський край, м. Талнах; вул. Нова, 11/44, Самусько Г. П.

Загублений учнівський квиток за № 221, виданий Олександрійським радгосп-технікумом на ім'я Нечипорук Людмили Дмитрівни, вважати недійсним.

Загублений учнівський квиток за № 724, виданий Олександрійським медичним училищем на ім'я Островерх Світлани Вікторівни, вважати недійсним.

Загублений учнівський квиток за № 163, виданий Олександрійським радгосп-технікумом на ім'я Корабльова Івана Григоровича, вважати недійсним.

Загублений учнівський квиток за № 795, виданий Олександрійським медичним училищем на ім'я Сушиної Світлани Іванівни, вважати недійсним.

Загублений учнівський квиток за № 811, виданий Олександрійським медичним училищем на ім'я Король Інни Павлівни, вважати недійсним.

Загублений учнівський квиток за № 6, виданий Олександрійським індустріальним технікумом на ім'я Демченка Володимира Михайловича, вважати недійсним.

Колектив виробничого управління водопровідно-каналізаційного господарства висловлює глибоке співчуття начальнику управління Батраченку Павлу Іллічу з приводу смерті його батька

ІЛЛІ ОЛЕКСІЙОВИЧА.

«ЛЕНИНСКОЕ ЗНАМЯ» — орган Александрийских городского и районного комитетов Компартии Украины, городского и районного Советов народных депутатов Кировоградской области (выходит на украинском языке).

АДРЕСА РЕДАКЦІЇ:
317900, м. Олександрія,
вул. Шевченка, 74.

ТЕЛЕФОНИ: редактора — 2-23-45, відділів: партійного життя — 2-24-33, промисловості—2-36-63, сільського господарства—2-27-93, відповідального секретаря — 2-35-63, відділу листів — 2-01-43, приймальні — 2-22-32, бухгалтера — 2-27-93.

Спосіб друку високий. Газету виготовили поліграфісти: лінотиліст В. І. Столбаненко, складачі В. Є. Приходько, М. Г. Матюшенко, друкар О. Д. Кучеренко.

Олександрійська міська друкарня Кіровоградського облуправління у справах видавництв, поліграфії і книжкової торгівлі, м. Олександрія, вул. Шевченка, 81.
Індекс 62065. Телефони: 2-31-35, 2-34-70. Тираж 28114. Обсяг 1 друк. арк. Зам. № 2381.

ПРОЛЕТАРІ ВСІХ КРАЇН, ЄДНАЙТЕСЯ!

ГАЗЕТА НАГОРОДЖЕНА ПОЧЕСНОЮ ГРАМОТОЮ ПРЕЗИДІЇ ВЕРХОВНОЇ РАДИ УРСР

Ленінський ПРАПОР

Березень
19
Середа
1986
№ 46 (10354)
Ціна 3 коп.
Газета виходить у вівторок, середу, п'ятницю, суботу.

ОРГАН ОЛЕКСАНДРІЙСЬКИХ МІСЬКОГО ТА РАЙОННОГО КОМІТЕТІВ КОМПАРТІЇ УКРАЇНИ, МІСЬКОЇ ТА РАЙОННОЇ РАД НАРОДНИХ ДЕПУТАТІВ КІРОВОГРАДСЬКОЇ ОБЛАСТІ

ГАЗЕТА ВИДАЄТЬСЯ З 26 БЕРЕЗНЯ 1919 РОКУ

На орбіті — пілотований комплекс „Мир" — „Союз Т-15"

15 березня 1986 року здійснено стикування космічного корабля «Союз Т-15» з орбітальною науковою станцією «Мир». Після перевірки герметичності стикувального вузла космонавти Леонід Кизим і Володимир Соловйов перейшли в приміщення станції.

Програмою польоту екіпажу передбачаються розконсервація станції «Мир», випробування елементів її конструкції, бортових систем, налагодження і настроювання агрегатів та апаратури. Ці роботи проводитимуться з метою підготовки станції як базового блоку для створення в дальшому постійно діючого пілотованого комплексу із спеціалізованими модулями наукового і народногосподарського призначення.

Тепер у навколоземному космічному просторі здійснюють політ два орбітальних комплекси: «Мир» — «Союз Т-15» — у пілотованому режимі і «Салют-7» — «Космос-1686» — в автоматичному.

Стан здоров'я і самопочуття товаришів Кизима і Соловйова добрі.

(ТАРС).



Ганна Дмитрівна КОЗЛОВА — доярка другої молочнотоварної ферми бурякорадгоспу «Шарівський». Понад чверть століття працює тваринницею в цьому господарстві. Завжди добивається високих трудових показників.

За сумлінну працю її нагороджено двома орденами «Знак Пошани».

Ганні Дмитрівні присвоєно почесне звання ударника комуністичної праці. Передову тваринницю занесено на Дошку пошани радгоспу.

Фото М. Пальчика.

Хто як виробляє молоко

Дані про надій молока в колгоспах і радгоспах району в кілограмах від кожної корови за день 16 березня (перша графа — в нинішньому році, друга — було в цей день торік):

«Прапор комунізму»	7,6	6,9
ім. Кірова	7,4	6,8
ім. Димитрова	7,3	5,2
ім. Леніна	7,1	6,8
«Прогрес»	7,1	7,2
«Червоний прапор»	7,0	6,3
ім. Фрунзе	7,0	5,7
«Росія»	6,8	6,2
ім. Шевченка	6,8	6,6
«Перемога»	6,8	6,7
ім. Калініна	6,7	6,5
«Україна»	6,6	6,1
ім. В. Ульянова	6,6	8,4
ім. Свердлова	6,5	6,7
ім. Петровського	6,4	6,0
ім. Карла Маркса	6,2	6,0
«Маяк»	6,1	6,3
«Ленінським шляхом»	6,0	6,9
ім. Енгельса	4,7	5,7
По колгоспах	**6,6**	**6,4**
РАДГОСПИ		
Радгосп-технікум	9,2	11,6
Кінзавод	8,7	8,7
Цукрокомбінат	8,2	9,0
«Більшовик»	7,2	6,3
«Шарівський»	7,2	7,2
ім. Гагаріна	5,3	4,1
По району	**6,8**	**6,6**

Курс на вищі рубежі

Споживачі одержали додатково 6 тисяч декалітрів безалкогольних напоїв та більше 20 тонн макаронних виробів. Заслуга в цьому належить колективам харчовиків, які очолюють М. Ф. Акулова та Л. М. Скрипник.

В обох цехах немає відстаючих бригад. Робітники вболівають не тільки за виконання плану, а й дбають про високу якість продукції, не допускають порушень трудової дисципліни. Всі зусилля спрямовані на те, щоб повніше використати наявні резерви.

Завдання по продуктивності праці за 2 місяці колектив заводу виконав на 108,4 процента. Отже, взято впевнений курс на прискорення виробництва.

М. КОЛЕСНИК.
робкор.

ВАГОМИХ результатів добиваються у змаганні трудівники заводу продтоварів. План двох місяців вони виконали на 120,5 процента, реалізувавши додатково своєї продукції на 76 тисяч карбованців. Успішно виконано завдання з урахуванням зобов'язань по поставках.

Музика і слайди

Цікаво відпочивала молодь в минулий вихідний. В будинку культури шахти «Світлопільська» проходив молодіжний слайд-театр за програмою «Світ захоплень». Це було яскраве свято, в проведенні якого взяли участь молодіжний центр «Фестиваль», вокально - інструментальний ансамбль реммехзаводу «Укрремтресту», колектив бального танцю будинку піонерів, група ритмічної гімнастики цирку молодих будинку культури шахти «Світлопільська», група естрадного танцю народного цирку «Юність» будинку культури райенергоуправління, учні культурно-освітнього училища.

Ритм відпочинку у значній мірі визначав ведучий директор будинку культури РЕУ Ю. С. Беланюк, який вів цікавий діалог з юнаками і дівчатами про їх захоплення.

Будь-який номер супроводжувався слайдами, фільмом чи танцем.

Цікавим був конкурс «Невідомий знімок». 130 різних відповідей надійшло, а переможцями стали 5 чоловік. Вони й отримали призи.

Працював кіоск грампластинок. Про одну новинку грамзапису молодь дізналася, хто її автор, як виникла і т. д.

С. ОЛІЙНИК.



Безвідповідальність

Трактори у наш час стали незамінними помічниками хліборобів. На жаль, працівники обмінного пункту ремонтно - транспортного підприємства, де завідуючим Д. Л. Бібіков, мало дбають про якість їх ремонту.

Нещодавно з обмінного пункту механізатору колгоспу імені Леніна В. Д. Рябичу видано трактор ЮМЗ-6, який ремонтували в Знам'янській спеціалізованій майстерні. Не один день знадобиться хліборобу, щоб привести техніку в готовність. У машині відсутні реле і фонарі поворотів, не відрегульовано механізм керування гальмами причепу, двері кабіни не підігнані і не ущільнені, потребують додаткового ремонту водяний насос, радіатор.

Не комплектним видано з ремонту трактор Т-40АМ радгоспу - технікуму. Господарство одержало машину без фонарів електрообладнання. Не укомплектований трактор також механізмом гідронавіски, в той час як обмінний пункт, крім вартості капітального ремонту трактора, взяв з радгоспу гроші за його доукомплектацію.

Складається враження, що завідуючий обмінним пунктом Д. Л. Бібіков працює за принципом «Моя хата скраю я нічого не знаю».

А. КРІВЕЦЬ.

Молодим усе по плечу

Відбувся пленум районного комітету ЛКСМ України. З доповіддю про завдання комсомольських організацій району, що випливають з рішень XXVII з'їзду КПРС, виступив перший секретар райкому комсомолу Г. Недобиткін.

Доповідач відзначив, що молодь району, як і всі радянські люди, цілком і повністю схвалюють рішення XXVII з'їзду КПРС і XXVII з'їзду Компартії України.

В період підготовки до форуму комуністів країни на полях і фермах району трудову вахту несло понад 5 тисяч молодих виробничників. Із соціалістичними зобов'язаннями на 1985 рік достроково впорались 16 комсомольсько - молодіжних колективів, 447 юнаків і дівчат, 6 молодих доярок подолало тритисячний рубіж по надоях молока від корови.

В авангарді трудового суперництва постійно йдуть доярка радгоспу цукрокомбінату Л. Конончук, механізатор радгоспу «Більшовик» І. Куньо, водій райсільгоспхімії О. Роззувається та інші.

Нині першочерговим завданням є повніше забезпечення населення продуктами харчування. І у вирішенні його повинні сказати своє слово комсомольці. Вони зобов'язані брати активну участь у прискоренні соціально-економічного розвитку країни.

На жаль, в роботі комсомольських організацій району ще є немало істотних недоліків. Повільно перебудовують свою діяльність комітети комсомолу колгоспів імені Енгельса, імені Карла Маркса, «Перемога», імені Свердлова.

На XXVII з'їзді КПРС велика увага приділялась застосуванню прогресивних форм організації праці. Проте в районі із 65 комсомольсько - молодіжних колективів лише частина перейшла на бригадний підряд. Відділу комсомольських організацій райкому комсомолу слід предметніше зайнятись цим питанням.

У ряді господарств, підприємств і організацій формально створені штаби «КП». Це стосується колгоспів імені Шевченка, «Червоний прапор», «Заповіт Леніна». Комсомольські активісти недостатньо проводять рейдів по ходу зимівлі худоби, збереженню кормів, підготовці техніки до весни.

Нині перед комсомольцями району стоїть завдання широко розгорнути пропаганду рішень з'їзду, спрямувати всі зусилля виробничників на виконання планів 1986 року. Місце комсомольського пропагандиста, агітатора, політінформатора повинне бути серед людей, в клубі, на фермі, в польовому стані.

Не все ще гаразд в районі з організацією відпочинку молоді. У більшості комсомольських організацій занедбана спортивна робота. Не на висоті ще боротьба з пияцтвом і алкоголізмом.

Комітетам комсомолу слід більше уваги приділяти питанням морального виховання спілчан, пропаганді радянського способу життя. Потребує перебудови система політичного інформування.

В обговоренні доповіді взяли участь інженер-електрик колгоспу «Червоний прапор» В. Сіренко, голова колгоспу імені Кірова О. Кривенда, диспетчер районного агропромислового об'єднання С. Гаркуша, секретар комсомольської організації радгоспу-технікуму С. Левченко, тракторист радгоспу «Більшовик» І. Куньо та інші.

В роботі пленуму взяли участь і виступили з промовами завідуючий відділом робітничої і сільської молоді обкому ЛКСМУ М. М. Цуканов та завідуючий організаційним відділом райкому Компартії України В. И. Зубов.

Пленум прийняв відповідну постанову.

Сьогодні в номері:

- З ПЛЕНУМУ РАЙКОМУ КОМСОМОЛУ — 1 стор.
- БУДУВАТИ ШВИДКО, ЯКІСНО — 2 стор.
- БЕРЕГТИ МЕТАЛ — 3 стор.

УМОВИ

СОЦІАЛІСТИЧНОГО ЗМАГАННЯ ЗА ЗБІЛЬШЕННЯ БУДІВНИЦТВА ЖИТЛА І СОЦІАЛЬНО-КУЛЬТУРНИХ ОБ'ЄКТІВ У КОЛГОСПАХ, РАДГОСПАХ, НА ПІДПРИЄМСТВАХ І В УСТАНОВАХ ОЛЕКСАНДРІЙСЬКОГО РАПО.

Виконуючи рішення XXVII з'їзду КПРС про зміцнення матеріально-технічної бази колгоспів, радгоспів, підприємств і установ агропромислового комплексу, рада агропромислового об'єднання та президія райкому профспілки працівників галузі оголошують умови соціалістичного змагання серед господарств району за збільшення будівництва житла і соціально-культурних об'єктів.

Переможцем у соціалістичному змаганні за дострокове введення у експлуатацію житлових будинків і об'єктів соціально-культурного призначення будуть вважатись господарства, які побудують господарським способом найбільшу кількість житлових будинків, але не менше планового завдання, та достроково введуть в експлуатацію соціально-культурні об'єкти на селі при відмінній якості робіт.

Серед будівельних організацій переможцем у змаганні за дострокове введення в експлуатацію житла і соціально-культурних об'єктів будуть вважатись організації, які перевиконають планові завдання по будівництву будинків та інших об'єктів при високій якості робіт

При підбитті підсумків змагання будуть враховуватись такі показники:

— відповідність збудованих житлових будинків і соціально - культурних об'єктів вимогам сьогодення,

— ефективна допомога індивідуальним забудовникам,

— дотримання кошторисної вартості будинків і об'єктів соціально - культурного призначення,

— дотримання норм і вимог охорони праці і техніки безпеки на будовах.

Підсумки суперництва підбиватимуться щомісячно і за рік. Для гласності соціалістичного змагання у приміщенні районного агропромислового об'єднання установлено спеціальний стенд.

Переможцям за місяць будуть вручатись перехідні червоні вимпели, а за рік — грошова премія в сумі 100 карбованців.

Рада районного агропромислового об'єднання. Президія райкому профспілки працівників галузі.

Машиніст крана

ХОДИТЬ Марія Іванівна легко і впевнено. Робить все швидко, вправно. Підкоряється її владним рукам великий кран. Замилуєшся, коли вона енергійно прямує до своєї кабіни.

— Гарна у неї вдача, — розповідає бригадир А. Добродняк. — За що не візьметься, все до кінця доведе.

Та ще мені сказали, що Марія Іванівна не любить розповідати про себе. Все про інших говорить. І цього разу лишилась вірною собі.

— Про себе нічого говорити не буду, — категорично заявила. — Ось про тих, хто поруч, скільки хочете.

І вона почала розповідати про Галину Півненко, про інших подруг по бригаді. Її обличчя світиться добротою. Гарна жінка, молода. Не віриться, що в неї син дорослий.

Вболіває жінка за бригаду, завод. Та інакше і бути не може. Адже вона комуніст, і повинна служити прикладом в усьому.

Вісімнадцять років трудиться Марія Іванівна Ладиченко на рударемонтному заводі. Закінчила технікум, працювала в одному з відділів. Та знову повернулася на кран. За багато років, здається, оволоділа всіма секретами майстерності. І все ж невдоволення не залишає її.

Лагідна від природи, Марія Іванівна уміє бути суворою і принциповою, коли вирішуються державні чи заводські справи. Вона ж голова групи народного контролю і в усьому прагне розібратися до кінця, все зрозуміти, дійти до суті.

Ідуть до партгрупорга М. І. Ладиченко комуністи поговорити про наболіле, ідуть до неї жителі села Звенигородки, як до депутата місцевої Ради. І не було такого, щоб відмовила, не допомогла. Сама ж вважає, що зроблено дуже мало, щоб сповна виправдати довір'я виборців.

О. ЕРЛІК.

★

Андрій Борисович Лоханов у інформаційно-обчислювальному центрі виробничого об'єднання «Олександріявугілля» трудиться шість років. Він інженер-електрик по ремонту і обслуговуванню електрообчислювальної техніки. Дисциплінований, сумлінний виробничник. Його неодноразово заносили на Дошку пошани обчислювального центру. У товаришів по роботі користується авторитетом і повагою.

Андрій Борисович—активний раціоналізатор.

На знімку: А. Б. ЛОХАНОВ за роботою.

Фото О. Касперова.

★



Рекомендована тематика бесід політінформаторів і агітаторів на березень-квітень 1986 р.

ПОЛІТІНФОРМАЦІЇ:

— З питань зовнішньополітичної діяльності КПРС. «Стратегія миру» —по матеріалах передової статті газети «Правда» № 71 від 12 березня 1986 року.

— З питань економічного життя країни. **«Економічна стратегія партії»** — по матеріалах передової статті газети «Правда» № 72 від 13 березня 1986 року.

— З питань внутрішньополітичного життя країни. **«Програма дій комуністів»** — по матеріалах передової статті газети «Правда» № 70 від 11 березня 1986 року.

— З питань культурного життя країни, комуністичної моралі. **«Зміцнювати зв'язок ідеології з життям, збагачувати духовний світ людини»** — по матеріалах Політичної доповіді ЦК КПРС XXVII з'їзду партії, розділ V, пункт III.

БЕСІДИ АГІТАТОРІВ:

«На крутому переломі» —по матеріалах передової статті газети «Правда» № 69 від 10 березня 1986 року.

При підготовці бесід, необхідно з позицій XXVII з'їзду КПРС глибоко аналізувати практичні завдання колективів, вказувати шляхи їх вирішення.

Відділ пропаганди і агітації міськкому Компартії України.

У бібліотеку—за досвідом



Раїса Петрівна ЗАДОЯ працює оператором машинного доїння на першій молочнотоварній фермі колгоспу «Червоний прапор». Щороку добивається вагомих трудових показників.

Самовіддану працю передової тваринниці відзначено орденом «Знак Пошани». І в цьому році Раїса Петрівна йде в авангарді соціалістичного змагання серед тваринників ферми. Щоденні надої від корови по її групі становлять 10 кілограмів молока.

Товариші по роботі обрали її членом бригадної ради, старшою дояркою в корпусі. Раїса Петрівна — депутат Новопразької селищної Ради.

Р. П. Задоя — ударник комуністичної праці. Її занесено на Дошку пошани господарства.

Фото М. Пальчика.

Людина і її справа

Серед тих, хто відкривав шлях ріпаку на поля радгоспу «Полонина», називають бібліотекаря Ольгу Василівну Сомар. І треба сказати, її причетність до цього найбезпосередніша.

Одного разу під час бесіди про книжкові новинки (вони регулярно проводяться в господарстві) доярка Марія Дмитрівна Ориняк висловила побажання познайомитися з публікаціями про рецепти збалансованих за білками, вітамінами і мікроелементами раціонів годівлі тварин при їх переведенні на стійлове утримання. Бібліотекар про нього не забула, і не просто підібрала потрібні брошури, книги, вирізки з газет.

Прочитавши про успішне застосування ріпаку в господарствах сусідньої Івано - Франківської області, О. Сомар надіслала туди лист з проханням розповісти про нагромаджений досвід. Одержавши його опис, подбала про поширення. Різні форми запропонувала використати: консультації, бесіди, стенди. До бібліотеки з цього питання можна було звернутись в будь-який час. Ось і побачили люди можливості вирощувати ріпак у своєму господарстві. А застосування його в раціоні тварин забезпечило підвищення надоїв.

Так О. Сомар ставиться до кожного питання, що цікавить жителів високогірного карпатського села Козеве. Завела спеціальну картотеку із заявками тваринників, льонарів, лісорубів на спеціальну літературу.

Підбираючи за заявками «методички», вона створила в кожній бригаді, на фермах постійно оновлювані «бібліотечки передового досвіду», якими охоче користуються спеціалісти, студенти-заочники, всі трудівники.

За двадцять років роботи Ольги Василівни книжкові фонди тут зросли в десятки разів. А бібліотека, яка популяризує нові методи праці й агротехнічні знання, сама стала центром передового бібліотечного досвіду по пропаганді сільськогосподарської літератури.

Г. МАЦЕНКО,
кор. РАТАУ.

Львівська область.

Офіційний відділ

Перебудувати роботу

На черговому засіданні виконкому районної Ради народних депутатів заслухано звіти голів виконкомів Приютівської селищної і Протопопівської сільської Рад народних депутатів П. Т. Вуйка та А. М. Панцевича про виконання постанов партії і уряду по посиленню боротьби проти пияцтва і алкоголізму.

Відзначено, що виконкоми згаданих Рад проводять певну роботу по боротьбі проти пияцтва. У трудових колективах і на сходах громадян обговорено постанови партії і уряду, активізувалась робота адміністративних комісій і комісій по боротьбі з пияцтвом і алкоголізмом, зміцніла трудова дисципліна.

Проте виконкоми Приютівської селищної і Протопопівської сільської Рад народних депутатів ще не все роблять по викоренню пияцтва. Тут відсутня конкретна профілактична робота з особами, які зловживають спиртними. Неефективно працюють товариські суди, добровільні народні дружини, ради профілактики, інші громадські організації.

Керівники середньої ланки колгоспу «Заповіт Леніна» і підприємств, які розташовані на території цих Рад, змирилися з фактами пияцтва на виробництві, не оформляють актів на осіб, які приходять на роботу напідпитку. В результаті в населених пунктах спостерігаються випадки адміністративних правопорушень та злочинів.

Керівники колгоспу, підприємств і організацій, що розташовані на території згаданих Рад, не принципово реагують на повідомлення органів міліції про скоєні правопорушення в трудових колективах.

Виконком Протопопівської сільської Ради народних депутатів у минулому році жодного разу на своїх засіданнях не порушував питань про роботу громадських організацій по боротьбі з пияцтвом.

Виконкоми обох Рад незадовільно ведуть боротьбу з самогоноварінням.

За серйозні недоліки по виконанню протиалкогольного законодавства виконком районної Ради народних депутатів роботу виконкомів Приютівської селищної і Протопопівської сільської Рад народних депутатів визнав незадовільною. Голів виконкомів П. Т. Вуйка і А. М. Панцевича зобов'язано проаналізувати стан боротьби з пияцтвом, розробити додаткові заходи по усуненню виявлених недоліків. У кожному трудовому колективі створити комісії по боротьбі з пияцтвом і алкоголізмом.

Переобладнана сівалка

У багатьох господарствах Херсонської області прикореневе підживлення озимої пшениці мінеральними добривами проводять сівалками СЗ-3,6. Їх переобладнують так. Над туковим відділенням встановлюють додатковий короб і закріплюють його опорами. В результаті цього місткість зернотукового відділення збільшується втричі, а навантаження на ящик сівалки зменшується.

Добрива висіваються штифтовими апаратами нормою від 40 до 240 кілограмів на гектар. Після підживлення короб знімається і сівалку можна використовувати за прямим призначенням.

Для заправки сівалок добривами доцільно переобладнати списані розкидачі ІРМГ-4, причепи ІПТС-4 або бункери комбайнів СК-4.

А. ЗАБУГА,
інженер.



Надія Назарівна ПЕТРУСЕНКО та Людмила Всеволодівна СОКОРЕНКО — обвалювальники п'ятого розряду м'ясокомбінату. Змінні норми виконують на 110—115 процентів.

Обидві беруть активну участь в громадській роботі. Надію Назарівну товариші по роботі обрали членом цехового комітету профспілки, а Людмилу Всеволодівну — членом групи народного контролю.

Їм присвоєно звання ударника комуністичної праці.

Його вони підтверджують повсякденним відношенням до дорученої справи.

Фото В. Довгалюка.

На вахті п'ятирічки

НОВИЙ РИТМ СТАРОГО ПРОМИСЛУ

Стрежевий (Томська область). Помітно збільшив видобуток сировини промисел Совєтський нафтогазодобувного управління «Стрежевийнафта». Добувати на старих площах більше нафти промисловикам допомогло застосування композиції речовин, запропонованих ученими. Створення композиції — один з пунктів територіально-галузевої науково-виробничої програми «Нафта і газ», розробленої томськими вченими спільно з нафтовиками. Її здійснення дасть змогу до кінця п'ятирічки збільшити видобуток нафти на томських промислах на 12 мільйонів тонн.

СПІВРОБІТНИЧАЮТЬ ЗАВОДИ

Одеса. Налагодити масовий випуск комбайнів «Дон-1500» допомагає машинобудівникам колектив Одеського дослідно - експериментального заводу «Спецтехоснастка». Звідси на адресу Таганрозького комбайнового заводу відправлено першу партію устаткування для автоматизованих ліній по виготовленню деталей з тонкопрофільної сталі. Воно дасть змогу застосувати прогресивний метод холодного штампування, який забезпечує економію металу і електроенергії.

(ТАРС—РАТАУ).

Науково-технічний прогрес — у виробництво

Берегти метал

Протягом січня-лютого цього року наша газета надрукувала серію матеріалів під рубрикою «Роздуми про науково-технічний прогрес», де було розкрито кілька важливих питань сьогоднішнього дня.

Редакція запросила до розмови спеціалістів різного профілю.

Сьогодні своїми роздумами про НТП ділиться гірничий майстер розрізу «Морозівський» С. П. БУГАЙОВ.

У рішеннях XXVII з'їзду КПРС велика увага приділяється дальшому розвитку науково - технічного прогресу. Образно кажучи, для нього створюється «зелена вулиця». Тож хочеться вірити, що відбудуться позитивні зрушення у різних галузях народного господарства.

Хочу поділитися деякими думками про розвиток гірничої справи, удосконалення технології розкривних робіт.

Одразу звернуся до цифр, щоб було видніше ефективність винаходів, створених з безпосередньою моєю участю. На нашому розрізі діє роторний розкривний комплекс Новокраматорського машинобудівного заводу (НКМЗ) в комплексі з відвалоутворювачем ОШР-5000/95. Екскаватор ЕРШР-1600 переміщує 5 тисяч кубометрів породи за годину, а вага його 4200 тонн.

Винахід запропонований мною з групою новаторів, тобто екскаватор РФЕ-5200, за підрахунками має потужність 8300 кубометрів наносів за годину, а вага його буде всього 300 тонн. Вага ж відвалоутворювача ОШР-5000/95 при заміні його на наш — ФО-5200 зменшиться з 1415 до 209 тонн.

Отже, тільки на двох машинах технологічного землерийного комплексу знижується металоємність на 5115 тонн і в той же час у кілька разів підвищується ефективність металоконструкцій. При цьому треба багатоступеневу технологію розроблення порід замінити на похилу.

Розробки по застосуванню нових типів роторних фронтальних екскаваторів і відвалоутворювачів на розкриванні порід здійснені мною під керівництвом доктора технічних наук, професора В. А. Падукова (Ленінградський гірничий інститут). Практично їх можна здійснити.

Якщо цей винахід застосувати в майбутньому на споруджуваному розрізі «Костянтинівський», то виграш буде величезний. Наприклад, капітальні затрати на придбання основного гірничого устаткування зменшаться на 20 мільйонів карбованців, значно зросте продуктивність праці, буде зекономлено тисячі тонн металу.

Моїми розробками, які були надруковані в галузевих журналах, зацікавилися гірники Сибіру. Запросили приїхати, поділитися думками. Я побував на гірничих підприємствах, у науковців Новосибірська, Красноярська, де на конкретних прикладах, розрахунках розкрив суть ідеї. Дану проблему розглянули і схвалили інститути «Сибгіпрошахт», «КАПЕКНДІвугілля», «Центрогіпроруда» та інші. Пропоновані мною технологічні схеми ведення гірничих робіт і конструкції фронтальних гірничо-транспортних комплексів схвалили провідні вчені, академік АН УРСР, заслужений діяч науки УРСР М. С. Поляков, академік АН СРСР М. В. Мельников та інші.

Приємно усвідомлювати, що новаторські ідеї підхоплюються в різних інстанціях, далеко за межами Олександрії. Вдвічі приємніше було б, коли б ці ідеї підхоплювалися на місці, у виробничому об'єднанні «Олександріявугілля». У нас ведеться будівництво нових гірничих підприємств, іде реконструкція діючих, відбувається технічне переоснащення розрізів.

Ось де простір творчій думці, раціоналізаторському пошуку. Ось де треба активно попрацювати винахідникам. Необхідно лише створити для цього всі умови. Це і дозволить нам прискорювати науково-технічний прогрес.

Наш прес-контроль

«ТАКА І ВІДДАЧА»

Про недостатнє використання основних фондів, наявної техніки, виробничих потужностей, що гальмує розвиток науково - технічного прогресу, йшлося у кореспонденції під таким заголовком («Ленінський прапор» від 15 січня ц. р.). Була висловлена критика на адресу заводу підйомно-транспортного устаткування.

Головний інженер заводу В. Парамонов повідомив редакції, що критику визнано правильною. Вжито заходів до виправлення становища. За останній період завершено перехід виробництва на нові площі, які зараз освоєно. Створено умови для завершення робіт по монтажу і введенню в дію устаткування механічного і заготовчого цехів. Це дасть змогу до кінця 1986 року поставити у виробничий процес все наявне обладнання.

Для поліпшення роботи верстатного парку з числовим програмним управлінням створено спеціальну дільницю площею 470 квадратних метрів. У механічному цеху діє бюро по обслуговуванню верстатів з ЧПУ.

З метою повного укомплектування штату верстатників у базовому профтехучилищі організовано дві групи учнів. Уже в 1986 році звідси на завод прийдуть 49 молодих верстатників.

«АЖ НОГИ ГУДУТЬ»

Так називалася кореспонденція, надрукована в «Ленінському прапорі» 11 грудня 1985 року. У ній йшлося про недоліки в організації приймання скляної тари від населення підприємствами торгівлі.

Начальник управління торгівлі міськвиконкому М. М. Водько повідомила, що виступ газети обговорено на оперативній нараді керівників роздрібних торговельних підприємств і в колективах магазинів.

Для кращого обслуговування покупців приймальний пункт від гастроному № 3 переведено на двозмінний графік роботи. Вживаються заходи для безперебійного забезпечення пункту тарою.

* * *

На цю критичну публікацію редакція одержала відповідь і від начальника відділу робітничого постачання В. П. Кравчука. Він підтвердив, що в грудні приймальні пункти відділу, в т. ч. і від магазину № 20, працювали неритмічно, бо транспортні підприємства міста щодня не виконували заявок. Замість двох таровозів відділу робітничого постачання виділяли один.

Нині пункт приймання скляного посуду від магазину № 20 працює ритмічно.

«ПО-ГОСПОДАРСЬКИ ВИКОРИСТОВУВАТИ КОРМИ»

Так називалася передова стаття, яку було надруковано в «Ленінському прапорі» 24 січня ц. р. В ній писалося, що в ряді господарств не раціонально використовують для худоби грубі і соковиті корми. Зокрема, на першій фермі колгоспу імені Калініна кормоцех не працює, а на третій фермі його навіть недобудовано. Силос, солому згодовують тваринам не в підготовленому вигляді.

На виступ газети голова колгоспу Л. Л. Коваль повідомив редакції, що згадані недоліки дійсно мали місце. На засіданні правління, де передову статтю газети обговорено, затверджено заходи, спрямовані на поліпшення годівлі худоби.

Нині налагоджено безперебійну роботу кормоцеху на молочнотоварній фермі № 1. Передбачено ближчим часом завершити будівництво кормоцеху на третій фермі.

Про хліб, лотки та шашлики

«Ще 2—3 роки тому укладали в лотки від 16 до 24 хлібин, а зараз ставлять по 40 штук.

При завантаженні й розвантаженні лотків хліб падає, деформується.

Вага лотка до семи кілограмів. Та плюс 40 хлібин. Ненагко нам від такої роботи».

Це рядки з листа 14 вантажників - експедиторів, які доставляють в магазини міста продукцію Олександрійського хлібозаводу.

З написаного зрозуміло, що на підприємстві не вистачає лотків, грубо порушуються правила завантаження хліба. І цілком справедливо виникає питання: чому склалася така ситуація, хто винен у цьому?

Наведемо такий факт. На початку 1985 року на хлібозаводі було 4100 лотків. За дванадцять місяців в обіг поступило ще 7600 штук. На протязі року лотки «губились», ламались, і на перше січня 1986 року їх залишилось тільки 3100 (!). Невесела статистика.

Де ж поділося більше восьми тисяч лотків? Директор хлібозаводу Р. І. Шевченко пояснює:

— Магазини не завжди повертають нам всі лотки, але найчастіше самі ж експедитори залишають їх, де заманеться. І доводиться бачити покинуті лотки біля їдалень, магазинів. Дійшло до того, що використовують їх як дрова для приготування шашликів. Звичайно, лотки ламаються, але ж це не значить, що їх треба викидати. Привезіть, здайте, у нас є столяр, який займається ремонтом тари для хліба.

Всі вантажники — працівники відділу робітничого постачання, управління торгівлі, комбінату громадського харчування. І нам вони не підпорядковані. Виставляємо рахунок на «загублені» лотки, але ж на ті гроші ми не можемо замовити нові, бо існує ліміт на дерево.

Що ж виходить? Експедитори в своєму листі у всьому звинувачують працівників хлібозаводу. А хлібопеки їх. Відповідь тут може бути тільки одна: через безгосподарність, халатне ставлення до державного майна обох названих сторін виникло це непорозуміння. Чому б на хлібозаводі не налагодити чіткого й суворого обліку лотків? Людини, яка б конкретно відповідала за облік, немає. Експедитори відчувають цю безконтрольність і не слідкують за лотками. А коли б обліковець міг пред'явити обґрунтовані претензії чи вантажникові, чи торговельникам, які не повернули потрібну кількість тари для хліба, то й не «загубилось» би вісім тисяч лотків.

Тепер щодо ваги й зовнішнього вигляду тари для хліба. Я бачила ці лотки. Планки широченні, необтесані, можна легко поранити руки. І до того ж, дійсно, важкі. Якимось чудом зберігся лоток п'ятирічної давності. Порівнюю їх. Здавалося б, новіше — краще. Куди там! Той, старенький, акуратний, тоненькі й водночас пружкі, гладенькі планочки. Просто приємно взяти в руки. І вага наполовину менша.

Кожного року хлібозавод одержує певну кількість деревини для виготовлення лотків. І роблять їх на заводі залізобетонних виробів. Чому такі неакуратні, необстругані планки? Це ж для хліба! І працювати з цією тарою людям!

Між колективами хлібозаводу, з одного боку, та відділу робітничого постачання, управління торгівлі, комбінату громадського харчування, з іншого боку, укладаються договори на постачання хліба та амортизацію лотків. Умови договорів порушуються, виникають взаємні претензії. Автотранспортне підприємство № 10062 не дає потрібної кількості машин.

Часто можна спостерігати таку картину: гарячий хліб складають в одну купу, в результаті чого продукція втрачає свій товарний вигляд.

Таким чином, через неузгодженість в роботі кількох організацій, які зв'язані між собою договором, страждає покупець, створився такий своєрідний ланцюг, який складається з безвідповідальності відповідальних осіб, безгосподарності й безконтрольності п'яти організацій. Кожній із цих ланок необхідно виконувати свої обов'язки бездоганно.

Таке становище наштовхує на думку: наскільки невигідний такий розподіл.

Набагато краще було б, коли б хлібозавод мав свій транспорт, своїх експедиторів. І тоді б не виникало цих міжорганізаційних проблем.

Т. ЛОЗОВА.

ЛЕНІНСЬКИЙ ПРАПОР
3 стор. 19 березня 1986 р.

Живі ліки

Нещодавно в колгоспі «Україна» відбувся день донора. До фельдшерсько-акушерського пункту поспішали механізатори, доярки, службовці та інші мешканці села. Неодноразово безплатно здають кров по-дружжя Гаврилових, Даценків, Мельниченків.

По 15—20 разів здавали кров для врятування життя хворих донори В. В. Медведюк, Б. О. Колісник, В. Ф. Івлєв, Г. В. Зайцев, Ю. А. Шестаков, Г. В. Кицелюк, В. М. Похилий, В. О. Довгаль та інші.

Спасибі вам за безкорисливу і щиру допомогу

Н. ЗАСІДКО,
фельдшер Овнянського фельдшерсько-акушерського пункту.

Риболовам-любителям

Весна — період нересту риби. Триває він більше двох місяців. У зв'язку з цим забороняється ловити її будь-якими знаряддями й засобами по всій Кіровоградській області, у водоймищах з 1 квітня по 10 червня; в річках, корінних водах — з 1 квітня по 20 травня, а в придаткових водах — з 1 квітня по 30 червня. В цей період також забороняється пересування плавзасобів, що належать громадянам, в місцях нересту.

Ловля в період нересту згідно статті 26 п. 3 правил риболовства у внутрішніх водоймах УРСР дозволяється тільки з берега, за межами місць нересту на ділянках, відведених інспекціями. Членам товариства мисливців та рибалок — однією вудкою та одним спінінгом. Не членам товариства — однією вудкою з одним гачком.

Особи, які шляхом застосування заборонених знарядь по-хижацькому знищують рибу, притягуватимуться до суворої адміністративної відповідальності, або справа на них буде передана до народного суду. Крім штрафу, у порушників відбирають знаряддя лову, рибу, човни та інші транспортні засоби, за допомогою яких було здійснено браконьєрство. Відшкодовується також збиток, нанесений господарству, незалежно від розміру та ваги риби. За одну стерлядь — 20, сома — 10, білого, чорного амура та товстолобика — 5, коропа, судака — 3, ляща, карася та інших—2 карбованці.

Всі громадяни повинні надавати допомогу в охороні рибних запасів рідного краю.

М. КРАВЧУК,
старший держрибінспектор Кіровоградської облдержрибінспекції, В. БАКЛАН
— дільничний держрибінспектор.

Оголошення, довідки, реклама



Якщо любиш пахощі землі

Весняний день, як кажуть, рік годує. Гаряча пора настала для тих, хто працює на землі. Досягти кращого економічного ефекту, підвищити загальну культуру догляду за садами, городами і виноградниками допоможе ручний садово-городній інвентар.

ДЛЯ ОБРОБІТКУ ГРУНТУ І ДОГЛЯДУ ЗА РОСЛИНАМИ:

совкові й універсальні лопати, лопатки-грабельки, совки та вилки для розсади, садіння городини, садово-городні вила, розпушувачі, культиватори, борони, сапи.

Механічні насоси та шланги різної довжини для зрошення ділянок, обприскувачі й гідропульти, що застосовуються для хімічної боротьби з шкідниками й хворобами рослин.

ДЛЯ ДОГЛЯДУ ЗА САДОМ:

ножівки з серповидним і прямим полотном — складані, штангові та спеціальні (для зрізування виноградної лози), драбини висотою від 3 до 5 метрів, ножі для щеплення, секатори, садові ножі й ножиці, сучкорізи та ін.

Крім того, вам запропонують візки й тачки, вила для навантаження соломи, сіна, органічних добрив, граблі, серпи, коси, молотки косовідбійні з бабками, мантачки, бруски для заточування кіс, сап та іншого інструменту.

ВІТАМІНИ ДЛЯ ЗЕМЛІ

— так називають мінеральні добрива. Вони сприяють інтенсивному ростові рослин, посилюють їх врожайність.

Суперфосфат, нітрофос, хлористий калій, амофос, тукові суміші, карбамід, сульфат амонію, нітрофоску застосовують на всіх видах грунтів. Треба тільки правильно вибирати добрива, враховуючи особливості і потреби різних культур.

ЗАПОРУКА ДОБРОГО ВРОЖАЮ

Посіяти чи посадити рослину — півсправи, треба ще її й захистити від різних хвороб і шкідників. І тоді восени ваш сад чи город сторицею віддячить за працю.

Ось деякі ефективні засоби для боротьби з шкідниками й хворобами рослин: мідний та залізний купороси, антихлорозин, сірка, хлорофос, хлорокис міді та інші.

Докладні інструкції щодо застосування мінеральних добрив і засобів захисту рослин подаються на упаковці.

Отож, не гаючись, подбайте про все необхідне для весняних робіт, а магазини «Господарчі товари» споживчої кооперації допоможуть вам у цьому.

УКООПТОРГРЕКЛАМА.

На голубому екрані

СУБОТА, 22 БЕРЕЗНЯ
І ПРОГРАМА ЦТ

9.00 «Прості складні істини». Тележурнал для батьків.
9.30 «Чого і чому». Передача для дітей.
10.00 «Здоров'я».
10.45 «Циган». Художній телефільм. 4 серія.
12.40 Фотоконкурс «В об'єктиві — Батьківщина».
12.45 Для всіх і для кожного. Уроки економії в побуті.
13.15 Чемпіонат світу з фігурного катання. Жінки. Довільна програма.
14.30 Новини.
14.45 Прем'єра документального телефільму «Прощаюся до весни».
15.35 «Про час і про себе». Поетична антологія. Е. Багрицький.
15.55 «Співдружність». Тележурнал.
16.25 Новини.
16.30 Очевидне—неймовірне.
17.30 Вперше на екрані ЦТ. Художній фільм «Берег». За однойменним романом Ю. Бондарєва. 1 і 2 серії.
19.45 Спортивна розминка.
19.50 Новини.
19.55 Чемпіонат світу з фігурного катання. Довільний танець.
21.00 «Час».
21.40 «У колі друзів». «Бас запрошує Ельдар Рязанов». У перерві — 22.55 Новини.

ПРОГРАМА УТ

13.15 Новини.
13.25 Художній телефільм «Циган». 4 серія.
14.50 Сатиричний об'єктив.
15.20 Солдатські листи.
16.05 «Автограф». І. С. Козловський.
16.45 «Живе слово». Культура мови.
17.30 «Кіномозаїка». Ведуча — народна артистка СРСР А. Роговцева.
18.45 «Скарби музеїв України». І. Труш. «Портрет Лесі Українки».
19.00 Актуальна камера.
19.35 «Сонячні кларнети». Самодіяльні художні колективи Дніпропетровської області.
20.50 На добраніч, діти!
21.00 «Час».
22.30 Новини.
22.40 К. Менотті. «Телефон». Оперна вистава.

ІІ ПРОГРАМА ЦТ

8.15 «Підем, побачиш...». Документальний телефільм.
8.30 Ритмічна гімнастика.
9.00 Музична передача «Ранкова пошта».
9.30 Про життя і творчість великого казахського просвітителя Абая Кунанбаєва.
10.30 «Москвичка». Телеклуб.
11.55 Економічний щоденник.
12.15 «Лякали зайці зайченя». Мультфільм.
12.30 «Твій син, земле». Художній телефільм. 3 серія.
13.35 Прем'єра фільму-вистави «Останнє побачення» Центрального театру Радянської Армії. Автор О. Галін.
15.50 Клуб мандрівників.
16.50 Чемпіонат СРСР з лижного спорту. Естафета 4х10 км. Чоловіки.
17.20 Творчий вечір народного артиста БРСР композитора І. Лученка.
19.25 Чемпіонат СРСР з волейболу. Жінки. «Комунальник» (Мінськ) — «Уралочка» (Свердловськ).
19.55 Реклама.
20.00 Вечірня казка.
20.15 «Ми будуємо комунізм». Репортаж із Всесоюзної художньої виставки в Центральному виставочному залі.
21.00 «Час».
21.40 На екрані — кінокомедія. «Процес про три мільйони».

НЕДІЛЯ, 23 БЕРЕЗНЯ
І ПРОГРАМА ЦТ

8.35 Ритмічна гімнастика.
9.20 12-й тираж «Спортлото»
9.30 «Будильник».
10.00 Служу Радянському Союзу!
11.00 Музична передача «Ранкова пошта».
11.30 Клуб мандрівників.
12.30 Музичний кіоск.
13.00 Сільська година.
14.00 Зустрічі на радянській землі.
14.15 Художні фільми народного артиста СРСР кінорежисера С. Герасимова. «Маскарад».
16.00 Грає народний артист РРФСР В. Климов (скрипка).
16.10 Новини.
16.15 В гостях у казки. «Крабат — учень чаклуна». Мультфільм.
18.00 Міжнародна панорама.
18.45 Чемпіонат світу з фігурного катання. Показові виступи. В перерві — 19.30 Новини.
21.00 «Час».
21.45 З фондів телебачення. Співає і розповідає народна артистка СРСР К. Шульженко.
22.50 Футбольний огляд.
23.20 Новини.

ПРОГРАМА УТ

10.00 Новини.
10.20 Ритмічна гімнастика.
10.50 Доброго вам здоров'я.
11.20 «Пісня скликає друзів». Телефестиваль піонерської пісні.
12.10 Село і люди.
12.40 Новини.
12.50 Художній фільм із субтитрами «Петля Оріона».
14.10 Грані пізнання.
14.55 Мультфільм на замовлення.
16.00 Слава солдатська.
17.00 Чемпіонат СРСР з футболу. «Динамо» (Київ)— «Нефтчі».
18.45 Музичний антракт.
19.00 Актуальна камера.
19.35 «Слово-пісня». М. Стельмах.
20.50 На добраніч, діти!
21.00 «Час»
21.45 Прем'єра художнього телефільму «Вечорниці». Студія «Укртелефільм».
23.10 Новини.

ІІ ПРОГРАМА ЦТ

8.00 На зарядку ставай!
8.20 «Процес про три мільйони». Художній фільм.
9.25 Прем'єра документального телефільму «Вента».
9.35 Грає заслужений артист РРФСР Б. Феоктистов (балалайка).
10.00 «Мамина школа»
10.30 Програма Українського телебачення.
11.55 Російська мова.
12.25 «Твій син, земле» Художній телефільм. 4 серія.
13.30 Розповідають наші кореспонденти.
14.00 Музична мозаїка.
14.35 Прем'єра документального фільму «Познайомтесь з Пакистаном»
14.45 Чемпіонат СРСР з лижного спорту. Естафета 4х5 км. Жінки.
15.15 Прем'єра мультфільму «Нащо верблюду апельсин».
15.25 «Червоне Сормово». Документальний телефільм.
16.25 Світ і молодь.
17.00 «У світі тварин».
18.00 Чемпіонат СРСР з футболу. «Торпедо» (Москва) «Динамо» (Тбілісі). 2 тайм.
18.45 Реклама.
18.50 Із скарбниці світової музичної культури. Г.-Ф. Гендель. Ораторія «Самсон». У перерві — 20.00 Вечірня казка.
21.45 Екран зарубіжного фільму. «Хто убив Рашель К.».

Редактор
М. НОВИКОВ.

ОЛЕКСАНДРІЙСЬКЕ МІСЬКЕ ВІДДІЛЕННЯ БЮРО ПО ПРАЦЕВЛАШТУВАННЮ НАСЕЛЕННЯ ЗАПРОШУЄ НА РОБОТУ

в автобазу № 23 Криворізького автотресту:
газозварювальників,
автослюсарів,
теслярів,
мулярів,
шліфувальників,
токарів,
водіїв.

Робітники забезпечуються паливом по пільгових цінах, одиноким надається гуртожиток.

За довідками звертатися в міське відділення бюро по працевлаштуванню населення на адресу: 317900, м. Олександрія, вул. Шевченка, 91.

АДМІНІСТРАЦІЯ.

Дирекція радгоспу-технікуму запрошує випускників 8—10 класів шкіл району взяти участь в проведенні Днів відкритих дверей, які відбудуться в кімнаті-музеї В. І. Леніна 28—29 березня 1986 року (учбовий корпус радгоспу-технікуму).

Адреса: м. Олександрія, вул. Діброви, 85.

Загублений учнівський квиток за № 575, виданий Олександрійським педагогічним училищем на ім'я Щербини Наталії Олексіївни, вважати недійсним.

ДЛЯ ВАС, ШКОЛЯРІ

В дні весняних канікул з 24 по 30 березня в коктейль-барі відділ робітничого постачання проводить «Дні ласунів».

На вас чекають: ігри, танці, смачні кондитерські вироби, соки, напої, морозиво.

Просимо відвідати наш бар.

Приймаються колективні замовлення.

АДМІНІСТРАЦІЯ ВІДДІЛУ РОБІТНИЧОГО ПОСТАЧАННЯ.

Колективи працівників та учнів Олександрійської восьмирічної школи № 8 глибоко сумують з приводу передчасної смерті вчителя ТУРБАЇВСЬКОГО ВІТАЛІЯ ПАВЛОВИЧА і висловлюють співчуття рідним та близьким покійного.

«ЛЕНИНСКОЕ ЗНАМЯ» — орган Александрийских городского и районного комитетов Компартии Украины, городского и районного Советов народных депутатов Кировоградской области (выходит на украинском языке).

АДРЕСА РЕДАКЦІЇ:
317900, м. Олександрія,
вул. Шевченка, 74.

ТЕЛЕФОНИ: редактора — 2-23-45, відділів партійного життя — 2-24-33, промисловості—2-36-63, сільського господарства—2-27-93, відповідального секретаря — 2-35-63, відділу листів — 2-01-43, приймальні — 2-22-32, бухгалтера — 2-27-93.

Спосіб друку високий. Газету виготовили поліграфісти: лінотиліст В. І. Столбаненко, складачі В. Є. Приходько, М. Г. Матюшенко, друкар О. Д. Кучеренко.

Олександрійська міська друкарня Кіровоградського облуправління у справах видавництв, поліграфії і книжкової торгівлі, м. Олександрія, вул. Шевченка, 81.
Індекс 62065. Телефони: 2-31-35, 2-34-70. Тираж 28114. Обсяг 1 друк. арк. Зам. № 2443.

ПРОЛЕТАРІ ВСІХ КРАЇН, ЄДНАЙТЕСЯ!

ЛЕНІНСЬКИЙ ПРАПОР

ГАЗЕТА НАГОРОДЖЕНА ПОЧЕСНОЮ ГРАМОТОЮ ПРЕЗИДІЇ ВЕРХОВНОЇ РАДИ УРСР

Березень
21
П'ятниця
1986
№ 47 (10355)
Ціна 3 коп.
Газета виходить у вівторок, середу, п'ятницю, суботу.

ОРГАН ОЛЕКСАНДРІЙСЬКИХ МІСЬКОГО ТА РАЙОННОГО КОМІТЕТІВ КОМПАРТІЇ УКРАЇНИ, МІСЬКОЇ ТА РАЙОННОЇ РАД НАРОДНИХ ДЕПУТАТІВ КІРОВОГРАДСЬКОЇ ОБЛАСТІ

ГАЗЕТА ВИДАЄТЬСЯ З 26 БЕРЕЗНЯ 1919 РОКУ

Учитель-методист



У нашому місті звання учителя-методиста мають 5 викладачів. І серед них член КПРС Світлана Миколаївна Коваленко — вчителька історії середньої школи № 1. 29 років віддала вона цій роботі. Свою любов до предмета зуміла прищепити учням.

З СВІТЛАНОЮ Миколаївною познайомилися в школі. Щойно закінчився урок і в неї було «вікно». Рівно 45 хвилин ми говорили. І тоді, мабуть, вперше подумалось мені: від такого вчителя за академічну годину можна дізнатися багато. Так, дає вона своїм учням ґрунтовний матеріал з історії, бо широко і всебічно знає його сама. Вільно орієнтується в документах партії й уряду, вміє відібрати найбільш головне, важливе, зосередити на цьому увагу учнів.

— Я систематично працюю над собою, — говорить Світлана Миколаївна.

Ось в чому секрет її вагомого багажу, авторитету серед колег і учнів.

Реформа загальноосвітньої і професійної школи вимагає корінної перебудови методики уроку. Головне завдання учителя побудувати його так, щоб на ньому більше працювали самі учні. Світлана Миколаївна велику увагу приділяє опорним поняттям теми, розділу. Вчить дітей, щоб вони вміли відповіді доповнювати фактами сучасних подій у світі, з життя нашої країни. З цією метою на кожному уроці відведено час для інформації про останні події, факти, актуальні проблеми.

Учителька широко використовує навчальні передачі телебачення, фільми, можливості шкільного радіотелецентру, а також прослуховування грамзаписів. Все це активізує увагу школярів, сприяє глибокому засвоєнню матеріалу.

Навчальний рік Світлана Миколаївна розпочала фільмом «Над розкритим томом В. І. Леніна», який вчить конспектувати. Вибрала його не випадково, бо конспектуванню творів учнями вона приділяє особливу увагу. Це за пропозицією Світлани Миколаївни для учнів 8—10 класів у школі введено «Ленінський зошит». В ньому школярі конспектують праці В. І. Леніна, які вивчаються на уроках. Велику увагу приділяє методичним розробкам по вивченню окремих творів.

В кабінеті історії є довідкова література — словники, методичні розробки, картотеки та діафільми. Все це Світлана Миколаївна вміло і розумно використовує на уроках історії.

Звання учителя-методиста С. М. Коваленко за результатами атестаційної комісії присвоєно в 1984 році. І вона з честю виправдує його. Уроки її завжди змістовні, проведені на високому методичному й ідейному рівні. Приходять до неї повчитися колеги не тільки з своєї, а й з інших шкіл. Не відмовляє. Завжди допоможе, порадить. Спілкуватись з нею легко, бо відкрите серце до людей.

День у Світлани Миколаївни завантажений по вінця, бо крім основної роботи є й громадська. Вона керівник міського методичного об'єднання «Ідеологічна боротьба на сучасному етапі і молодь». Такий же факультатив веде у своєму навчальному закладі. А ще вона керівник шкільного музею бойової, революційної і трудової слави. В ньому вже зібрано чимало матеріалів, та пошук триває. С. М. Коваленко закінчила курси екскурсоводів і тепер вчить цьому своїх учнів.

Досвід роботи С. М. Коваленко багатий і цінний. Він заслуговує поширення.



Зростають темпи

Впевнений курс на прискорення темпів випуску продукції взяв колектив брикетної фабрики «Димитровська». Так, за два місяці обсяг реалізації зріс в 1,7 раза проти відповідного періоду минулого року. Завдання виконано на 104,4 процента, додатково вироблено 5,9 тисячі тонн брикетів.

Першість у змаганні за минулий місяць виборола зміна майстра О. В. Стовповського з сушильно-пресового цеху № 1. На її надплановому рахунку з початку року 1895 тонн брикетів.

Приклад у праці подають машиністи пресів О. І. Цвідовий, О. В. Кривошея, машиністи сушильних установок Л. М. Мороз та М. Н. Новік.

Сьогодні колектив фабрики продовжує нарощувати темпи роботи з тим, щоб закріпити і примножити успіхи.

Л. РАЄНКО, економіст.

З думою про врожай

Механізатори першої тракторної бригади колгоспу імені Фрунзе планують нинішньою весною посіяти ранні зернові культури за п'ять днів, швидко провести сівбу цукрових буряків, кукурудзи, соняшнику. Вони старанно готуються до виходу у поле. На лінійку готовності виставлено грунтообробну і посівну техніку, трактори.

Щопонеділка у колективі підбивають підсумки соціалістичного змагання за якісну підготовку до весняних польових робіт. Найчастіше переможцями виходять М. І. Журило, В. І. Шепель, І. В. Пиндик, Ф. І. Мороз. Вони щоденно виконують норми на 120—140 процентів.

М. ОРЛОВ, І. СУРІЙ — юнкори.



До якості продукції, яку видає Олександрійський м'ясокомбінат, вимоги підвищені. Гарантія її — суворе дотримання правил технології на кожному робочому місці. Ретельно слідкують за цим головний технолог м'ясокомбінату Таїсія Семенівна Бурченко та начальник служби ветеринарно-технічного контролю, комуніст Леонід Петрович Пушкаренко. Вони сумлінно виконують покладені на них обов'язки, дбають про удосконалення технології, впровадження передового досвіду.

На знімку: Т. С. БУРЧЕНКО і Л. П. ПУШКАРЕНКО.

Фото В. Довгалюка.

Завдання — достроково

Добрий розгін у дванадцятій п'ятирічці взяла більшість сільських комплексних приймальних пунктів райпобуткомбінату. Так, Звенигородський приймальний пункт, який очолює Л. І. Чорна, до Дня працівників житлово-комунального господарства і побутового обслуговування населення план першого кварталу виконав на 163,4 процента.

По-ударному працюють і побутовики села Попельнастого. Квартальне завдання до свого професійного свята вони виконали на 140,9 процента.

Відмінно працюють також трудівники Недогарського, Косівського, Добронадіївського, Дівочепільського сільських комплексних приймальних пунктів, де завідуючими М. Ю. Рябчун, Є. Я. Пліс, В. П. Трибко, Н. І. Баранік.

Л. ГАЙДАР, інженер по соцзмаганню райпобуткомбінату.

Хроніка ідеологічної роботи

Обмінялися досвідом

У міськкомі Компартії України відбувся семінар завідуючих кабінетами політосвіти, економічного навчання, масово - політичної роботи на громадських засадах та голів методичних рад.

З інформацією про завдання кабінетів політичної освіти, методичних рад по організації вивчення документів і матеріалів XXVII з'їзду КПРС перед присутніми виступила завідуюча кабінетом політосвіти міськкому партії А. Ф. Груша. Вона також дала конкретні рекомендації, як переоформити кабінети у світлі вимог XXVII з'їзду КПРС.

Досвідом роботи по впровадженню активних форм навчання на семінарі обмінялися завідуючі кабінетами політосвіти фабрики «Байдаківська» Т. Г. Король, розрізу «Верболозівський» Л. Г. Фоменко, електромеханічного заводу І. М. Морозов. Голова методичної ради райенергоуправління Н. Я. Скорик розповіла про використання наочних посібників і технічних засобів навчання на заняттях, а голова методичної ради фабрики «Димитровська» І. М. Ільченко поділився досвідом організації роботи методичної ради кабінету політосвіти.

А. ФЕДОРОВА.

Роз'яснюють матеріали з'їзду

Змістовні бесіди провели у колективі автогаража колгоспу «Україна» вчителі Щасливської восьмирічної школи Л. Г. Дякова і Т. І. Андрієнко по матеріалах XXVII з'їзду КПРС. Особливу увагу вони зосереджували на те місце в Політичній доповіді ЦК КПРС, з якою виступив Генеральний секретар ЦК нашої партії М. С. Горбачов, де йдеться про збереження і зміцнення миру на планеті.

Агітатори закликали ударною працею примножувати економіку і могутність країни, успішно справитися з завданнями по виконанню Продовольчої програми.

Г. КОЛІСНИК, завідуючий автогаражем колгоспу.

У партійних організаціях

В центрі уваги

Виховання комуністичного ставлення до праці в радянських людей, активізація людського фактора — важливі завдання партійних організацій. Вони випливають з рішень XXVII з'їзду КПРС. Вирішенню цих проблем парткомом, цехові і дільничні партосередки розрізу «Верболозівський» завжди надавали і надають виняткового значення. Адже згуртований колектив — сила, здатна втілити в життя напружені плани.

Дружну сім'ю гірників у останні роки поповнило немало молоді. Тому ми значно пожвавили роботу по підготовці та вихованню молодих кадрів. Для цього є всі можливості, зокрема, багаті трудові традиції.

За роки дії підприємства колективу 55 разів присуджувалися призові місця в соціалістичному змаганні, вручалися перехідні Червоні прапори Міністерства вугільної промисловості СРСР та ЦК профспілки галузі. Залишено на вічне зберігання Червоний прапор ЦК Компартії України, Президії Верховної Ради УРСР, Ради Міністрів республіки та Укрпрофради.

За звитяжну працю двом гірникам — М. Т. Чирві та Д. О. Белолапоткову було присвоєно почесне звання Героя Соціалістичної Праці. В колективі виросло чотири кавалери ордена Леніна, шість передових виробничників відзначені орденом Жовтневої Революції, дванадцять — удостоєні ордена Трудового Червоного Прапора. На прикладах їх трудових звершень виховуємо молоде поповнення.

Високу активність у цій справі проявляють наставники. Їх 53. Вони уміло передають молоді секрети професійної майстерності, виховують кращі риси радянських людей, зокрема, працелюбство, колективізм, чесність. Багатьом гірникам передав свої знання, прищепив трудові навички ветеран праці, кавалер орденів Жовтневої Революції і «Знак Пошани», повний кавалер знака «Шахтарська слава» комуніст Л. О. Замяткін. І нині він очолює бригаду екскаваторників, яка йде в числі передових на підприємстві.

Справжнім робітничим вчителем є голова ради наставників, заступник головного механіка розрізу М. А. Жуков. У нього також багато учнів, які трудяться по-новаторськи. Поваги й подяки заслуговують десятки наших передовиків-наставників.

За достроковe виконання планів з року в рік агітують кращі представники гірницької гвардії. Їх агітація — особистий приклад. Впевнено ведуть за собою товаришів машиніст екскаватора В. П. Мамалат, бригадир мостового комплексу розкривної дільниці № 1 І. М. Мостовий, токар енергомеханічного цеху М. М. Василенко та інші.

Партійні і профспілкові організації широко популяризують досвід передовиків. Організовано школи передового досвіду. Проводяться вечори трудової слави, зустрічі з ветеранами, вечори вшанування передовиків виробництва та інше.

Для підвищення ідейно-політичного рівня комуністів, членів колективу діють дві школи наукового комунізму, чотири школи основ марксизму-ленінізму, шість шкіл комуністичної праці, університет технічного прогресу й економічних знань, група політінформаторів, агітколектив, первинна організація товариства «Знання».

Переважна більшість бійців ідеологічного фронту — комуністи, які акуратно виконують партійні доручення. Серед них Н. Т. Безсенко, І. О. Соколовський, А. П. Туриченко, С. І. Федоров, В. М. Матюшенко. Щомісяця проводимо єдині політдні.

Моральному вихованню членів колективу сприяють цикли лекцій про радянський спосіб життя, урочисте посвячення в робітники. В будинку культури влаштовуються вечори відпочинку, запитань і відповідей, працюють гуртки художньої самодіяльності. Організовуємо екскурсії по місцях бойової і трудової слави, культпоходи в кіно, спортивні змагання.

Така багатогранна робота партійної та громадських організацій по вихованню трудівників сприяє ритмічній роботі колективу, який успішно справився з виконанням зобов'язань на честь XXVII з'їзду КПРС, взяв добрий старт у дванадцяту п'ятирічку.

Попереду важливі завдання по підвищенню ефективності і якості роботи. На них партком і спрямовує зусилля комуністів, всього колективу.

В. ЦІПОВ'ЯЗ,
секретар парткому розрізу.

Заняття розпочалися

Керівники підприємств, секретарі партійних комітетів міста на занятті партійно-господарського активу приступили до вивчення обчислювальної техніки за двадцятигодинною програмою.

На минулому тижні перед ними виступив директор електромеханічного заводу В. М. Саєнко. Він ознайомив присутніх з програмою створення, розвитку і ефективного використання обчислювальної техніки, що проводиться в масштабах країни. Коротко дав характеристику ЕОМ вітчизняного виробництва. Довів економічну необхідність їх впровадження.

Сьогодні проводиться безпосередньо на електромеханічному заводі заняття по темі: «Використання обчислювальної техніки на підприємстві. Автоматизована система управління виробництвом».

А. ФЕДОТОВА.

Рішення XXVII з'їзду КПРС — в життя

КОЛЕКТИВ електромеханічного заводу з неослабною увагою слідкував за роботою XXVII з'їзду КПРС. Нині вивчаємо його документи, і зокрема, Політичну доповідь, з якою виступив Генеральний секретар ЦК КПРС М. С. Горбачов.

Вирішуючи складні відповідальні завдання, електроприладобудівники мобілізують свої зусилля на виконання поставлених завдань. Адміністрація, партком, профком, комітет комсомолу особливу увагу надають активізації людського фактора.

Колектив механічного цеху виступив із зверненням ознаменувати XII п'ятирічку новими досягненнями в праці та громадському житті. Все це занотовуємо в «Книзі-літопису» під назвою «Від XXVII до XXVIII з'їзду КПРС». У ній розповідатимемо про авангардну роль комуністів та комсомольців, передовиків і новаторів виробництва, ударників комуністичної праці, конкретну участь колективу в перетворенні в життя Програми партії, рішень чергового з'їзду КПРС, про інші важливі події у трудовій біографії працівників заводу. Перші сторінки в книзі написав колектив - ініціатор.

Після завершення XII п'ятирічки «Книга-літопис» займе своє почесне місце в музеї підприємства.

С. СЕРДЮК,
редактор заводської радіогазети «Імпульс».

Творимо книгу-літопис

Семінар-практикум

Методичний кабінет міськвно провів на базі восьмирічної школи № 3 семінар для вихователів груп продовженого дня. Заступник директора школи Є. М. Маркова поділилася досвідом педагогічного колективу по впровадженню досягнень педагогічної науки і передових методів в організації роботи груп продовженого дня.

Вихователі познайомилися з виставкою учнівських робіт та роботою методичного об'єднання вихователів.

Учасники семінару побували на занятті по темі «Організація спортивних ігор і вправ з дітьми у групі продовженого дня».

Було проведено ранок «Всі професії потрібні, всі професії важливі». Перед учнями виступила делегат XXVII з'їзду КПРС швачка-резервістка швейної фабрики Н. І. Горовецька. Робітник заводу підйомно-транспортного устаткування, заслужений раціоналізатор України М. К. Кошовий розповів дітям про професії, які потрібні на заводі, закликав оволодівати навичками робітника, вчитися працювати.



Вихователі шкіл міста побували на зборі-змаганні «Робимо самі» та на заняттях самопідготовки по темі «Формування у школярів умінь і навиків самостійної навчальної праці».

Багато корисного і цікавого взяли вихователі для своєї повсякденної роботи з дітьми.

Л. ШЕВЧЕНКО,
керівник методичного об'єднання вихователів.

На знімку: виступає делегат XXVII з'їзду КПРС Н. І. ГОРОВЕЦЬКА.

Фото Г. Ярошенка

Краща бригада

В управлінні механізації тресту «Олександріяважбуд» підбито підсумки соціалістичного змагання. Переможцем визнано колектив бригади ізолювальників, яку очолює І. П. Кавара.

Приклад у роботі подають В. Г. Жиленко, ветерани праці, наставники Г. І. Каніковський та Л. М. Сакевич. Змінні норми вони щоденно перевиконують на 20—30 процентів.

Трудиться бригада без порушень трудової дисципліни, добивається значної економії матеріалів. В колективі панує атмосфера взаємодопомоги.

Порівняно з відповідним періодом минулого року продуктивність праці тут зросла більше, як на 3 проценти.

Ю. КРАВЧЕНКО,
старший інженер по праці.

Бригадному методу — дорогу

ЗРОСТАЄ ВНЕСОК КОЖНОГО

Раніше робітники багатьох дільниць і бригад управління по монтажу, демонтажу і ремонту гірничошахтного устаткування виробничого об'єднання «Олександріявугілля» працювали за принципом, аби свою особисту норму дати.

Коли тут створили комплексні бригади, які почали трудитися за єдиним нарядом, використовуючи елементи госпрозрахунку, коефіцієнт трудової участі, становище змінилося на краще. Для слюсарів і монтажників стало правилом працювати з повною віддачею.

Змінилася дисципліна, стало більше порядку на робочих місцях.

Все це добре видно на прикладі роботи комплексної бригади, яку очолює Б. В. Костенко. Рік тому вона почала працювати по-новому. Це значить, що колектив має чітке завдання на кожен місяць, кожен робочий день і навіть зміну.

Знає не просто свій план, а й те, яким чином його треба виконувати. Кожен працює з розрахунком.

— Для цього нам довелося дещо перебудувати не тільки роботу, а й долати психологічний бар'єр. Відмовитися від звичного спокою в праці, переключитися на творчість, на щоденні пошуки резервів, — сказав Б. В. Костенко. — Декому виявились нові порядки не по душі. Але більшість підтримала бригадний підряд.

Бригада поділилася на ланки, кожна з яких має у своєму складі слюсарів, електрозварювальників, монтажників. Колектив веде ремонт і монтаж брикетного устаткування. Ланка на чолі з О. О. Тесленком робить заготовку конструкцій. А ось ланка під керівництвом М. В. Шинкаренка спеціалізується на монтажі сушильно - пресового устаткування. Є ланки-майстри по вентиляції, по транспортерах і конвейєрах.

Можуть вони працювати за принципом потокової лінії. Наприклад, ланка у складі Л. П. Кириленка, С. В. Полуляха, М. І. Безсмертного виготовляє металоконструкції для кріплення конденсатопроводів. А ланка в складі М. І. Белки, С. Г. Олійника та інших здійснює монтаж конденсаторів. Таким чином у процесі праці всі люди поєднані в роботі і діють як чітко відлагоджений механізм. Не випадково бригада постійно виконує норми на 110—115 процентів, не допускає перевитрат матеріалів, тут немає порушень трудової дисципліни.

Бригадир Б. В. Костенко постійно тримає в полі зору роботу всіх ланок, турбується про забезпечення їх всім необхідним, про створення умов для продуктивної праці. Тільки-но надійшов сигнал про те, що ланка М. І. Белки простоює через відсутність механізмів, як Борис Васильович розпорядився направити туди автокран і автонавантажувач. І так щоразу він оперативно вирішує різні питання.

За таким же принципом працюють на дільниці № 7 комплексні бригади, які очолюють Г. П. Слободянюк та В. Т. Беруненко. Між ними налагоджені тісні виробничі стосунки і колективи нерідко приходять на допомогу один одному.

Ось що розповів начальник дільниці М. С. Клюєв:

— Перш за все слід підкреслити, що люди знають — від них вимагається високоефективна робота. На неї вони і настроєні. А ми, керівники, від начальника управління до бригадира, знаємо, що зобов'язані створити для цього умови. І стараємося дбати про все. Звідси настрій людей, їхня віддача, їхня зацікавленість.

До речі, про зацікавленість. Всі в бригадах зацікавлені високим кінцевим результатом, причому досягнутим при менших затратах. Від цього залежить загальний наш план, а отже і заробіток людей.

Посилення ролі бригадного підряду дедалі зростає. Він вчить робітників працювати відмінно, господарювати з розрахунком.

А. САМОСІЙ.

ТВАРИННИЦТВО — УДАРНИЙ ФРОНТ

Підсумки роботи працівників ферм району за лютий 1986 року

ПЕРЕДОВІ КОЛЕКТИВИ

Молочнотоварні ферми, де надоєно найбільше молока (перша графа — завідуючий фермою, друга — з якого господарства, третя — надоєно молока в кілограмах від корови):

БАЄВСЬКА К. М. радгосп цукрокомбінату 592
ГЕМБАРОВСЬКИЙ Б. М. радгосп «Шарівський» 538
ЯРМОЛИЧ Н. П. колгосп «Прапор комунізму» 498
ВИХОДЕЦЬ Г. Г. держкінзавод № 174 488
АБИЯКА В. М. радгосп цукрокомбінату 482
КУШНІРОВА В. М. держкінзавод № 174 463
ГЛОБА М. А. радгосп цукрокомбінату 452
АВРАМЕНКО В. Є. колгосп імені Леніна 445
СЕВАСТЬЯНОВ М. Ф. колгосп «Прапор комунізму» 434
БРИЧКО В. П. радгосп-технікум 423
КОВАЛЕНКО Г. Ю. колгосп імені Фрунзе 412

Свинотоварна ферма, де одержано найбільше поросят на основну свиноматку:

СУМЧЕНКО Т. М. колгосп «Ленінським шляхом» 10,3

Птахоферма, де одержано найбільше яєць від кожної курки-несучки:

ОНОПА А. К. колгосп імені В. Ульянова 37

Вівцеферма, де одержано найбільше ягнят на кожні сто вівцематок:

ЯРМІЛКО Л. М. колгосп імені Шевченка 112



Доярка радгоспу цукрокомбінату Марія Данилівна ІВАНИЧЕНКО завжди йде в авангарді соціалістичного змагання. Вона зобов'язалася завдання дванадцятої п'ятирічки виконати за три з половиною роки. В минулому році вона надоїла від кожної корови по своїй групі більше як по 4000 кілограмів молока.

З початку нинішнього року Марія Данилівна вже одержала по 620 кілограмів молока від кожної корови.

Товариші по роботі обрали М. Д. Іваниченко членом бригадної ради.

За успіхи у праці Марія Данилівна Іваниченко нагороджена орденами Леніна та Трудового Червоного Прапора.

Її портрет вміщено на Дошці пошани господарства.

Рівнятись на правофлангових

Виконуючи рішення XXVII з'їзду КПРС, тваринники району вносять певний вклад у реалізацію Продовольчої програми країни. Між працівниками ферм широко розгорнулося соціалістичне змагання за успішне виконання і перевиконання планів першого року п'ятирічки.

В індивідуальному трудовому суперництві серед доярок району за підсумками роботи за два місяці першість утримує М. В. Ворох з радгоспу-технікуму. Марія Василівна одержала по 776 кілограмів молока від корови.

Більше як по 700 кілограмів молока, надоєного від кожної корови, записали на свій рахунок В. А. Мельник, О. Л. Кузьмич з радгоспу цукрокомбінату, Є. Д. Федорак з радгоспу «Шарівський», Т. С. Півненко з колгоспу «Прапор комунізму».

Високих показників у праці добилися також доярки Г. С. Коваленко з кінзаводу, К. І. Огаркова з колгоспу імені Фрунзе, Г. І. Коцюбайло з радгоспу цукрокомбінату, Н. І. Васильківська з колгоспу «Заповіт Леніна», Л. І. Молчевська з радгоспу-технікуму.

Серед операторів по відгодівлі свиней переможцем вийшла Устина Василівна Васильчук з колгоспу «Україна», яка з початку року одержала по 484 грами приросту живої ваги кожної тварини.

На відгодівлі великої рогатої худоби майже кілограмових приростів живої ваги телят добивається щодня Г. О. Мусійчук з радгоспу цукрокомбінату.

Птахарка колгоспу імені Володимира Ульянова Г. Ю. Онопа вийшла переможцем серед працівників птахоферм району.

О. БОРОП,
секретар райкому профспілки працівників агропромислового комплексу.

На контролі — зимівля худоби

Де панує байдужість

У КОЛГОСПІ ІМЕНІ СВЕРДЛОВА КВАРТАЛЬНИЙ ПЛАН ВИРОБНИЦТВА МОЛОКА ПІД ЗАГРОЗОЮ ЗРИВУ. ◆КОРМІВ ДО ЗГОДОВУВАННЯ НЕ ГОТУЮТЬ. ◆КОЛЕКТИВНИЙ ПІДРЯД НЕ ЗАПРОВАДЖЕНО. ◆СОЦІАЛІСТИЧНЕ ЗМАГАННЯ ТВАРИННИКІВ ЗАНЕДБАНО.

Доярки господарства за минулі два місяці надоїли по 278 кілограмів молока від корови, що становить 36 процентів квартального плану. Нижчі середньорайонного показника тут надої і в ці дні. Зменшено виробництво молока в порівняні з минулорічною зимівлею худоби.

Причиною відставання є послаблений контроль з боку керівників і спеціалістів колгоспу за роботою ферм. На жодній з них не подбали про підготовку кормів до згодовування.

У господарстві не дотримуються схеми випоювання телятам молока. Через це товарність його низька. Контрольні надої на фермах проводяться рідко.

На другій молочнотоварній фермі, де завідуючою Л. В. Дудук, за два місяці року надоїли всього по 268 кілограмів молока від корови, А. доярки В. І. Гефнер, Н. М. Мельник, Н. В. Лига одержали лише по 130—180 кілограмів молока.

— Звідки ж братися молоку, — говорять працівники ферми, — коли з 215 корів розтелилось менше 50.

Справедливі нарікання висловлюють доярки, що на фермі багато ялових, старих корів. Про омолодження стада тут не дбають. Прогуляння для корів організовують рідко.

На фермі є червоний куток. Тут вивішено соціалістичні зобов'язання колективу і окремих доярок. На жаль, екран змагання в цьому році не ведуть, вимпели «Кращій доярці» і «Кращій телятниці» не вручають. Бюлетень про надої молока вийшов ще за січень.

В колективі тваринників ведуть мову про переваги бригадного підряду. Але людей з цим прогресивним методом організації праці економісти колгоспу не ознайомили.

Правління колгоспу дещо зробило для створення тваринникам умов для роботи і відпочинку. Всі доярки забезпечені халатами, інвентарем. На другій фермі є ларьок, де можна купити хліб, печиво, цигарки.

Але поруч з цим є й істотні недоліки. Так, у першому корпусі тече дах. Корови знижують продуктивність, частина телят загинула, тваринники нервують.

Керівникам і спеціалістам господарства слід вжити заходів, щоб завершальний період зимівлі громадської худоби пройшов успішно.

Рейдова бригада:
В. ДАНИЛЕЙКО, Г. ЧУМАК — доярки, В. ВІТРЯК — голова групи народного контролю, В. СОКОЛОВ — спецкор «Ленінського прапора».

Наступний рейд-перевірка у колгоспі імені Енгельса.

Виробництво молока, м'яса, яєць

Дані районного інформаційно - обчислювального центру за станом на 1 березня 1986 року.

Перша графа — надоєно молока в кілограмах від корови, друга — вироблено молока в центнерах на сто гектарів угідь, третя — вироблено м'яса в центнерах на сто гектарів угідь, четверта — одержано яєць на сто гектарів зернових, п'ята — одержано яєць від курки-несучки:

«Прапор комунізму»	419	68	11	699	20
ім. Кірова	373	36	7	30101	25
ім. Димитрова	364	52	14	—	—
«Червоний прапор»	356	53	9	3037	39
ім. Фрунзе	343	41	5	298	19
ім. В. Ульянова	341	53	19	95791	37
«Росія»	341	40	12	162	4
«Прогрес»	340	43	7	—	—
«Ленінським шляхом»	338	52	10	—	—
ім. Шевченка	330	21	2	—	—
ім. Калініна	327	30	4	569	20
«Маяк»	302	40	12	4996	39
«Перемога»	302	44	5	352	7
ім. Петровського	295	30	23	1151	30
ім. Свердлова	278	43	5	1611	12
ім. Леніна	273	47	13	24441	37
ім. Енгельса	256	20	7	1336	24
ім. Карла Маркса	252	36	2	—	—
«Україна»	248	33	39	371	13
«Заповіт Леніна»	—	—	36	1008	12
По колгоспах	**327**	**39**	**11**	**7163**	**32**
РАДГОСПИ					
Цукрокомбінат	477	84	55	—	—
Кінзавод	450	51	23	—	—
Радгосп-технікум	423	51	10	14420	25
«Шарівський»	405	49	22	1269	25
«Більшовик»	383	60	16	111	10
ім. Гагаріна	300	54	7	3509	22
По району	**342**	**42**	**12**	**6478**	**31**

У цьому році тваринники і птахівники району працюють краще, ніж торік. Збільшилось виробництво молока, м'яса, яєць. Від кожної корови надоєно на 23 кілограми молока більше, ніж за два місяці 1985 року.

З квартальним планом по виробництву м'яса достроково впоралися трудівники колгоспів «Прапор комунізму», «Україна», «Маяк», «Червоний прапор», імені Леніна, радгоспів цукрокомбінату, «Шарівський», радгоспу - технікуму, кінзаводу.

Про виконання завдання трьох місяців по виробництву яєць рапортували колгоспи імені Фрунзе, «Маяк», «Червоний прапор», радгоспи «Шарівський» та імені Гагаріна.

Проте в ряді господарств допущено відставання. Всього на 50—59 процентів здійснили квартальне завдання по виробництву молока колгоспи імені Калініна, «Маяк», імені Свердлова, імені Шевченка, «Прогрес», імені Леніна, радгосп імені Гагаріна.

Під загрозою зриву тримісячний план виробництва м'яса в колгоспах «Прогрес», імені Петровського, імені Шевченка, «Заповіт Леніна», в радгоспі «Більшовик» та ряді інших господарств району.

Незадовільно працюють птахівники колгоспів «Росія» та «Перемога». Вони зменшили виробництво яєць в порівнянні з минулим роком і з квартальним завданням справились відповідно на 11 та 17 процентів.

Нині працівники ферм вступають в завершальний період зимівлі громадської худоби. Тож необхідно в кожному господарстві посилити контроль за витрачанням кормів, підготовкою їх до згодовування.

Слідами наших виступів

«ПРИЧИНА «ПРОБУКСОВКИ»

Під таким заголовком у «Ленінському прапорі» 17 січня ц. р. було надруковано кореспонденцію, у якій критиці піддавались зоотехнічна та ветеринарна служби колгоспу імені Карла Маркса за незадовільну організацію зимівлі громадського тваринництва. Зокрема повідомлялось, що на першій молочнотоварній фермі господарства слабо ведеться боротьба з яловістю корів, порушуються вимоги зоотехнії та санітарії.

Голова колгоспу Б. В. Паламарчук повідомив редакції, що публікацію обговорено на розширеному засіданні правління і зборах тваринників ферми. Головному зоотехніку І. І. Колісніку та головному ветлікарю М. П. Яцьковій вказано на недоліки у роботі і зобов'язано вжити заходів, щоб поліпшити якісний склад дійної череди. 30 низькопродуктивних корів замінено нетелями. Корів регулярно випускають на прогуляння.

ЛЕНІНСЬКИЙ ПРАПОР
3 стор. 21 березня 1986 р.

ЛИСТИ НАШИХ ЧИТАЧІВ

У кілька рядків

В середній школі № 1 відбулося заняття університету педагогічних знань. З увагою слухали учні і батьки виступ вчительки Л. Ф. Цехоцької.

Своїми спогадами поділилися ветеран партії і Великої Вітчизняної війни В. Ф. Твердохлєбов, відмінник народної освіти, учасниця війни А. Т. Криуленко.

Діти підготували цікавий концерт.

Л. ХЕРОІМ,
методист міськвно.

* * *

«Партію славимо у віках» — на таку тему відбувся вечір у Щасливському клубі. Вчителька місцевої школи Р. Д. Тимченко ознайомила присутніх з матеріалами XXVII з'їзду КПРС. Про успіхи трудівників колгоспу «Україна» розповів секретар парторганізації господарства М. С. Дмитрачков.

Н. КОЛІСНИК,
секретар парторганізації школи.

Тематичний ранок

Юні книголюби 5-А класу Користівської середньої школи разом з завідуючою бібліотекою Н. І. Бублик провели тематичний ранок «Партія Леніна — сила народна».

З увагою слухали діти розповідь ветерана війни, комуніста О. З. Дубового, а також виступ директора школи І. А. Чалапка.

Присутні ознайомилися з книжковою виставкою.

Т. ТАЦЬКА,
загонова вожата.

На високому рівні

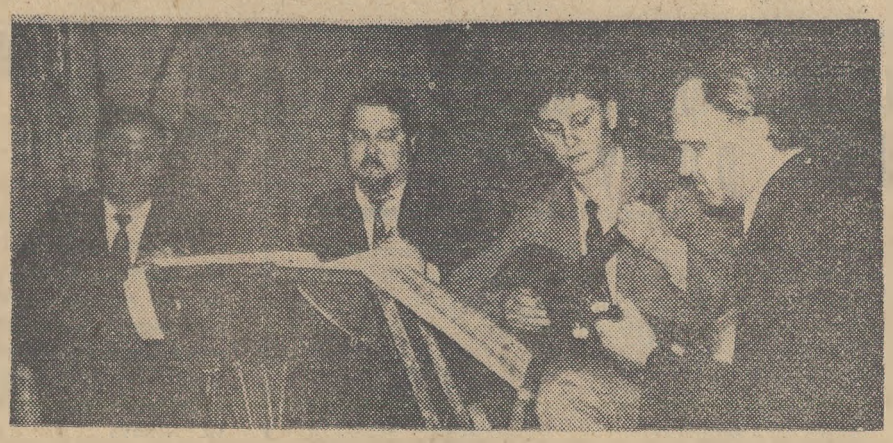

Звітний концерт викладачів, присвячений XXVII з'їзду КПРС, відбувся у музичній школі. В програмі виступи оркестру тембрових баянів, інструментального ансамблю, симфонічного оркестру, тріо бандуристів та інші.

Тепло зустрічали слухачі сольних виконавців Л. О. Воробйову, О. С. Пилипенка, Т. В. Сидоренко, І. Б. Пасинкову, С. В. Соловйову. В концерті прозвучали твори Моцарта, Гайдна, Чайковського, Рахманінова, Карамишева, Саульського, Чайкіна.

На звітний концерт були запрошені трудівники підприємств міста, працівники учбових закладів, державних установ, батьки учнів, які навчаються в музичній школі.

Концерт пройшов на високому рівні, слухачі дали добру оцінку виконавцям.

Н. ФЕСЕНКО,
викладач дитячої музичної школи.

На знімках: виступає інструментальний квартет викладачів музичної школи (фото вгорі) та симфонічний оркестр під керівництвом В. І. Логінова (фото внизу).

Фото Г. Танського.

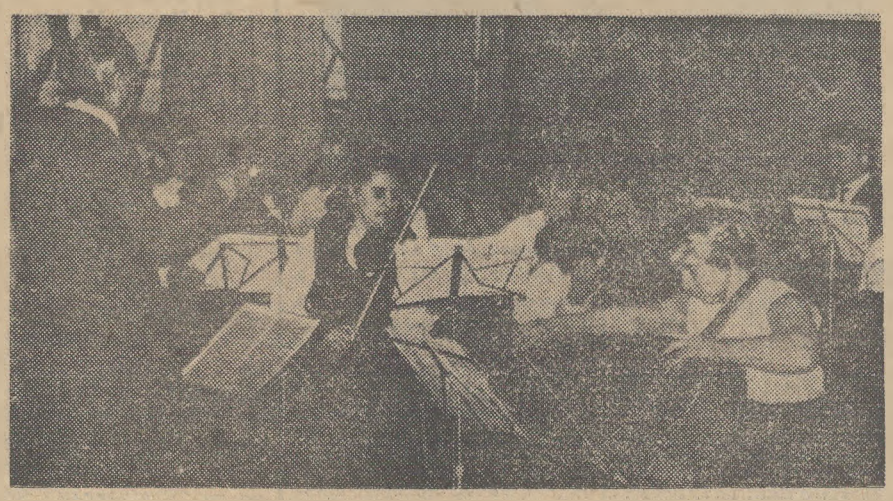

ЗА ЗДОРОВИЙ ПОБУТ

В будинку культури колгоспу «Прогрес» відбувся тематичний вечір «Здоровий тверезий побут — норма нашого життя». Його підготували працівники будинку культури, бібліотеки № 1, партійна та профспілкова організації колгоспу.

На вечорі виступили прокурор району Г. Г. Черновалов, дільничний міліціонер В. Ф. Письменний, лікар Новопразької лікарні Г. Л. Мосін, начальник районного відділу внутрішніх справ М. І. Безуглий.

Присутні переглянули кінофільм «Амністія».

Л. ЧУБ.

„РИТМ" ДІЄ

Небагатьом відомо про кіностудію «Ритм», яка діє при станції юних техніків. Виникла вона в 1982 році на базі кіно- і фотогуртків. Засновником її був знавець кіноаматорської справи Лев Брагінський.

Звичайно, не все зразу виходило. Та любителі працювали натхненно, формувався дружний колектив студійців. Разом вчилися, набували досвіду. І успіх прийшов. Появились нагороди.

Зараз керує студією ентузіаст кіно, інженер Н. М. Брагінська. Відвідують її 56 старшокласників. Кіностудія стала для них другою домівкою, потребою душі.

Тут є свої режисери, оператори, звукооператори, монтажери, сценаристи, художники, освітлювачі.

Колектив має закінчені роботи. Так, любительський фільм «За останньою межею» демонструвався у кінотеатрі «Жовтень», на підприємствах міста. У ньому порушується питання боротьби з пияцтвом та алкоголізмом. На 15 обласному конкурсі фільм здобув третє місце, учасник республіканського конкурсу. А фільм «Палиш? — Ну! Ну!» учасник Всесоюзного юнацького фестивалю «Тбіліські зорі», відзначений спеціальним дипломом.

Призери різних конкурсів також фільми «Де не буває снігу і дощів», «Дорога, якій немає кінця», «Розповім про свого друга». А за добірку «Пам'ять», присвячену 40-річчю Перемоги радянського народу у Великій Вітчизняній війні, на Всесоюзному огляді самодіяльної творчості керівник та студійці Володимир Столипін та Олена Брагінська нагороджені медалями лауреатів.

Старанно працюють над фільмами В. Шипов, І. Петецький, Т. Смаглюк, О. Кулигін — учні СШ № 6, Г. Замілацький з СПТУ № 7 та інші. За участь у конкурсах, фестивалях вони неодноразово нагороджувалися грамотами, дипломами.

Багато можна розповісти про цей колектив, його інтереси й традиції. Живе він цікаво, будує свою роботу творчо. Вже розроблено сценарії фільмів по екології, охороні природи рідного краю. Гуртківці будуть знімати фільми про станцію юних техніків, про космонавта-земляка Л. І. Попова та інші.

Добру справу роблять юні кіноаматори. Є впевненість, що голуб миру, який прикрашає емблему кіностудії «Ритм», буде продовжувати щасливий політ у світ кіномистецтва.

С. КРЯЧКО,
позаштатний кореспондент.

Редактор М. НОВИКОВ.

Адреси вихідного дня

Кінотеатр «Жовтень». 22—23.III. Кінофільми «Слідчий» (10, 12-30, 15, 17-30, 20). «Фотографія у шлюбному альбомі» (11, 13-30, 16, 19).

Кінотеатр імені Кірова. «Битва за Москву». Фільм другий «Тайфун» (15, 18-30).

Будинок культури райснергоуправління. 22—23.III. З 14 години огляд художньої самодіяльності профтехучилищ.

Палац спорту. 22—23.III. З 9 до 20 години першість міськради «Авангард» ДСТ «Труд» та міськради ДСТ «Спартак» серед команд колективів фізкультури з баскетболу.

Плавальний басейн «Дельфін». 22—23.III. З 12-30 командна першість середніх спеціальних навчальних закладів і профтехучилищ з плавання.

Оголошення, довідки

КІРОВОГРАДСЬКЕ СЕРЕДНЄ ПРОФЕСІЙНО - ТЕХНІЧНЕ УЧИЛИЩЕ № 14
при Олександрійському СПТУ № 7
ОГОЛОШУЄ НАБІР УЧНІВ

на 1986—1987 навчальний рік по спеціальностях:

кравці легкого плаття, строк навчання 1,5 року, з освітою 10 класів.

кравці верхнього одягу, строк навчання 3 роки, з освітою 8 класів.

В училище приймаються юнаки і дівчата віком 15—20 років з освітою 8—10 класів. Під час навчання в училищі учням з освітою 10 класів виплачується стипендія в розмірі 30 крб., а відмінникам навчання—на 25 процентів більше. Учням по спеціальності кравці легкого плаття з освітою 10 класів проводиться доплата до стипендії.

Групи з освітою 8 класів знаходяться на повному державному забезпеченні.

В період проходження виробничої практики на підприємствах учням виплачують 50 процентів від заробленої суми. По закінченні училища їм надається робота на Олександрійській фабриці індпошиття та ремонту одягу.

Училище має необхідну учбово-матеріальну базу, оснащену сучасним обладнанням.

В училищі постійно працюють гуртки художньої самодіяльності: хоровий, вокальний, танцювальний, естрадний, народних і духових інструментів, гуртки технічної творчості. Працюють спортивні секції.

Іногородні забезпечуються гуртожитком.

Початок занять 1 вересня 1986 року.

Вступникам необхідно подати такі документи: заяву на ім'я директора СПТУ № 14, атестат (свідоцтво) про закінчення школи, справку з місця проживання, шість фотокарток розміром 3х4, направлення фабрики індпошиття та ремонту одягу, медичну довідку (форма № 086У).

Документи приймаються до 30 серпня за адресою: вул. Нагорна, 104. Направлення на навчання видаються у відділі кадрів фабрики: вул. Калініна, 24, телефон 2-13-10.

ПРИЙМАЛЬНА КОМІСІЯ.

ОЛЕКСАНДРІЙСЬКИЙ УЧБОВО - КУРСОВИЙ КОМБІНАТ КІРОВОГРАДСЬКОЇ ОБЛСПОЖИВСПІЛКИ ОГОЛОШУЄ НАБІР УЧНІВ

у групи продавців і кухарів. Строк навчання продавців 6 місяців, кухарів — 11 місяців.

Початок занять у березні. Середній розмір стипендії 58 крб.

ДИРЕКЦІЯ.

ОЛЕКСАНДРІЙСЬКЕ МІСЬКЕ ВІДДІЛЕННЯ БЮРО ПО ПРАЦЕВЛАШТУВАННЮ НАСЕЛЕННЯ ЗАПРОШУЄ НА РОБОТУ

в Олександрійський шовкорадгосп:
водіїв,
трактористів,
робітників на різні роботи.

За довідками звертатися у відділення бюро по працевлаштуванню населення на адресу: 317900, м. Олександрія, вул. Шевченка, 91.

АДМІНІСТРАЦІЯ.

ОЛЕКСАНДРІЙСЬКИЙ МІСЬКПОБУТКОМБІНАТ

планує ближчим часом відкрити в мікрорайонах міста

ПУНКТИ ПО ДОГЛЯДУ ЗА ДІТЬМИ ДОШКІЛЬНОГО ВІКУ.

Шановні жителі міста, просимо Вас вивчити нашу анкету, заповнити і відправити її за адресою: м. Олександрія, пр. Леніна, 88, бюро добрих послуг.

1. В яких мікрорайонах повинні бути відкриті пункти?
2. В які дні Ви маєте потребу в цих послугах?
3. В який час доби?
4. Яка тривалість послуг (5 годин, 10 годин)?
5. Чи задовольняє Вас догляд за дітьми вдома?

АДМІНІСТРАЦІЯ.

«ЛЕНИНСКОЕ ЗНАМЯ» — орган Александрийских городского и районного комитетов Компартии Украины, городского и районного Советов народных депутатов Кировоградской области (выходит на украинском языке).

АДРЕСА РЕДАКЦІЇ:
317900, м. Олександрія,
вул. Шевченка, 74.

ТЕЛЕФОНИ: редактора — 2-23-45, відділів: партійного життя — 2-24-33, промисловості—2-36-63, сільського господарства—2-27-93, відповідального секретаря — 2-35-63, відділу листів — 2-01-43, приймальні — 2-22-32, бухгалтера — 2-27-93.

Спосіб друку високий. Газету виготовили поліграфісти: лінотиліст В. І. Столбаненко, складачі В. Є. Приходько, М. Г. Матюшенко, друкар О. Д. Кучеренко.

Олександрійська міська друкарня Кіровоградського облуправління у справах видавництв, поліграфії і книжкової торгівлі, м. Олександрія, вул. Шевченка, 81.
Індекс 62065, Телефони: 2-31-35, 2-34-70. Тираж 28114. Обсяг 1 друк. арк. Зам. № 2580.

ПРОЛЕТАРІ ВСІХ КРАЇН, ЄДНАЙТЕСЯ!

ГАЗЕТА НАГОРОДЖЕНА ПОЧЕСНОЮ ГРАМОТОЮ ПРЕЗИДІЇ ВЕРХОВНОЇ РАДИ УРСР

Ленінський прапор

Березень
22
Субота
1986
№ 48 (10356)
Ціна 3 коп.
Газета виходить у вівторок, середу, п'ятницю, суботу.

ОРГАН ОЛЕКСАНДРІЙСЬКИХ МІСЬКОГО ТА РАЙОННОГО КОМІТЕТІВ КОМПАРТІЇ УКРАЇНИ, МІСЬКОЇ ТА РАЙОННОЇ РАД НАРОДНИХ ДЕПУТАТІВ КІРОВОГРАДСЬКОЇ ОБЛАСТІ

ГАЗЕТА ВИДАЄТЬСЯ З 26 БЕРЕЗНЯ 1919 РОКУ

Будується розріз

Фоторепортаж

Все ширшого розмаху набирають роботи на спорудженні розрізу «Костянтинівський». Перша черга нового вугільного підприємства має стати до дії вже в 1988 році. А для цього потрібно вийняти і перемістити у відвали кілька мільйонів кубометрів грунту.

Зараз земляні роботи у розпалі. Напружено трудяться механізатори розрізобудівельного управління № 4 тресту «Олександріярозрізобуд». Верхній, родючий шар грунту знімає екскаватором В. І. Ткач і вантажить у кузови самоскидів (на фото). Змінні норми він виконує на 120—130 процентів, утримує в належному стані техніку.

У відведене місце з-під екскаватора ЕО-5122, яким управляє В. І. Ткач, вже перевезено не одну тисячу кубометрів чорнозему. Пізніше, коли будуть відновлювати порушені землі, цей родючий шар розправляють, і знову зазеленіє поле.

Частина вугільних покладів проходить по річковій заплаві. Щоб дістатися до них, треба осушити заболочену місцевість. На прокладанні дренажних канав добре трудиться машиніст екскаватора ШБУ-4 комуніст А. Ф. Вольський (на фото). Складне завдання стояло перед ним — прорити канави до початку весняного паводка, щоб вода швидко стекла у водоймище. Алім Флоріанович та його колеги відмінно справилися з цим завданням. Повінь не стала на перешкоді гірникам.



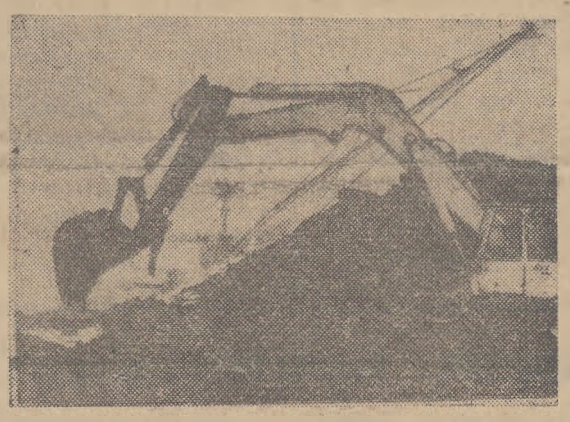

Та і зараз напруження в роботі не спало. Вода повністю ще не зійшла. Тож подовжує для неї штучні русла А. Ф. Вольський. Його змінні показники 130—135 процентів.

Чим вище весняне сонце, тим ширший фронт роботи у розрізобудівельників.

Треба поспішати.

Текст і фото **В. Довгалюка.**

У міськкомі Компартії України

За здоровий спосіб життя

Бюро міськкому партії на черговому засіданні розглянуло питання про роботу партійних організацій фабрики індивідуального пошиття та ремонту одягу, теплоелектроцентралі № 3, автотранспортного підприємства № 10062 по поліпшенню організації розумного дозвілля і здорового відпочинку трудящих у світлі вимог ЦК КПРС.

Звітували секретарі партійних осередків В. І. Глінченко, Т. В. Молодченко, М. С. Токарєв.

В роботі названих організацій відмічено значні недоліки. До цих пір не проведено перебудови форм і методів політико - виховної роботи з конкретною людиною, як того вимагають квітневий (1985 р.) Пленум ЦК КПРС, рішення XXVII з'їзду КПРС та XXVII з'їзду Компартії України. В побут і відпочинок слабо впроваджується нова радянська обрядовість, не формуються трудові традиції колективів. На низькому рівні ведеться боротьба з пияцтвом і алкоголізмом. Мають місце випадки, коли трудящі потрапляють у медвитверезник. Відсутня база для участі працюючих в художній самодіяльності, система фізкультурно-спортивної роботи.

Адміністрація, партійні, профспілкові, комсомольські організації недооцінюють значення колективного відпочинку трудящих та їх сімей. Відсутній належний контроль за цим з боку парторганізацій.

Роботу партійних осередків в даному напрямку визнано незадовільною. Звернуто увагу на те, що організація розумного дозвілля трудящих є основним в їх роботі в плані боротьби з антиподами комуністичної моралі. Секретарів партійних організацій зобов'язано розробити заходи по ліквідації вказаних недоліків.

Рівняння на бригадира

НЕЛЕГКО доводиться нині водіям автобази № 23 постачати будівельні матеріали на об'єкти. Розкислі весняні дороги вимагають повної віддачі сил, майстерності, наполегливості. І водії не шкодують енергії, щоб успішно виконувати плани і взяті зобов'язання. З початку року перевезено додатково до завдання більше трьох тисяч тонн вантажів.

Приклад у праці подає бригада водіїв потужних самоскидів під керівництвом комуніста М. І. Литвина. З місяця в місяць вона перевиконує завдання, утримує в належному стані техніку.

Як і годиться, тут рівняються у праці на бригадира. Микола Іванович уже не один рік очолює колектив, не раз виходить переможцем змагання. Його заслужено нагороджено орденом Трудової Слави III ступеня.

М. КОЛЕСНИК.

ПЕРЕХІД НА ЛІТНІЙ ЧАС

У неділю, 30 березня, на всій території Радянського Союзу запроваджується літній час. Перехід на літній час провадиться о 2 годині 30 березня переведенням годинникової стрілки на одну годину вперед.

(ТАРС).

Ростуть надої

У відповідь на рішення XXVII з'їзду КПРС доярки колгоспу «Заповіт Леніна» з новою силою розгорнули соціалістичне змагання за підвищення надоїв. Попереду ідуть тваринники третьої молочнотоварної ферми, яку очолює А. І. Руденко. Доярки Л. Г. Руденко, А. П. Кисіль, Г. Ф. Руденко, М. П. Турченко щодня одержують по 13—12 кілограмів молока від кожної корови.

На честь правофлангових біля контори колгоспу піднято прапор трудової слави.

В. ЩЕРБИНА,
секретар парткому колгоспу «Заповіт Леніна».

Рейд „Комсомольського прожектора"

Підготувалися по-різному

Нинішній рік знаменний для хліборобів. Адже Комуністична партія поставила завдання — прискорити темпи сільськогосподарського виробництва. Значне підвищення урожайності польових культур — ось реальний шлях досягнення цієї мети.

Рейдова група «Комсомольського прожектора» побувала у колгоспах імені Калініна та імені Кірова і поцікавилась, як підготувались до виходу у поле механізатори цих господарств.

Хлібороби колгоспу імені Калініна в нинішньому році планують виростити і зібрати 109230 центнерів зерна. Щоб впевнено вийти на намічені рубежі, 1060 гектарів озимої пшениці у господарстві вирощується за інтенсивною технологією. На половині цих площ під основний обробіток грунту було внесено по 40 тонн органіки. Нині механізатори тракторних бригад завершують підживлення озимих. З кожного гектара пшениці, що вирощується за інтенсивною технологією, заплановано одержати по 50 центнерів зерна.

Все готово тут до виходу у поле. Розроблено плани робіт, доведено до кожного механізатора заходи морального та матеріального заохочення. В ці дні хлібороби господарства ще раз перевіряють готовність техніки. Вивезено на край полів шлейфи, борони.

Щоб у кращі агротехнічні строки провести посівну, передбачено організувати роботи у дві зміни. Для цього залучено спеціалістів. Сядуть за важелі тракторів бригадир по кормовиробництву Б. І. Колісник, завідуючий майстернею В. Г. Сарана, механік другої тракторної бригади М. Г. Могильний та інші. За кожним посівним агрегатом закріплено відповідального члена правління колгоспу.

Ще один важливий крок зробили нинішнього року трудівники колгоспу імені Калініна на шляху до прискорення темпів сільськогосподарського виробництва — здійснено перехід на роботу за колективним підрядом. У рільництві тепер працюють за цим методом дві тракторні бригади і бригада по кормовиробництву. Всі механізатори зацікавлені у одержанні високого урожаю. Від цього залежить розмір їх додаткової оплати.

А як же зустрічають весну ізмайлівці? Слід відзначити, що в минулі роки вони вирощували та збирали невисокі урожаї зернових. Для подолання відставання єдиний шлях — інтенсивна технологія вирощування зернових. Та за цим прогресивним методом озиму пшеницю вирощують на незначній площі. Весняне підживлення озимих зроблено лише на 180 гектарах. Не приживається у колективах механізаторів бригадний підряд. Посівні роботи у полі будуть проводитись в одну зміну.

У другій тракторній бригаді дві зернові сівалки не готові до роботи. З двох бурячних сівалок — одна не укомплектована.

Не готовий до роботи і агрегат по приготуванню розчинів гербіцидів.

З восьми гусеничних тракторів, які по плану повинні працювати на весняних роботах, два вже вийшли з ладу. В одного відсутнє магнето, у іншого — важіль увімкнення муфти зчеплення. Ще один трактор не випробувано після ремонту.

Тож механізаторам, керівникам інженерної служби колгоспу слід вжити негайних заходів, щоб полагодити техніку і організовано провести весняні польові роботи.

Рейдова бригада:
Ф. ІВАНОВ — завідуючий відділом комсомольських організацій райкому ЛКСМ України, Л. ТРОФИМОВ — заступник голови колгоспу імені Калініна по роботі з молоддю, С. КРИВУНЬ — кореспондент «Ленінського прапора».

Сьогодні в номері:

- Будується розріз — 1 стор.
- Тваринництво — ударний фронт — 2 стор.
- Взяв зобов'язання — виконай — 3 стор.
- Суботня сторінка — 4 стор.

ДОБРІ ВІСТІ

Допомога авіаторів

Хлібороби району зобов'язалися в цьому році зібрати по 31,3 центнера озимої пшениці на круг. Нині широким фронтом ведеться підживлення озимих. У цю важливу кампанію включилась і сільськогосподарська авіація.

Екіпаж літака у складі М. Р. Пузенка, В. Я. Якимця, С. В. Одноусма вже вніс аміачну селітру на площі понад 1370 гектарів.

Старанно вантажить добрива у літак робітник районного виробничого об'єднання «Сільгоспхімія» С. С. Ільїн.

К. СЕРГІЄНКО.

Посильний внесок

Активно включились у виконання Продовольчої програми трудівники полів і ферм колгоспу «Маяк». Здати за рік по 1000 і більше кілограмів молока, вирощеного у присадибному господарстві, дали слово завідуюча свинотоварною фермою В. А. Шаповал, головний зоотехнік колгоспу Р. В. Циганко, голова виконкому Андріївської сільської Ради народних депутатів В. В. Бондарчук, пенсіонер М. А. Комов та багато інших.

Уклали договори на відгодівлю свиней городниця Л. М. Вдовенко, шофер В. П. Сорокін, пенсіонерка Г. В. Тараненко та інші.

Господарство допомагає їм фуражем, забезпечує автотранспортом, виділяє земельні угіддя для вирощування кормових культур.

О. БУТКО.

Для спорту і роботи

Лікарівські конярі ведуть племінну роботу по одержанню молодняка по лініях жеребців Беспечного і Хобота. Відомі скакуни, призери Олімпійських ігор Іхор та Рух належать до лінії Хобота. А нині, коли стоїть завдання частину тракторів на фермах замінити кіньми, у кінзаводі ведеться робота по виведенню молодняка коней російської вагової породи. Для цього у Дубровському кінзаводі, що у Полтавській області, придбано жеребця цієї породи—Рекорда. Незабаром господарства району зможуть придбати у кінзаводі російських ваговозів.

С. МОСКАЛЕНКО.



Слюсар - складальник Віктор Дмитрович ТРУС та електрозварювальник Василь Іванович ПОГОРІЛИЙ працюють на дільниці по виготовленню металоконструкцій ремонтно-механічного заводу комбінату «Кіровоградважбуд». Змінні завдання виконують на 110—115 процентів.

До овочевого сезону

Трудівники городньої бригади колгоспу імені Леніна під керівництвом бригадира Р. П. Лень активно готуються до овочевого сезону. У нинішньому році господарству потрібно продати державі 1100 тонн городини.

Щоб досягти намічених рубежів, городники вирощують розсаду.

В. БАБИЧ,
диспетчер.

Аналізуючи зроблене

На базі колгоспу «Червоний прапор» відбулася районна нарада - семінар працівників галузі тваринництва. В її роботі взяли участь голови колгоспів, директори радгоспів, головні зоотехніки, інженери по трудомістких процесах у тваринництві, завідуючі фермами та керівники ряду підприємств і організацій РАПО.

Присутні побували на другій молочнотоварній фермі господарства. Вони ознайомилися з умовами праці доярок, побували в будинку тваринників, де є червоний куток, їдальня, кімната гігієни жінки.

На пленарній частині з доповіддю «Про підсумки роботи тваринників району за два місяці 1986 року та за період зимівлі громадської худоби» виступив голова районного агропромислового об'єднання М. А. Петрунін. Він відзначив, що за січень-лютий в порівнянні з таким же періодом минулого року виробництво молока в районі збільшилось на 440 тонн.

Найкращі результати мають доярки радгоспів цукрокомбінату, «Шарівський», колгоспів імені Димитрова, імені Петровського.

Однак в ряді господарств питання виробництва молока пущено на самоплив. Так, на фермах колгоспів імені Енгельса, імені Свердлова не вистачає основних і підмінних доярок, на молочнотоварній фермі № 1 колгоспу «Маяк» нині немає ні обліковця, ні техніка штучного осіменіння тварин.

За минулі 5 місяців зимівлі громадської худоби окремі господарства збільшили валове виробництво

Тваринництво — ударний фронт

молока в порівнянні з відповідним періодом попередньої зимівлі. Серед них колгоспи «Перемога», «Ленінським шляхом», імені Кірова та інші. На жаль, керівникам колгоспів імені Володимира Ульянова, імені Карла Маркса, імені Свердлова, радгоспів «Більшовик», імені Гагаріна похвалитись нічим.

В районі далеко не всі використано резерви по виробництву м'яса. Найнижчі прирости живої ваги великої рогатої худоби мають кінзавод, радгосп «Більшовик» колгоспи «Прогрес», імені Леніна.

Лише по 110—140 грамів живої ваги на відгодівлі свиней одержали в колгоспах імені Шевченка, імені Димитрова, «Прогрес».

Загибель тварин загалом по району зменшилась. Але в колгоспах «Прапор комунізму», імені Енгельса, імені Кірова падіж худоби перевищує показник попереднього зимово - стійлового періоду.

Керівникам господарств, зооветспеціалістам більше слід дбати про якість тваринницької продукції, про її товарність.

В обговоренні доповіді взяли участь головні зоотехніки колгоспів «Червоний прапор», імені Карла Маркса, радгоспу «Шарівський» Г. Г. Колісниченко, І. І. Колісник та Н. П. Бардась, голова колгоспу «Росія» П. П. Предвічний, завідуюча лабораторією молокозаводу Г. Б. Заболотнюк, завідуючий районним відділом народної освіти В. Є. Яницький, головний ветлікар району М. Г. Голуб.

З постановою ради РАПО і президії райкому профспілки агропромислового комплексу ознайомив присутніх голова райкому профспілки галузі А. А. Харитоненко.

Колективам радгоспу цукрокомбінату і колгоспу «Ленінським шляхом» за високі показники роботи доярок в лютому вручено перехідні Червоні прапори.

Роботу правління і зооветспеціалістів колгоспу імені Енгельса по виробництву молока в лютому, зооветспеціалістів колгоспу імені Свердлова по вирощуванню ремонтних телиць та роботу завідуючого молочнотоварною фермою № 1 колгоспу імені Карла Маркса М. Л. Корнієнка по виробництву молока визнано незадовільною.

В роботі наради-семінару взяла участь секретар райкому Компартії України Л. Ф. Постернак.

В. ФЕДОРОВ.

Країна Рад: новини дня

Дорога в рулонах

БЕЖЕЦЬК (Калінінська область). Довге життя дорогам забезпечить новий матеріал — дорніт. Випуск цього синтетичного полотна, яке укладається під шарами піску і щебеню, освоїв Бежецький комбінат нетканих матеріалів. Виконуючи роль арматури, дорніт зміцнює «підкладку» асфальту і водночас є дренажем для дощових і талих вод. Він особливо вигідний на ділянках з болотистим грунтом, оскільки звільняє шляховиків від необхідності вибирати грунт з великої глибини. Синтетична підстилка, яке складається з відходів виробництва полімерних волокон, майже вдвоє скорочує потребу в щебені.

Ручну працю — у відставку

ЗАПОРІЖЖЯ. Ліквідовано як непотрібну посаду вантажника в залізничному цеху Дніпровського алюмінієвого заводу. Це результат реалізації програми скорочення ручної праці, розробленої з ініціативи комуністів. Вивільнені робітники перейшли після перепідготовки на інші ділянки виробництва, де допомогли ліквідувати дефіцит кадрів. Розроблені тут засоби механізації знайшли застосування на споріднених підприємствах країни.

(ТАРС—РАТАУ).

Активізувати правову пропаганду

Відбулося чергове засідання районної координаційно - методичної ради по правовій пропаганді. На ньому розглянуто питання про стан правової пропаганди в районі. Заслухано інформації заступника начальника райвідділу внутрішніх справ Ю. П. Федоренка, народного судді С. О. Філоненко, прокурора Г. Г. Черновалова.

В інформаціях зазначалося, що працівники всіх названих установ проводять роботу серед населення району по попередженню правопорушень, регулярно виступають перед мешканцями сіл і селищ району з доповідями, лекціями про охорону соціалістичної власності, дотримання державної дисципліни, про права й обов'язки громадян, боротьбу з пияцтвом і алкоголізмом тощо. Проводяться лекції для неповнолітніх і молоді, членів народних дружин і товариських судів, роз'яснюються положення Конституції СРСР і законодавства про Продовольчу програму.

Недоліком в роботі є те, що мало ще читають лекцій і проводять бесід про шлюбно - сімейне законодавство, Статут колгоспу.

Рада рекомендувала працівникам міліції, народного суду і прокуратури значно активізувати правову пропаганду серед різних верств населення.

Бджільництво. Два полюси

У колгоспах та радгоспах Олександрійського району на обліку 3917 бджолосімей, а меду продали в минулому році лише 22,4 тонни.

Близько 4000 бджолосімей мають також бджолярі-любителі району. Меду ж продали державі понад 100 тонн.

Чому такі контрасти?

Всім відомо, яке велике народногосподарське значення мають бджоли. Коли їх розумно використовують для запилення садів, посівів багаторічних трав, соняшнику, гречки та інших культур, то одержують на 20—25 процентів вищі врожаї.

Крім цього, благородні комахи дають віск, прополіс, пилок, маточне молочко та інше для фармакології.

А головний продукт бджільництва — мед, який також широко використовують для лікування хворих.

У колгоспі «Україна» очолює пасіку трудолюбива і турботлива жінка Л. І. Василяка. У минулому році тут одержали по 28 кілограмів товарного меду від бджолосім'ї і добре забезпечили кормом пасіку на зиму. План продажу меду державі виконали на 246 процентів, п'ятирічне завдання—на 185 процентів.

Справилися з завданням пасічники А. Я. Онопа з колгоспу імені Володимира Ульянова, М. І. Гром і В. В. Хлівний з колгоспу імені Енгельса, Г. Г. Голуб і М. О. Голуб з колгоспу імені Петровського. Названі господарства продали державі по 2,5—3,5 тонни меду.

В той же час колгоспи імені Свердлова, імені Калініна, імені Димитрова, імені Леніна, радгосп «Більшовик» та радгосптехнікум не продали його жодного кілограма.

Колгосп «Маяк» і кінзавод опромоглися продати лише по 1—2 центнери меду. І це в той час, коли у кінзаводі сотні гектарів багаторічних трав, багато інших медоносних культур. Директор кінзаводу Б. Г. Кищук, наприклад, з особистої пасіки одержав майже по 50 кілограмів меду від кожної бджолосім'ї, а про радгоспну пасіку чомусь не потурбувався.

Занедбали бджільництво і в радгоспі «Шарівський».

Зовсім інша картина в районному товаристві бджолярів - любителів, яке створено у 1981 році. Сьогодні в ньому 28 первинних організацій, в яких об'єднано понад 1400 членів товариства.

Бджолярі-любителі Г. І. Писаревський з Червоної Кам'янки, О. Р. Шакалін з селища Димитрове, О. З. Дубовий з Приютівки, І. П. Ланшаков з Войнівки, Ф. З. Півняк з Олександрії та багато інших одержали торік від кожної бджолосім'ї по 50—70 кілограмів товарного меду. Тим часом на колгоспних пасіках одержують лише по 15—20 кілограмів меду від бджолосім'ї. І це тоді, коли в колгоспах мають великі можливості перевозити бджіл поближче до медоносів.

Бджолярі-любителі кожного року безплатно передають у дитячі дошкільні заклади та в лікарні мед. Торік, наприклад, передали його 3,5 центнера. Так, бригада М. І. Карпушина у минулому році передала у дитсадок колгоспу імені Володимира Ульянова 15 кілограмів меду (бригада з 5 осіб). Бригада Г. І. Корлюка передала у міські ясла-садок № 13 чотирнадцять кілограмів нектару. В. В. Скалозуб передав у дитсадок № 16 м. Олександрії 5 кілограмів солодкої цілющої продукції.

— Нам доводиться в період медозбору долати чимало серйозних труднощів, — говорить голова президії районного товариства бджолярів - любителів С. М. Малюк. — Заготконтора райспоживспілки часто відмовляється приймати мед через відсутність тари.

На колгоспні пасіки варто звернути серйозну увагу керівникам РАПО.

Х. СОКОЛОВСЬКИЙ,
член Спілки журналістів СРСР.

◆ *Перевіряємо виконання взятих зобов'язань*

В чому сила змагання

Торік колектив механічного заводу достроково виконав соціалістичні зобов'язання по всіх пунктах. Це окрилило людей і трудівники намітили у 1986 році досягти вищих рубежів. Зокрема, підвищити продуктивність праці проти завдання на 1 процент, знизити собівартість продукції додатково на 0,5 процента. Завдяки цьому реалізувати понад план продукції на 25 тисяч карбованців, одержати надпланових прибутків 15 тисяч карбованців.

Одразу слід підкреслити, що ставку на заводі роблять на дальше удосконалення форм і методів змагання. При цьому суворо дотримуються основних його принципів: гласності, порівняності результатів, поширення передового досвіду.

Трудове суперництво не терпить застою. Воно повинно бути живим, дійовим. А таким воно є тоді, коли всі учасники зацікавлені у досягненні високого кінцевого результату. Саме на це і націлені комплексні бригади, які працюють за методом госпрозрахунку, використання коефіцієнта трудової участі.

Змагання проводиться за бальною системою, де враховуються такі пункти, як ритмічність роботи, трудова дисципліна, якість продукції, економія ресурсів, культура робочого місця, трудова і громадська активність та інше. Така система не сковує людину, а навпаки дозволяє проявити робітнику ініціативу, уміння, професійну майстерність, свою активність.

В ході передз'їздівської вахти вдалося розкрити чимало глибинних резервів. Наприклад, передова бригада О. Ю. Павлюковського щодня виконувала змінні норми на 120—130 процентів, до дня відкриття XXVII з'їзду КПРС справилася з планом першого кварталу. А тепер досвід роботи цієї бригади впроваджують інші колективи.

Сприяє розвитку змагання добре продумана система морального і матеріального стимулювання виробничників. Переможці в урочистій обстановці нагороджуються Почесними грамотами, перехідним червоним вимпелом, грошовими преміями. Регулярно проводяться конкурси на кращого за професією серед робітників з різним стажем праці. Це дозволяє всім брати участь у цих творчих змаганнях. В останньому турі переможцями стали електрозварювальники В. С. Карпенко, Є. В. Сазонов, В. М. Волошин, Є. М. Дробинастий. Зараз розпочався новий тур.

Характерною особливістю сьогоднішнього змагання є цілеспрямованість учасників його на щомісячне виконання плану з урахуванням зобов'язань по поставках і різке підвищення продуктивності праці. Тобто саме ті моменти, на які найбільше націлюють людей рішення XXVII з'їзду КПРС.

Минулі два місяці показали, що слово своє колектив дотримує. Так, з початку року додатково реалізовано продукції на 28 тисяч карбованців. Продуктивність праці підвищено проти завдання на 7,1 процента, вона зросла проти відповідного періоду минулого року на 19,1 процента. Собівартість продукції знижено на 0,7 процента. Успішно виконано план з урахуванням зобов'язань по поставках.

Значний вклад у загальний успіх внесли бригади слюсарів - складальників, верстатників, ливарників виробів з пластмас, які очолюють О. Ю. Павлюковський, В. А. Ткаченко, Л. О. Карпенко. Слід підкреслити, що на підприємстві немає жодної відстаючої бригади, грубих порушень трудової дисципліни. Все це свідчить, що змагання, побудоване за даною системою, приносить бажані результати. Воно дає і економічний виграш, і позитивно позначається на свідомості людей. Адже кожен відчуває особисту відповідальність перед колективом, тож старається не підвести товаришів.

Варто виділити і таке. Якщо раніше та чи інша бригада старалася якнайкраще виконати план, то тепер усі прагнуть виконати його з найменшими затратами. Йде боротьба за економію ресурсів, щоб відпрацювати два дні в мінці року на заощаджених матеріалах і енергії.

Для учасників змагання на кожному робочому місці створені всі необхідні умови для плідної роботи. У відповідь на це люди докладають зусиль, щоб трудовий рапорт за перший рік 12-ї п'ятирічки був вагомий, як того вимагає час.

Громадська оглядова робкорівська бригада: М. БОНДАР — інженер по соціалістичному змаганню, Л. КРЯЧКО — економіст, З. ЛІСНЯК — завідуюча відділом кадрів, А. НАТАЛЬЧЕНКО — позаштатний кореспондент «Ленінського прапора».



Шостий рік минув відтоді, як Павло Семенович КРОТОВ пішов на заслужений відпочинок. Та не залишив свого трудового поста. Слюсар - інструментальник тридцять два роки трудився в Олександрійському монтажному управлінні тресту «Олександріяважбуд». Його нагороджено медаллю «Ветеран праці», занесено в Книгу пошани управління.

І зараз Павло Семенович змінні завдання завжди виконує на 115—120 процентів. Словом, працює, як велить совість комуніста. Крім основної спеціальності, добре володіє суміжними — стропальника та стругальника. Павло Семенович активний раціоналізатор. Йому присвоєно звання «Кращий за професією».

У ПІСЛЯЗ'ЇЗДІВСЬКІ дні соціалістичне змагання на розрізі «Морозівський» набрало широкого розмаху. Переможцями за два місяці серед основних дільниць стали цех залізничного транспорту, яким керує І. О. Бесєдін, та видобувна дільниця, де начальником Д. П. Мовчан.

Стали переможцями

А серед допоміжних дільниць лідерство утримують автотракторобульдозерна дільниця, яку очолює В. П. Шалаєв, та дільниця технологічного комплексу, де майстром О. Ф. Сичков.

Значних успіхів при виконанні планових завдань добились зміни гірничих інженерів І. М. Черниша (видобувна дільниця), А. І. Дем'яненка (розкривна дільниця № 2), В. С. Коваленка (розкривна дільниця № 3) та зміна поїзного диспетчера А. І. Рибалко з цеху залізничного транспорту.

О. МОРОЗ.

ВСЕСОЮЗНИЙ РЕЙД «ЗА ЕФЕКТИВНИЙ ТРУД — ЗДОРОВИЙ ПОБУТ»

За горілкою... на бензовозі

Наша рейдова бригада нещодавно перевіряла, як торгують спиртними напоями в магазинах відділу робітничого постачання, і виявила в цьому питанні чимало порушень.

...У Перемозькому мікрорайоні їх продають лише в магазині № 52. За 15 хвилин до відкриття торгової точки після обідньої перерви на площі вже стояло кілька вантажних машин: 18—20 КДК, 92—51 КДР, 40—21 КДР, 12—02 КДН, два грузовики з радгоспу цукрокомбінату. Коли відчинилися двері, водії поспішили у відділ по продажу спиртних напоїв. Та цього дня їм не пощастило. По-перше, потрапили на очі рейдовій бригаді, по-друге, відділ по реалізації спиртного у цьому магазині того дня не працював. З яким розчаруванням хвилин через двадцять черга розійшлася, і грузовики, нарешті, поїхали за призначенням.

Аналогічну картину довелося побачити і біля магазину № 54. Тут державних і власних машин було ще більше. І ось один по одному шофери почали залишати магазин, хто тримаючи в руках, а хто сховавши під полу чи в кишеню «заповітну» пляшку. Перевіряємо шляховий лист М. Д. Лейка, який працює на машині 84—24 КДН в міськхарчокомбінаті. Шофер і пасажири доводять, що для них робочий день уже закінчився, бо вони щойно повернулися з відрядження з Жовтих Вод. А було 15 годин 25 хвилин.

І. Ю. Кузнєцов «підскочив» за горілкою на бензовозі 62—47 КДК. А О. П. Мякота під'їхав за пляшкою на службовому автобусі управління механізації.

Та не тільки водії в робочий час купують спиртне. Як прикро було бачити в черзі жінок.

Ось з магазину вийшла молода жінка в спецівці. В обох руках тримала по тричвертковій пляшці вина. Назвалась Т. М. Приходько. Сказала, що працює малярем на ринку.

Продавець А. І. Котляр, звичайно, бачила, що в черзі стоять люди в робочому одязі, але всім відпускала спиртне.

В універсамі № 15 того дня в продажу було лише пиво. Торгувала тут О. С. Білаєва. За 10 хвилин, доки ми спостерігали за її роботою, жінка відпускала пиво двом громадянам у робочих спецівках. Один з них, до речі, виявився вантажником магазину № 43 А. М. Метким.

У черзі за спиртним тут стояв І. Л. Гриценко — водій - інструктор учбової автомашини 12—63, яка належить міській автошколі ДТСААФ. А в цей час у кабіні його чекали учні Олег Дейнега та Юрій Пугач. Оце так практична їзда!

Про всіх затриманих під час рейдової перевірки водіїв повідомлено в державтоінспекцію. Немає сумніву, що результатами перевірки зацікавляться відповідні комісії міськвиконкому і вживуть належних заходів до тих, хто грубо порушує трудову дисципліну, правила продажу спиртних напоїв, використовує державний автотранспорт в особистих цілях.

Під час рейду переконались, що на багатьох автопідприємствах міста ще слабка трудова дисципліна, недостатньо проводиться виховна робота. Поведінку всіх названих порушників правил торгівлі і трудової дисципліни необхідно обговорити в колективах, де вони працюють, і про вжиті заходи повідомити редакції.

П. УСЕНКО — голова міського товариства боротьби за тверезість, М. ТАРАДАЙ — лейтенант міського відділу внутрішніх справ, М. ГАРЕНКО — спецкор «Ленінського прапора».

Так працювали підприємства побуту й торгівлі

Підбито підсумки роботи побутових підприємств міста за два місяці 1986 року (перша графа — виконання плану у процентах, друга — темпи росту порівняно з відповідним періодом минулого року):

Спеціалізоване монтажне управління № 8	в 1,7 р.	в 5 р.
ЖЕК № 1 міськвиконкому	120	в 2 р.
Магазин фірми «Меблі»	117,1	139
Магазин «Оптика»	108,1	118,3
Транспортно-експедиційне агентство № 10696	105	110,3
В т. ч. в сільській місцевості	83,9	94
Міськпобуткомбінат	107,7	104,8
В т. ч. в сільській місцевості	100	103
Фабрика хімчистки	106,8	109,6
Фабрика по індивідуальному пошиттю та ремонту взуття	106,3	105
В т. ч. в сільській місцевості	91,6	—
Філіал фабрики «Індтрикотаж»	103,7	102,8
Контора зеленого господарства	102,5	27,3
Філіал заводу «Рембуттехніка»	102,1	106,5
Інвентарбюро	101,7	110,9
В т. ч. в сільській місцевості	101,5	108,1
Радіотелевізійне ательє	101,5	107,2
В т. ч. в сільській місцевості	95,2	88,1
Управління «Міжрайгаз»	101,2	95,6
Фабрика по індивідуальному пошиттю та ремонту одягу	100,5	100,5
В т. ч. в сільській місцевості	100	105
Автостанція	100	в 3,2 р.
Управління «Міжрайпаливо»	100	38
В т. ч. в сільській місцевості	100	27,8
Рада по туризму	100	100
Комбінат комунальних підприємств	100	99,4
Рембудуправління облрембудтресту	100	95,2
Автотранспортне підприємство № 10011	100	88,1
ЖЕК № 2 міськвиконкому	—	—
По місту	**105**	**105,7**
Станція технічного обслуговування автомобілів	104,8	119
В т. ч. в сільській місцевості	145	в 2,1 р.
Управління житлово-комунального господарства	104,4	—

За два місяці населенню міста надано побутових послуг майже на 37 тисяч карбованців більше, ніж планувалося. У лютому також всі підприємства справились з планом побутового обслуговування олександрійців. По місту цей показник виконано на 105,8 процента. Значно перевершили доведені завдання спеціалізоване монтажне управління № 8, фабрика хімчистки, магазини фірми «Меблі», «Оптика» та ін.

Торговельні організації працювали так (перша графа — виконання плану загального товарообороту, друга — виконання плану товарообороту без реалізації алкогольних напоїв (у процентах):

Комбінат громадського харчування	106,9	108,1
Управління торгівлі	103,5	103,9
Оптово-роздрібний плодоовочевий комбінат	102,1	102,1
Відділ робітничого постачання	99,2	99,1
По місту	**102,6**	**102,9**

Додатково до плану населенню реалізовано товарів на 488 тисяч карбованців.

СУБОТНЯ СТОРІНКА

На всіх терпіння вистачає

Тепло, чисто, затишно в приміщенні Добронадіївської швейної майстерні. Сюди приємно зайти, тим більше що відвідувачів тут зустрічають гостинно, привітною посмішкою. Хто з жінок не хоче бути гарно одягненою. І в цьому моїм односельчанам допомагає майстер Любов Яківна Потоцька.

Сім років працює вона тут. Зарекомендувала себе як старанна, вміла майстриня. Її постійні замовники — не лише добронадіївці, а й мешканці сіл Леніно-2, Щасливе, Зеленний Барвінок, Ганівка, Зелений Гай, Катеринівка, Шевченкове. Всім подобається, як виконує вона замовлення. І з плановими завданнями завжди справляється.

Л. Я. Потоцька — добрий порадник замовника. Завжди підкаже, який колір, тон до лиця, який фасон краще вибрати. Жінкам нелегко догодити, особливо коли йдеться про одяг. Та у Любові Яківни на всіх терпіння вистачає.

Працює майстриня швидко, вміло, впевнено. Знає багато моделей одягу. Добре володіє прийомами його оздоблення. Постійно дбає про підвищення своєї ділової кваліфікації.

Чарівні руки у цієї жінки.

Проста, скромна, трудолюбива. Такою знають Л. Я. Потоцьку замовники, односельчани. Такою знають її і в Олександрійському райпобуткомбінаті. І поважають за старанність, за те, що вміє своєю натхненною працею створювати трудівникам села добрий настрій.

Т. ДВАЛІШВІЛІ,
вихователь Добронадіївського дитсадка.

Її мужні рядки

Тяжка недуга прикувала Людмилу Семеріну до ліжка. Ось уже кілька років дівчина не має змоги встати і зробити кілька кроків. Та Люда не зігнулася перед такою долею. Вона закінчила восьмирічну школу, багато читає, пробує писати вірші.

Хай це ще художньо недовершені, не відточені рядки. Але за ними видно незламний характер, стійкість і мужність цієї дівчини. Вона вірить, що зможе побороти хворобу, зможе колись стати на ноги, зробити крок у широкий світ. А це — головне.

Вміщуємо кілька віршів Людмили Семеріної.

В. КОЛЕСНИКОВ,
голова літературної групи «Інгулецька провесінь».

Я верю

Я верю—счастье есть.
Оно живет и дышит.
Оно во мне слагает песнь,
Стихи рукой моею пишет.
Я верю в свой рассвет...
Уж снег последний тает.
Весна мне светлый
шлет привет,
Душа поет, грустит,
мечтает.
Я верю в доброту,
Как верят в сказку дети,
И в сердца чистоту —
Она всегда живет на свете.

Пожелание

Я хочу, чтобы дети
смеялись,
Чтоб весной распевал
соловей,
Чтобы люди всегда
улыбались
Откровенной улыбкой
своей.
Я хочу, чтобы счастье
входило
В каждый дом и на все
времена,
Чтобы лица любовь
озарила,
И забыли все слово
«война».

О добре и зле

Я скажу вам: да, я знаю—
Есть душа во всем живом.
Только вот вопрос: какая?
Снегом дышит иль огнем?
Если снегом,
значит злая,
Может многое сгубить...
Коль огнем горит,
пылает —
С нею людям жить
да жить.
Верь, душа, пока пылаешь,
Отличай добро от зла.
Знаю я, что поднимаешь
Ты на добрые дела.

Позмагались учні

У Користівській середній школі цікаво пройшов конкурс «Нумо, хлопці» серед учнів 1—3 класів. Кожна команда мала свою форму і пісню. З захопленням хлоп'ята брали участь в різних змаганнях, співали, танцювали.

Активну участь в підготовці і проведенні конкурсу взяли учні - практиканти Олександрійського педучилища А. Вихрист, С. Поліщук.

Н. БЕРЕЖНА,
вчителька-пенсіонерка.



Олена ПОТАПОВА — солістка міського будинку культури. Три роки тому після закінчення культосвітнього училища прийшла працювати в цей заклад художнім керівником. Олена часто виступає з агітколективом перед трудівниками.

Слухачам подобаються пісні радянських авторів, народні пісні у її виконанні.

На приз Героя

Куколівці гордяться своїм земляком, Героєм Радянського Союзу І. Р. Якименком. Часто в селі проходять спортивні змагання на честь цього мужнього захисника Батьківщини. Ось і недавно райком ДТСААФ провів тут стрілецькі змагання.

Спортивний зал сільської школи заповнили спортсмени, колгоспники. Серед почесних гостей — сестра Героя Євдокія Родіонівна. Перед початком змагань відбувся короткий мітинг. До пам'ятника загиблим воїнам і на могилу І. Р. Якименка покладено живі квіти.

Учасників змагання тепло привітали голова сільської Ради М. І. Антоненко, сестра Героя, а від школярів і комсомольців села Ніна Бець, юні піонери.

І ось почалися змагання. Наполеглива боротьба проходила на вогневому рубежі. В кінці змагань визначилися переможці — команда Куколівської середньої школи. Райком ДТСААФ, райвно нагородили її дипломом і перехідним кубком.

Друге місце завоювала команда Користівської, третє — Бандурівської середніх шкіл.

Серед команд профтехучилищ та середніх спеціальних учбових закладів лідером стали стрільці радгоспу-технікуму.

Кращих результатів у особистому заліку добилися Віктор Хлівний, Микола Захарченко з Куколівки, Юрій Боднарюк з Доброї Надії, Валентина Таланська з Бандурівки, Наталя Секрет з Користівки, Ольга Саута з радгоспу-технікуму та Олександр Кирсанов з профтехучилища № 31.

В ході змагань виявлено і серйозні недоліки у розвитку цього виду спорту, підготовці молоді до складання нормативів комплексу ГПО з стрільби та спортсменів-розрядників.

Я. ШЕПЕЛЬ,
голова районного комітету ДТСААФ.

На життєвих перехрестях

ЗАВ'ЯЛІ ПЕЛЮСТКИ ТРОЯНДИ

«Знай одне: десятого листопада я буду в тебе. Чого б мені це не коштувало. Я люблю тебе! Все буде добре!». Це рядки з останнього листа Олександра до Яни.

Вона чекала телефонного дзвінка, телеграми, прислухалась до кожного шереху в коридорі. Ні, не подзвонив, не приїхав. Написала листа його матері, хвилювалась за нього. «А раптом захворів? Може, щось трапилось? А може... просто я йому вже не потрібна? Там, в ув'язненні, мої листи були для нього, як соломинка для потопаючого, а тепер...», — такі думки не давали спокою, примушували перебирати в пам'яті все написане ним.

Восени 1984 року адресу Яни опублікували в журналі під рубрикою «Шукаю однодумця». Прийшли десятки листів, та один привернув найбільшу увагу. Це був лист з незвичайною зворотною адресою — писали з ув'язнення.

«Боюсь, що Ви не знайдете потрібним навіть відповісти мені. Це буде жорстоко з Вашого боку». Таке закінчення не могло не схвилювати жінку. Вона добра й довірлива. І зрозуміла, що її допомога, тепле, ніжне слово необхідні йому. Так вони й познайомились — 25-річна москвичка й 32-річний чоловік з невеликого українського шахтарського міста.

Яна добре знала, що таке горе й сімейність. Кілька років тому у авіакатастрофі загинув її чоловік, вони з сином залишились удвох. Хотілось поділитись з кимось своїми думками, переживаннями. Їх вона довірила незнайомій людині, якій теж було важко. В листах розповідали один одному про кожен прожитий день, обмінялись фотокартками, він часто присилав їй у конверті пелюстки троянди — квітки кохання. Мріяв про їхню майбутню зустріч, про те, як подарує своїй подрузі живі троянди.

Мріяла про це й Яна. Листи звідти стали для неї найдорожчим. Лише одного разу вона написала: «Хочеться вірити, що ти мене не обманеш, бо тоді я вже не зможу повірити нікому».

«Янушка, рідна, не думай так. Як же можна обманювати тебе? Я б перестав поважати себе. Ніколи не думав, що хтось здатний позірити людині з таких місць. І після того, як ти повірила мені, зрадити? Ніколи!». Людина, яка кохає, не могла не повірити цим запевненням.

А потім він написав листа Галині Вікторівні — мамі Яни. «Всі мої наміри щирі. Перш ніж написати Вам, я зважив всі «за» й «проти». Для того, щоб створити дружну сім'ю, віддам всі сили. Живу надією на зустріч. З Вашого дозволу 10-го листопада приїду до Яни. Я тимчасово втратив волю, але почуттів і людської гідності ніхто й ніколи мене не лишить».

Жінка більше знала життя, ніж дочка. Хвилювалась, і якийсь внутрішній голос постійно тривожив її. Розум говорив одне, а серце інше. Чомусь не довіряла вона цим красивим словам, боялась їх, сумнів не покидав матір ні на хвилину. Та заборонити кохати не можна. Як і кожна мати, Галина Вікторівна бажала дочці щастя.

Ми знаємо немало випадків, коли люди підтримують одне одного, не будучи знайомими, дружба переростає в кохання. А у цій історії...

Коли Саша повернувся додому — знову старі друзі, знайомі. Радість повернення в рідне місто, відчуття свободи п'янили голову. І все це затьмарило той світлий образ жінки, яка чекала його. Не подзвонив, не прислав телеграми, не написав листа. Лише згодом мимохідь подзвонив їй на роботу. Ніби виправдовуючись, сказав, що так склались обставини. І навіть не вибачився. Яні згадалось «...у нас все буде добре. Я тебе ніколи не зраджу».

Листи Олександра до Яни. Їх двадцять три. І, на перший погляд, вони відверті. Тільки занадто часто він запевняв у своїй правдивості і благородстві. А вона вірила кожному слову. Бо перш за все звикла бачити в людях хороше. І судити про них не по їх падінню. Олександр, напевне, хотів бути кращим. Але у нього не вистачило сил стати справжньою людиною. І він вирішив, що можна прожити і без вершин. Можна, але яким буде це життя? Чи не прийде час, коли твоя ж совість не вибачить слабодухості, невдячності людям за добро? Невже за доброту платять злом? Невже й пелюстки троянди з колючками?

Т. ЛОЗОВА.

Редактор
М. НОВИКОВ.

«ЛЕНИНСКОЕ ЗНАМЯ» — орган Александрийских городского и районного комитетов Компартии Украины, городского и районного Советов народных депутатов Кировоградской области (выходит на украинском языке).

АДРЕСА РЕДАКЦІЇ:
317900, м. Олександрія,
вул. Шевченка, 74.

ТЕЛЕФОНИ: редактора — 2-23-45, відділів: партійного життя — 2-24-33, промисловості—2-36-63, сільського господарства—2-27-93, відповідального секретаря — 2-35-63, відділу листів — 2-01-43, приймальні — 2-22-32, бухгалтера — 2-27-93.

Спосіб друку високий. Газету виготовили поліграфісти: лінотиліст В. І. Столбаненко, складачі В. Є. Пряходько, М. Г. Матюшенко, друкар О. Д. Кучеренко.

Олександрійська міська друкарня Кіровоградського облуправління у справах видавництв, поліграфії і книжкової торгівлі. м. Олександрія, вул. Шевченка, 81.
Індекс 62065. Телефони: 2-31-35, 2-34-70. Тираж 28114. Обсяг 1 друк. арк. Зам. № 2627.

ПРОЛЕТАРІ ВСІХ КРАЇН, ЄДНАЙТЕСЯ!

ГАЗЕТА НАГОРОДЖЕНА ПОЧЕСНОЮ ГРАМОТОЮ ПРЕЗИДІЇ ВЕРХОВНОЇ РАДИ УРСР

Ленінський прапор

Березень
25
Вівторок
1986
№ 49 (10357)
Ціна 3 коп.
Газета виходить у вівторок, середу, п'ятницю, суботу.

ОРГАН ОЛЕКСАНДРІЙСЬКИХ МІСЬКОГО ТА РАЙОННОГО КОМІТЕТІВ КОМПАРТІЇ УКРАЇНИ, МІСЬКОЇ ТА РАЙОННОЇ РАД НАРОДНИХ ДЕПУТАТІВ КІРОВОГРАДСЬКОЇ ОБЛАСТІ

ГАЗЕТА ВИДАЄТЬСЯ З 26 БЕРЕЗНЯ 1919 РОКУ

Активізуюча роль змагання

XXVII З'ЇЗД Комуністичної партії Радянського Союзу в своїх історичних рішеннях намітив здійснити в дванадцятій п'ятирічці глибокі перетворення в народному господарстві країни. Головна увага приділяється нарощуванню темпів руху вперед. При цьому важливо добитися творчого підходу, дисципліни, організованості кожного трудівника міста і району, господарської зацікавленості їх у високих кінцевих результатах праці.

З цією метою слід піднести на новий, більш високий ступінь соціалістичне змагання. Спрямувати його на прискорення науково-технічного прогресу, підвищення якісних показників, економію і бережливість, на досягнення визначених рубежів у кожному колективі, на кожному робочому місці.

Досвід кращих свідчить, що дійове змагання сприяє активній творчій праці трудящих, як правило, приносить вагомі виробничі результати. Прикладом може служити діяльність колективу вуглерозрізу «Верболозівський» по реалізації планів і соціалістичних зобов'язань. Протягом останніх двох років гірники утримують перехідний Червоний прапор Міністерства вугільної промисловості СРСР і ЦК профспілки галузі. Високих трудових здобутків тут досягають за рахунок умілого використання гірничої техніки, зміцнення порядку і дисципліни, організованості, повної віддачі кожного. Зразки самовідданої праці показують екскаваторні бригади, очолювані В. В. Горбенком, Г. К. Константиновим та М. І. Курінним, які значно випереджають виробничий графік.

Впроваджуючи інтенсивні методи господарювання, використовуючи передовий досвід, активізувавши соціалістичне змагання, трудівники підприємств виробничого об'єднання «Олександріявугілля» значно прискорили рух вперед. Так, в січні-лютому по об'єднанню план по реалізації виконано на 106,4 процента. Відрадний і той факт, що з прориву кінець-кінцем вийшли брикетні фабрики. За два місяці на їх надплановому рахунку 8,6 тисячі тони побутового палива. Тепер слід добиватися, щоб взяті темпи не спадали.

Нового розмаху набирає трудове суперництво серед працівників полів і ферм району. У цьому році тваринники і птахівники працюють краще, ніж торік. Збільшилось виробництво молока, м'яса, яєць. Від кожної корови надоєно на 23 кілограми молока більше, ніж за два місяці минулого року. Першість у змаганні утримують доярки М. В. Ворох з радгоспу-технікуму, В. А. Мельник, О. Л. Кузьмич радгоспу цукрокомбінату, Є. Д. Федорак радгоспу «Шарівський».

Ряд господарств достроково впоралися з квартальним планом по виробництву м'яса. Серед них колгоспи «Прапор комунізму», «Україна», «Маяк», «Червоний прапор» та інші.

Відповідальна пора нині у хліборобів. Йде копітка підготовка до виходу в поле. Перед трудівниками стоїть завдання якісно і в стислі строки провести весь комплекс весняно польових робіт.

Успішне виконання річних планів вимагає від трудящих міста і району максимальної мобілізації зусиль для втілення наміченого в життя. Очолити змагання покликані комуністи. Вони повинні показувати приклади високопродуктивної праці, високої відповідальності за доручену справу. Добиватися найвищих кінцевих результатів — патріотичний обов'язок всіх учасників трудового суперництва.

Назустріч ленінському суботнику

Ентузіазм, творчість, ділова настроєність — такі риси патріотичного руху, який розгорнувся в передових колективах столиці. Москвичі виступили з пропозицією провести 19 квітня комуністичний суботник, присвячений 116-й річниці з дня народження В. І. Леніна. У нинішньому році підготовка до цієї знаменної події наповнена особливим змістом: у рішеннях XXVII з'їзду КПРС визначено нові орієнтири нашого поступального руху. На мітингах і робітничих зборах москвичі висловлюють рішимість працювати в день свята праці з найвищою віддачею, використовувати збережені сировину й енергоресурси.

Серед ініціаторів — працівники депо Москва-Сортувальна, верстатобудівного заводу «Красный пролетарий» імені О. І. Єфремова, тресту «Мосстрой № 4», автокомбінату № 1 та ряду інших підприємств.

(ТАРС).

Добре потрудились

27 березня виповнюється 100 років з дня народження видатного радянського і партійного діяча С. М. Кірова. Готуючись гідно зустріти цю дату, молодь нашого району провела суботник. В ньому взяли участь 4570 юнаків і дівчат, які працювали на своїх робочих місцях, збирали металевий лом, виконували інші роботи.

У день ударної праці продуктивно потрудились комсомольці колгоспу імені Свердлова, де секретарем комсомольської організації Тетяна Тищенко. Вони зібрали 2700 кілограмів металевого лому.

Добре працювали молоді виробничники радгоспу імені Гагаріна та колгоспу «Червоний прапор».

Серед учнівської молоді відзначились комсомольці Новопразької восьмирічної школи № 2, які зібрали 2150 тонн металевого лому.

Ф. ІВАНОВ,
завідуючий відділом комсомольських організацій райкому ЛКСМ України.



Наталія Михайлівна СТЕПАНОВА — машиніст насосних установок четвертого розряду. В Олександрійському виробничому управлінні водопровідно-каналізаційного господарства працює на насосній станції селища Димитрове. Наталія Михайлівна ретельно слідкує за робочим режимом обладнання, постійно дбає про його навантаження.

Нещодавно Наталію Михайлівну прийнято кандидатом в члени КПРС.

ЙДЕ ПОПЕРЕДУ

У соціалістичному змаганні тваринників колгоспу «Ленінським шляхом» перед веде доярка М. Я. Сосковець. Від кожної корови своєї групи з початку року трудівниця вже надоїла по 960 кілограмів молока.

Близько 30 років трудиться Меланія Яківна у колгоспі і завжди є взірцем у праці. Раніше інших вона приходить на роботу, ретельно виконує всі вимоги зоотехнії. Тож і надоює нині по 14—15 кілограмів молока від корови.

Л. КІР,
зоотехнік.

Так тримати

Колектив вантажно-транспортного управління план двох місяців по перевезенню вантажів виконав на 107,2 процента. Перевезено додатково 109,5 тисячі тонн вантажів. Оборот вагонів знижено на півтори години проти нормативу.

Високий ритм соціалістичного змагання не спадає ні на день. Ударно трудяться зміна поїзного диспетчера О. П. Юрченка, комсомольсько - молодіжний колектив локомотива № 15, який очолює ударник комуністичної праці П. Т. Колесник, та бригада монтерів колії під керівництвом К. В. Піскун. Ці колективи працюють ритмічно, без порушень трудової дисципліни, щоденно перевиконують змінні норми.

Г. КАЛЬЧЕНКО,
інженер.

Крок вперед

Тваринники радгоспу «Шарівський», глибоко ознайомившись із завданнями, висунутими в Основних напрямах економічного і соціального розвитку СРСР на 1986—1990 роки і на період до 2000 року, дали слово істотно підвищити продуктивність худоби і птиці, забезпечити стале зростання виробництва продукції ферм.

Їх слово міцне. Господарство достроково виконало квартальне завдання по виробництву та продажу державі молока, м'яса, яєць. Працівники свинотоварної ферми, де бригадиром Р. В. Дейнеженко, успішно виконали план приплоду поросят.

Особливо помітний крок вперед зробили доярки. Вони середньодобові надої довели до 7,4 кілограма молока від корови. А Євгенія Дмитрівна Федорак, Поліна Григорівна Просяник, Галина Іванівна Опалюк одержують по 13—10 кілограмів першосортного молока від кожної корови на добу.

А. БОГАЧОВ,
сількор.

НОВИНИ, ПОДІЇ, ФАКТИ

Поповнення парку

Щороку рухомий склад автотранспортного підприємства № 10062 поповнюється новими автомобілями. От і в нинішньому році тут одержано п'ять автомобілів різних марок. Всі вони вже в дії.

Очікується нове поповнення автопарку: дві спецмашини для перевезення хліба та самоскид.

С. ШЕТИЛЯ,
інженер-технолог.

Концерт для батьків

З 24 березня в нашій країні проводиться Всесоюзний тиждень музики. Генеральною репетицією в період підготовки до цього свята для учнів і викладачів Новопразької дитячої музичної школи став минулої суботи концерт для батьків.

Цікавими і різноманітними за жанрами були виступи вихованців школи. Зачарували присутніх мелодії «Старинної французької пісенки» у виконанні на скрипці І. Єрьоменко та «Довоєнного вальсу» у виконанні на баяні А. Микаелян. Вдало виступив також дитячий вокально-інструментальний ансамбль під керівництвом І. І. Маркова.

Л. КРИВОРУЧКО.

Грамоти і квіти

У Недогарському сільському будинку культури відбувся вечір вшанування переможців соціалістичного змагання серед тваринників колгоспу імені Володимира Ульянова. Секретар парторганізації господарства І. І. Данилко, голова комітету профспілки Т. М. Ремез відзначили добросовісну, високопродуктивну працю доярок Н. П. Ломаско, М. Д. Сабадаш, птахарок Х. В. Ручки та К. Д. Колісник.

За чашкою чаю трудівниці ферм обговорили виробничі плани.

Переможцям було вручено квіти, грамоти, премії.

Л. КУЗЬМЕНКО.

За рядком Основних напрямів

Фундамент зростання

Здійснювати заходи щодо збільшення будівництва житла в сільській місцевості. Створювати необхідні умови для закріплення на селі молоді і кваліфікованих кадрів.

(З Основних напрямів економічного і соціального розвитку СРСР на 1986—1990 роки і на період до 2000 року).

Люди вирішують все. Від їх активної позиції, їх творчої праці залежать успіхи нашого суспільства. Тому велика увага на XXVII з'їзді КПРС приділялась вирішенню питань поліпшення умов праці і відпочинку радянських людей. Зокрема, передбачено розширювати масштаби будівництва житла на селі, з новою силою розгорнути боротьбу за створення належних побутових та культурних умов селянам.

Певні зрушення в цьому напрямку є і в нашому районі. У колгоспах району підрядним і господарським способом план будівельно - монтажних робіт за 1985 рік виконано на 3988 тисяч карбованців, що становить 107 процентів до річного плану. Будівельники міжгосподарської пересувної механізованої колони перевиконали річне завдання. Не досягли намічених рубежів трудівники міжгосподарської шляхобудівельної організації. У колгоспі «Маяк» силами МПМК торік почалося спорудження 50 індивідуальних житлових будинків загальною площею 4000 квадратних метрів. 13 з яких вже стали до ладу. Колгосп «Маяк», крім того, господарським способом збудував і здав новоселам 7 будинків. Житловий фонд господарства поповнився 20 світлими, просторими будинками з усіма допоміжними спорудами. Незабаром вони будуть заселені. І господарство поповнять механізатори й тваринники, робочі руки яких тут дуже потрібні.

У колгоспі імені Димитрова міжгосподарська пересувна механізована колона почала зведення житлового масиву на 50 будинків. Вже закладено фундаменти під 31 з них. Господарським способом збудовано і введено до ладу у минулому році 4 індивідуальних будинки.

Всього у колгоспах району господарським способом зведено 51 житловий будинок, як і передбачалось планом. Силами ремонтно - транспортного підприємства РАПО побудовано 16-квартирний житловий будинок у селищі Приютівці. Будівельники цукрового заводу здали в експлуатацію 24-квартирний будинок.

Та не всюди питанням будівництва житла приділяють належну увагу. У колгоспах імені Енгельса та імені Петровського минулого року не здано жодного будинку.

У 1986 році підрядним будівельним організаціям району необхідно виконати робіт на 2005 тисяч карбованців. Господарським способом передбачено вдійснити будівництво на два мільйони карбованців. Більшу частину цих коштів планується використати на соціальний розвиток села.

Згідно рішення бюро обкому Компартії України, облвиконкому у господарствах нашого району передбачено будівництво 360 індивідуальних житлових будинків садибного типу. В тому числі 35 — у колгоспі «Маяк», 11 — у колгоспі імені Димитрова, по 5 будинків буде споруджене у колгоспах імені Фрунзе та імені Калініна. По 3—4 нові оселі передбачається спорудити господарським способом у кожному з колгоспів, радгоспів та інших організаціях.

Починається спорудження школи у колгоспі імені Кірова, клубу на 400 місць у колгоспі «Україна», дитячого садка у колгоспі «Ленінським шляхом».

У нинішньому році проводитимуться роботи по газифікації села Косівки, центральної садиби колгоспу «Прапор комунізму».

Нині спеціалісти готують проектно - кошторисну документацію для проведення газу у 24 населені пункти району.

Планом на 1986 рік передбачено також будівництво лазень у колгоспах імені Калініна, імені Свердлова, імені Шевченка імені Карла Маркса, магазинів у колгоспах імені Свердлова, імені Кірова, імені Леніна, «Росія».

Для зміцнення кормової бази тваринництва шефські організації з міста та підрядники побудують у колгоспах сіноеховища загальною ємністю 23000 тонн.

Міжгосподарська шляхобудівельна організація завершить будівництво шляхів у колгоспах імені Енгельса, імені Леніна, імені Фрунзе, «Червоний прапор» і прокладе додатково 4,9 кілометра шляхів з твердим покриттям.

Значні будівельні роботи заплановано провести і у радгоспах району.

Постійна увага до питань будівництва, вирішення житлової проблеми на селі, створення хороших побутових і культурних умов відпочинку трудівників полів і ферм дасть змогу сповна забезпечити господарства району кадрами механізаторів і тваринників. Будівництво на селі — основа зростання сільського господарства.

Е. РОМЕНКО,
начальник відділу капітального будівництва РАПО.

Фотоінформація

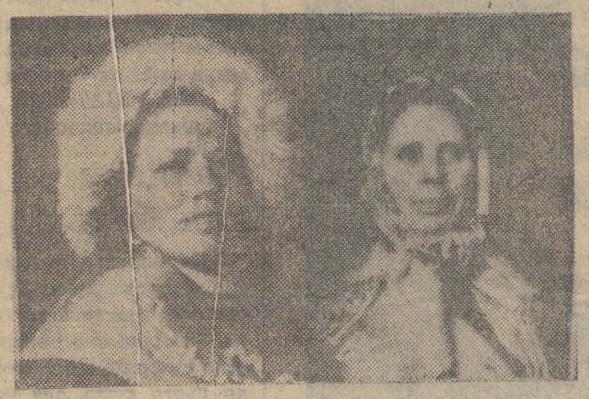

Доярки Галина Мусіївна ПОГОРІЛА та Ганна Марківна ПАВЛЕНКО в минулому році одержали більше як по 3 тисячі кілограмів молока від корови. І нині вони йдуть в авангарді соціалістичного змагання серед тваринників другої молочнотоварної ферми колгоспу імені Леніна. Передових тваринниць занесено на Дошку пошани господарства.

* * *

Комуніст Микола Григорович СТРИЖАК у колгоспі імені Шевченка трудиться одинадцять років. Він водій другого класу. Автомобіль ГАЗ-52 утримує в хорошому технічному стані. На перевезенні народногосподарських вантажів планові завдання виконує на 110 процентів, постійно дбає про економію пального.

Фото М. Пальчика.



Слідами наших виступів

«ДО НАЙВИЩОЇ ВІДДАЧІ»

Серед підприємств, які були піддані критиці у передовій статті під таким заголовком («Ленінський прапор» від 8 січня 1986 р.), називався і завод залізобетонних виробів. Колектив його не справився у минулому році з планом по продуктивності праці.

Заступник секретаря партійної організації заводу Г. І. Луценко повідомила редакції, що виступ газети обговорено на засіданні партбюро. Заслухано інформацію головного інженера В. І. Максимова про заходи по поліпшенню роботи.

В результаті вдійсненого план за два місяці по продуктивності праці виконано на 110,8 процента. Вона зросла проти відповідного періоду 1985 року на 32,5 процента.

ЛЕНІНСЬКИЙ ПРАПОР
2 стор. 25 березня 1986 р.

Щоб мед був чистим

Мед — цінний продукт харчування. Його також використовують у медицині для поліпшення загального стану хворого. Достатньо сказати, що за поживністю 100 грамів меду дорівнюють 225 грамам риби, 175 грамам м'ясного фаршу. В ньому присутні різні вітаміни, каротин і цілий ряд інших ферментів, які позитивно впливають на організм людини, попереджують виникнення атеросклерозу. Особливо рекомендують мед дітям і людям похилого віку.

Однак цей продукт корисний лише у тому випадку, якщо він не має у своєму складі залишків хімічних речовин, які використовуються бджоловодами у боротьбі з кліщем варроа.

На жаль, цей паразит бджіл настільки міцно прижився на наших пасіках, що для боротьби з ним вчені рекомендують вже більше тридцяти різноманітних хімічних препаратів. І як би бджоляр акуратно та старанно не використовував їх, частина хімічних речовин все одно потрапляє у мед.

Та все ж є один зовсім безпечний шлях боротьби з варроатозом. Це спосіб обробки бджолосімей у термокамері. Застосовуючи термокамеру, бджоляр гарантує повну відсутність хімікатів у медові і вивільняє себе на протязі всього сезону від трудомісткої роботи, яку необхідно проводити при хімічній обробці бджолосімей.

Я застосовую термокамеру уже кілька років і прийшов до висновку, що ефективнішого способу боротьби з цією хворобою не існує. Кліщ починає обсипатись при температурі 44—46 градусів. Через віконечко у камері можна спостерігати цей процес. При температурі 43 градусів паразити обсипаються дужче. Приблизно через 7—9 хвилин обсипання припиняється. Хвилин 8—10 бджоли охолоняють, потім їх з касети висипають у вулик.

Щоб комахи не запарювались я збоку камери вирізав віконечко, до якого приставив вентилятор. Гаряче повітря у камері переміщається і рівномірно обігріває всіх бджіл.

Розміри термокамери великого значення не мають, однак чим вона більша, тим краще.

Термообробку можна проводити восени або весною при зовнішній температурі від —3 до +3 градусів. Бажано, щоб у гнізді в цей час було як можна менше розплоду.

Г. ФІЛАТОВ,
бджоляр-любитель.

На замовлення держави

Дані за станом на 16 березня 1986 року про продаж державі господарствами району в процентах до квартального плану м'яса (перша графа), молока (друга графа), яєць (третя графа):

«Червоний прапор»	194	94	167
ім. Леніна	187	68	77
«Маяк»	162	70	730
ім. Кірова	143	79	47
«Україна»	138	91	160
ім. В. Ульянова	128	84	112
«Ленінським шляхом»	121	91	—
ім. Димитрова	114	94	21
ім. Енгельса	112	57	145
«Прапор комунізму»	102	114	87
ім. Фрунзе	100	67	151
ім. Свердлова	68	61	42
ім. Петровського	67	74	84
«Перемога»	65	92	22
ім. Калініна	62	58	100
ім. Шевченка	47	69	—
«Заповіт Леніна»	46	—	80
«Прогрес»	43	64	16
«Росія»	43	104	28
ім. Карла Маркса	21	69	480
По колгоспах	**78**	**76**	**81**
РАДГОСПИ			
Цукрокомбінат	260	101	—
Радгосп-технікум	210	102	76
Кінзавод	200	98	—
«Шарівський»	121	98	310
ім. Гагаріна	68	78	—
«Більшовик»	52	97	—
По району	**91**	**81**	**81**

Як видно із зведення, найкраще справляються з планами по продажу державі продукції ферм колгоспи «Червоний прапор», «Україна», імені Володимира Ульянова, «Прапор комунізму», радгоспи цукрокомбінату, «Шарівський» та кінзаводу.

Однак в окремих господарствах справи йдуть незадовільно. Велике відставання з продажем державі м'яса допустили в першому кварталі тваринники колгоспу імені Карла Маркса, де головним зоотехніком І. І. Колісник. При завданні 700 центнерів господарство реалізувало всього 144 центнери і зменшило продаж м'яса державі в порівнянні з відповідним періодом минулого року на 276 центнерів.

Під загрозою зриву замовлення держави на молоко в колгоспах імені Енгельса, імені Калініна, «Прогрес», де зоотехнічні служби очолюють С. П. Чорний, О. Б. Скляр та Л. П. Рябошапко.

На 571—271 центнер зменшили продаж державі молока в порівнянні з таким же періодом 1985 року колгоспи імені Леніна, «Прогрес», імені Володимира Ульянова, імені Енгельса та імені К[illegible]іна.

Не справляються з тримісячним завданням по продажу державі яєць птахівники колгоспів імені Свердлова «Росія», імені Кірова, «Перемога». Особливо тривожить стан справ у колгоспі імені Кірова, де помітно зменшився продаж яєць порівняно з відповідним періодом минулого року.

До кінця першого кварталу залишились лічені дні. Необхідно в кожному господарстві проаналізувати стан справ і використати всі резерви з тим, щоб державний план виконати з честю.

Вісті з підприємств

Надійна основа

Перед у соціалістичному змаганні серед прохідницьких бригад шахти «Світлопільська» веде колектив ударника комуністичної праці В. Г. Юхименка. За минулий період в початку року планове завдання тут виконано на 124 проценти. Рівняються в бригаді на ветеранів праці В. М. Постойка та І. К. Солочину.

Успіх прохідників — надійна основа для високих результатів у роботі видобувників. Щозміни перевиконують доведені завдання бригади М. С. Бакуленка та О. Б. Долженка. Приклад високопродуктивної праці подають Б. Р. Баркар, Е. І. Шульга, В. Н. Мазур, І. Г. Качан.

М. МУДРЕЦЬ,
старший інженер по організації виробництва.

Кращі за професією

В автотранспортному підприємстві № 10011 підбито підсумки конкурсу «Кращий за професією». Його переможцями стали водії В. А. Шульга, П. І. Кришан, В. С. Пономарьов, П. А. Переверзєв, М. Д. Задорожній, слюсар В. І. Андрієнко, касир В. А. Мяло.

Кращими визнано бригади водіїв, які очолюють М. С. Шевченко, Б. А. Тарасенко, Ф. І. Димченко.

Вчасний і якісний ремонт техніки — одна з головних умов ритмічної роботи автопідприємства. Її виконанню сприяє високопродуктивна праця робітників моторної дільниці, де бригадиром Г. І. Кузуб, та дільниці по зварювальних і малярних роботах, якою керує Л. П. Єрмоленко.

В. ШЕВЧЕНКО,
інженер по соціалістичному змаганню.

⊙ Науково-технічний прогрес — у виробництво

Не терпить застою

Відбулася четверта звітно-виборна конференція міської організації винахідників і раціоналізаторів. Звітував голова міської ради ВТВР А. Ф. Сніговий.

Аналіз роботи розвідників технічного прогресу свідчить, що зроблено певний крок по шляху прискорення і активізації раціоналізаторської роботи. Так, за минулу п'ятирічку економічний ефект від застосування винаходів і рацпропозицій склав 17 мільйонів 457 тисяч карбованців. Ряди новаторів зросли на 450 чоловік. Помітно пожвавилася робота сільських раціоналізаторів району, які тільки торік впровадили близько 300 пропозицій з економічним ефектом 300 з лишком тисяч карбованців.

Стабільно з високою віддачею працюють новатори заводів пірського воску, рудоремонтного, авторемонтного, розрізу «Верболозівський», ТЕЦ № 3, автотранспортного підприємства № 10011.

Сьогодні у винахідницькій і раціоналізаторській роботі чітко вимальовується новий напрям на впровадження у виробництво високоефективних новинок, зокрема винаходів, які дозволяють удосконалювати процеси в широкому масштабі. Якраз тут виникає чимало труднощів, подовжують проводять обрахунки, місяцями узгоджують всіляку документацію, вияснають думки спеціалістів. Все це приводить до тяганини, а справа страждає.

Таке спостерігається на електромеханічному заводі та на заводі підйомно-транспортного устаткування. Не випадково на електромехзаводі дуже багато невпроваджених пропозицій. Через неоперативність відповідних служб економічний ефект від використання винаходів не був включений у звітність за рік.

Завдання перед раціоналізаторами зростають на всіх підприємствах міста. Передбачено у 12-й п'ятирічці одержати економічний ефект від використання технічних новинок в сумі 29 мільйонів карбованців. Щоб досягти такого рубежу, треба всюди створити «зелену вулицю» для творчості раціоналізаторів, активно впроваджувати нову техніку.

Не можуть сьогодні похвалитися цим на фабриці діаграмних паперів, де за минулий рік одержали економічний ефект всього 6,2 тисячі карбованців. На механічному заводі частка ручної праці становить 40 процентів, а робота по механізації і автоматизації виробництва ведеться дуже повільно.

Кульгає робота раціоналізаторів на ТЕЦ № 1—2, в автобазі виробничого об'єднання «Олександріявугілля». Первинні організації, ради ВТВР тут діють дуже слабо. Прикро, що ніхто нічого не робить для пожвавлення їхньої роботи.

Слабо поставлена раціоналізаторська робота в будівельних управліннях № 4 і № 5, монтажному управлінні тресту «Олександріяважбуд», на заводі залізобетонних виробів, у пересувній механколоні № 14, на підприємствах служби побуту.

Торік на розвиток винахідництва і раціоналізації по місту виділено 320 тисяч карбованців, а використано з них лише 237 тисяч. Отже, і цей економічний важіль діяв не на повну силу.

Всі ці факти свідчать про значні упущення у розв'язанні даного питання. В матеріалах XXVII з'їзду КПРС прискоренню науково-технічного прогресу відводиться чільне місце. Тож і увага має бути звернена на це повсякденна і серйозна.

На цих питаннях зосереджували увагу доповідач та виступаючі. У обговоренні доповіді взяли участь токар рудоремонтного заводу М. П. Рабинюк, начальник сектора по винахідництву і раціоналізації виробничого об'єднання «Олександріявугілля» В. С. Лібова, начальник бюро раціоналізації і винахідництва електромеханічного заводу А. І. Притула, голова ради ВТВР тресту «Олександріяважбуд» О. В. Грушка, інженер по раціоналізації заводу «Автоштамп» Г. В. Грязнов, начальник бюро раціоналізації і винахідництва заводу підйомно-транспортного устаткування М. П. Могилко, секретар міського комітету Компартії України М. Ф. Орел.

Головою міської ради ВТВР обрано А. Ф. Снігового.

В. КОЛЕСНИКОВ.



Повністю розв'язати проблему капітального ремонту шасі трактора Т-150К для Львівської і Закарпатської областей дала змогу Ожидівська спеціалізована ремонтна майстерня сільгосптехніки в Буському районі Львівської області.

Оснащена найновішим устаткуванням, вона щороку лагодить по 1000 машин. Тут створено дільниці складання і розбирання, термообробки, гальваніки, ливарно-штампувальну, механічну.

Лише за минулий рік у майстерні відремонтовано 98 найменувань запчастин на суму понад 90 тисяч карбованців.

На знімку: слюсар комсомолець Володимир ДМИТРІЄВ. Один з перших у майстернях він освоїв нову технологію по відновленню спрацьованих деталей. Передовий робітник виконує цю роботу висококваліфіковано і в нормативні строки.

Фото Б. КРИШТУЛА. (Фотохроніка РАТАУ).

Дозвольте вас потурбувати

Магазин на замку

Тваринницький комплекс першого відділка радгоспу цукрокомбінату розташований на околиці села Комінтерн. Тут працює близько 100 робітників господарства. Майже всі вони трудяться на славу. Досить сказати, що торік 7 доярок подоїло чотиритисячний рубіж по надоях молока від корови. Серед них орденоносці М. Д. Іваниченко, Г. М. Терещук.

Поруч з тваринницьким містечком виріс у полі і житловий масив. «Хутірцем» називають його комінтернівці. Та прикро, що про нас зовсім забули торговельники Приютівського сільського споживчого товариства.

Три роки тому тут працював магазин. А нині ця обдерта, непривабліва будівля з великою вивіскою «Продукти» на замку — немає продавця. Ось і доводиться тваринникам і членам їх сімей ходити за три кілометри по хліб, сіль та інші товари першої необхідності в магазин, що в центрі села. Але і він часто буває зачинений.

Знають про це працівники райспоживспілки, але виправити становище не поспішають.

Н. ПІКА,
доярка, кавалер ордена Трудової Слави третього ступеня, депутат районної Ради народних депутатів.

Вибори домових комітетів

Ближчим часом розпочнуться звіти і вибори в громадських самодіяльних організаціях, що функціонують при ЖЕКах міста.

Під час звітів, виборів і довиборів слід керуватися Положенням про громадські садибні, сільські, вуличні, квартальні дільничні, домові комітети в Українській РСР. Громадські комітети створюються за територіальною ознакою. Дільничний — в межах території окремого мікрорайону житлово-експлуатаційної організації, домовий — в одному або в кількох будинках. Обираються вони строком на два з половиною роки відкритим голосуванням на загальних зборах, на яких повинно бути не менше половини жителів, що досягли 16 років, чи виділених ними представників.

Комітет обирається в складі 5—15 чоловік. Обрання нових членів замість вибулих відбувається в такому ж порядку. Ці органи самоврядування не рідше як раз на рік звітують про свою роботу. Вони сприяють виконкомам Рад народних депутатів у здійсненні заходів по вихованню громадян у дусі високої свідомості, колективізму, бережливого ставлення до соціалістичної власності, організовують населення на проведення заходів по благоустрою подвір'я, піонерських кімнат, беруть участь в організації соціалістичного змагання між мешканцями кварталу, будинку за утримання приміщень і території в зразковому порядку.

Ці громадські організації подають також допомогу житлово-експлуатаційним конторам у здійсненні заходів, спрямованих на зниження втрат палива, теплової, електричної енергії, води, збереження спортивного обладнання та інвентаря. В межах своїх повноважень розглядають пропозиції, заяви і скарги громадян. На засіданнях мають право заслуховувати пояснення осіб, які допустили порушення громадського порядку, договорів найму жилих приміщень, правил пожежної безпеки, в необхідних випадках надсилати матеріали на розгляд товариського суду, комісій виконкому міської Ради народних депутатів.

Організовують свою роботу за планами, які складаються на квартал, залучають активістів. Засідання комітету скликаються в міру потреби, але не рідше одного разу на квартал. Рішення комітету записуються до протоколу або в щоденник і мають характер рекомендацій.

Керівники підприємств, установ та інших організацій зобов'язані розглянути одержані ними пропозиції, клопотання громадського комітету і не пізніше як у місячний строк повідомити його про результати розгляду. Житлово-експлуатаційні організації повинні вживати заходів для створення необхідних умов для роботи громадських комітетів.

Новообраним дільничним і домовим комітетам з перших же днів своїх повноважень слід активно включитись в роботу, разом з житлово-експлуатаційними організаціями дбати про схоронність і утримання в належному стані державних будинків.

П. ДМИТРІЄВ.

П'ятиріччя — бій

ЧАРКА ПРИВЕЛА ДО БІДИ

Випадок, що стався восени 1985 року, ще раз нагадує про дорогу ціну чарки горілки.

Здавалося б, Віктор Ілліч Ткачов — в минулому бригадир колгоспу «Перемога», повинен був утримувати інших від зловживання алкоголем.

Того осіннього дня, повертаючись додому в Жуколівку, Ткачов був нетверезий. Виїхав на трасу й заснув за кермом автомобіля. На великій швидкості машина зійшла на полосу зустрічного руху і врізалась в мій автомобіль. Я втратив свідомість, і тільки завдяки людям, що нагодились на той час, ми з дружиною залишились живими. А Ткачов навіть не прокинувся від удару, настільки був п'яним. Швидка допомога прибула вчасно. Нас відправили в лікарню. Потім — операції. І, напевно, довгий час непрацездатності.

Ткачов, безумовно, понісе заслужену кару. Районний суд міста Олександрії виніс йому вирок: чотири роки позбавлення волі з направленням на будови народного господарства країни. Це ще раз підтверджує, що п'яний за кермом — злочинець.

В. НОВИЦЬКИЙ.

На голубому екрані

ВІВТОРОК, 25 БЕРЕЗНЯ
І ПРОГРАМА ЦТ

8.00 «Час».
8.40 Спорт за тиждень.
9.10 Г. Боровик. «Інтерв'ю в Буенос-Айресі». Фільм-вистава Московського театру ім. В. Маяковського.
11.25 Новини.
14.30 Новини.
14.50 «Сільські горизонти». Документальні фільми «Північна нива», «Крилаті помічниці».
15.30 Балет П. Чайковського «Лускунчик».
16.55 Новини.
17.00 Шахова школа.
17.30 Екологічний щоденник.
17.50 Прем'єра документального телефільму «Дві нації». Про проблеми сучасної Великобританії.
18.45 Сьогодні у світі.
19.00 Мультфільм.
19.25 Прем'єра художнього телефільму «Повернення Будулая». 1 серія.
21.00 «Час».
21.40 Прем'єра документального телефільму «Сторінки радянського мистецтва. Література і театр», Фільм 7.
22.40 Прем'єра фільму-концерту «Проводи російської зими».
23.10 Сьогодні у світі.

ПРОГРАМА УТ

10.00 Новини.
10.55 «Всі миші люблять сир». Вистава Львівського ТЮГу.
12.05 Новини.
12.20 Концертний зал «Дружба». Виступає оркестр народних інструментів Узбецької РСР.
16.00 Новини.
16.10 Срібний дзвіночок.
16.30 Республіканська фізико-математична школа. Як розв'язувати контрольні задачі з математики.
17.00 Інтерклуб.
18.00 Рішення XXVII з'їзду КПРС — в життя. «Колектив і п'ятирічка». Цех холодної прокатки № 3 комбінату «Запоріжсталь».
19.00 Актуальна камера.
19.30 Академія наук УРСР в XII п'ятирічці. В передачі бере участь президент АН УРСР академік Б. Є. Патон.
20.40 На добраніч, діти!
21.00 «Час».
21.40 Художній фільм «Служили двоє товаришів».
23.15 Новини.

II ПРОГРАМА ЦТ

8.00 Гімнастика.
8.15 Грає фортепіанний дует Н. Новик і Р. Харадж анян.
8.35 «І з вами знову я...». Художній телефільм.
9.50 «Будильник».
10.20 Російська мова.
10.50 «Костянтин Симонов». Документальний фільм. 1 серія «Неправда, друг не вмирає».
11.50 Французька мова.
12.30 Прем'єра художнього телефільму «Подорож на Місяць». 1 серія.
13.25 «Покликання». Тележурнал.
13.55 Новини.

* * *

18.00 Новини.
18.15 «...До шістнадцяти і старші».
19.00 Ритмічна гімнастика.
19.30 «Етика і психологія сімейного життя».
20.00 Вечірня казка.
20.15 Міжнародна панорама.
21.00 «Час».
21.40 «Життя славетних». «Друзі». Художній фільм. До 100-річчя з дня народження С. М. Кірова.
23.15 «Чарджоу». Документальний телефільм.
23.25 Новини.

СЕРЕДА, 26 БЕРЕЗНЯ
І ПРОГРАМА ЦТ

8.00 «Час».
8.40 Прем'єра документального телефільму «І хай душа залишиться чистою».
9.55 «Повернення Будулая». Художній телефільм. 1 серія.
11.35 Новини.
14.30 Новини.
14.50 Прем'єра документального телефільму «Рибальський хліб».
15.10 Прем'єра художнього телефільму для дітей. «Гепард повертається».
16.15 Таллінські музичні картинки.
16.35 Новини.
16.40 Розповідають наші кореспонденти.
17.10 Концерт національного ансамблю Народної Республіки Анголи.
17.45 До 25-річчя польоту Ю. Гагаріна. «Космічний вік. Сторінки літопису». Фільм 5 «Орбіта миру й дружби».
18.45 Сьогодні у світі.
19.00 «Тверезість — норма життя»
19.30 Щомісячний додаток до передачі «Світ і молодь».
21.00 «Час»
21.40 Товариська зустріч з футболу Збірна СРСР—збірна Англії.
23.10 Сьогодні у світі.

ПРОГРАМА УТ

10.20 Програма мультфільмів для дітей.
11.10 Грані пізнання.
11.55 Художній телефільм «Вечорниці».
13.10 Новини.
13.25 Концерт радянської пісні.
16.00 Новини.
16.10 Срібний дзвіночок.
16.30 Музичний фільм «Свято натхнення».
17.00 Неспокійні серця.
17.30 Агропром: проблеми і пошуки.
18.00 Зелений вогник.
18.30 Українські народні пісні.
19.00 Актуальна камера.
19.30 «З людьми і для людей». Розкрійниця Фастівської швейної фабрики В. М. Саженюк (Київська область).
20.05 Звучать популярні пісні.
20.35 Телевізійна школа спорту Вечірня гімнастика.
20.45 На добраніч, діти!
21.00 «Час».
21.40 Сеанс документального і науково - популярного кіно. Зустріч з лауреатом Державної премії СРСР режисером В. Лисаковичем.
22.40 Новини.

II ПРОГРАМА ЦТ

8.00 Гімнастика.
8.15 «Друзі». Художній фільм.
9.50 «Прості складні істини». Тележурнал для батьків.
10.20 «Знай і умій». Науково-пізнавальна передача для школярів.
10.50 «Костянтин Симонов». Документальний фільм. 2 серія. «Все зроблене».
11.45 Німецька мова.
12.15 Прем'єра художнього телефільму «Подорож на Місяць». 2 серія.
13.10 Програма Марійського телебачення.
13.50 «Хлопчик і дівчинка». Мультфільм.
14.00 «Академія здоров'я».
15.00 Новини.

* * *

18.00 Новини.
18.15 Маленький концерт.
18.30 Служу Радянському Союзу!
19.30 Музичний кіоск.
20.00 Вечірня казка.
20.15 «Співдружність». Тележурнал.
20.45 «Співає і танцює молодість».
21.00 «Час».
21.40 Екран зарубіжного фільму. «Співай, ковбою, співай»! (НДР).
23.00 Новини.

ЧЕТВЕР, 27 БЕРЕЗНЯ
І ПРОГРАМА ЦТ

8.00 «Час».
8.40 Прем'єра мультфільму «Лікар Айболить». 1, 2, 3 і 4 серії.
9.25 Клуб мандрівників.
10.25 «Родом з дитинства». О. Толстой. «Дитинство Микити».
11.10 Новини.
14.30 Новини.
14.50 «Наш сучасник». Документальні фільми.
15.35 Герої Л. Кассіля на екрані. Художній телефільм «Хлопчаки». 1 серія.
16.45 Новини.
16.50 Концерт національного ансамблю Бангладеш.
17.00 «...До шістнадцяти і старші».
17.45 Документальний телефільм «Сергій Костриков».
18.05 Наука і життя.
18.35 Мультфільм.
18.45 Сьогодні у світі.
19.00 «За словом—діло».
19.30 Новини.
19.40 Прем'єра художнього телефільму «Повернення Будулая». 2 серія.
21.00 «Час».
21.40 До Міжнародного дня театру. «Дзеркало сцени». Театральний огляд.
23.00 Сьогодні у світі.

ПРОГРАМА УТ

16.00 Новини.
16.10 Срібний дзвіночок.
16.25 Республіканська фізико-математична школа. Фізична олімпіада.
17.10 Концерт української пісні.
18.00 Старти надій.
18.30 Корисні поради.
18.45 Фортепіанна музика.
19.00 Актуальна камера.
19.30 Факти свідчать.
19.55 Молодіжна студія «Гарт».
20.40 На добраніч, діти!
21.00 «Час».
21.40 Сьогодні — Міжнародний день театру. Ю. Манаров. «Не був... не перебував... не брав участі!». Вистава. В перерві — Новини.

II ПРОГРАМА ЦТ

8.00 Гімнастика.
8.15 «Співай, ковбою, співай!». Художній фільм.
9.30 «Юргінські вернісажи». Документальний телефільм.
9.50 «Електроніка і ми».
10.20 Концерт самодіяльного ансамблю дивізії імені Ф. Дзержинського.
10.40 «Після уроків». Тележурнал.
11.25 Іспанська мова.
11.55 Прем'єра художнього телефільму «Подорож на Місяць». 3 серія.
12.50 Сільська година.
13.50 «Йшов собака по роялю». Художній фільм із субтитрами.
14.55 Новини.
18.00 Новини.
18.20 Грає народний артист РРФСР В. Климов (скрипка).
18.30 Програма Оренбурзької студії телебачення.
19.30 Ритмічна гімнастика.
20.00 Вечірня казка.
20.15 «Головне питання».
20.45 Якщо хочеш бути здоровим.
21.00 «Час».
21.40 Екран пригодницького фільму. «Справа № 306».
23.05 Виступає тріо бандуристок Українського телебачення і радіо.
23.20 Новини.

П'ЯТНИЦЯ, 28 БЕРЕЗНЯ
І ПРОГРАМА ЦТ

8.00 «Час».
8.40 Прем'єра мультфільму «Лікар Айболить». 5, 6 і 7 серії.
9.10 Концерт оркестру народних інструментів Держтелерадіо Узбецької РСР.
9.40 «Повернення Будулая». Художній телефільм. 2 серія.
11.00 Новини.
14.30 Новини.
14.45 Прем'єра документального телефільму «Турботи голови».
15.00 Герої Л. Кассіля на екрані. Художній телефільм «Хлопчаки». 2 серія.
16.05 Російська мова.
16.35 Новини.
16.40 «Ермітаж». Палац Меншикова.
17.15 XV Всесоюзний тиждень музики для дітей та юнацтва. Виступ дитячих художніх колективів союзних республік.
18.00 «Співдружність». Тележурнал.
18.30 Мультфільм.
18.45 Сьогодні у світі.
19.00 «Це ви можете».
19.45 Новини.
19.50 Прем'єра художнього телефільму «Повернення Будулая». 3 серія.
21.00 «Час».
21.40 Прем'єра художнього телефільму «Повернення Будулая». 4 серія.
22.45 Сьогодні у світі.
23.00 Міжнародні змагання зі спортивної гімнастики на приз газети «Московские новости».

ПРОГРАМА УТ

10.00 Новини.
10.20 Виробнича гімнастика.
10.30 Народна творчість. «Скрипковий майстер»
10.55 Науково - популярний фільм «Лише той, хто діє».
11.40 «Автоказна». Лялькова вистава.
12.25 Новини.
16.00 Новини.
16.10 Срібний дзвіночок.
16.30 Російський романс.
17.00 Рішення XXVII з'їзду КПРС — у життя. «Колектив і п'ятирічка». Виробниче об'єднання «Турбоатом».
17.30 Олівець-малювець.
18.00 Музичний фільм «На три голоси».
18.30 Сонячне коло.
19.00 Актуальна камера.
19.30 Музичні зустрічі.
20.30 Телевізійна школа спорту. Вечірня гімнастика.
20.45 На добраніч, діти!
21.00 «Час».
21.40 Зустрічі в Будинку кіно.
22.40 Новини.
23.00 У світі балету.

II ПРОГРАМА ЦТ

8.00 Гімнастика.
8.15 «Справа № 306». Художній фільм.
9.35 «Мамина школа».
10.05 «...До шістнадцяти і старші».
10.50 Російські народні казки.
11.30 Англійська мова.
12.00 Документальний фільм.
12.20 «Сильна особистість з другого «А». Художній телефільм.
13.25 Програма Кемеровської студії телебачення.
14.25 «Жити — значить мислити творити». Про Н. К. Крупську.
14.55 Новини.
18.00 Новини.
18.30 Для всіх і для кожного.
19.00 Із скарбниці світової музичної культури. О. Бородін. Симфонія № 2 «Богатирська»
19.30 Людина і закон.
20.00 Вечірня казка.
20.15 Реклама.
20.20 «Оптимальний варіант».
20.45 Про перехід на літній час.
21.00 «Час».
21.40 Авторський концерт композитора Є. Птичкіна. В перерві — 22.40 Новини.

СУБОТА, 29 БЕРЕЗНЯ
І ПРОГРАМА ЦТ

8.00 «Час».
8.50 «Повернення Будулая». Художній телефільм. 3 серія.
10.00 «Здоров'я».
10.45 «Повернення Будулая». Художній телефільм. 4 серія.
11.50 Для всіх і для кожного. «Де купити модний костюм?».
12.20 «Шляхи до прекрасного». Архітектурні пам'ятники Каунаса.
12.50 «Про час і про себе». Поетична антологія. М. Светлов.
13.10 Художні фільми народного артиста СРСР, кінорежисера С. Герасимова. «Молода гвардія». 1 і 2 серії. У перерві — 14.30 Новини.
16.00 «У світі тварин».
17.00 «9-а студія».
18.00 Про перехід на літній час.
18.15 На арені цирку.
19.15 Кінопанорама.
21.00 «Час».
21.40 Зустріч на ваше прохання. «Інтерв'ю у музики». М. Богословський.
22.50 Новини.
23.00 Міжнародні змагання зі спортивної гімнастики на приз газети «Московские новости».

ПРОГРАМА УТ

10.00 Новини.
10.20 Ритмічна гімнастика.
12.50 Новини.
13.05 «Сонячні кларнети». Самодіяльні художні колективи Київської області.
14.30 Художній фільм «Сто днів після дитинства».
16.00 Чемпіонат СРСР з футболу. «Чорноморець» — «Динамо» (Київ).
17.45 «Наука і час». «Інженерний центр у дії».
18.15 Літературна карта України. М. Горький на Запоріжжі.
18.45 «Скарби музеїв України». В. Астаф'єва. «Після дощу. Маки».
19.00 Актуальна камера.
19.30 Міфи і дійсність.
20.00 Чемпіонат СРСР з футболу. «Дніпро» — «Динамо» (Мінськ). 2-й тайм.
20.45 На добраніч, діти!
21.00 «Час».
21.40 Вперше на екрані УТ. Художній фільм «Таємниця «Чорних дроздів»
23.15 Новини.

II ПРОГРАМА ЦТ

8.00 Гімнастика.
8.15 «Роздуми про казку». Документальний телефільм.
8.30 Ритмічна гімнастика.
9.00 Музична передача «Ранкова пошта».
9.30 «Наш сад».
10.00 Концерт дитячої пісні.
10.55 Стадіон для всіх.
11.25 Прем'єра документального фільму «Відродження Гатчини».
11.55 «Найяскравіший місяць». Художній фільм. 1 серія.
13.05 «Знання — сила». Тележурнал.
13.50 Клуб мандрівників.
14.50 Театр І. Тургенєва.
16.00 «Що таке «Єралаш». Телефільм.
18.10 Зустрічі з Ладо Гудіашвілі.
18.55 Вокальні дуети.
19.15 Чемпіонат СРСР з футболу. «Дніпро» — «Динамо» (Мінськ). У перерві — 20.00 Вечірня казка.
21.00 «Час».
21.40 Прем'єра художнього телефільму «Гран-па».
23.00 Новини.

Редактор
М. НОВИКОВ.

Оголошення, довідки

ДО ВІДОМА ГРОМАДЯН, ЯКІ КЕРУЮТЬ ТРАНСПОРТНИМИ ЗАСОБАМИ

Повідомляємо, що залізничні переїзди 284 кілометра перегону Бурти—Павлиш, 289 кілометра перегону Павлиш—Роз'їзд 294 км, 286 кілометра перегону Роз'їзд 294 км — Лікарівка, 302 кілометра станції Лікарівка, 361 кілометра перегону Олександрія—Королівка, 389 кілометра станція Зелена з 1 квітня переводяться в розряд, що не охороняються. На цих переїздах не буде чергових працівників, а регулювання руху транспортних засобів буде проводитись автоматичними світлофорами, які згідно з пунктом 6,8 Правил шляхового руху сигналізують червоними вогнями, які мигають при наближенні поїзда з будь-якого боку, і гаснуть, якщо на підходах до переїзду немає поїздів.

Водіям транспортних засобів необхідно дотримуватися Правил руху. Не виїжджати на переїзд, не впевнившись, що на підходах до нього немає поїздів з того чи іншого боку.

Пам'ятайте! Переїзд — це місце підвищеної небезпеки.

АДМІНІСТРАЦІЯ ДИСТАНЦІЇ КОЛІЇ.

ОЛЕКСАНДРІЙСЬКИЙ МІСЬКИЙ СПОРТИВНО - ТЕХНІЧНИЙ КЛУБ ДТСААФ

проводить набір слухачів на курси по підготовці водіїв транспортних засобів категорій:

«А» — водії мотоциклів, мотороле рів,
«В» — водії легкових автомобілів,
телемайстрів,
судноводіїв на моторних човнах до 100 к. с.,
перепідготовку по правилах дорожнього руху.

Досвідчений інструкторсько - викладацький склад спортивно-технічного клубу допоможе вам протягом трьох місяців у повному обсязі вивчити правила дорожнього руху, безпеки і освоїти водіння автомобіля.

Навчання водінню проводиться на автомобілях ВАЗа.

Форма навчання вечірня та денна.

Денна з 10 години ранку (для робітників, які працюють позмінно).

Заняття будуть проводитись в класах по вул. Луначарського, 18 і Куйбишеза, 89.

Запис на курси проводиться за адресою: вулиця Куйбишева, 89, вул. Луначарського, 18. Телефони 2-30-41, 3-22-91.

АДМІНІСТРАЦІЯ.

ДИРЕКЦІЯ ОЛЕКСАНДРІЙСЬКОГО СЕРЕДНЬОГО ПРОФЕСІЙНО - ТЕХНІЧНОГО УЧИЛИЩА № 1 ЗАПРОШУЄ НА РОБОТУ:

інженера-промелектронника,
викладача російської мови і літератури,
майстра зварювальника,
майстра по обробці металу різанням,
майстра фрезерувальника,
головного бухгалтера,
слюсаря по ремонту промобладнання з окладом 190—230 крб.,
слюсаря-електрика по ремонту електрообладнання верстатів, оклад 190—230 крб.,
слюсаря-сантехніка,
художника.

Адреса училища: 317927, м. Олександрія, мікрорайон «Жовтневий», вул. Ватутіна, 1. Телефон 5-18-22.

ОЛЕКСАНДРІЙСЬКИЙ МІЖГОСПОДАРСЬКИЙ ПЕРЕСУВНИЙ МЕХАНІЗОВАНИЙ КОЛОНІ ПОТРІБНІ НА РОБОТУ:

водій на автобус ПАЗ-651,
машиніст екскаватора ЕО-4121.

Робітники забезпечуються пільговим паливом. За довідками звертатися у відділ кадрів міжгосподарської пересувної механізованої колони.

Їхати автобусом № 6 до зупинки «Міжгоспбуд», № 50 — до зупинки «Насосна», № 11 — до зупинки «Кінцева».

Адміністрація.

КІНОТЕАТРУ «ЖОВТЕНЬ» ПОТРІБНІ НА РОБОТУ:

методист по роботі серед молоді,
слюсар,
двірник.

Адміністрація дирекції об'єднаних кінотеатрів.

Колектив вчителів, учнів та техпрацівників Користівської середньої школи висловлює глибоке співчуття директору школи Чалапку Івану Архиповичу з приводу смерті його батька

АРХИПА АНТОНОВИЧА.

«ЛЕНИНСКОЕ ЗНАМЯ» — орган Александрийских городского и районного комитетов Компартии Украины, городского и районного Советов народных депутатов Кировоградской области (выходит на украинском языке).

АДРЕСА РЕДАКЦІЇ:
317900, м. Олександрія,
вул. Шевченка, 74.

ТЕЛЕФОНИ: редактора — 2-23-45, відділів: партійного життя — 2-24-33, промисловості—2-36-63, сільського господарства—2-27-93, відповідального секретаря — 2-35-63, відділу листів — 2-01-43, приймальні — 2-22-32, бухгалтера — 2-27-93.

Спосіб друку високий. Газету виготовили поліграфісти: лінотиліст В. І. Столбзненко, складачі В. Є. Приходько, М. Г. Матюшенко, друкар О. Д. Кучеренко.

Олександрійська міська друкарня Кіровоградського облуправління у справах видавництв, поліграфії і книжкової торгівлі, м. Олександрія, вул. Шевченка, 81.
Індекс 62065. Телефони: 2-31-35, 2-34-70. Тираж 28114. Обсяг 1 друк. арк. Зам. № 2637.

ПРОЛЕТАРІ ВСІХ КРАЇН, ЄДНАЙТЕСЯ!

ГАЗЕТА НАГОРОДЖЕНА ПОЧЕСНОЮ ГРАМОТОЮ ПРЕЗИДІЇ ВЕРХОВНОЇ РАДИ УРСР

Ленінський ПРАПОР

Березень
26
Середа
1986

№ 50 (10358)
Ціна 3 коп.
Газета виходить у вівторок, середу, п'ятницю, суботу.

ОРГАН ОЛЕКСАНДРІЙСЬКИХ МІСЬКОГО ТА РАЙОННОГО КОМІТЕТІВ КОМПАРТІЇ УКРАЇНИ, МІСЬКОЇ ТА РАЙОННОЇ РАД НАРОДНИХ ДЕПУТАТІВ КІРОВОГРАДСЬКОЇ ОБЛАСТІ

ГАЗЕТА ВИДАЄТЬСЯ З 26 БЕРЕЗНЯ 1919 РОКУ

Назустріч суботнику

За прикладом москвичів

Трудові колективи республіки гаряче підтримали патріотичну ініціативу москвичів провести 19 квітня комуністичний суботник, присвячений 116-й річниці з дня народження В. І. Леніна. Вони заявляють про готовність виконати рішення XXVII з'їзду КПРС, намічають на день свята праці конкретні рубежі.

Ленінський суботник на київському об'єднанні «Електронмаш» імені Леніна намітили зробити днем високої продуктивності праці. Колектив десятого цеху, наприклад, зобов'язався випустити обчислювальної техніки на сотні тисяч карбованців. Багато підрозділів працюватимуть, використовуючи матеріали й енергію, збережені в ході підготовки до «червоної суботи».

Уже сьогодні багато бригад Харківського електротехнічного заводу створили заділ для того, щоб у день комуністичного суботника працювати за рахунок зекономлених матеріалів і енергоресурсів. Колектив нагромадив близько 40 тонн прокату, майже 50 тисяч кіловат-годин електроенергії, близько 15 тонн палива.

Нарядні жіночі сукні, легкі блузки зійдуть з конвейєра Львівського об'єднання «Весна» 19 квітня — в день комуністичного суботника, присвяченого 116-й річниці з дня народження В. І. Леніна.

Рішення колективу освоїти відразу десять новинок, добившись при цьому високої продуктивності праці, спирається на досвід оперативної перебудови виробництва. Підготовку до суботника почато в усіх цехах підприємства. Ударну вахту трудівники нестимуть на швейних машинах нових конструкцій, автоматичних лініях.

Багато трудівників колгоспу «Комунар» Хмельницького району Хмельницької області в день суботника працюватимуть у полі і на фермах. Екіпажі посівних агрегатів мають намір працювати в цей день у дві зміни, забезпечивши високу якість агротехнічних операцій.

Високі рубежі намітили п'ять колгоспних будівельних бригад. Поряд із спорудженням господарських об'єктів у день суботника вони зводитимуть два жилих будинки, профілакторій для тваринників, прокладатимуть нові шляхи. Молодь планує у цей день розбити нові спортивні майданчики. Правління виділяє їм на допомогу техніку, забезпечує матеріалами.

(РАТАУ).

У ЧІТКОМУ РИТМІ

Ділом відповідають на рішення XXVII з'їзду КПРС трудівники райенергоуправління. Ні на годину не знижують темпів роботи колективи дільниць і цехів. Чіткий ритм, висока ефективність — такий сьогодні девіз змагання. Це трудове суперництво приносить вагомі результати. Так, з початку року додатково до плану реалізовано продукції на суму більше 10 тисяч карбованців.

Продуктивність праці зросла проти плану на 4,6 процента. Приклад у роботі подають вогнетривник В. І. Сенатос, електрослюсар А. П. Лебедєв, слюсар О. М. Шевченко, електрозварювальник О. В. Цебрієнко, електромонтер-обмотувальник О. С. Неруш та інші.

В. ОЛЕЩЕНКО.



Олександр Олексійович ФЕСЕНКО та Михайло Макарович ТРУС — механізатори першого відділка радгоспу «Більшовик». Обидва члени ланки по вирощуванню цукрових буряків. Михайло Макарович—ланковий. В цьому році його ланка зобов'язалась виростити цукристі на площі 120 гектарів і зібрати по 300 центнерів солодких коренів з гектара. Механізатори добре підготували техніку і готові вийти в поле на закриття вологи.

Фото М. Пальчика.

Семінар-практикум

У міськкомі Компартії України відбувся семінар-практикум секретарів первинних партійних організацій і керівників ідеологічних установ з питань організації контрпропагандистської роботи у трудових колективах.

Досвідом роботи поділилися заступник секретаря парткому об'єднання «Олександріявугілля» О. О. Ковальова, заступник секретаря парткому електромеханічного заводу І. М. Бугайченко, секретар парткому заводу підйомно-транспортного устаткування А. С. Виходець, директор міської централізованої бібліотечної системи Ж. Ф. Городецька, секретар парторганізації заводу гірського воску О. М. Ліженко, перший секретар міськкому комсомолу А. М. Юнак.

Огляд літератури по методиці контрпропагандистської роботи зробила бібліотекар міськкому партії Ж. Ю. Ткаченко.

Учасники семінару переглянули короткометражний фільм «Приречений на провал».

Підсумки семінару підбила другий секретар міськкому партії С. А. Балаянц.

Хто як виробляє молоко

Дані про надій молока в колгоспах і радгоспах району в кілограмах від кожної корови за день 23 березня (перша графа — в нинішньому році, друга— було в цей день торік):

ім. Кірова	7,9	7,0
ім. Димитрова	7,6	5,5
«Прапор комунізму»	7,5	6,8
ім. Фрунзе	7,4	5,9
«Прогрес»	7,4	7,3
«Червоний прапор»	7,2	6,3
ім. Леніна	7,2	7,5
«Україна»	7,1	6,7
«Перемога»	7,1	7,1
ім. Свердлова	7,0	5,9
ім. Шевченка	7,0	6,8
«Росія»	6,9	6,6
ім. Калініна	6,9	7,1
ім. Петровського	6,8	6,6
ім. В. Ульянова	6,8	8,3
ім. Карла Маркса	6,6	6,3
«Маяк»	6,5	6,5
«Ленінським шляхом»	6,0	7,0
ім. Енгельса	4,7	5,5
По колгоспах	**6,9**	**6,7**
РАДГОСПИ		
Радгосп-технікум	9.8	13,0
Кінзавод	9,0	9,0
Цукрокомбінат	8,9	9,2
«Шарівський»	7,4	7,6
«Більшовик»	7,3	6,4
ім. Гагаріна	5,8	4,1
По району	**7,1**	**6,9**

ТРИВОЖНИЙ СИГНАЛ

Мерзнуть, гинуть огірочки

Для поліпшення постачання гірників свіжими овочами відділ робітничого постачання виробничого об'єднання «Олександріявугілля» має велике тепличне господарство. При нормальній роботі теплиця дає в зимові місяці до столу трудящих до 100 тонн огірків, значну кількість помідорів і зеленої цибулі.

Можна б одержувати і значно більше цих овочів, якби у виробничому об'єднанні «Олександріявугілля» не дивилися на теплиці ВРП, як на пасинка. Справа в тому, що ось уже кілька років підряд керівники відділу робітничого постачання ніяк не умовлять директора брикетної фабрики «Байдаківська» В. Г. Баранова укласти угоду про постачання тепличного господарства теплом. А це дає право фабриці, коли заманеться, позбавляти тепличне господарство пари, що призводить до втрат овочів. Наприклад, маніпуляції з подачею в теплиці пари за принципом: «Хочу — дам, хочу — не дам» призвели до того, що в 1984 році тут померзли всі овочеві насадження.

Не віриться, що подібне могло статися в рамках одного і того ж виробничого об'єднання, що його керівники потерплять таку безгосподарність і марнотратство. Потерпіли, а тому подібне продовжується. Безпідставне припинення подачі тепла від фабрики до теплиці знов призвело до того, що торік замерзло 25—30 тонн огірків. І ніхто не відповів за це.

Недавно директор брикетної фабрики «Байдаківська» В. Г. Баранов знов практикувався в «технології заморожування тепличних овочів», як кажуть, на пні. Незважаючи на слізні просьби керуючого підсобним господарством відділу робітничого постачання А. Г. Микитенка, він вирішив поставити фабрику на профілактичний ремонт, припинивши одночасно обігрівання теплиць.

— Весна набирає сили, — благав А. Г. Микитенко,—і відключення теплиць від фабричної тепломережі через день-два не принесе шкоди. Почекайте.

— Чекати не будемо,— категорично заявив В. Г. Баранов, — а через 9 годин знов подамо тепло. За такий час не померзнуть ваші огірки та помідори.

Проте слова директор не дотримав. Обігрівання теплиць було припинено на 21 годину. Хоч овочівники терміново затопили «буржуйки», коксовки, розклали вогнища, включили в роботу калорифери, та цього було замало, щоб протистояти морозові. Головний агроном Олександрійського РАПО Д. Д. Хорєв та інші спеціалісти оглянули теплиці після «експерименту» В. Г. Баранова і дійшли висновку, що через підмерзання верхніх пагонів, цвіту та вже зав'язаних огірків тут знов недоберуть до 35 тонн овочів. Їх планова собівартість у відділі робітничого постачання становить 2 карбованці 10 копійок за кілограм. Не важко збагнути, що від цього в касі відділу робітничого постачання недорахуються понад 70 тисяч карбованців.

Дивує, що, знаючи про подібні явища, генеральний директор виробничого об'єднання «Олександріявугілля» О. В. Алексєєв, який рівнозначно відповідає за діяльність як брикетної фабрики «Байдаківська», так і відділу робітничого постачання та його підсобного господарства, потурає людям, які не по-державному підходять до вирішення проблем збільшення виробництва овочів та постачання їх трудящим.

Чи не час Олександрійському комітетові народного контролю роз'яснити декому з вугільників і брикетників, як треба берегти народне добро?

М. ЗАГІРСЬКИЙ.

Сьогодні в номері:

Назустріч суботнику — 1 стор.
Умови змагання — 2 стор.
Наш сучасник—3 стор.
Визначний діяч партії — 4 стор.

УМОВИ соціалістичного змагання працівників колгоспів, радгоспів, механізованих загонів району на період проведення весняних польових робіт у 1986 році

Втілюючи в життя історичні рішення XXVII з'їзду КПРС, трудівники району самовіддано працюють над виконанням завдань Продовольчої програми країни.

Райком Компартії України, виконком районної Ради народних депутатів, райком профспілки працівників агропромислового комплексу та райком ЛКСМ України оголошують умови соціалістичного змагання трудівників колгоспів, радгоспів, механізованих загонів району на період проведення весняних польових робіт.

Переможцем змагання за своєчасне і якісне проведення весняної сівби вважатиметься колектив колгоспу, радгоспу, механізованого комплексного загону, який виконає такі умови:

боронування зябу проведе за 36 годин,

посіє ранні зернові культури та однорічні трави за 72 години насінням першого класу з дотриманням усіх агротехнічних вимог і одночасним внесенням у ґрунт мінеральних добрив,

сівбу цукрових буряків проведе з внесенням у ґрунт мінеральних добрив з пташиним послідом за три робочі дні. Забезпечить внесення гербіцидів на всій площі посіву,

посіє соняшник з дотриманням усіх агротехнічних вимог за чотири робочі дні,

сівбу кукурудзи проведе за шість робочих днів гібридним насінням першого покоління, з оптимальними нормами висіву, внесенням у ґрунт гербіцидів та дотриманням густоти стояння рослин 52—55 тисяч на гектар,

кукурудзу на силос посіє з ущільненням сою, суданською травою, сорго. Внесе під час культивації та в рядки при сівбі встановлену для даної культури норму мінеральних добрив, в тому числі 3 центнери аміачної води на гектар,

забезпечить виконання плану посадки розсадних, овочевих культур в оптимальні агротехнічні строки.

Підсумки виконання умов змагання будуть підбиті після появи сходів.

Комісії на місцях та спеціалісти районного агропромислового об'єднання визначать якість сівби в кожному колгоспі, радгоспі, бригаді, ланці і подадуть матеріали на розгляд районної комісії, яка підб'є підсумки і визначить переможців трудового суперництва в масштабі району.

Для переможців соціалістичного змагання встановлені такі стимули:

колективу колгоспу, радгоспу, який вийде переможцем, вручається перехідний Червоний прапор. Почесна грамота райкому Компартії України, виконкому районної Ради народних депутатів, райкому профспілки працівників агропромислового комплексу та райкому ЛКСМ України і грошова премія в розмірі 300 карбованців.

За друге і третє місця — Почесна грамота райкому Компартії України, виконкому районної Ради народних депутатів, райкому профспілки працівників агропромислового комплексу та райкому ЛКСМ України і грошові премії відповідно 200 і 150 карбованців.

Механізованому комплексному загонові за зайняте перше місце вручається перехідний червоний вимпел. Почесна грамота райкому Компартії України, виконкому районної Ради народних депутатів, райкому профспілки працівників агропромислового комплексу та райкому ЛКСМ України і грошова премія в розмірі 100 карбованців,

за друге і третє місця — Почесна грамота райкому Компартії України, виконкому районної Ради народних депутатів, райкому профспілки працівників агропромислового комплексу та райкому ЛКСМУ і грошові премії в розмірі 80 і 70 карбованців.

Серед механізаторів району підсумки соціалістичного змагання підбиватимуться щоденно. Переможцям вручатимуться поздоровлення райкому Компартії України, виконкому районної Ради народних депутатів, райкому профспілки працівників агропромислового комплексу та райкому ЛКСМ України. На їх честь біля райкому партії підніматимуть червоний прапор.

При підбитті підсумків змагання за кінцевим результатом весняних польових робіт переможці трудового суперництва в особистому заліку будуть нагороджені Почесними грамотами райкому Компартії України, виконкому районної Ради народних депутатів, райкому профспілки працівників агропромислового комплексу та райкому ЛКСМ України, туристичними путівками, путівками в будинки відпочинку.

По нашій області

ВПЕРШЕ В ІСТОРІЇ ВУЗЛА

ГАЙВОРОН. 6 березня із станції Гайворон відійшов вантажний состав вагою 3060 тонн і довжиною близько одного кілометра.

Такий поїзд сформовано тут уперше за всю історію залізничного вузла. Тим самим зроблено важливий практичний крок по виконанню рішень XXVII з'їзду КПРС щодо підвищення ефективності залізничних перевезень.

НА КОНВЕЙЄРІ — «СВІТЛОВОДСЬКА»

СВІТЛОВОДСЬК. Із консервного заводу колгоспу імені 40-річчя Жовтня у торговельну мережу відправлено перші партії нової продукції — столової мінеральної води, названої «Світловодська».

Спеціалісти Одеського інституту курортології високо оцінили мінеральну воду з колгоспного консервного і рекомендували її до виробництва. Одночасно Міністерство торгівлі УРСР дало дозвіл на реалізацію цієї продукції.

ПЛАНТАЦІЇ ЗДОРОВ'Я

ОЛЕКСАНДРІВКА. Більше п'ятдесяти замовлень, що надійшли з різних куточків республіки, виконали останнім часом працівники центральної районної аптеки № 13. На Черкащину, Чернігівщину та в інші області України вони відправили пакети з цінною лікарською сировиною — синюхою блакитною.

Чотири роки тому олександрівські фармацевти взялися за акліматизацію цієї багаторічної рослини, старанно доглядали відведену під неї плантацію. І ось минулої осені зібрали перший урожай.

Інформаційний вісник «Кіровоградщина».

ЛЕНІНСЬКИЙ ПРАПОР
2 стор. 26 березня 1986 р.



Ударник п'ятирічки

Тамара Олександрівна ПРИХОДЬКО сумлінно трудиться на ТЕЦ № 1—2 машиністом котлотурбінного цеху. Вона уважно слідкує за робочим режимом обладнання. В 1970 році їй присвоєно почесне звання ударника комуністичної праці, яке вона щороку підтверджує. Свій багаторічний досвід Тамара Олександрівна передає молоді.

В колективі енергетиків Тамара Олександрівна користується заслуженим авторитетом. А здобула його жінка старанням у роботі, доброзичливим ставленням до людей.

Нещодавно її нагороджено нагрудним знаком «Ударник 11-ї п'ятирічки».

Фото О. Касперова.

Щоб порядок був міцнішим

На зльоті активу добровільних народних дружин району розглядались питання зміцнення правопорядку, підвищення активності широких мас трудящих у боротьбі з негативними явищами: пияцтвом, самогоноварінням, порушеннями правил громадського порядку.

Доповідач, голова виконкому районної Ради О. М. Сергатий наголосив що нині зростає роль громадських організацій і в тому числі добровільних народних дружин. Він дав глибокий аналіз діяльності ДНД у минулому році.

Нині у районі діє 65 народних дружин, до складу яких входять понад 1600 трудівників колгоспів, радгоспів та інших організацій і установ. Вони допомагають працівникам міліції затримувати порушників порядку, чергують у населених пунктах, слідкують за дотриманням водіями правил дорожнього руху. Активно працюють народні дружинники у Бойнівці і Новій Празі. Багато дорожньо-транспортних пригод попередили члени громадського поста ДАІ села Червона Кам'янка.

Проте є ще багато недоліків у організації боротьби з порушеннями соціалістичної законності. Незадовільно діють народні дружини у Олександрівці, Добронадіївці, Костянтинівці, Куколівці, Пролетарському.

У Андріївці, Бандурівці, Дівочому Полі, Ізмайлівці, Лікарівці, Михайлівці, Костянтинівці, Недогарках члени ДНД не виявили жодного осередка самогоноваріння.

У колгоспах «Червоний прапор», «Прогрес», імені Леніна, імені Фрунзе, імені Калініна працівники міліції затримали багато крадіїв, а народні дружинники не виявляють активності, щоб попередити розкрадання фуражу на тваринницьких фермах.

Все це свідчить про формалізм у роботі ДНД, низький рівень керівництва ними з боку виконкомів сільських Рад народних депутатів, недостатній контроль з боку партійних організацій.

В обговоренні доповіді виступили голова виконкому Новопразької селищної Ради народних депутатів А. А. Харитонов, голова ради громадського поста ДАІ села Червона Кам'янка А. Т. Білий, перший секретар райкому комсомолу Г. О. Недобиткін. Вони висловили конкретні пропозиції щодо поліпшення роботи добровільних народних дружин.

Прийнято звернення до всіх дружинників району.

К. СЕРГІЄНКО.

Інтернаціональне виховання школярів

Комуністична партія, вирішуючи грандіозні завдання комуністичного будівництва в країні, розглядає інтернаціональне виховання підростаючого покоління як одну з найважливіших ланок ідеологічної роботи.

Велика відповідальність у цьому питанні покладається на радянську школу. Вона повинна спрямовувати роботу піонерської, комсомольської організацій, КІДу на виховання в учнів чуття єдиної родини, любові й поваги до всіх націй і народностей, що населяють нашу країну, розкривати питання загострення ідеологічної боротьби, що точиться на світовій арені, вчити дітей дати відсіч будь-яким проявам буржуазної пропаганди.

Інтернаціональне виховання учнів здійснюється в процесі вивчення основ наук, а позакласна робота доповнює його.

Велике значення для виховання учнів у дусі інтернаціоналізму та патріотизму має вивчення російської мови, мови міжнаціонального значення. Так, при проведенні тижня російської мови в школі цікаво проведено тематичний вечір вчителькою О. І. Конновою на тему: «Я русский бы выучил только за то, что им разговаривал Ленин». Тут червоною ниткою проходила тема дружби народів, любові до Батьківщини.

Найпоширенішою формою організації позакласної роботи по вихованню в учнів почуття дружби народів СРСР і класової солідарності трудящих усіх країн є клуби інтернаціональної дружби. Наш КІД існує з 1972 року. Тут створено секції — листування, група «Пошук» та інші.

Змістовні листи надходять нам від кідівців школи імені Хр. Ботєва м. Толбухіна. З великим задоволенням одержують листи Наташа Мовлян, Таня Шабанова, Леся Кожина, Віта Охотна від болгарських та казахських ровесників, з якими познайомилися під час туристичної поїздки до Києва влітку минулого року.

Ефективною формою інтернаціонального виховання є листування англійською мовою з представниками зарубіжних країн. Так, кідівці листуються з 2 канадськими сім'ями Біллом та Лі Андрусами, Елізабет та Норманом Окруско. Листи, фотографії, сувеніри зарубіжних друзів використовуємо під час проведення уроків Миру, уроків мужності, лінійок солідарності.

Ось про що пише нам сім'я Андрус в листі.

«...Дорогі друзі! Розкажіть своїм рідним, близьким, друзям, що ми хочемо миру й дружби. Ми гордимося вашим подарунком — піонерськими галстуками, які ви подарували нам під час зустрічі в Києві, зберігаємо їх як цінність разом з іншими сувенірами, як пам'ять про поїздку в СРСР...».

Наче білі голуби прилітають листи на адресу КІДу «Дружба» нашої школи. Пишуть нам і члени сімей загиблих воїнів, похованих у братській могилі с. Ясинуватки. Таких сімей уже 18. А цього року ми розшукали ще 3 сім'ї — В. Т. Благородова з Волгограда, М. В. Шабанова з Москви, І. В. Бідухи з Києва.

Активно включились учні нашої школи в операцію «Солідарність», зібравши художню літературу на 29 карбованців для дітей Таджикистану, які постраждали від землетрусу. Ініціаторами в цій справі були теж кідівці.

Попереду багато нерозпочатих справ з питань патріотичного й інтернаціонального виховання. І треба сказати, що в процесі цієї роботи в школярів формується ряд позитивних якостей — колективізм, діловитість, ініціатива, викристалізовуються почуття гордості за рідну Вітчизну, допитливість, підвищується інтерес до вивчення англійської мови. А ще виховується бажання бути гідними громадянами, патріотами України Рад.

Ось як закінчує свого листа кідівцям І. В. Бідуха з Києва: «Дуже потрібну роботу проводите ви, доглядаючи за могилами загиблих, відшукуючи їх сім'ї. Адже минуло більше 40 років, а скільки ще синів, дочок, дружин, братів, сестер не знають навіть, де поховані їх рідні чи близькі. А ще ви виховуєте в собі риси справжньої людяності й доброти, патріотизму й вірності своїй Вітчизні».

Р. БРОНСЬКА,
керівник КІДу «Дружба» Ясинуватської 8-річної школи.

Риси сучасника

Коли тобі кажуть „спасибі“

Уже з того, як людина розповідає про свою професію, можна зрозуміти: любить вона її чи ні. Коли фрезерувальнику Миколі Івановичу Орлову задають таке запитання, він відповідає: «Більше двох десятиліть біля верстата. Це вже само про себе свідчить». Взагалі, Микола Іванович небагатослівний. Такий він завжди — спокійний, скромний, витриманий. Ось що говорить про нього начальник енергомеханічного цеху Григорій Євдокимович Соколов: «Жодного разу я не чув від цього робітника «не можу». Трапляється, що у вихідні, в святкові дні викликаємо його на роботу. Буває, після зміни залишається. От і нещодавно, вийшли з ладу кілька машин гірничого устаткування. Ремонт необхідно зробити якнайшвидше. Дві зміни працював. Підходжу: «Спасибі, Іванович». «Та що там, треба, так треба», — відказує. Найвідповідальнішу роботу доручаємо йому».

Після служби в армії Микола Іванович прийшов сюди на розріз «Берболозівський». Працював спочатку слюсарем. Тільки часто заходив у токарний цех. Гул верстатів ласкав йому слух, уловлював він у ньому свою, не зрозумілу для інших мелодію. Щось кликало його туди. І вирішив обов'язково освоїти професію фрезерувальника. Добився свого, став фрезерувальником.

Сказати про Орлова «майстер» — майже нічого не сказати. Він віртуоз своєї справи, може працювати на будь-якому верстаті в цеху. І з однаковою швидкістю, і завжди з високою якістю. Сам конструює фрези, виготовляє їх.

Більше тридцяти його раціоналізаторських пропозицій впроваджено у виробництво. Економічний ефект від них становить тисячі карбованців. Ударник комуністичної праці, ударник XI п'ятирічки, уважний і вимогливий наставник. Колишні учні Володимир Сергійович Гончаров та Володимир Іванович Бондаренко уже теж ударники комуністичної праці. Запозичили від учителя головне — чесне й відповідальне ставлення до роботи. Другий рік трудиться в цеху Сергій Чудік. Старанний, беручкий хлопець. І, як каже сам Орлов, такому й допомагати завжди хочеться.

Вміє Микола Іванович радити з людьми. Голова цехового комітету, член профкому розрізу. Трудноші товаришів сприймає, як свої особисті. Допомагає у всьому.

Добрий погляд, скромна посмішка чуйне серце — такий він скрізь — і на роботі, і вдома, де його завжди чекають.

Т. ЛОЗОВА.

Фотоінформація



Більше 13 років працює в розрізобудівельному управлінні № 4 тресту «Олександріярозрізобуд» С. К. Ковтун. Своїм потужним скрепером він щодня переміщує сотні кубометрів грунту на будівництві розрізу «Костянтинівський». Сергій Костянтинович утримує у відмінному стані машину, змінні норми виконує на 120—130 процентів. Допомагають механізатору в роботі великий досвід, наполегливість, кмітливість.

В колективі розрізобудівельників С. К. Ковтуна по праву вважають майстром своєї справи, на нього рівняються в праці колеги.

На знімку: С. К. КОВТУН.

Фото В. Довгалюка.



В авангарді соціалістичного змагання серед молодих тваринників радгоспу-технікуму йде доярка Людмила Григорівна Гейко. В минулому році вона надоїла понад три тисячі кілограмів молока від кожної корови.

Нещодавно на ферму прийшла працювати дояркою комсомолка Надія Шелудько. Їй передають свій досвід старші товариші.

На знімку: молоді тваринниці Н. І. ШЕЛУДЬКО та Л. Г. ГЕЙКО.

Фото М. Пальчика.

Громадські організації діють

У боротьбі за людину

Результати будь-якої роботи краще видно у порівнянні. Отож порівнаємо дві цифри, 59 і 7. Так зменшилася кількість робітників, що побували у медвитверезнику відповідно в 1984 і в 1985 роках з Олександрійського спеціалізованого госпрозрахункового монтажного пусконалагоджувального управління. Помітне зменшення випивок — у вісім з лишком разів.

Велика заслуга в цьому ради профілактики правопорушень. Члени ради вважають головним попереджувати негативні вчинки. А вже коли вони й стаються, то з винних питають як слід.

Що гріха таїти, ще не так давно були випадки, коли на того, хто прийшов на роботу напідпитку, дивилися поблажливо, а то й старалися приховати факт. Тепер же дотримуються правила: прийшов хто з запахом алкоголю, до роботи не допускають. Ніяких послаблень любителям спиртного — так діє рада профілактики, товариський суд, бригадні ради. Наприклад, протягом останніх 12 місяців до роботи не були допущені 13 чоловік, і кожен з них поніс відповідне покарання. Окремих робітників довелося звільнити з роботи за систематичні прогули, з відповідним записом у трудовій книжці. Кільна чоловік на певний строк були переведені на нижчеоплачувану роботу. І тут варто звернутися до цифри. У 1984 році довелося переводити на нижчеоплачувану роботу 22 чоловіка, а в 1985— лише чотирьох. А ось на примусове лікування від алкоголізму за минулий рік було направлено людей більше, ніж раніше. І це також свідчить про посилення вимог з боку колективу до тих, хто плямує його честь.

Провідну роль у посиленні боротьби за зміцнення дисципліни і поліпшення порядку на виробництві відіграє профспілкова організація, яку очолює комуніст П. О. Кулик. Жоден випадок випивки, порушення розпорядку робочого дня не залишається поза увагою комітету профспілки.

Помітно посилив боротьбу за тверезий спосіб життя товариський суд. В колективі створено атмосферу нетерпимості до п'яничок. Всі вони взяті на облік, за кожним затверджені громадські наставники, які відповідають перед бригадою за своїх підопічних.

Природно, що в такій атмосфері любителям хмільного доводиться відмовлятися від шкідливих звичок. Голова товариського суду комуніст Г. П. Сидельников сказав, що за минулий рік довелося розглянути всього дві справи, тоді як у 1984 році їх було розглянуто 10.

Надійними помічниками цих громадських організацій виступають бригадні ради. Вони стоять найближче до окремо взятих виробничників, і ті у них на виду. Рада бригади впливає на того чи іншого порушника через зниження коефіцієнта трудової участі, позбавлення премій. Наприклад, таке матеріальне покарання застосовувалося до слюсаря-електроналадчика І. Овчаренка, водія В. Романова, газозварювальника І. Шаблая та інших.

На дільниці по виготовленню нестандартного устаткування товариші по бригаді суворо запитали з порушників дисципліни електрозварювальника П. Коваля та слюсаря-монтажника В. Замші. Тепер ці робітники почали поводити себе краще.

Боротьба в колективі ведеться за кожну людину, щоб всі трудилися з повною віддачею, дружили з дисципліною.

Є. КРАВЧЕНКО.

Заходів вжито

„До найвищої віддачі“

У передовій статті під таким заголовком, що була надрукована в «Ленінському прапорі» 8 січня ц. р., піддавався критиці ряд підприємств, де недостатньо дбають про підвищення продуктивності праці. В числі інших було названо і рудоремонтний завод.

Директор заводу В. К. Куроп'ятник та секретар партійного комітету О. В. Стороженко повідомили редакції, що основною причиною невиконання плану по продуктивності праці за минулий рік було те, що підприємству зняли з поставок 1224 тонни металопрокату для випуску шахтного кріплення. Через це завод недодав продукції на 272 тисячі карбованців і не справився з планом по продуктивності праці.

Нині розроблено комплекс заходів, спрямованих на поліпшення роботи, зміцнення планової дисципліни. Частину з наміченого вже здійснено, що дозволило за перші два місяці нового року п'ятирічки перевиконати завдання по продуктивності праці.

Повертаючись до надрукованого

Давня історія

У березні серпня 1985 року в «Ленінському прапорі» був надрукований критичний матеріал під назвою «Спостерігачі». В ньому мова йшла про байдуже ставлення працівників ЖКК тресту «Олександріяважбуд» до питань поліпшення житлово - побутових умов мешканців будинку № 7, що на площі Кірова.

З тієї пори, як то кажуть, чимало води збігло. В прямому і переносному значенні. Адже саме вода, що струменить по стінах будинку, викликає цілком справедливі нарікання його мешканців. У своєму виступі газета вказувала на недоліки, які потрібно було усунути комунальникам. Зокрема, відремонтувати або замінити ринви на будинку, полагодити дах та ін.

Якою ж була реакція працівників житлово - комунальної контори? Відверто кажучи, ніякою! Навіть відповіді на критичний виступ не спромоглися написати в редакцію тоді керівники.

Як і раніше, вода крізь проіржавілі труби біжить по стінах, потрапляє в житлові приміщення. Дах і досі не відремонтовано. Непривабливі жовті плями можна побачити на стелі квартири № 29, де мешкає працівниця районного вузла зв'язку К. І. Гончарова.

До всього цього додалося ще одне лихо. В другому під'їзді стала протікати батарея водяного опалення, яка розташована прямо над розподільчим електрощитом.

Вода що протікає, не тільки псує нерви квартиронаймачам, вона, звичайно, і руйнує державний будинок, на спорудження якого затрачено чималі кошти.

Фактично не вирішено питання і з дитячим майданчиком. Єдина ознака його — низенький, облупленький грибок на подвір'ї.

За півроку, що минули після публікації «Спостерігачів», в житлово-комунальній конторі тресту «Олександріяважбуд» сталися зміни. Змінилося керівництво. Бажано, щоб відбулися і помітні зрушення і в стилі роботи зі скаргами громадян.

В. ДЕРУСОВ,
кореспондент газети «Ленінський прапор».

Поки не трапилось біди

З приходом весни інтенсивність руху на шляхах значно підвищилась. Відповідно збільшилась і кількість нещасних випадків. Як свідчить аналіз, наїзди на людей трапляються переважно у сутінках і з вини пішоходів.

Необхідно пам'ятати, що на слизькій дорозі навіть незначне порушення правил дорожнього руху, найменша безпечність можуть призвести до біди. Найбільш небезпечним є перехід вулиці у невизначеному для цього місці. Деякі пішоходи самовпевнено вважають себе достатньо спритними, щоб, як-то кажуть, «під носом» у машини перебігти на інший бік вулиці. Майже всі так і пояснюють причину дорожньо - транспортної пригоди, яка сталася з їх вини: «Думав — проскочу».

Така невиправдана безпечність обходиться дорого. Адже водій нічого не в силах зробити, коли перед його машиною зненацька виникає фігура пішохода. Подібний випадок трапився з О. Ф. Плетень, яка перебігала проспект Леніна в неустановленому для цього місці і була збита машиною. По цій же причині була збита мотоциклом Л. А. Гойса.

Дуже часто винуватцями дорожньо - транспортних пригод є любителі спиртного. Так, робітник цегельного заводу В. А. Радченко був напідпитку, і на вулиці Знам'янській по необережності потрапив під колеса машини.

Частина нещасних випадків трапляється і з вини водіїв. Так, порушили правила дорожнього руху і збили пішоходів водії Г. І. Зеленський та І. А. Качанов.

Тож нині, коли рух транспорту став більше інтенсивним, ніж зимою, водіям і пішоходам слід пам'ятати, що шляхи — це зона з підвищеною небезпечністю. І щоб не трапилось біди, слід суворо дотримуватись правил дорожньо - транспортного руху.

В. БРАЙКО,
державтоінспектор міського відділу внутрішніх справ.

ЛЕНІНСЬКИЙ ПРАПОР
3 стор. 26 березня 1986 р.

27 березня — 100 років з дня народження С. М. Кірова

Визначний діяч партії

Сергій Миронович Кіров (справжнє прізвище Костриков) — радянський державний і партійний діяч. Народився у місті Уржумі Вятської губернії (тепер Кіровської області) у бідняцькій сім'ї. Рано втратив батьків, виховувався у дитячому притулку. У 1894—1897 рр. вчився у церковноприходській школі, а згодом в Уржумському міському училищі (1897—1901). Як кращого учня його направляють до Казанського механіко-технічного училища, яке він закінчує у 1904 році. Цього ж року приїздить в Томськ і активно включається в революційну боротьбу, стає професійним революціонером. Наприкінці 1904 р. був прийнятий у більшовицьку партію.

Брав активну участь у першій російській революції 1905—1907 рр. У липні 1905 року Кірова обирають членом Томського комітету РСДРП. Він керував страйками робітників, організував підпільну друкарню. Власті не раз заарештовували революціонера, але Кіров ніколи не втрачав мужності і віри у торжество справи більшовицької партії.

У червні 1908 С. Кіров виїздить до Новоніколаєвська (тепер Новосибірськ), де продовжує партійну роботу. Восени цього ж року він був направлений в Іркутськ.

У 1909—1917 рр. С. Кіров очолював більшовицьку організацію у Владикавказі (тепер Орджонікідзе), працював у місцевій газеті «Терек».

У жовтні 1917 р. він приїздить до Петрограда, бере активну участь в Жовтневому збройному повстанні, у роботі II Всеросійського з'їзду Рад. Повернувшись до Владикавказа, керує боротьбою за встановлення Радянської влади на Північному Кавказі.

У роки громадянської війни С. М. Кіров був одним із організаторів славних перемог Червоної Армії над білогвардійцями на Північному Кавказі і на Волзі. Центральний Комітет партії направляє його на роботу в Астрахань. У лютому 1919 р. Кіров призначається головою Тимчасового військово - революційного комітету Астраханського краю.

С. М. Кіров був керівником Астраханської оборони 1919 р., брав участь у розгромі денікінщини. З лютого 1920 р. він працює заступником голови Бюро по відновленню Радянської влади на Північному Кавказі, потім — членом Кавказького комітету РКП(б), заступником голови Північно - Кавказького ревкому. У травні 1920 р. Кіров був призначений повноважним представником РРФСР у Грузії.

У вересні 1920 р. С. М. Кіров очолював радянську делегацію на переговорах у Ризі про попередні умови укладення мирного договору з Польщею. Після повернення на Північний Кавказ Кіров обирається членом Кавказького бюро ЦК РКП(б), з травня 1921 р. входить до складу Президії Кавказького



бюро ЦК РКП(б). На початку липня 1921 р. С. М. Кірова обирають секретарем ЦК КП(б) Азербайджану.

Сергій Миронович Кіров був одним з ініціаторів створення Закавказької федерації. У складі делегації Закавказької Радянської Федеративної Республіки Сергій Миронович брав участь у I Всесоюзному з'їзді Рад (1922).

У складний період боротьби з троцькістсько- зінов'євською опозицією С. М. Кіров був направлений на роботу в Ленінград. У лютому 1926 р. він був обраний першим секретарем Ленінградського губкому і Північно-Західного бюро ЦК ВКП(б). Тут з великою силою розкривається його організаторський талант.

Сергій Миронович Кіров був обраний секретарем і членом Оргбюро ЦК ВКП(б) (1934), на X, XI з'їздах РКП(б) обирався кандидатом у члени ЦК, на XII—XVII з'їздах — членом ЦК партії. З 1926 р. він — кандидат у члени Політбюро, а з 1930 р.—член Політбюро ЦК ВКП(б). Був членом ВЦВК, членом Президії ЦВК СРСР. Вірний учень В. І. Леніна, безмежно відданий справі партії, Сергій Миронович Кіров користувався великим авторитетом серед комуністів, усіх радянських людей.

1 грудня 1934 р. був по-злочинному вбитий. Похований у Москві біля Кремлівської стіни.

За видатні заслуги перед Батьківщиною Сергій Миронович Кіров нагороджений орденом Леніна і орденом Червоного Прапора. Ім'я С. Кірова присвоєно багатьом містам, районам, вулицям, підприємствам, радгоспам і колгоспам, навчальним закладам. У Ленінграді, Баку, Уржумі, Кіровограді та в інших містах споруджені пам'ятники Сергію Мироновичу. У Ленінграді створено музей ім. С. М. Кірова.

Весняний етюд

Очі мого струмка

Цей струмок, що впадає в Інгулець недалеко від Олександрії, я називаю своїм. Літом він губиться в глухому чагарнику, і люди, де можуть, обходять його. Восени я інколи ходжу по його берегах, прислухаюсь до шелесту падалішнього листя.

Та найбільше я люблю струмок ранньою весною. Сніг раптово зійшов, немов випарувався під благотворним сонячним промінням. Гола земля по схилах дихає парою. А трохи вище в'ється струмінь теплого повітря. Зверніть увагу: якщо пильно вдивлятися, то можна помітити, що «тепле повітря» хвилями ходить над гребенями пагорбків.

Але, мабуть, найдивовижніше чекає на тебе на дні балки. Снігу тут вже немає, залишився тільки льодовий панцир. Не так-то легко сонцю розтопити цю льодову броню. Сніг на ній весняний — блакитний, злежаний.

Струмочок хвилястий. Там, де він повертає, утворюються галявини з холодним льодовим покривом. В них відображаються, як в дзеркалі, тремтячі стовбури дерев, блакитне небо, хмари, золоті зайчики від променів сонця.

Я довго ходжу вздовж струмка і на кожному повороті вдивляюся в його блакитні «очі».

Б. ЧЕЛИШЕВ.

ГРОМАДСЬКА ПРИЙМАЛЬНА

У громадській приймальні редакції газети «Ленінський прапор» в сел. Нова Прага у квітні відвідувачів прийматимуть:

1—Барабаш В. С.
4—Скічко І. И.
7—Люльков В. Г.
9—Шінькало Є. М.
11—Крупський Л. Я.
14—Васалатій Ф. І.
17—Сидоренко Д. П.
21—Кошовий П. Т.
24—Шаменко Н. М.
29—Олефіренко Г. В.

Оголошення, довідки

АВТОТРАНСПОРТНОМУ ПІДПРИЄМСТВУ № 10011

ПОТРІБНІ НА ПОСТІЙНУ РОБОТУ:

водії, які мають категорію «Д», для роботи на автобусах по місту,
кондуктори,
контролери автобусів на лінії,
токарі,
газоелектрозварювальники,
комендант гуртожитку.

Водії, кондуктори, контролери забезпечуються форменим одягом. Робітники забезпечуються паливом на пільгових умовах.

Одиноким надається гуртожиток.

Проїзд на роботу і в зворотному напрямку за рахунок підприємства. У віддалені пункти в нічний час розвозить черговий автобус.

За довідками звертатися у відділ кадрів АТП № 10011 на адресу: м. Олександрія, вул. Свердлова, 43. Телефон 2-07-68.

АДМІНІСТРАЦІЯ.

ОЛЕКСАНДРІЙСЬКОМУ РАЙЕНЕРГОУПРАВЛІННЮ

ТЕРМІНОВО ПОТРІБНІ НА ПОСТІЙНУ РОБОТУ:

ізолювальники. Заробітна плата 180—280 крб.,

вогнетривники. Заробітна плата 200—280 крб.,

електрогазозварювальники, газорізальники для роботи на котлах теплоелектростанцій. Заробітна плата 200—300 крб.,

слюсарі по налагодженню технологічного пилоловлюючого і теплового обладнання. Заробітна плата 180—280 крб.,

муляри. Заробітна плата 190—200 крб.,

бетонники. Заробітна плата 190—200 крб.,

теслярі. Заробітна плата 190—200 крб.,

робітники інших будівельних професій. Середня заробітна плата 190—200 крб.,

майстер будівельно-монтажної дільниці. Оклад 155 крб.

Одиноким робітникам надається гуртожиток, сімейні беруться на чергу на одержання житлової площі.

Доставка на роботу і в зворотному напрямку орендованими автобусами.

За довідками звертатися у бюро по працевлаштуванню населення на адресу: 317900, м. Олександрія, вул. Шевченка, 91 та у відділ кадрів райенергоуправління. Телефон 59-63-13.

Їхати автобусами «А» і «Б» до зупинки «Октябрський» і № 12 до РЕУ.

АДМІНІСТРАЦІЯ.

ДО ВІДОМА НАСЕЛЕННЯ!

Всі заготівельні пункти заготконтори Олександрійської райспоживспілки приймають від населення в необмеженій кількості сільськогосподарські продукти:

мед по ціні за 1 кг. — 3 крб. 50 коп.
цукор —«— — 62 коп.,
гарбузове насіння — 1 крб. 70 коп.,
пшеницю —«— 25 коп.,
насіння соняшнику —«— 60 коп.

сухофрукти:

яблука по ціні за 1 кг. — 80 коп.,
груші культурні —«— 80 коп.,
вишні —«—1 крб. 20 коп.,
груша-дичка —«— 60 коп.,
абрикоси без кісточок — 1 крб. 10 коп.,
сливи «—« — 1 крб. 20 коп.,

Названі сільгосппродукти приймає також Користівська овочева база.

АДМІНІСТРАЦІЯ.

ОЛЕКСАНДРІЙСЬКЕ МІЖРАЙВІДДІЛЕННЯ «ЕНЕРГОНАГЛЯД»

доводить до відома всіх споживачів електроенергії міста і сіл району, що оплата за користування електроенергією повинна проводитись щомісяця у строки, зазначені в абонентській книжці.

При несвоєчасній оплаті за електроенергію електронапруга буде відключена без попередження. Відновлення подачі електроенергії буде здійснено тільки після погашення заборгованості і відшкодування збитків, зв'язаних з відключенням електроенергії.

Громадяни! Своєчасно розраховуйтесь за користування електроенергією!

АДМІНІСТРАЦІЯ.

Запобігати нещасним випадкам

Згідно з постановою Ради Міністрів УРСР державна інспекція проводить реєстрацію, перереєстрацію моторних, гребних та вітрильних човнів.

Всі власники обов'язково повинні зареєструвати їх в Кіровоградській інспекторській дільниці до настання навігаційного періоду. Реєстрації підлягають судна, які належать підприємствам, організаціям, установам, приватним особам.

Велику небезпеку несуть судноводії, які не пройшли підготовки, та не допущені до управління. На Войнівському, Байдаківському водосховищах, річках часто моторними човнами керують неповнолітні та особи, які не вміють користуватися ними. Це нерідко призводить до нещасних випадків.

Плавання на незареєстрованих човнах без відповідного посвідчення та інші порушення правил безпеки руху тягнуть за собою відповідальність по ст. 116 Кодексу про адміністративні правопорушення.

Моторні та гребні човни, які не будуть зареєстровані та не пройдуть технічного огляду, затримуватимуться працівниками міліції, а їх власники притягатимуться до відповідальності.

Про детальніше ознайомлення з порядком і правилами реєстрації, перереєстрації малотонажних суден та атестації їх водіїв необхідно звертатися в районну раду Українського товариства мисливців і рибалок.

О. ГОЛУБ,
старший інспектор міського відділу внутрішніх справ, капітан міліції.

Редактор
М. НОВИКОВ.

«ЛЕНИНСКОЕ ЗНАМЯ» — орган Александрийских городского и районного комитетов Компартии Украины, городского и районного Советов народных депутатов Кировоградской области (выходит на украинском языке).

АДРЕСА РЕДАКЦІЇ:
317900, м. Олександрія,
вул. Шевченка, 74.

ТЕЛЕФОНИ: редактора — 2-23-45, відділів: партійного життя — 2-24-33, промисловості—2-36-63, сільського господарства—2-27-93, відповідального секретаря — 2-35-63, відділу листів — 2-01-43, приймальні — 2-22-32, бухгалтера — 2-27-93.

Спосіб друку високий. Газету виготовляли поліграфісти: лінотиліст В. І. Столбаненко, складачі В. Є. Приходько, М. Г. Матюшенко, друкар О. Д. Кучеренко.

Олександрійська міська друкарня Кіровоградського облуправління у справах видавництв, поліграфії і книжкової торгівлі, індекс 62065. Телефони: 2-31-35, 2-34-70. Тираж 28114. Обсяг 1 друк. арк.

м. Олександрія, вул. Шевченка, 81. Зам. № 2659.

ПРОЛЕТАРІ ВСІХ КРАЇН, ЄДНАЙТЕСЯ!

ЛЕНІНСЬКИЙ ПРАПОР

ГАЗЕТА НАГОРОДЖЕНА ПОЧЕСНОЮ ГРАМОТОЮ ПРЕЗИДІЇ ВЕРХОВНОЇ РАДИ УРСР

Березень
28
П'ятниця
1986
№ 51 (10359)
Ціна 3 коп.
Газета виходить у вівторок, середу, п'ятницю, суботу.

ОРГАН ОЛЕКСАНДРІЙСЬКИХ МІСЬКОГО ТА РАЙОННОГО КОМІТЕТІВ КОМПАРТІЇ УКРАЇНИ, МІСЬКОЇ ТА РАЙОННОЇ РАД НАРОДНИХ ДЕПУТАТІВ КІРОВОГРАДСЬКОЇ ОБЛАСТІ

ГАЗЕТА ВИДАЄТЬСЯ З 26 БЕРЕЗНЯ 1919 РОКУ

НА ЧЕСТЬ 100-РІЧЧЯ З ДНЯ НАРОДЖЕННЯ С. М. КІРОВА

До знаменної дати

Колектив бригади по перемотуванню чистої стрічки з друкарського цеху № 2 фабрики діаграмних паперів брав зобов'язання виконати план трьох місяців до 100-річчя з дня народження видатного діяча Комуністичної партії і Радянської держави С. М. Кірова. І слова свого дотримав. Очолює бригаду Н. Р. Єфременко.

Його ініціативу підтримали і з честю справилися із взятими вобов'язаннями бригада по обробці діаграмної стрічки друкарського цеху № 1, якою керує В. О. Різниченко, та бригада «Зигзаг» В. Ф. Єрмакова.

План першого кварталу виконали до цієї знаменної дати машиністи перемотувально - різальних машин В. О. Лига, Т. І. Пістружак, пакувальниці К. С. Рудненко, Г. Г. Волощук, С. В. Молчанова, друкарі В. В. Лук'яненко, Л. Н. Яковлєва, В. М. Морщакова.

В. КАШКАЛДА,
інженер по соціалістичному змаганню.

Тематичний кінопоказ

В кінотеатрі імені Кірова з 24 по 28 березня демонструвався хронікально-документальний кінофільм «Кіров у Азербайджані» та історико-революційний фільм «Площа Повстання».

Під час тематичного кінопоказу були проведені бесіди про життя і діяльність С. М. Кірова — визначного діяча Комуністичної партії і Радянської держави.

Л. ЛИННИК,
старший інженер кінотеатру імені Кірова.

Урочисті збори

Урочисті збори громадськості міста, присвячені 100-річчю з дня народження С. М. Кірова, відбулися у будинку культури шахти «Світлопільська». З доповіддю перед присутніми виступила другий секретар міськкому Компартії України С. А. Балаянц. Вона розповіла про славний життєвий шлях полум'яного трибуна революції.

На адресу партійної організації Кіровограда та всіх трудящих обласного центру, який носить його ім'я, надіслано вітальну телеграму.

* * *

Збори громадськості району з нагоди 100-річчя з дня народження С. М. Кірова відбулися також у районному будинку культури. З доповіддю виступив другий секретар райкому Компартії України А. Н. Поліщук.

С. ВІКТОРОВ.

Шанують патріота читачі

Широко відзначено 100-річчя з дня народження С. М. Кірова в бібліотеках міста. Так, в читальному залі центральної бібліотеки імені О. Пушкіна відкрито книжкову виставку «Трибун революції».

Для учнівської молоді культурно - освітнього училища проведено вечір-портрет «Все полум'я серця віддане людям». В період підготовки до нього відбулися бесіди «Полум'яний борець за справу ленінської партії», «Ленінського гарту більшовик». На закінчення вечора зроблено огляд літератури «Кіров у спогадах сучасників».

Г. ВАРЛАМОВА.

На з'їзді КПЧ

Прага. (ТАРС). Тут проходить XVII з'їзд Комуністичної партії Чехословаччини. Його делегати обговорюють політичну доповідь ЦК КПЧ, доповідь ЦК КПЧ про виконання рішень попереднього з'їзду партії, основні напрями економічного і соціального розвитку ЧССР на 1986—1990 роки і на період до 2000 року, зміни у статуті КПЧ, оберуть керівні органи партії.

25 березня на з'їзді виступив глава делегації КПРС, член Політбюро ЦК КПРС, голова Комітету партійного контролю при ЦК КПРС М. С. Соломенцев.

Продовольча програма—справа всенародна

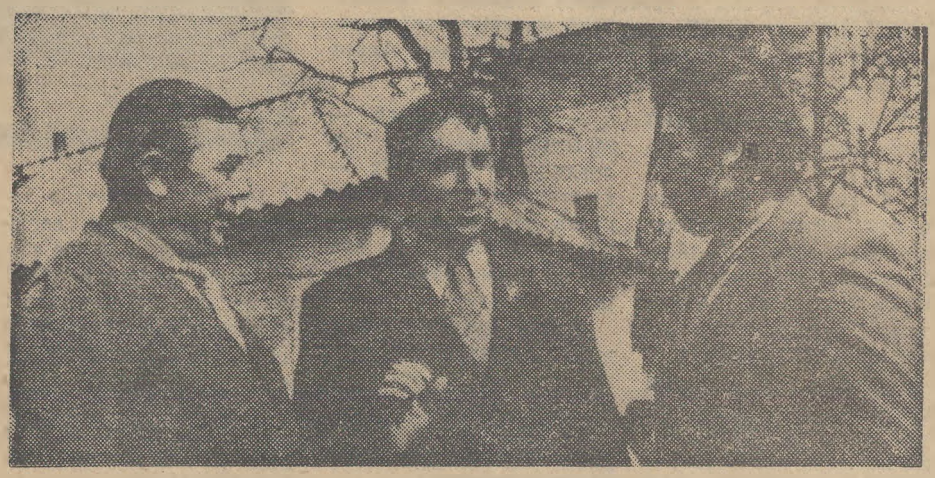

Знатний буряковод колгоспу імені Леніна Устинівського району, делегат XXVII з'їзду КПРС А. П. ГОРБЕНКО, ланка якого зобов'язалась в XII п'ятирічці довести середньорічний збір цукрових буряків до 500 центнерів з гектара, під час перебування в Олександрії зустрівся з механізаторами нашого району А. В. ОЛІЙНИЧЕНКОМ з радгоспу-технікуму та П. І. СОЛІНСЬКИМ з колгоспу імені Калініна і поділився досвідом роботи.

Анатолій Павлович виступив на районній нараді буряководів. Про досвід його роботи читайте на другій сторінці в кореспонденції «Всі елементи важливі».

ЗВЕРНЕННЯ

учасників наради буряководів до всіх механізаторів району

Працівники сільського господарства Олександрійського району зобов'язалися в 1986 році збільшити валовий збір цукрових буряків і одержати їх з кожного гектара посіву по 282 центнери. Для цього створено 62 механізовані ланки, які очолюють досвідчені механізатори.

На досвіді колгоспів імені Володимира Ульянова, «Прапор комунізму», «Червоний прапор», радгоспу-технікуму ми переконалися, що ця культура в умовах нашого району може видавати високі врожаї.

Вважаємо, що запланований рубіж нам під силу. Треба тільки правильно спланувати роботу, проявити організованість, зміцнити трудову і виконавську дисципліну.

Працюючи за методом колективного підряду, вирощуватимемо цукрові буряки за індустріальною технологією на площі 7280 гектарів. Внесемо повну норму мінеральних добрив та по 20 кілограмів курячого посліду на кожен гектар посіву.

В зимовий період механізатори вивчили агротехніку та індустріальну технологію вирощування цукрових буряків. Своєчасно відремонтовано і ретельно перевірено грунтообробну техніку, сівалки, агрегати для внесення мінеральних добрив і гербіцидів. Отже, сівбу проведемо в оптимальні строки і на високому агротехнічному рівні.

Закликаємо всіх механізаторів району сівбу цукрових буряків провести за 3 робочі дні груповим методом з тим, щоб кожне поле було засіяне не більше як за 1—2 дні. Організуємо дбайливий догляд за посівами. Густоту стояння рослин сформуємо за 8—10 днів. Забезпечимо на кожному гектарі по 105—110 тисяч рослин.

Не допустимо загибелі посівів від шкідників та хвороб.

Своєчасно відремонтуємо бурякозбиральну техніку. До початку збиральних робіт забезпечимо високу технічну готовність усіх транспортних засобів. Збирання коренів проведемо потоково-перевалочним методом.

Державі продамо 144 тисячі тонн цукрових буряків без ручної доочистки, а всього їх реалізуємо 190 тисяч тонн.

Закликаємо усіх трудівників районного агропромислового об'єднання активно включитися в соціалістичне змагання за одержання в першому році дванадцятої п'ятирічки високого врожаю цукрових буряків і виконання плану продажу їх державі.

Повертаючись до надрукованого

І у вус не дують...

Два тижні тому газета опублікувала матеріал рейдової бригади «Покупець зайшов у магазин». Ми вирішили перевірити, чи ліквідували працівники прилавка вказані недоліки.

Побували у торговельних точках відділу робітничого постачання. Разом з старшим продавцем гастроному № 4 О. В. Лимар перевіряємо роботу вагів. Виявилося, що в м'ясному, кондитерському та овочевому відділах, де продавцями О. А. Печериця, А. І. Маляр, О. О. Ястреб, вони не відрегульовані.

Аналогічна картина і в гастрономі № 1, де завідуючою Л. І. Дробот.

У гастрономі № 1 управління торгівлі під час перевірки всі ваги працювали правильно, а в гастрономі «Ромашка» майже в усіх відділах на вагах велике коливання стрілки.

Директор оптовороздрібного плодоовочевого комбінату О. І. Торохтій повідомив редакції, що кореспонденцію «Покупець зайшов у магазин» обговорено на оперативній нараді. Завідуючу магазином № 1 О. А. Григоренко попереджено. Та цього явно замало. Тим паче, що ваги так і не відрегульовані. Продавець М. М. Жученко обважувала кожного покупця на 50 грамів. Як і раніше, контрольних вагів тут немає, санітарний стан торгового залу і прилавків незадовільний.

Продавець цього комбінату Н. Г. Рубцова днями продавала лимони на виносці біля ательє мод «Оксана». Вона обважила жительку села Мартоіванівки Р. П. Путятіну, взявши з неї зайвих 15 копійок. А ця жінка купила всього два лимона!

Названі факти свідчать про те, що в торговельному обслуговуванні олександрійців ще чимало недоліків. І з ними треба рішуче боротися, винуватців закликати до суворої відповідальності.

Рейдова бригада:
А. ПОНОМАРЕНКО, О. ЧОРНОМОР, Д. ТІТЕНСЬКИЙ, А. МАЛООК, О. МЕЛЕШКО, Л. ЧАПЛЮК, В. МІСЮРА — чергові громадської приймальні редакції газети «Ленінський прапор».

Сьогодні в номері:

На честь ювілею — 1 стор.
За високий урожай буряків — 2 стор.
Радянське будівництво — 3 стор.
Спорт — 4 стор.

ЗА ВИСОКИЙ УРОЖАЙ ЦУКРОВИХ БУРЯКІВ

ПРОДОВОЛЬЧА ПРОГРАМА — СПРАВА ВСЕНАРОДНА

Всі елементи важливі

Увага: досвід

Перед початком весняних польових робіт в Олександрії відбулася нарада буряководів району. В її роботі взяли участь голови колгоспів, директори радгоспів, головні інженери і агрономи господарств, бригадири тракторних бригад та ланкові механізованих ланок по вирощуванню цукрових буряків.

На нараді досвідом одержання високих врожаїв солодких коренів з присутніми поділився делегат XXVII з'їзду КПРС, ланковий механізованої ланки колгоспу імені Леніна Устинівського району Анатолій Павлович ГОРБЕНКО.



У складі механізованої ланки, яку вже уже 15 років очолює А. П. Горбенко, 6 механізаторів. Вони щороку проводять усі агротехнічні заходи по вирощуванню і збиранню цукрових буряків на 115 гектарах і завжди мають високі врожаї. Скажімо, у 1976 році буряководи одержали на кожному гектарі посіву по 430 центнерів коренів, у 1977 році — по 447, у 1980 році — по 516, у 1985 році — по 441 центнеру. Кормові буряки, які також закріплені за членами ланки, торік вродили по 700 центнерів з гектара.

За минулу п'ятирічку господарство одержало від цукрових буряків, реалізованих ланкою Горбенка, 1200 тисяч карбованців чистого прибутку.

В чому ж секрет успіху?

— Це, насамперед, — загострив Анатолій Павлович увагу присутніх, — в організації праці на кінцевий результат та суворому дотриманні усіх елементів вирощування і збирання культури.

Посіви цукрових буряків механізатори розміщують на полях, де були озимі хліба. Відразу ж після жнив вони лущать стерню, розволочують грунт і добре його угноюють.

Глибоку оранку на зяб проводять у серпні. Рілля обов'язково вирівнюють по діагоналі.

Для розпушування грунту після дощів і знищення бур'янів досвідчені буряководи у вересні, а потім у кінці жовтня проводять поверхневий обробіток зябу боронами. Взимку обов'язково організовують снігозатримання.

На весні, як стане помітним підсихання верхівок гребенів, з метою збереження вологи в грунті проводять боронування і відразу ж вносять гербіциди. Передпосівної культивації члени ланки А. П. Горбенка не проводять. В тому разі, коли пройде дощ, то поле перед сівбою боронують.

Сівбу цукрових буряків розпочинають тоді, як температура грунту на глибині 5—10 сантиметрів досягне 6 градусів. Насіння загортають на глибину 3—4 сантиметри.

По закінченні сівби районними двічі проводять досходове боронування, за рахунок чого знищують бур'яни, що вже зійшли, і створюють кращі умови для розвитку проростків буряків.

Виняткову увагу приділяють механізатори догляду за сходами. У травні після механізованого шарування міжрядь рослини підживлюють. А всього міжрядний обробіток посівів вони проводять п'ять разів, останній з них за 15—25 днів перед збиранням цукрових буряків.

Масове збирання коренів у ланці розпочинають з перших днів вересня. Застосувавши потоково-перевалочний метод, вони швидкими темпами вивозять урожай на приймальний пункт.

На закінчення розповіді Анатолій Павлович сказав що ніяких секретів в їхній технології вирощування цукрових буряків немає. Просто члени його ланки працюють злагоджено і організовано, чітко дотримуються усіх агротехнічних елементів.

...Ідуть люди до А. П. Горбенка за досвідом. В багатьох районах республіки побував на прохання буряководів і сам Анатолій Павлович. І розповісти йому є про що. Адже недарма його ланка двічі нагороджувалась перехідним Червоним прапором ЦК КПРС, ВЦРПС і ЦК ВЛКСМ, а ланковий є багаторазовим учасником Виставки досягнень народного господарства в Москві.

В. СОКОЛОВ,
спецкор газети «Ленінський прапор».

Щедрі наші ниви

Родюча наша земля. Якщо не пошкодує сил хлібороб, то вона сповна віддячує за турботу високим урожаєм. Прикладом тому може бути наша ланка, яка в минулі роки одержувала по 310—315 центнерів цукристих з кожного гектара.

Як ми добиваємось високих урожаїв? Під оранку вносимо достатню кількість органічних та рідких комплексних добрив. Швидко закриваємо весною вологу. Велике значення має вирівнювання площ, тому цю роботу виконуємо ретельно. Якісно вносимо гербіциди. Сіємо швидко і укладаємось у кращі агротехнічні строки.

Останні роки значних збитків буряководам завдають шкідники. Тому завжди, вчасно проводимо потрібні заходи боротьби з ними.

Влітку підживлюємо посіви аміачною водою та селітрою.

При збиранні урожаю ретельно регулюємо гичкозбиральні машини, використовуємо мітли. Тому буряки не потребують доочищення.

Нинішнього року наша ланка зобов'язалась зібрати по 300 центнерів цукрових буряків на круг з площі 220 гектарів. Докладемо всіх зусиль, щоб досягти наміченого.

П. СОЛІНСЬКИЙ,
ланковий механізованої ланки по вирощуванню цукрових буряків колгоспу імені Калініна.

На старті

В минулому році трудівники радгоспу «Вільшовик» не справились із завданням по одержанню запланованого врожаю цукрових буряків. Невисоким був вихід цукру з кожного центнера коренів.

Ознайомившись з рішеннями XXVII з'їзду КПРС та глибоко проаналізувавши свої промахи в роботі, буряководи нашого господарства зобов'язалися до кінця дванадцятої п'ятирічки довести середньорічне валове виробництво цукрової сировини до 3010 тонн.

Вже в першому році дванадцятої п'ятирічки ми передбачаємо значно підвищити урожайність бурякового поля. З цією метою забезпечимо високоякісний посів і старанний догляд за сходами рослин. Вся наявна техніка пройшла технологічну наладку і вже приведена в робочий стан. Словом, наші буряководи — на старті.

М. СТРАТОНОВ,
головний інженер.

Можливості гібриду

Протягом багатьох років буряководи району висівають у грунт насіння ялтушківського одноенасінневого гібриду. На жаль, не в усіх господарствах знають його великі можливості.

Виведено згаданий гібрид в Ялтушківському селекційному пункті Всесоюзного науково-дослідного інституту цукру. Він дуже урожайний і цукристий. Кожен гектар посіву може дати в середньому по Кіровоградській області по 433 центнери коренів. Цукристість досягає 18,2 процента.

Ялтушківський одноенасінневий гібрид має високі технологічні якості. Вихід цукру з нього на заводі значно перевищує інші сорти. Ця районована у нас культура стійка проти грибкових захворювань, добре реагує на підвищені дози добрив.

Схожість насіння цукрових буряків згаданого гібриду 85 процентів. Корені правильної конусоподібної форми. Маса кожного з них на 1 вересня становить 500 грамів, а на 1 жовтня—600.

Отже, необхідно в кожному господарстві більше приділяти уваги вирощуванню цукрових буряків, суворо дотримуватись вимог агротехніки і успіх не забариться.

В. НОВИКОВА,
агроном - насіннєвод районного агропромислового об'єднання.

Врахувати минулорічні промахи

У шостому розділі Основних напрямів економічного і соціального розвитку СРСР на 1986—1990 роки і на період до 2000 року наголошується на необхідність збільшення валового збору цукрових буряків, підвищення їх цукристості та усунення втрат.

Дійсно, тільки таким шляхом буряководи Олександрійщини можуть внести вагомий вклад у виконання завдань Продовольчої програми країни.

У 1985 році найвищий урожай буряків одержали в радгоспі - технікумі, в колгоспах «Прапор комунізму», імені Карла Маркса, імені Димитрова, де з кожного гектара посіву зібрали по 289—204 центнери цукрової сировини.

Ще вищих результатів добилися окремі підрозділи. Наприклад, механізована ланка А. І. Олійниченка з радгоспу-технікуму виростила і зібрала на кожному з 100 гектарів по 320 центнерів коренів при соціалістичному зобов'язанні 300.

На жаль, загалом по району результати не радують. На кожному з 7283 гектарах цукрових буряків, які вирощувались за індустріальною технологією, одержано лише по 161,3 центнера коренів при плані 286. Отже, завдання по виробництву і продажу їх державі не виконано.

Землі колгоспів «Перемога», імені Свердлова, «Ленінським шляхом» та радгоспу технікуму межують. Проте урожайність у цих господарствах різна. Куколівці, олександрівці, войнівці зібрали з кожного гектара на 92—110 центнерів цукрової сировини менше, ніж буряководи радгоспу-технікуму.

Велика строкатість в урожайності спостерігалася між окремими ланками одного господарства. Таке було, зокрема, в колгоспах імені Кірова, «Прогрес», імені Шевченка, в радгоспі «Шарівський». Це говорить про те, що в районі є багато невикористаних резервів, не всюди поставились до вирощування цукрових буряків з повною відповідальністю.

У ряді господарств мало приділялось уваги внесенню у грунт мінеральних і органічних добрив, оранку проводили з великим запізненням. Наприклад, у колгоспі імені Енгельса площу зорали в грудні, коли цю роботу слід було виконати в серпні-вересні.

Як відомо, вирішальне значення в боротьбі за високий урожай відіграє тривалість сівби і формування густоти стояння рослин. Але не всюди дотримувались оптимальних строків. Так, у колгоспі імені Енгельса сіяли цукристі 9, а в колгоспі імені Калініна — 10 днів. Проріджування рослин в колгоспах «Україна», імені Леніна, імені Шевченка тривало до двох місяців.

На значних площах пересівали цукрові буряки механізатори колгоспів імені Фрунзе, імені Петровського, «Маяк», імені Димитрова та інші. У зв'язку з цим господарства понесли значні збитки. Так, у колгоспі «Перемога» збитки лише за посівний матеріал склали 12000 карбованців.

Прикро, що в окремих господарствах низька якість збиральних робіт. Втрати сировини допускалися в колгоспах «Україна», імені Енгельса, імені Фрунзе.

Велике і відповідальне завдання стоїть перед буряководами району в 1986 році. Воно полягає в тому, щоб виростити і продати державі 190 тисяч тонн цукрових буряків. Це нам під силу, але виконати його можна лише тоді, коли всі спеціалісти, механізатори докладуть максимум знань, уміння і наполегливості.

Перед робітниками цукрозаводу в цьому році стоїть завдання не лише приймати і переробляти сировину, а й вести належний контроль за посівом цукрових буряків, доглядом за сходами та збиранням коренів, всемірно сприяти вирощенню в господарствах району дорідного врожаю.

М. ПЕТРУНІН,
голова районного агропромислового об'єднання.

ЛЕНІНСЬКИЙ ПРАПОР
2 стор. 28 березня 1986 р.

Хроніка партійного життя

Вчаться молоді комуністи

Відбулося чергове заняття в районній школі молодих комуністів. Перед слухачами виступив делегат XXVII з'їзду Компартії України, головний зоотехнік кінзаводу № 174 В. Г. Недопьокін. Він поділився незабутніми враженнями про форум комуністів республіки, розповів про завдання, які випливають з його рішень.

З лекцією «Ленінські принципи членства в КПРС. Діяльність партії по поліпшенню якісного складу своїх рядів» виступив завідуючий організаційним відділом райкому партії В. И. Зубов.

З повідомленням про вимоги Інструкції ЦК КПРС про членські внески членів і кандидатів у члени партії виступила завідуюча сектором обліку райкому партії Л. Д. Стукан.

Про принципи добору, розстановки і виховання кадрів розповів у своєму виступі голова партійної комісії при райкомі партії І. Є. Сікірда.

Консультант кабінету політосвіти райкому партії Т. Г. Куц роз'яснила слухачам школи, як виконувати завдання в рамках суспільно - політичної практики.

А. ЧУМАК.

Рішення з'їзду — в маси

Лектори товариства «Знання» активно включилися в роботу по пропаганді і роз'ясненню рішень XXVII з'їзду КПРС. Днями у трудових колективах міста побував лектор Всесоюзного товариства «Знання» В. О. Ковальов і виступив з лекцією про зовнішню і внутрішню політику КПРС у світлі рішень XXVII з'їзду партії.

«XXVII з'їзд КПРС і XXVII з'їзд Компартії України про соціальну політику партії» — тема лекції, з якою виступив перед трудящими лектор республіканського товариства «Знання» О. И. Грінкевич.

У ряді колективів підприємств і організацій з лекціями по матеріалах з'їздів виступили лектори обласної організації товариства «Знання» Л. М. Фільштейн, Г. М. Флейшман, В. В. Смирнов та міської організації товариства «Знання» М. С. Корнієнко, Д. К. Багуцький, М. В. Івашків, Б. І. Шнапер, Г. Т. Могилей та інші.

О. РИЩУК.



Анатолій Данилович МИРОШНИЧЕНКО працює слюсарем у механічній майстерні Олександрійського монтажного управління тресту «Олександріявамбуд». Змінні завдання виконує на 115—120 процентів.

Крім основної спеціальності, добре володіє суміжною — газорізальника. Йому присвоєно звання «Кращий за професією».

Анатолій Данилович — активний член ДНД.

Фото М. Пальчика.

День відкритого листа

Проводити такі дні у нашому місті уже стало традиційним. Члени бюро міськкому Компартії України, виконкому міської Ради народних депутатів зустрічаються з авторами листів, дають вичерпні відповіді на їх запитання, пропозиції, зауваження.

У травні ц. р. міський комітет Компартії України та виконком міської Ради народних депутатів разом з редакцією газети «Ленінський прапор» вирішили провести день відкритого листа на тему «Наше місто після закінчення робочого дня».

На зустріч з авторами листів будуть запрошені керівники організацій, установ, підприємств, на адресу яких висловлені критичні зауваження.

Успіх проведення дня відкритого листа в значній мірі залежить від вашої активності. Пишіть до редакції про те, як проводите свій вільний час після роботи, як обслуговують вас побутовики, торговельники, працівники клубів, будинків культури, бібліотек. Чи займаєтесь спортом, як використовуються спортивні споруди в місті, як організовано спортивно-масову роботу за місцем проживання? Чи задоволені роботою кафе, їдалень? Які зміни в роботі названих підприємств, організацій, установ сталися останнім часом і що, на вашу думку, слід зробити для задоволення культурних, духовних та спортивних потреб мешканців?

Листи надсилайте до редакції з поміткою «День відкритого листа». Якщо ви бажаєте висловити пропозиції по поліпшенню роботи різних установ та організацій, то кожну пропозицію пишіть, будь ласка, на окремому аркуші.

Всі ваші зауваження, побажання будуть уважно вивчені. Відповіді на них одержите під час проведення дня відкритого листа. Добре було б, коли б у своїх листах ви розповіли про досвід організації дозвілля за місцем проживання, обладнання силами самих мешканців спортивних майданчиків тощо.

У листах, адресованих редакції, обов'язково зазначайте свою адресу, а також повністю прізвище, ім'я та по батькові, де і ким працюєте.

Радянське будівництво: депутат у колективі

Будні депутатської

В останні роки не доводилося бувати в цехах авторемонтного заводу. Тому побачене приємно вражало: значно підвищилася культура й естетика на виробництві. В багатьох цехах квіти, приміщення світлі.

З головою депутатської групи міської Ради Б. І. Бесединим я зустрівся на дільниці по ремонту паливної апаратури. Він з бажанням розповів, як трудяться його колеги, що нового в колективі, про прагнення ремонтників у відповідь на рішення XXVII з'їзду КПРС ударно працювати.

Вадим Іванович був в числі передовиків передз'їздівського змагання. Завдання минулого року виконав на 127 процентів. Нині, як і колектив бригади, трудиться з вогником.

В обідню перерву народні обранці зібралися в кімнаті депутата, щоб підбити підсумки роботи за попередній період і накреслити заходи на наступний квартал. Їх у групі п'ять. Кожний має окреме доручення і сумлінно виконує його.

За період від останніх виборів до місцевих Рад проведено 10 засідань, на яких розглянуто 12 актуальних питань. Зокрема, про стан техніки безпеки в цехах, трудову дисципліну в колективах підрозділів, дотримання порядку на робочих місцях і використання робочого часу. Вели серйозну розмову про економію і бережливість в малому і великому.

І, звичайно, на першому плані завжди хід виконання соціалістичних зобов'язань колективом заводу.

Депутати тримають тісні зв'язки з групою народного контролю, проводять спільні рейди по використанню енергоресурсів, організації громадського харчування, якості будівельних робіт та інше. Рейди — ефективна форма перевірки виконання власних рішень. При цьому наочно видно, що вже зроблено і що треба зробити, щоб намічене на засіданнях було втілено в життя.

Зараз на пропозицію трудящих група займається питанням організації на заводі приймального пункту фабрики хімчистки та приймання індивідуальних замовлень фабриками індпошиття одягу і взуття.

Незважаючи на те, що майже всі члени групи обрані депутатами вперше, вони працюють активно. Це відзначив секретар парткому, підприємства В. П. Школяр.

Народні обранці беруть активну участь у виробничому і громадському житті, зустрічаються з виборцями, інформують про рішення, прийняті міською Радою, борються за зміцнення трудової дисципліни: подають приклад комуністичного ставлення до праці.

Всі депутати — передовики виробництва. На міському альоті народних обранців за високі показники в роботі комуністу В. І. Беседіну був врученій цінний подарунок. Під стать йому й товариші по групі. Комуніст Г. Н. Мороз — робітниця моторного цеху, завдання минулого року виконала на 130 процентів.

Добрий приклад подає ударник комуністичної праці, наставник молоді, слюсар інструментального цеху Д. У. Федорченко. У відділі головного механіка зарекомендувала себе з найкращого боку кандидат в члени КПРС Н. В. Гаврюшевська. Комуніст Л. Г. Ніколаєва більше двадцяти п'яти років трудиться на заводі. Зараз вона розподілювач робіт складального цеху, удостоєна звання ударника комуністичної праці.

Зроблено групою немало. Та це не дає підстав на самозаспокоєння. На підприємстві багато невикористаних резервів і можливостей, є недоробки в питаннях розвитку науково - технічного прогресу, якості ремонту двигунів і автомобілів, дотримання режиму економії, трапляються прояви недисциплінованості окремих робітників, потребує поліпшення і виробничий побут. Всі ці проблеми повинні бути в полі зору народних обранців. Їм до всього діло.

П. ДМИТРІЄВ,
позаштатний кореспондент «Ленінського прапора».

Слідами наших виступів

«БЕЗ ЗРУШЕНЬ»

Так називалася кореспонденція рейдової бригади, що була надрукована в «Ленінському прапорі» 11 січня ц. р. У ній піднімалися проблемні питання, які роками не вирішуються на брикетній фабриці «Байдаківська» і гальмують нормальну роботу.

Директор фабрики В. Г. Баранов повідомив редакції, що виступ газети став предметом серйозної розмови на розширеній нараді інженерно - технічних працівників. Однією з основних причин відставання є недостатнє забезпечення фабрики технологічною парою з боку ТЕЦ № 1—2.

В результаті вжитих заходів за 2 місяці цього року план по випуску продукції виконано на 102,1 процента, додатково вироблено 2,6 тисячі тонн брикетів. Однак у лютому були зриви в роботі енергетиків, а отже і брикетників.

З приводу капітального ремонту приміщень і споруд дирекція фабрики не раз зверталася у виробниче об'єднання «Олександріявугілля». На 1986 рік планом передбачено виконати робіт по капітальному ремонту приміщень на 70 тисяч карбованців силами розрізобудівельників і рембудуправління. Буде збільшено будівельну групу фабрики на 30 чоловік, що дозволить прискорити поточні ремонти цехів і дільниць.

Місто мов рідне

Дерева... під бульдозер

Певно, нікого з олександрійців не залишили байдужим матеріали А. Кохана «Слово про зеленого друга» та Р. Грановського — «Натруджені ноги», що були надруковані в «Ленінському прапорі» 12 березня ц. р. Цілком згоден з думками авторів і підтримую їхню позицію.

По-варварськи ставляться до зелених насаджень будівельники. Ось і зараз у Південному мікрорайоні, в прилеглих до проспекту Леніна вулицях нищать бульдозерами десятки фруктових і декоративних дерев, загортають підряд всі колодязі з водою.

Зрозуміло, що майданчики під багатоповерхові будинки мають бути добре спланованими. Але ж багато дерев зовсім не заважають будівельникам. Навіщо їх нищать? Справа в тому, що ніхто не несе за це відповідальності. Чи не тому в нашому місті все менше зелені.

Наведу такий приклад. Частина міста, де виросли СШ № 17 і 9-поверхові будинки вздовж проспекту Леніна; до початку забудови утопала в зелені садків. А тепер тут залишився майже голий майдан. Де-не-де стоїть понівечене дерево. Вже кілька років на газонах і в дворах мешканці висаджують деревця, та оскільки грунт засмічений відходами будівництва, більша частка саджанців гине. Величезні квадрати дворів нагадують кам'янисту пустелю. Тут людям після робочого дня ніде посидіти в затінку дерев.

Впевнений, якби будівельники анурагніше вели роботи, по-господарськи турбувалися про красу міста, половина дерев могла б лишитися незайманою.

Зараз зносять старі будинки по вулицях Чемістів, Шахтарській та інших. Як і раніше, плачуть дерева під ножами бульдозерів. Будівельники безрозсудно згортають все, трощать, змішують з землею. Як кажуть: ламати — не будувати. Поламати легко все. А ось попробуй виростити деревину.

Вважаю, що за таке самочинство керівники будівельних організацій і ті, хто безпосередньо нищить дерева там, де їх можна зберегти, повинні нести сувору відповідальність. До речі, наскільки мені відомо, в інших містах застосовують закон до тих, хто нищить зеленого друга.

Хвилює мене ще одне питання. Мешканці багатьох вулиць на окраїнах міста взяли за звичку висипати попіл, а часом і сміття, на проїжджу частину. Мовляв, щоб не було слизько під час голольоду. Зараз сніг розтав, а купи попелу лишилися. На багатьох вулицях утворилися великі смітники. Наприклад, там, де вулиці Чапаєва, Пушкіна. Залізнична упираються в балку — гори сміття. І ніхто з мешканців, які засмічують вулиці і околиці міста, не поніс покарання.

На мою думку, варто було б влаштувати суботники або недільники по наведенню чистоти на вулицях. Треба тільки організувати на це людей.

А. САМОСІЙ,
ветеран війни і праці.



Багато батьків виявляють бажання, щоб їхню хвору дитину обстежила Олександра Іванівна Духнай — педіатр центральної районної лікарні.

Нерідко до неї потрапляють діти з складними хворобами. Олександра Іванівна точно ставить діагноз, використовуючи новітні методи діагностики, вміло лікує малят. Вона любить свою роботу: любить малюків, не мислить життя на землі без здорових, щасливих дітей.

У колективі працівників районної лікарні Олександра Іванівна користується авторитетом і повагою. Свій багаторічний досвід передає колегам по роботі. Зараз в неї перша кваліфікаційна категорія по педіатрії, проте Олександра Іванівна постійно підвищує свій професійний рівень.

Товариші по роботі обрали її членом групи народного контролю, секретарем лікарсько-консультативної комісії. Про її невтомну працю свідчать грамоти та подяки адміністрації, а також—вдячність батьків і дітей, яким вона повернула здоров'я.

На знімку: О. І. ДУХНАЙ оглядає Жанну Малу.

Фото М. Пальчика.

Адреси вихідного дня

Кінотеатр «ЖОВТЕНЬ», 29—30.III. Кінофільми «Подвиг Одеси» (13, 17-30), «Фотографія у шлюбному альбомі» (12, 16-30), «Валентин і Валентина» (10, 14-30, 19, 21) «Сезон кохання» (11 15-30, 20).

Кінотеатр «1 ТРАВНЯ». «Три брати» (17-30, 20)

Будинок культури шахти «Світлопільська», 29.III о 20 год. вечір відпочинку для тих, кому за 30.

30.III. День сімейного відпочинку з 12 год.

Палац спорту, 29—30.III. з 9 до 15 год. першість міськрад ДСТ «Спартак» і «Авангард» з баскетболу серед команд колективів фізкультури. З 15 до 20 год. — республіканський турнір з фехтування.

Шаховий клуб. З 15 год особиста першість міськради ДСТ «Спартак» серед чоловіків.

Оголошення, довідки

ШАНОВНІ ОЛЕКСАНДРІЙЦІ І ГОСТІ МІСТА!

30 березня 1986 року на території колгоспного ринку відбудеться ярмарок по сезонному розпродажу товарів. У широкому асортименті товари по знижених цінах.

У продажу будуть пальта чоловічі, жіночі, дитячі, трикотаж, піджаки, плаття, взуття.

Початок ярмарку о 8 годині.

Запрошуємо відвідати ярмарок і придбати необхідні товари.

АДМІНІСТРАЦІЯ УПРАВЛІННЯ ТОРГІВЛІ.

ОЛЕКСАНДРІЙСЬКИЙ МІСЬКПОБУТКОМБІНАТ ПРОВОДИТЬ НАБІР

на курси в'язання. Строк навчання шість місяців. Курси платні. Початок занять з 1 квітня 1986 року.

АДМІНІСТРАЦІЯ.

ДО ВІДОМА КЕРІВНИКІВ ОРГАНІЗАЦІЙ І ПІДПРИЄМСТВ

У зв'язку з ліквідацією ПМК-279 тресту «Кіровоградсільбуд» просимо провести розрахунки до 1 квітня 1986 року.

АДМІНІСТРАЦІЯ.

ШАНОВНІ ЗДАВАЧІ ЛІКАРСЬКОЇ СИРОВИНИ!

Наступає сезон збору і заготівлі всіх видів лікарсько-технічної сировини, яка закупляється заготконторою райспоживспілки в необмеженій кількості.

Сировину приймають в усіх заготпунктах заготконтори райспоживспілки, а також на Користівській овочевій базі (вівторок, п'ятниця).

В універмазі райспоживспілки працює відділ по отоварюванню здавачів лікарсько-технічної сировини товарами підвищеного попиту.

Закупівельні ціни за 1 кілограм в сухому вигляді:

безсмертник (квіти)	**4—00**
бузина (квіти)	**4—00**
материнка (трава)	**1—20**
звіробій (трава)	**1—20**
кукурудзяні рильця	**3—00**
мати-й-мачуха (листя)	**1—50**
пижма (квіти)	**1—00**
подорожник (листя)	**1—50**
польовий хвощ (трава)	**0—75**
череда (трава)	**2—00**
чистотіл (трава)	**0—90**
шипшина (плоди)	**2—00**
глід (плоди)	**2—00**
гарбузове насіння	**1—70**

АДМІНІСТРАЦІЯ.

ОЛЕКСАНДРІЙСЬКОМУ ЦУКРОЗАВОДУ ПОТРІБНІ НА ПОСТІЙНУ РОБОТУ:

шофери,
тракторист тракторних лопат ТЛ-3,
тракторист,
тракторист гусеничного крана,
автокранівник,
екскаваторник,
помічники машиністів тепловозів,
стрілочники,
вантажники,
електрозварювальники 4—5 розрядів,
газоелектрозварювальники 4—5 розрядів,
слюсарі-ремонтники 3, 4, 5 розрядів,
електромонтери 3, 4, 5 розрядів,
мулярі 3, 4, 5 розрядів,
теслярі 3, 4, 5 розрядів,
маляри-штукатури,
модельник 4, 5 розряду,
підсобні робітники.

Проїзд на роботу транспортом підприємства, працює їдальня по знижених цінах, є дитячий садок.

Надається паливо по пільгових цінах, жом (при наявності худоби).

За довідками звертатися у відділ кадрів цукрозаводу. **АДМІНІСТРАЦІЯ.**

СПОРТ ❀ СПОРТ ❀ СПОРТ

На честь ювілею

Гостинно зустрічали мешканці Ізмайлівки спортивні делегації району. Фізкультурники з усіх куточків Олександрійщини прибули сюди на районне спортивне свято, приурочене 100-річчю від дня народження видатного радянського і партійного діяча С. М. Кірова, чиє ім'я носить місцевий колгосп.

Серед гостей і запрошених — ветерани колгоспу, учасники Великої Вітчизняної війни. Спортивне свято відкриває голова райспорткомітету В. І. Вовк. З привітанням до учасників звернулися секретар партійної організації місцевого колгоспу А. М. Клименко, перший секретар райкому ЛКСМУ Г. О. Недобиткін.

А потім розпочалися змагання. Відкрили їх гирьовики. З захопленням спостерігали присутні, як вправи з гирями виконували Григорій Онопа та Борис Куліш з радгоспутехнікуму, Віктор Кондратьєв та Микола Зеленський з радгоспу «Більшовик», Володимир Назарець з колгоспу імені Кірова. Вони зайняли перші місця в своїх вагових категоріях. У командному заліку переможцями стали гирьовики радгоспу «Більшовик».

А на центральній вулиці села змагалися легкоатлети. Тут на кросових дистанціях в командному заліку стали призерами представники Новопразької, Червонокам'янської та Добронадіївської середніх і Новопразької № 1, Андріївської та Щасливської восьмирічних шкіл.

У будинку культури вболівальники стали свідками захоплюючої боротьби серед шашкістів. Не підвели своїх земляків, виступили відмінно і вибороли перші місця агроном місцевого колгоспу Марія Соснова та механізатор Анатолій Сорокун.

На закінчення спортивного свята сеанс одночасної гри з російських шашок продемонстрував кандидат у майстри спорту СРСР О. Д. Марченко.

Переможці змагань нагороджені кубками, призами, дипломами фізкультурних організацій та місцевого колгоспу імені Кірова.

В. ІВАНОВ.

Змагання з міні-футболу

У Куколівці проходили змагання на кубок райкому комсомолу з міні-футболу, присвячені 100-річчю від дня народження С. М. Кірова. У турнірі взяли участь 12 команд, які були розбиті на чотири групи. Переможець кожної з цієї груп виходив у наступний етап змагань.

У напівфіналі зустрічалися команди райвідділу внутрішніх справ та колгоспу «Перемога», колгоспу імені Леніна та радгоспу «Більшовик». В обох поєдинках боротьба була наполегливою і безкомпромісною. Та спортивне щастя виявилося на боці команд райвідділу внутрішніх справ і колгоспу імені Леніна. Вони й зустрілися у фіналі.

У цьому поєдинку перший тайм був повністю за командою райвідділу внутрішніх справ. 4:1 — при такому рахунку спортсмени пішли на перерву. Здавалось, доля матчу уже вирішена. Та не так сталося. У другому таймі новопразькі думали забити ще шість м'ячів у ворота суперників, а в свої пропустили один. Таким чином гра закінчилася з рахунком 7:5 на користь колгоспних футболістів. Переможцем турніру стали спортсмени колгоспу імені Леніна, на другому місці — команда райвідділу внутрішніх справ, на третьому — радгоспу «Більшовик».

В. ЧИСТОСЕРДОВ.

Громадські приймальні

В громадській приймальні редакції газети «Ленінський прапор» у квітні відвідувачів прийматимуть:

1, 28—Гаркуша М. П.
2, 29—Дмитрієв П. І.
3, 30—Кулявін К. І.
4 —Мелешко О. Й.
7 —Місюра В. Г.
8 —Малоок А. А.
9 —Натальченко А.
10 —Оздоба З. Т.
11 —Пономаренко А.
14 —Тітенський Д. М.
15 —Ходосенко В. Я.
16 —Чаплюк Л. В.
17 —Самосій П. А.
18 —Чорномор О. А.
21 —Крамаренко Г. П.
22 —Каргіна Л. К.
23 —Шорін А. Я.
24 —Шевченко Г. К.
25 —Ярошенко Г. О.

Громадська приймальна працює з 9 до 13 години.

* * *

В громадській приймальні редакції газети «Ленінський прапор» в сел. Димитрове у квітні відвідувачів прийматимуть:

2, 14 —Паньковський
4, 16 —Фомічов П. П.
7, 18, 25—Чубенко К. П.
9, 21, 28—Шанюк М. О.
11, 23, 30—Щербова Н. І.

* * *

В громадській приймальні редакції газети «Ленінський прапор» у с. Червона Кам'янка у квітні відвідувачів прийматимуть:

2—Бугайченко В. І.
4—Гаценко А. С.
9—Мірошниченко А. С.
11—Корнієнко О. К.
16—Коваленко О. С.
18—Писаревський Г. І.
23—Нагаєць Т. П.
25—Шаповал О. І.
30—Танковська Г. Ф.

На голубому екрані

НЕДІЛЯ, 30 БЕРЕЗНЯ
І ПРОГРАМА ЦТ

10.00 Служу Радянському Союзу!
11.00 Музична передача «Ранкова пошта».
11.30 Клуб мандрівників.
12.30 Музичний кіоск.
13.00 Сільська година.
14.00 Дитячий гумористичний кіножурнал «Єралаш».
14.10 Телемість Москва—Міннесота, присвячений пам'яті Саманти Сміт.
16.10 Новини.
16.15 «В гостях у казки». «Соловей».
18.00 Міжнародна панорама.
18.45 Мультфільми для дорослих.
19.10 Екран зарубіжного фільму. «Злочин в ім'я порядку» (Франція).
21.00 «Час».
23.00 Футбольний огляд.
23.25 Міжнародні змагання зі спортивної гімнастики на приз газети «Московские новости».

ПРОГРАМА УТ

10.20 Ритмічна гімнастика.
10.50 Доброго вам здоров'я.
11.20 Девіз: відвага мужність і честь.
12.05 Твори композитора Г. Майбороди.
13.00 Новини.
13.15 Художній телефільм «Підпільний обком діє». 1 серія.
14.25 Мультфільм на замовлення.
15.30 Село і люди.
16.00 Слава солдатська.
17.00 Компас туриста.
17.30 Програма «Братерство».
19.00 Актуальна камера.
19.35 «Прямий зв'язок». Молодіжна програма.
20.45 На добраніч, діти!
21.00 «Час».
21.45 Новини кіноекрана.

II ПРОГРАМА ЦТ

8.00 На зарядку ставай!
8.15 «Гран-па». Художній телефільм.
9.40 «Карадаг — земля заповідна». Документальний телефільм.
10.00 Російська мова.
11.00 Програма Киргизького телебачення.
12.20 «Найжаркіший місяць». Художній фільм. 2 серія.
15.20 Щомісячний додаток до передачі «Світ і молодь».
16.50 Прем'єра телефільму-вистави «Суєта».
18.20 Чемпіонат СРСР з баскетболу. Жінки.
19.00 Очевидне—неймовірне.
20.00 Вечірня казка.
20.20 «Художники революції».
21.00 «Час».
21.45 «Любов і лють». Художній фільм.

Редактор
М. НОВИКОВ.

Колективи аптек міста висловлюють глибоке співчуття заступнику завідуючої центральною районною аптекою № 10 Корольовій Лідії Федорівні з приводу передчасної смерті її чоловіка

ВОЛОДИМИРА ІЛЛІЧА.

«ЛЕНИНСКОЕ ЗНАМЯ» — орган Александрийских городского и районного комитетов Компартии Украины, городского и районного Советов народных депутатов Кировоградской области (выходит на украинском языке).

АДРЕСА РЕДАКЦІЇ:
317900, м. Олександрія,
вул. Шевченка, 74.

ТЕЛЕФОНИ: редактора — 2-23-45, відділів: партійного життя — 2-24-33, промисловості—2-36-63, сільського господарства—2-27-93, відповідального секретаря — 2-35-63, відділу листів — 2-01-43, приймальні — 2-22-32, бухгалтера — 2-27-93.

Спосіб друку високий. Газету виготовили поліграфісти: лінотиліст **В. І. Столбаненко**, складачі В. Є. Приходько, М. Г. Матюшенко, друкар О. Д. Кучеренко.

Олександрійська міська друкарня Кіровоградського облуправління у справах видавництв, поліграфії і книжкової торгівлі. Індекс 62065. Телефони: 2-31-35, 2-34-70. Тираж **28114**. Обсяг 1 друк. арк.

м. Олександрія, вул. Шевченка, 81. Зам. № 2684.

ПРОЛЕТАРІ ВСІХ КРАЇН, ЄДНАЙТЕСЯ!

ГАЗЕТА НАГОРОДЖЕНА ПОЧЕСНОЮ ГРАМОТОЮ ПРЕЗИДІЇ ВЕРХОВНОЇ РАДИ УРСР

Ленінський прапор

Березень
29
Субота
1986

№ 52 (10360)
Ціна 3 коп.

Газета виходить у вівторок, середу, п'ятницю, суботу.

ОРГАН ОЛЕКСАНДРІЙСЬКИХ МІСЬКОГО ТА РАЙОННОГО КОМІТЕТІВ КОМПАРТІЇ УКРАЇНИ, МІСЬКОЇ ТА РАЙОННОЇ РАД НАРОДНИХ ДЕПУТАТІВ КІРОВОГРАДСЬКОЇ ОБЛАСТІ

ГАЗЕТА ВИДАЄТЬСЯ З 26 БЕРЕЗНЯ 1919 РОКУ

19 квітня — комуністичний суботник

Створено штаб

На розширеному засіданні виробничому заводу підйомно - транспортного устаткування розглянуто питання про підготовку до проведення комуністичного суботника, присвяченого 116-й річниці від дня народження В. І. Леніна. Відбулася ділова розмова з участю представників адміністрації, профспілкової та комсомольської організацій. Визначено план підготовки до свята праці і завдання для колективів цехів і дільниць.

Створено штаб по проведенню суботника, який очолив секретар парткому А. С. Виходець.

Сьогодні в штаб уже надходять перші дані по підготовці до «червоної суботи». Так, колектив заготівельного цеху, де начальником А. П. Захарчук, вирішив у цей день виконати змінне завдання на 110 процентів. Високі рубежі намічають і інші колективи.

М. КОЛЕСНИК.

Кожному справа знайдеться

Питання про проведення комуністичного суботника ми розглянули на виробничій нараді. Складено і затверджено план проведення свята праці. Всі робітники трудитимуться на своїх місцях. Кожному доведено конкретне завдання.

А інженерно - технічні працівники і службовці того дня працюватимуть у нашому підсобному господарстві у селі Червона Калинівка. Будемо засівати кормовими культурами городи покинутих садиб, приведемо в порядок свинарник, де вирощуватимемо і відгодовуватимемо тварин.

А. ВОРОНІНА, секретар парторганізації райпобуткомбінату.

З високою продуктивністю

Трудівники радгоспу «Більшовик» в день «червоної суботи» планують показати найвищу продуктивність праці. Близько 350 робітників господарства вийдуть на поля, ферми, в тракторні бригади, щоб внести свою лепту у виконання Продовольчої програми.

Тваринники радгоспу надоять за цей день 4450 кілограмів молока, хлібороби засіють ранніми зерновими більше 100 гектарів грунту.

Підготовку до суботника веде штаб, який очолює секретар парторганізації радгоспу В. Л. Іллющенков.

С. ВІКТОРОВ.



Після закінчення профтехучилища Валентина Миколаївна ЧОРНА прийшла працювати на завод залізобетонних виробів об'єднання «Кіровоградзалізобетон». Зараз вона електрозварювальник п'ятого розряду. Всі ремонтні роботи виконує якісно і своєчасно.

Трудову діяльність Валентина Миколаївна уміло пов'язує з навчанням в індустріальному технікумі. Вона член партгрупи, цехового комітету профспілки.

Односельчани обрали В. М. Чорну депутатом Звенигородської сільської Ради. І всюди Валентина Миколаївна справляється відмінно.

Фото М. Пальчика.

Допоможе армійський гарт

Ще недавно вони водили бойові машини, брали участь у складних бойових навчаннях, вчилися долати труднощі, кмітливості, солдатської наполегливості, а сьогодні поповнили загін механізаторів і водіїв автомобілів рідного колгоспу імені Димитрова.

Армійський гарт допомагає їм завжди утримувати у зразковому стані техніку, навіть за найскладніших погодних умов виконувати норми виробітку.

З особливим старанням готувалися колишні воїни до весни першого року дванадцятої п'ятирічки. Наприклад, механізатор М. Ф. Лобода одним з перших в колгоспі полагодив культиватор, сівалку, борони і трактор Т-70. Він візьме участь в підготовці грунту та сівбі цукрових буряків.

Готові до перевезення в поле мінеральних добрив, насіння водії вантажних автомобілів, колишні воїни О. П. Сердечний, В. М. Баюта, Л. Я. Рибак, В. І. Гончаров та інші. На недавніх солдатів рівняються усі колгоспні механізатори.

О. МЕЗІН.

Вечір політичного інформування

У Пантаївському кінотеатрі імені Гагаріна відбувся вечір політичного інформування жителів селища, в якому взяли участь партійні, радянські, господарські керівники міста.

Зустріч відкрив перший секретар міськкому Компартії України О. О. Скічко. З повідомленням про міжнародне становище виступив лектор міськкому партії Г. Т. Могилей.

На запитання, одержані в результаті попереднього анкетування, та запитання і пропозиції присутніх у залі відповіли перший заступник голови міськвиконкому С. О. Замікула, заступник голови міськвиконкому В. К. Глущенко, заступник голови міськвиконкому, голова міської планової комісії С. С. Чорненький, прокурор міста А. П. Макій, начальник міського відділу внутрішніх справ Ю. Ф. Кравченко, начальник управління «Міжрайгаз» О. І. Шестопалько, директор дирекції по матеріально - технічному постачанню і транспорту виробничого об'єднання «Олександріявугілля» В. М. Кисельов, головний інженер управління водопровідно - каналізаційного господарства О. М. Рубан, начальник районного вузла зв'язку О. В. Корнійчук, директор міськпобуткомбінату Т. Г. Горяєв, начальник відділу експлуатації автотранспортного підприємства № 10011 В. В. Клочко, інспектор міськвно Н. Я. Пархоменко та інші.

Трудівники селища одержали грунтовні роз'яснення з усіх питань, які хвилюють громадськість. Частина пропозицій і зауважень взята на облік. Про їх здійснення жителі селища дізнаються на наступній зустрічі, яка відбудеться по закінченні строків, необхідних на усунення недоліків.

А. ЧУМАК.

На честь 100-річчя з дня народження С. М. Кірова

Святкування ювілею

27 березня минуло 100 років від дня народження видатного партійного і радянського діяча С. М. Кірова. У колгоспі, що носить його ім'я, відбувся урочистий вечір.

У святково прибраному залі Ізмайлівського будинку культури зібрались тваринники і механізатори. Сцена прикрашена квітами, у глибині її — портрет С. М. Кірова.

З доповіддю виступив лектор райкому Компартії України В. М. Юрченко. З цікавістю і захопленням слухали присутні розповідь про славний життєвий шлях бійця ленінської гвардії.

Секретар партійної організації господарства А. М. Клименко розповів про трудові здобутки, якими трудівники полів і ферм господарства зустріли цю дату. Переможцями соціалістичного змагання за гідну зустріч ювілею С. М. Кірова вийшли доярки М. С. Байсак, К. П. Щербина, М. Г. Плахотнюк, птахарка М. П. Семенова. Їм вручено цінні подарунки і квіти.

Виставку літератури про С. М. Кірова «Ленінської партії боєць» організували працівники центральної районної бібліотеки.

Вечір завершився концертом.

Л. САВІН.

Я бачив Кірова

Сергій Миронович Кіров... Кому довелося хоч би раз зустрітися з цією прекрасною людиною, той до кінця днів своїх збереже в пам'яті світлий образ ленінського трибуна.

Пам'ять повертає до часів давно минулих. Ленінград. Всесоюзний інститут рослинництва. Я, в той час молодий спеціаліст, на всесоюзних курсах підвищення кваліфікації селекціонерів.

Грудень 1932 року. Нам оголосили, що в Помпейському залі інституту буде виступати С. М. Кіров. Поспішив і я. Вдалося зайняти місце в перших рядах.

І ось у супроводі академіка М. І. Вавілова входить до залу Сергій Миронович. Співробітники ВІР і ми, курсанти, встали і тривалими оплесками привітали дорогого гостя. Кіров підійшов до столу, в залі наступила тиша. Він почав говорити. Це була не доповідь і не лекція, а полум'яний заклик до молодих спеціалістів про необхідність освоєння Кольського півострова, де зосереджені великі поклади апатитових руд — цінної сировини для виробництва суперфосфату.

В ті далекі роки Сергій Миронович говорив про потребу широкого застосування мінеральних добрив у сільському господарстві. І говорив так образно й переконливо, що в нашій уяві спливали безкраї колгоспні лани з багатим урожаєм...

А ще я бачив Сергія Мироновича на першотравневій демонстрації у 1933 році в Ленінграді. Він їхав у відкритій машині на площу Урицького. В салоні на колінах у нього сиділи святково одягнені діти. А одна дівчинка з великим яскраво-червоним бантом схилилася Кірову на плече. На очах у ленінградців блищали сльози радості. «Наш Миронич їде на трибуну!»..

Коли б зараз мене спитали, які найяскравіші враження збереглися в моїй пам'яті, я б без вагання відповів — зустріч з великим трибуном революції, з полум'яним комуністом і щирим життєлюбом — Сергієм Мироновичем Кіровим.

П. ЗИМЯХІН, — ветеран праці.

Сьогодні в номері:

Назустріч суботнику — 1 стор.
Весні — ударні темпи — 2 стор.
Трудовий ритм заводчан — 3 стор.
Суботня сторінка — 4 стор.

НА ВЕСНЯНОМУ ПОЛІ ПРАЦЮВАТИ З ПОВНОЮ ВІДДАЧЕЮ

ПЛАН *організаторської та масово-політичної роботи партійної організації, профкому і комітету комсомолу колгоспу імені Петровського на період весняних польових робіт 1986 року*

Надаючи важливого значення виконанню рішень XXVII з'їзду КПРС і XXVII з'їзду Компартії України, завдань Продовольчої програми країни, механізатори колгоспу імені Петровського зобов'язалися в стислі строки провести комплекс весняних польових робіт при високій якості і належному агротехнічному рівні.

Партійна, профспілкова і комсомольська організації, правління колгоспу вбачають своє головне завдання в широкому розгортанні соціалістичного змагання за успішне проведення весняного комплексу, підпорядковуючи цьому всю організаторську і масово-політичну роботу в колективах тракторних бригад серед сівачів.

З цією метою здійснити такі заходи:

ОРГАНІЗАЦІЙНО - ПАРТІЙНА РОБОТА

Розробити та розглянути на розширеному засіданні парткому і правління колгоспу комплексний план проведення весняних польових робіт, обговорити його на зборах механізаторів тракторних бригад.

Березень. О. П. Балаєскул, А. В. Коротя, Г. П. Подзерей, І. І. Губа.

На період весняних польових робіт створити тимчасові партгрупи в тракторних бригадах. Активізувати роботу депутатських і профспілкових груп, створити пости народного контролю. Провести в них відповідну організаційну роботу, поставити завдання на весняний період.

Березень. А. М. Трикозенко, І. Д. Шарах, В. І. Балаєскул, В. К. Донченко.

Провести взаємоперевірку готовності тракторних бригад до весняних польових робіт. Під час перевірки звернути особливу увагу на стан техніки, впорядкованість будинків механізаторів, побутові умови, обладнання кухонь і їдалень.

Березень. М. О. Лигун, І. І. Губа, Г. П. Подзерей, В. І. Балаєскул.

Голові групи народного контролю колгоспу провести семінар з членами групи, на якому обговорити завдання народних дозорців по посиленню боротьби за якісне проведення весняних польових робіт, використання насіннєвого матеріалу, техніки, пального, за дотримання трудової і виробничої дисципліни.

Членам постів постійно контролювати якість проведення польових робіт, рішуче боротися з порушеннями агротехніки.

Весь період. І. Д. Шарах.

ІДЕОЛОГІЧНЕ ЗАБЕЗПЕЧЕННЯ ТА ОРГАНІЗАЦІЯ СОЦЗМАГАННЯ

Провести семінар-нараду ідеологічного активу. Поставити завдання перед лекторами, політінформаторами, агітколективом, працівниками культосвітніх установ, членів редколегії стінних газет і «Комсомольського прожектора» по ідеологічному забезпеченню весняного комплексу, роз'ясненню серед трудящих рішень XXVII з'їзду КПРС і XXVII з'їзду Компартії України, завдань Продовольчої програми країни, мобілізації трудівників полів на їх виконання.

Тримати під контролем і систематично спрямовувати діяльність ідеологічного активу.

Весь період. І. П. Подзерей, А. М. Трикозенко.

Обговорити і затвердити плани роботи первинної організації товариства «Знання» і агітколективу на період весняних польових робіт. Контролювати їх виконання.

Весь період. Партком колгоспу

В системі партійного, комсомольського навчання і економічної освіти продовжити вивчення матеріалів XXVII з'їзду КПРС. Теоретичний матеріал тісно пов'язувати з практичними завданнями, ходом весняних польових робіт.

Весь період. Партком, профком, пропагандисти.

Розробити і прийняти на зборах індивідуальні соціалістичні зобов'язання кожного механізатора і тракторних бригад, роз'яснити умови трудового суперництва.

Березень. В. І. Балаєскул, К. Ф. Єрмаков, В. І. Безуглий, М. М. Степаненко.

Підсумки соціалістичного змагання висвітлювати на дошках показників, у бюлетенях, стінній пресі, виступах ідеологічного активу. Під час підбиття підсумків трудового суперництва використовувати моральні і матеріальні стимули працюючих, передбачені умовами.

Весь період. Штаб по організації соціалістичного змагання.

У кожній тракторній бригаді, майстерні та біля приміщення контори колгоспу поновити наочну агітацію, виготовити стенди соціалістичних зобов'язань.

Березень. Г. П. Подзерей, А. В. Коротя, А. М. Трикозенко.

Парткому, комітету профспілки, правлінню колгоспу провести свято першої борозни з широким залученням ідеологічного активу, культпрацівників, агітбригад.

Березень. Г. П. Подзерей, В. І. Балаєскул, А. В. Коротя.

По закінченні весняних польових робіт підбити підсумки роботи тракторних бригад і окремо кожного екіпажу, механізатора, відзначити переможців змагання згідно умов трудового суперництва.

Г. П. Подзерей, В. І. Балаєскул, А. В. Коротя.

Провести нараду працівників сфери побуту та медичних працівників з питань обслуговування трудівників полів під час весняних робіт.

Березень. Комітет профспілки.

Організувати і контролювати виїзди працівників торгівлі і побуту безпосередньо в поле до працюючих з товарами та наданням побутових послуг.

Весь період. Комітет профспілки.

Забезпечити медичне обслуговування людей.

Весь період

Забезпечити щоденне гаряче харчування колгоспників, зайнятих на весняних польових роботах.

Весь період Правління колгоспу.

ПЛАН ОБГОВОРЕНО І ЗАТВЕРДЖЕНО НА РОЗШИРЕНОМУ ЗАСІДАННІ ПАРТКОМУ І ПРАВЛІННЯ КОЛГОСПУ.

Не гірше інших

Нещодавно завершив роботу XXVII з'їзд КПРС. З новою силою з його трибуни пролунав заклик ленінської партії працювати продуктивніше, добиватись більшого, прискорювати темпи виробництва. В повній мірі це стосується і трудівників сільського господарства. Є ще багато у нас невирішених проблем, перешкод, які заважають колгоспникам працювати з повною віддачею.

На жаль, урожайність зернових та технічних культур у нашому колгоспі останні роки залишалась низькою. Торік, наприклад, було зібрано по 15 центнерів озимої пшениці, по 14 центнерів соняшнику, по 13 центнерів зерна кукурудзи, по 197 центнерів цукрових буряків з кожного гектара. До такого становища призвело те, що у господарстві часто змінювались головні спеціалісти. Тому не було належного контролю за виконанням агротехнічних заходів. Наприклад, майже зовсім не вносились гербіциди, не витримувались строки сільськогосподарських кампаній. Рослинництво велось по-старинці — прогресивним технологіям вирощування зернових та технічних культур не приділялось належної уваги.

Нинішнього року хлібороби нашого господарства дали слово виростити і зібрати по 26,5 центнера зернових, по 29 центнерів озимої пшениці, по 35 центнерів зерна кукурудзи на круг, високий урожай цукрових буряків.

Щоб досягти намічених рубежів, неослабну увагу будемо приділяти інтенсивним технологіям вирощування цукрових буряків, кукурудзи, соняшнику. Під цукрові буряки, під основний обробіток грунту внесли достатню кількість мінеральних добрив. Припасено гербіциди. Готовий до роботи агрегат по виготовленню розчинів гербіцидів. На лінійку готовності виставлено два культиватори УСМК-5,4, три сівалки СКТ-12. Укомплектовано ланку механізаторів, які будуть вирощувати цукристі. Її очолює досвідчений механізатор П. О. Ципайко. Члени цього колективу А. М. Ткаченко та М. Д. Хоцький вже відрегулювали посівні диски згідно одержаної фракції посівного матеріалу буряків.

У вирощуванні кукурудзи за основу взяли індустріальну технологію. Плануємо посіяти качанисту з внесенням мінеральних добрив у рядки, з використанням гербіцидів. Влітку підживимо посіви з розрахунку 100 кілограмів діючої речовини туків на гектар. Укомплектована ланка кукурудзоводів. Досвідчені механізатори І. М. Тофан, А. О. Дугар, Б. І. Живицький підготували до виходу у поле техніку.

Планом весняної польової кампанії передбачено закрити вологу за 21 робочу годину. Для цього укомплектовано механізований загін. Ранні зернові посіємо за 3 дні трьома широкозахватними агрегатами, цукрові буряки — за 8, соняшник — за 4, кукурудзу — за 4 дні. Посівні агрегати укомплектовано механізаторами, сівачами. Призначені шофери, які будуть доставляти на поля мінеральні добрива та насіння. У період посівної кампанії на допомогу хліборобам прийдуть працівники бухгалтерії, спеціалісти.

У нинішньому році механізатори тракторної бригади нашого господарства працюють за колективним підрядом. Зміцніла трудова дисципліна. Активно діє рада бригади. Кожному члену колективу проставляється коефіцієнт трудової участі. Хлібороби розуміють що можуть працювати не гірше інших. Весна дає змогу підкріпити це конкретними справами.

І. БРИГАДИР,
головний агроном колгоспу «Маяк».

По праці шана

Комуніст Іван Володимирович КУНЬО — механізатор другого класу. В першому відділку радгоспу «Більшовик» трудиться вісім років. Як кращому молодому механізатору, йому нещодавно доручено новий трактор Т-150К. За сумлінну роботу передового робітника нагороджено нагрудними знаками ЦК ВЛКСМ «Молодий гвардієць 11-ї п'ятирічки», «Майстер - умілець» та «Золотий колос».

Зараз І. В. Куньо вивозить добрива на поля.

Іван Володимирович — заступник секретаря партгрупи бригади, член ДНД. Односельчани обрали його депутатом Михайлівської сільської Ради.

До нових рубежів

На XXVII з'їзді КПРС наголошувалось, що вирішення Продовольчої програми є першочерговим завданням. Це добре усвідомлюють трудівники Олександрійського відгодівельного радгоспу.

Як передбачалось планом минулого року, відгодівельникам потрібно було отримати 1900 центнерів приросту живої ваги тварин, а фактично одержали вони більше 2000 центнерів. Господарство мало 89 тисяч карбованців прибутків при плані 60 тисяч.

Однак тваринники господарства торік виробили свинини менше запланованого. В чому справа? Відповідь на це питання дає виконуюча обов'язки директора радгоспу Р. Ф. Калюжна:

— Раніше ми нарощували темпи виробництва м'яса екстенсивним шляхом — збільшували поголів'я тварин. До певного часу це виправдувало себе. А потім прирости почали знижуватись. Проаналізувавши стан справ, ми відмовились від збільшення поголів'я свиней. Було створено групи інтенсивної відгодівлі. Це дало позитивні наслідки.

І дійсно, план першого кварталу по виробництву м'яса тваринники виконали до дня відкриття XXVII з'їзду КПРС.

В основі цього успіху лежить щоденна, наполеглива праця тваринників. Оператори кормоцеху І. І. Семчук та Ч. Я. Рарік безперебійно готували кашу для тварин. Тракторист І. І. Пашкилевич розвозив корми по корпусах. Старанно трудились свинарки О. М. Дубенко, Г. І. Микицей; член КПРС Т. І. Рижикова. При плані 500 грамів вони щодоби одержували по 600 грамів приросту живої ваги тварин.

На відгодівлі великої рогатої худоби відзначився В. Ф. Кравченко. За минулий місяць він щодоби одержував по 700 грамів приросту живої ваги молодняка великої рогатої худоби.

Шофери Л. Ю. Смірнова та В. В. Куба вчасно доставляли комбікорми з заводу у господарство.

Нині трудівники радгоспу працюють в рахунок квітня.

К. СЕРГІЄНКО.



З творчим підходом

Фоторепортаж

Інструментальне виробництво електромеханічного заводу імені XXV з'їзду КПРС — це одна з провідних ланок на підприємстві, від якої залежить нормальна робота багатьох цехів. Звідси на сотні робочих місць надходять різноманітні штампи, прес-форми, всілякі пристрої. Інструментальники покликані забезпечувати ритмічну дію виробництва.

Трудиться тут завзятий, дружний колектив, переважно комсомольського віку. В просторому світлому приміщенні рівномірно гудуть металообробні верстати. Кипить розмірена робота. З-під різців одна за одною виходять ще гарячі деталі. Бригадир фрезерувальників, ударник XI п'ятирічки В. П. Квашук ставить перед верстатниками ще одне термінове завдання. До кінця зміни треба виготовити партію складних пристроїв на замовлення механічного цеху.

Разом з бригадиром уважно вивчають креслення фрезерувальники Сергій Бревус, Сергій Мажаєв, Анатолій Бугар, Віктор Захарченко, Василь Ліненко, Олександр Захарченко (на фото). Через кілька хвилин верстатники повністю поринуть у роботу. У бригадира немає сумніву, що завдання буде виконане відмінно і в строк.





В цьому колективі чимало раціоналізаторів. Та це й природно, адже В. П. Квашук і сам захоплюється технічною творчістю й інших запалює на це.

Охоче підтримує новаторство начальник інструментального виробництва О. В. Рудненко. І не просто підтримує, а задає тон у творчих пошуках. Олександру Васильовичу по праву присуджене звання кращого раціоналізатора Кіровоградської області. На його рахунку більше десяти цінних нововведень.

Вагомий творчий доробок має також фрезерувальник Анатолій Коноко, один із членів творчої групи раціоналізаторів. За минулий рік група подала більше 10 рацпропозицій з економічним ефектом 16 тисяч карбованців.

Зараз раціоналізатори продовжують активні пошуки, перетворюють в дію нові задуми. Приємно обмінятися свіжими думками О. В. Рудненку та А. І. Коноко (на фото). Незабаром буде поставлена на службу ще одна їхня новинка. Ось так колектив інструментального виробництва впевнено тримає курс на прискорення в роботі.

Текст і фото Р. Грановського.

КОЛОНКА КОМЕНТАТОРА

Зухвалі дії Вашінгтона

Як зухвалу демонстрац у відповідь на крок доб волі з боку Радянсь Союзу, який заявив, що не проводитиме яде ду, вибухів і після закін 31 березня ц. р. свого ностороннього моратор — до першого ядерного буху в США, розцінила народна громадськість ведене Пентагоном на кінці минулого тижня яд не випробування в Нева.

Здійснивши підземний бух потужністю 150 кіл тонн, зазначають багато с лядачів, американська а міністрація тим самим про ігнорувала саму ідею припи нення ядерних випробувань, го знехтувала волею народів, які усвідомлюють невідкладність цього важливого заходу, що поліпшив би міжнародну атмосферу і став би важливим кроком на шляху до ліквідації ядерних озброєнь.

Таке нехтування сподіваннями всього людства викликає протест та обурення в усьому світі, в тому числі й у самих Сполучених Штатах. На небезпечні наслідки курсу Вашінгтона вказують багато відомих політичних діячів в обох палатах американського конгресу. За повідомленням телекомпанії Ей-бі-сі, напередодні прийняття Білим домом рішення щодо проведення ядерного вибуху в Неваді, понад 60 членів конгресу США закликали президента Рейгана відмінити випробування. Величезним розчаруванням, заявив уже після проведення випробування член палати представників Б. Беделл, є той факт, що адміністрація відмовилась прислухатись до цих закликів. Він підкреслив, що тим самим Білий дім штовхає свою країну і весь світ до ядерної катастрофи.

Позиція Вашінгтона в питанні про ядерні випробування, свідчить англійська газета «Гардіан», після вибуху в Неваді викликає серйозну стурбованість і незгоди навіть у союзників США по блоку НАТО.

Продовжуючи ядерні вибухи, наполягаючи на продовженні гонки ядерних озброєнь, уряд США дедалі більше протиставить свою позицію ясно виявленій волі народів світу, вимогам найширших верств світової громадськості, ігнорує перестороги впливових державних і громадських діячів найрізноманітніших політичних поглядів. Такі дії демонструють лицемірство і брехливість заяв представників американської адміністрації про те, нібито у Вашінгтона є бажання зробити ядерні озброєння «безсилими й застарілими», скоротити і ліквідувати їх.

А. ПОПОВ.
(ТАРС).

Вчителі навчаються

Районний відділ народної освіти провів педагогічні читання на тему «Підвищення ефективності уроку як основної форми організації навчально-виховного процесу».

З доповіддю виступив завідуючий відділом Б. Є. Яницький. Він зосередив увагу на підвищенні ефективності навчання, на дальшому вдосконаленні навчально-виховного процесу в світлі рішень XXVII з'їзду КПРС і XXVII з'їзду Компартії України. Основних напрямів реформи з загальноосвітньої та професійної школи.

Про шляхи нормалізації навчального навантаження, як важливої умови підвищення ефективності уроку розповіла заступник директора по навчально-виховній роботі Косівської середньої школи Л. О. Горбань.

Вчитель історії і суспільствознавства Новопразької середньої школи А. А. Очковський говорив про планування та проектування уроку, вибір засобів і прийомів педагогічного впливу.

«Форми і методи контрпропагандистської роботи в школі» — така тема доповіді директора Ульянівської середньої школи М. Г. Корженка.

Є. СЯДУРО.

Завдання кварталу—достроково

Два колективи розрізу «Морозівський» вже рапортували про дострокове виконання завдання першого кварталу. Це екскаваторні бригади № 9 та № 10, які очолюють ударники комуністичної праці М. А. Дмитрієв та В. М. Бакун. Додатково до плану бригади вже видобули по 1300 тонн вугілля.

Такий успіх екскаваторникам забезпечила їх злагоджена, ритмічна робота. Значну увагу тут приділяють організації соціалістичного змагання. Тон у роботі задають машиністи екскаватора І. І. Шрам, М. І. Гореславець, Ю. М. Шилов, П. М. Бакун, помічник машиніста М. Т. Варич.

О. МОРОЗ,
інженер відділу праці та зарплати.

Наш прес-контроль

«ЩО ПОСІЄШ, ХЛІБОРОБ?»

Під такою назвою у «Ленінському прапорі» за № 14 від 24 січня ц. р. було надруковано зведення з коментарем, у якому критиці піддавався колгосп імені Карла Маркса за незадовільну підготовку насіння до весняної сівби.

Як повідомила редакції головний агроном колгоспу Н. П. Романенко, вказані факти мали місце. На засіданні правління колгоспу критику було визнано справедливою. Агрономічну службу колгоспу зобов'язано вжити негайних заходів до виправлення становища.

Нині посівний матеріал ячменю очищено і доведено до кондицій першого класу. Очищено також 1250 центнерів гороху та насіння інших сільськогосподарських культур.

*

«...ТАКА І ВІДДАЧА»

У кореспонденції під таким заголовком що була надрукована в «Ленінському прапорі» 15 січня ц. р., піддавалися критиці окремі підприємства, де неефективно використовують нову техніку. У числі інших називався і механічний завод, де лишається невстановленою частина устаткування.

Секретар партбюро заводу О. І. Подушко повідомив редакції, що критику визнано правильною. У плані технічного переоснащення на 1986 рік передбачено на базі складу організувати інструментальну дільницю для виготовлення оснастки і необхідної продукції. В результаті все наявне устаткування до кінця року буде введене в дію.

Становище тривожне

За останні роки у Олександрійському районі виникли нові осередки карантинних шкідників і бур'янів. Колорадського жука, повитицю доповнили східна плодожерка, американський білий метелик, каліфорнійська щитівка. Не залишилось жодного господарства, де б не росла амброзія полинолиста.

У 1983—1984 роках було накладено карантин на східну плодожерку та американського білого метелика. І хоч комплекс карантинних заходів доводився до керівників господарств району, майже ніяких заходів щодо знищення цих шкідників не вживалось. Боротьба з амброзією та повитицею у районі велась вкрай незадовільно.

Минулого року у Олександрійському плодорозсадницькому радгоспі була виявлена каліфорнійська щитівка. А це господарство реалізує саджанці не лише в області, а й за її межами. Тому виконком Олександрійської районної Ради народних депутатів наклав карантин на це господарство, заборонивши продаж саджанців до повного знищення шкідника.

У плодошовківницькому розсаднику вже два роки прогресує американський білий метелик, однак заходів до його знищення керівники господарства не вживають.

У кожному колгоспі і радгоспі є сади. Та більшість з них у занедбаному стані, що призводить до розповсюдження шкідників. Це стосується колгоспів імені Енгельса, «Заповіт Леніна», «Росія», імені Калініна, радгоспу «Більшовик».

Головам вказаних господарств, районному агропромисловому об'єднанню, станції захисту рослин слід посилити боротьбу з карантинними шкідниками та бур'янами.

М. ГОРБОВ,
держінспектор по карантину рослин.

Пияцтву—бій

Заслін „зеленому змію"

Відтоді, як партія та уряд прийняли постанову «Про заходи щодо подолання пияцтва й алкоголізму» минуло більше півроку. Всенародне схвалення має цей захід. Але рух за тверезий спосіб життя знаходиться лише на початку свого шляху.

Не всюди ще на підприємствах міста широко розгорнуто боротьбу з цим антигромадським явищем. До медвитверезника найбільше потрапляє робітників шахти імені Ленінського комсомолу. За січень-лютий тут побувало 16 членів цього колективу. Серед них В. С. Борисов, Ю. С. Майоров та ін.

Залишили свої прізвища у реєстрах медвитверезника представники рудоремонтного заводу Л. А. Лихачов, В. А. Соловйов, І. А. Чернявський.

Побували у медвитверезнику А. Б. Онуфрієнко, В. П. Магєря, А. Г. Григоращенко, В. А. Дмитрієв з шахти «Вербологівська».

Щоб подолати пияцтво, потрібна чітка координація зусиль державних органів і громадських організацій. Жоден випадок зловживання спиртного не повинен залишатися поза увагою громадськості.

О. БАРАНІК,
старший лейтенант міліції.

ЛЕНІНСЬКИЙ ПРАПОР
8 стор. 29 березня 1986 р.

СУБОТНЯ СТОРІНКА

Поділись своєю посмішкою

В. XXV ни, затор в сти вих ої ї дії, ання ання ідп ов(ро

Працюють на фабрики індпошиття і ремонту одягу, в ательє «Люкс» три подруги— Євгенія Пилипівна Мо[illegible]от, Валентина Антонівна Козловська та Тетяна Денисівна Бишевська. А об'єднує їх бажання і вміння робити людей красивими.

Від учениці до майстра високої кваліфікації, — такий трудовий шлях Євгенії Пилипівни. Працюючи на пошитті верхнього чоловічого одягу, вона щомісяця перевиконує планові завдання у півтора раза. На її трудовому календарі вже квітень 1988 року.

Коли Жені було два роки, захворіла. Хворобу організм переміг, але чути й говорити дівчинка перестала. Сім'я була велика — ще чотири сестрички й братик. І хоча лікарі наполягали, щоб віддали її в інтернат, батьки не захотіли розлучати дітей. І так поступово вона заново навчилась говорити, повернувся слух. Особливо вдячна жінка своєму чоловікові — Василю Олександровичу. Наполегливі заняття, тренування зробили добре діло. Працює Олександрович, як називає його дружина, на шахті імені Ленінського комсомолу. Живуть дружно, виростили доньку.

Любить Євгенія Пилипівна землю. Як приємно чаклувати над квітами, збирати овочі, фрукти. Незабаром знову вийде вона на свій город, почує свіже весняне дихання землі.

А Валентина Антонівна з усіх занять надає перевагу рукоділлю. Крім шиття, займається в'язанням.

На фабриці жінка працює з 1958 року. Ветеран праці, трудиться уже в рахунок наступного року. Свою професію не проміняє ні на яку іншу. Виконує вона одну з найскладніших операцій — вшивання рукавів. Тут необхідна велика точність, акуратність, висока майстерність.

Загальний робочий стаж Тетяни Денисівни Бишевської — 25 років. І 22 з них вона присвятила фабриці. Кожного року підтверджує звання ударника комуністичної праці. Планові завдання завжди виконує на 120—130 процентів.

Ця миловида жінка з живими карими очима виховала двох дітей. А зараз все тепло своєї душі віддає внучці.

Є у подруг багато спільного. І не помітити його просто неможливо. Найперше — це щира, відкрита п[illegible]ка. А такою вона буває тільки у хороших, доброзичливих людей.

Т. БОНДАР.

Дружна сім'я

Як добре після трудового дня зібратися всією сім'єю за самоваром... Глава сімейства, Микола Ілліч Янюк працює у кінзаводі шофером. Зачаровано слухає син Юрко його розповіді про потужну техніку та роботу у господарстві і мріє стати водієм.

Дружина, господиня затишної оселі Галина Іванівна в цей час виставляє на стіл печиво, цукерки, варення і повчає доньку Аллу, як заварювати чай, накривати на стіл.

Так за чаєм і цікавими розмовами відпочиває дружна родина.

Фото В. Довгалюка.



„Юність" у складі агітпоїзда

Майже 16 років минуло відтоді, як виїхав я з Олександрії. Зараз живу і працюю в Донбасі. Але люблю місто мого дитинства і юності, радію кожній зустрічі з ним. Особливо відчуваю теплі почуття при зустрічах з земляками. Про одну таку хочу розповісти.

— Вячеслав Олексійович! — почув я голос Віктора Івановича Шостака, директора будинку культури шахти імені В. В. Вахрушева, на якій працюю. Він стояв у оточенні юнаків і дівчат.

— Познайомтесь, — сказав він. — Ваші земляки з народного цирку «Юність» будинку культури райенергоуправління з міста Олександрії.

Знайомство було несподіваним, але приємним.

Головний режисер і художній керівник Віктор Миколайович Каверний розповів, що народний цирк «Юність» прибув на Ворошиловградщину з агітпоїздом ЦК ЛКСМУ «Комсомолець України». У Ровеньках уже виступили перед гірниками з новою програмою «Дивацтва клоуна».

Колектив — лауреат республіканського фестивалю і дипломант другого Всесоюзного огляду самодіяльної художньої творчості.

...У святковому вбранні будинок культури імені М. Горького. Тут відбулося торжество з нагоди вручення шахтарям виробничого об'єднання «Ровеньки-антрацит» Червоного прапора ЦК КПРС, Ради Міністрів СРСР, ВЦРПС і ЦК ВЛКСМ за успіхи у завершальному році п'ятирічки.

Шахтарів - ровеньчан вітали посланці гірницької Олександрії артисти цирку «Юність». Ось повітряна гімнастка Галина Ревенко виконує безстрашні трюки у колі, а Світлана Шевченко впевнено справляється з обручами. Акробатичний етюд дарують глядачам Ірина Іванілова і Світлана Шевченко, пластичний етюд виконує Олена Черноморченко.

Під стать дівчатам і хлопці. Гру з гирями демонструє Віталій Журавльов. Легко і невимушено виконує складний номер жонглер Анатолій Бутович.

Сміх в залі викликали клоуни Віктор Каракат і Василь Шевченко.

Під час гастролей юні олександрійці побували у 8 містах і виступили 27 разів з концертною програмою. Вдячні глядачі всюди тепло зустрічали аматорів.

Ворошиловградський обком комсомолу нагородив цирковий колектив «Юність» Почесною грамотою. А всього артисти з будинку культури райенергоуправління під час гастрольної подорожі одержали 15 грамот, дипломів, листів-подяк.

Різноманітні професії у самодіяльних артистів. А всіх об'єднує любов до цирку. Дарувати людям радість — їх покликання.

В. ЧЕБИШЕВ.
м. Ровеньки.

Запрошує кінотеатр

Ідуть веснянi шкільні канікули. В ці дні, як завжди, проводиться тиждень книги. В спеціалізованому дитячому кінотеатрі «1 Травня» він розпочався кінофестивалем «Здрастуй, весно!».

За дні кінофестивалю більше 10 тисяч юних олександрійців матимуть змогу подивитись нові стрічки. Крім того, перед початком сеансів будуть проходити літературні вікторини, ігри, змагання кмітливих і допитливих, а бібліотекарі міської і районної дитячих бібліотек проводитимуть огляди літератури, усні журнали.

У фойє кінотеатру виставлено роботи юних натуралістів, тут проводяться бесіди-концерти «День птахів», «Природа і ми», «Домашні тварини і догляд за ними». Майже кожного дня юні музиканти міської музичної школи знайомлять відвідувачів з народною музикою.

Діти цікаво тут відпочивають.

Г. КРАМАРЕНКО.

Лебеди

У деревни на озере
Появидась красивая
Лебединая пара
В час рождения дня.
И по глади зеркальной
Заскользили уверено
Птицы, словно ладьи,
Красотою пленя.
Полюбили их взрослые,
Полюбили их дети,
Приручили, кормили
Прямо из рук.
Так по-детски доверчиво
Шипуны подплывали
к ним,
Словно знали, что каждый
Им искренний друг.
И так хочется лебедям
Чудо-птицам «спасибо»,
Так душевно, сердечно,
Так любовно сказать.
Вот за то, что, бывает,
Порой залетают,
Красоту свою редкую
Нам показать.

Н. СИММЕЛИДИ.

У видавництві „Урожай"

Ордена «Знак Пошани» видавництво «Урожай» пропонує до вашої уваги книги, брошури, альбоми, плакати і буклети, що готуються до випуску в 1987 році. У них відображатимуться актуальні проблеми сільськогосподарського прогресу та передового досвіду.

Окремим розділом представлені основні видання, присвячені виконанню рішень XXVII з'їзду КПРС і XXVII з'їзду Компартії України та завдань дванадцятої п'ятирічки.

Основні етапи практичного втілення в життя ідей ленінського кооперативного плану, розквіт економіки і культури, докорінні зміни в побуті села відображені у літературі, присвяченій 70-річчю Великої Жовтневої соціалістичної революції і 70-річчю встановлення Радянської влади на Україні.

У виданнях про передовий досвід, економіку і організацію соціалістичного сільського господарства, висвітлюються такі основні питання, як підвищення інтенсифікації сільськогосподарського виробництва на базі міжгосподарської кооперації і агропромислової інтеграції, поширення прогресивних форм організації та оплати праці, гарантування високих урожаїв зернових, технічних, кормових і овочевих культур на основі впровадження індустріальних ресурсозберігаючих технологій, створення сталої кормової бази для зростання продуктивності тваринництва.

Вийдуть у світ чергові видання серії «Твоя майбутня професія», «Династія сільських трударів» та навчальні посібники для слухачів курсів підготовки кадрів масових професій у колгоспах і радгоспах, учнів сільських професійно-технічних училищ.

Значно розширюється випуск довідкових видань та літератури по охороні, збагаченню і раціональному використанню природних ресурсів.

Шановні читачі! Ви маєте змогу ознайомитись із тематичним планом випуску літератури на 1987 рік видавництва «Урожай», який є в книжковому магазині, і замовити потрібну вам літературу.

Л. СЄЛЄДЬНОВА,
старший продавець книжкового магазину № 3.

Редактор
М. НОВИКОВ.

«ЛЕНИНСКОЕ ЗНАМЯ» — орган Александрийских городского и районного комитетов Компартии Украины, городского и районного Советов народных депутатов Кировоградской области (выходит на украинском языке).

АДРЕСА РЕДАКЦІЇ:
317900, м. Олександрія,
вул. Шевченка, 74.

ТЕЛЕФОНИ: редактора — 2-23-45, відділів: партійного життя — 2-24-33, промисловості—2-36-63, сільського господарства—2-27-93, відповідального секретаря — 2-35-63, відділу листів — 2-01-43, приймальні — 2-22-32, бухгалтера — 2-27-93.

Спосіб друку високий. Газету виготовили поліграфісти: лінотиліст В. І. Столбаненко, складачі В. Є. Приходько, М. Г. Матюшенко, друкар О. Д. Кучеренко.

Олександрійська міська друкарня Кіровоградського облуправління у справах видавництв, поліграфії і книжкової торгівлі.
Індекс 62065. Телефони: 2-31-35, 2-34-70. Тираж 28114. Обсяг 1 друк. арк.
м. Олександрія, вул. Шевченка, 81.
Зам. № 2700.

ПРОЛЕТАРІ ВСІХ КРАЇН, ЄДНАЙТЕСЯ!

ГАЗЕТА НАГОРОДЖЕНА ПОЧЕСНОЮ ГРАМОТОЮ ПРЕЗИДІЇ ВЕРХОВНОЇ РАДИ УРСР

Ленінський прапор

Квітень
1
Вівторок
1986
№ 53 (10361)
Ціна 3 коп.
Газета виходить у вівторок, середу, п'ятницю, суботу.

ОРГАН ОЛЕКСАНДРІЇСЬКИХ МІСЬКОГО ТА РАЙОННОГО КОМІТЕТІВ КОМПАРТІЇ УКРАЇНИ, МІСЬКОЇ ТА РАЙОННОЇ РАД НАРОДНИХ ДЕПУТАТІВ КІРОВОГРАДСЬКОЇ ОБЛАСТІ

ГАЗЕТА ВИДАЄТЬСЯ З 26 БЕРЕЗНЯ 1919 РОКУ

Пленум ЦК Компартії України

28 березня відбувся Пленум Центрального Комітету Комуністичної партії України.

Пленум розглянув питання «Про підсумки XXVII з'їзду КПРС і завдання партійних організацій республіки по виконанню його рішень».

З доповіддю виступив член Політбюро ЦК КПРС, перший секретар ЦК Компартії України В. В. Щербицький.

У доповіді і виступах відзначалося, що комуністи, весь народ України одностайно схвалюють підсумки XXVII з'їзду КПРС і практичними ділами активно підтримують стратегічний курс партії, спрямований на прискорення соціально-економічного розвитку країни, на зміцнення загального миру.

Відповідно до настанов ЦК КПРС у республіці вишукано додаткові можливості для істотного підвищення темпів соціально-економічного розвитку в дванадцятій п'ятирічці. Так, на 7,3 мільярда карбованців збільшено проти перших наміток планові прирости сукупного суспільного продукту, на 5,5 мільярда— національного доходу, на 5,9 мільярда карбованців — обсяги промислового виробництва. Більш напруженими стали показники зростання продуктивності праці і зниження матеріаломісткості. Передбачено нарощування випуску багатьох видів продукції, в тому числі товарів масового попиту. Така конкретна відповідь трудівників республіки на заклик партії використати всі можливості для прискорення розвитку економіки.

Досягнення намічуваних показників значною мірою залежатиме від глибокої технічної реконструкції виробництва на базі найновіших досягнень науки і техніки. На зазначені цілі в республіці направляється не менше половини капіталовкладень, що виділяються, або в 1,5 раза більше, ніж у попередній п'ятирічці. Ефективність реконструкції і темпи розвитку всього народного господарства вирішальною мірою залежать від машинобудування — однієї з найбільших галузей республіки.

На Пленумі підкреслювалося: головна підойма інтенсифікації виробництва — науково-технічний прогрес. Тому необхідно здійснити енергійний поворот науки до потреб народного господарства, уточнити пріоритетні напрями. В посиленні інтеграції науки і виробництва, усуненні відомчих бар'єрів важливу роль повинні відіграти міжгалузеві науково-технічні комплекси та інженерні центри, досвід організації яких схвалений на з'їзді партії.

Учасники Пленуму велику увагу приділили питанням підвищення ефективності капітального будівництва, обговорили завдання по розвитку агропромислового комплексу, розв'язанню соціальних завдань. Вимоглива розмова відбулася про необхідність додержання договірної дисципліни, випуску високоякісної продукції, проблеми вдосконалення структури управління і стилю роботи в усіх ланках народного господарства.

Пленум схвалив організаційно - політичні заходи ЦК Компартії України по здійсненню рішень XXVII з'їзду КПРС і XXVII з'їзду Компартії України.

(РАТАУ).

Про дальше вдосконалення економічного механізму агропрому

Центральний Комітет КПРС і Рада Міністрів СРСР прийняли постанову «Про дальше вдосконалення економічного механізму господарювання в агропромисловому комплексі країни». В постанові зазначається, що реалізація поставлених XXVII з'їздом КПРС завдань з прискореному соціально-економічного розвитку країни вимагає рішучих змін у поліпшенні діяльності підприємств і організацій агропромислового комплексу, розширенні самостійності і підвищенні відповідальності колгоспів і радгоспів за результати їх діяльності.

Центральний Комітет КПРС і Рада Міністрів СРСР визнали за необхідне здійснити комплекс заходів по вдосконаленню економічного механізму господарювання, широко впровадити нові методи планування й економічного стимулювання на основі прогресивних нормативів, розширити права колгоспів, радгоспів, інших підприємств і організацій агропромислового комплексу в розв'язанні господарських питань, посилити заінтересованість і відповідальність трудових колективів і всіх ланок управління за інтенсифікацію виробництва, широке використання досягнень науково - технічного прогресу, забезпечення високих кінцевих результатів.

Звернуто особливу увагу на те, щоб у республіках, краях, областях і районах послідовно забезпечувалося поліпшення постачання населенню продовольства за рахунок максимального використання місцевих ресурсів і можливостей колгоспів, радгоспів, особистих підсобних господарств громадян колективного садівництва, підсобних сільських господарств підприємств, організацій і установ, а також за рахунок широкого впровадження безвідходної технології на підприємствах харчових та інших галузей переробної промисловості.

З метою підвищення заінтересованості місцевих органів у збільшенні виробництва продуктів харчування і поліпшення постачання їх населенню визнано доцільним залишити повністю в розпорядженні Рад Міністрів союзних республік, які не мають обласного поділу, речістрів автономних мівськ, крайвиконкоси виконкомів ресурсної молока та інших продукції після виконання загальнодержавних поставки в ліканський і республіканський при постачанні. Дозволити взаємодіяти вальством продоками, краями, республіка договірній частями роко використовувати шицького організації для чої кооперації. ивлено, що асортимент довольчої продукції, роблюваної на підприємствах системи Держагропрому СРСР для місцевої продукції повинен бути постачання, визнабути не нижчим від середніх, досягнутих Радами Міністрів річного рівня, досягнутого союзних республік, які нео за попередні 5 років. мають обласного поділу, ержагропрому СРСР Радами Міністрів автоном- жплану СРСР доручених республік, крайвиконкомами і облвиконкомами. забезпечити розробку відних нормативів

На Ради Міністрів союзних і автономних рес- планування.

і ЦСУ СРСР доручено з 1987 року істотно скоротити кількість показників у плановій документації, річних звітах і в оперативній звітності підприємств агропромислового комплексу.

Держагропрому СРСР та його органам на місцях запропоновано здійснити заходи щодо дальшого зміцнення виробничих зв'язків колгоспів, радгоспів та інших сільськогосподарських підприємств з організаціями споживчої кооперації та особистими підсобними господарствами громадян. Колгоспам, радгоспам та іншим сільськогосподарським підприємствам дозволено продавати організаціям споживчої кооперації і на колгоспних ринках із зарахуванням у виконання плану за цінами згідно з домовленістю до 30 процентів планового обсягу закупівель картоплі, овочів, баштанних культур, плодів і ягід, столового винограду, а також надпланову сільськогосподарську продукцію.

Змінено також порядок продажу з особистих підсобних господарств продуктів тваринництва.

ЦК КПРС і Рада Міністрів СРСР поставили завдання перед Держагропромом СРСР та його органами на місцях в найкоротші строки організувати переведення всіх виробничих підрозділів сільськогосподарських, переробних та інших підприємств на умови колективного підряду і господарського розрахунку.

Дозволено радгоспам та іншим державним сільськогосподарським підприємствам і рекомендовано колгоспам, виходячи з конкретних умов виробництва, застосовувати сімейний та особистий підряд в рослинництві і тваринництві як одну з форм колективного підряду.

Держагропром СРСР і Ради Міністрів союзних республік повинні в міру зміцнення економіки колгоспів, радгоспів та інших підприємств і організацій агропромислового комплексу здійснювати переведення їх діяльності на принципи самоокупності.

Постановою передбачено ряд важливих заходів вдосконалення механізмів фінансування, капітального будівництва, постачання селу техніки та інших ресурсів.

ЦК КПРС і Рада Міністрів СРСР особливо підкреслили, що здійснення заходів щодо перебудови управління і вдосконалення економічного механізму господарювання вимагає серйозної зміни стилю і методів керівництва агропромисловим комплексом, істотного підвищення рівня всієї організаторської і політичної роботи. Вона повинна бути спрямована, як цього вимагає XXVII з'їзд КПРС, насамперед на зміцнення партійної, державної і технологічної дисципліни, розвиток ініціативи і підвищення творчої активності трудових колективів.

Надзвичайно важливим завданням ЦК Компартій і Рад Міністрів союзних республік, крайкомів, обкомів, міськкомів і райкомів партії, Рад Міністрів автономних республік, виконкомів крайових, обласних, міських і районних Рад народних депутатів, Держагропрому СРСР та його органів, підкреслюється в постанові, є дальше зміцнення всіх ділянок агропромислового виробництва кваліфікованими кадрами.

Для успішного виконання поставлених завдань необхідно підвищити рівень перепідготовки кадрів, добиваючись повного освоєння ними сучасних методів управління і принципів роботи на колективному підряді й господарському розрахунку.

Слід значно посилити увагу до підвищення кваліфікації кадрів масових професій, добиваючись, щоб кожен працівник оволодів основами економіки, досконало знав доручену справу, міг на практиці забезпечувати високу продуктивність праці й ефективність виробництва.

Центральний Комітет КПРС і Рада Міністрів СРСР висловили тверду впевненість у тому, що трудові колективи, партійні, профспілкові і комсомольські організації, керівники і спеціалісти колгоспів, радгоспів, інших підприємств і організацій агропромислового комплексу повністю використають нові сприятливі умови господарювання, добʼються значного підвищення віддачі від створеного потенціалу і ресурсів, що виділяються, прискорення темпів нарощування виробництва і підвищення якості продукції і тим самим внесуть гідний вклад у виконання рішень XXVII з'їзду КПРС, дальше підвищення добробуту радянського народу.

(ТАРС).

З ВЕСНЯНИМ ЗАСІВОМ, ХЛІБОРОБЕ!

Словом бойовим, закличним

Ожили, наповнилися рокотом моторів весняні колгоспні ниви. З кожним днем все ширшим фронтом розгортатимуться польові роботи. Партком і правління господарства заздалегідь склали і затвердили робочі плани і заходи ідеологічного забезпечення весняної кампанії, ознайомили степовиків з умовами соціалістичного змагання та стимулювання працюючих.

Перед партійною організацією тракторної бригади, партгрупами овочівничої бригади і автогаража, тимчасовою партійно - комсомольською групою, створеною на час весняних польових робіт, поставлено завдання в оптимальні строки і високоякісно провести весняну сівбу. Дорога кожна хвилина. Обсяг роботи великий.

На закритті вологи, боронуванні зябу буде зайнято сімнадцять агрегатів, 9—10—на сівбі ранніх зернових та бобових культур, внесенні туків.

Скрізь працюють люди. Комуністи, керівники підрозділів і спеціалісти господарства з першого дня організували змагання між механізаторами і сівачами, щодня підбиваються підсумки його. На честь передового екіпажу піднімається на флагштоці прапор трудової слави. А екіпажам, які перевиконують норми, вручаються червоні прапорці.

В поле, до людей, вийшли лектори і агітатори, політінформатори і культармійці. Вони повідомляють степовикам новини міжнародного життя та по країні, узагальнюють і поширюють передовий досвід, розповідають про хід польових робіт. З цікавими новинами до членів екіпажів приходять комуністи І. П. Ланшаков, М. Г. Дрозденко, М. І. Сунько. Виступатиме агіткультбригада під керівництвом К. К. Трушина.

Комплексом польових робіт керує штаб, очолюваний головою правління колгоспу М. Л. Дубовенком.

Перед виходом у поле в усіх партійних групах відбулися збори, на яких прийнято рішення: забезпечити високі темпи і якість роботи на сівбі, закличним словом і особистим прикладом комуністів мобілізувати трудовий колектив на виконання завдань Продовольчої програми країни, рішень XXVII з'їзду КПРС.

Перші дні свідчать — степовики успішно тримають весняний екзамен.

В. ГАЙДУК,
секретар парткому колгоспу «Ленінським шляхом».

Розрахунок на години

Повновладною господаркою прийшла цьогорічна весна на поля радгоспу цукрокомбінату. Добавилось, звичайно, у хліборобів турбот. Але для них вони приємні, бо засіватимуть добірним зерном ниву під урожай першого року дванадцятої п'ятирічки.

З почуттям відповідальності готувалися в господарстві до весняного засіву. Заздалегідь полагоджено техніку. Весь посівний матеріал доведено до кондицій першого класу і протравлено. Для полегшення праці робітників при заправці сівалок зерном радгосп в цьому році придбав спеціальну автомашину.

На полі працюватимуть також нові агрегати, призначені для внесення гербіцидів.

Ранні зернові культури передбачили посіяти за три робочі дні і обов'язково з мінеральними добривами. Цю роботу виконують механізатори М. Г. Варченко, Б. Б. Ішкільдін, О. А. Крючков, В. Д. Деменчук. Сіємо лише широкозахватними агрегатами. Щоб впоратись з роботою у визначений час, екіпажі працюють весь світловий день. Розрахунок у кожного на години.

Комплексним планом весняно - польової кампанії розроблено умови соціалістичного змагання екіпажів. Всі механізатори і сівачі з ними ознайомлені.

Для людей, зайнятих на сівбі ярих та підготовці грунту під посів, організовано триразове харчування. Дозаправку тракторів та автомашин проводимо безпосередньо в полі.

Весняні польові роботи розпочались. Тож в добру путь, хлібороби!

Б. ФЕДЮК,
старший агроном.



Комуніст Василь Володимирович ТАРАТИНОВ у першій тракторній бригаді колгоспу «Перемога» очолює ланку по вирощуванню кукурудзи за індустріальною технологією. В цьому році його колектив зобов'язався зібрати по 45 центнерів гібридної кукурудзи на кожному з 200 гектарів і зернової — по 55 центнерів на кожному з 250 гектарів.

Доручений трактор Т-74 та закріплений за ним комбайн «Херсонець-7» утримує в хорошому технічному стані.

За багаторічну самовіддану працю В. В. Таратинова нагороджено орденом Трудового Червоного Прапора та орденом «Знак Пошани», медаллю «За трудову доблесть». Комуністи обрали Василя Володимировича партгрупоргом тракторної бригади.

В ці дні В. В. Таратинов готує поля до посіву. Зчепками С-18 закриває вологу.

Фото М. Пальчика.

Дорогу урожайним сортам

Продовольчою програмою СРСР передбачено за десятиріччя підвищити врожайність зернових на 6—7 центнерів з гектара. Щоб досягти цього, в районі проведено певну роботу по підбору посівного матеріалу високоврожайних районованих сортів.

В цьому році збільшено площі під посів ячменю сортів нутанс-518 та одеський-100, вівса сорту мирний, гороху сортів льговський зеленозерний та зеленозерний-1. І це не безпідставно. Урожайність їх на кілька центнерів вища порівняно з іншими сортами.

Так, у минулому році в районі на кожному гектарі посіву зібрано по 21,7 центнера ячменю, а сорт одеський-100 видав по 28 центнерів.

Щедро вродив торік овес мирний в радгоспі «Більшовик», колгоспах імені Енгельса, «Ленінським шляхом», «Червоний прапор». Ячмінь нутанс-518 доказав свої можливості в колгоспах «Україна», «Заповіт Леніна», в радгоспі «Більшовик», де зібрали відповідно по 29,8, 28,8, 36,2 центнера зерна з гектара.

Горох в цілому по району торік вродив по 18,8 центнера з гектара. А його сорт льговський зеленозерний, який висівали, скажімо, в радгоспі «Більшовик», видав по 28,4 центнера на кожному гектарі посіву.

В. НОВИКОВА,
агроном-насіннєвод.

За прогресивним методом

Минулого року наша друга тракторна бригада колгоспу «Заповіт Леніна» працювала за колективним підрядом. Перехід на роботу за цим прогресивним методом допоміг нам досягти непоганих виробничих показників. Березівські хлібороби виростили і зібрали по 295 центнерів цукрових буряків, майже по 49 центнерів зерна кукурудзи на круг. З кожного гектара кормового клину зібрали по 297 центнерів зеленої маси кукурудзи, по 345 центнерів багаторічних трав.

Бригадний підряд міцно прижився у нашому колективі. Зміцніла трудова дисципліна, підвищилась відповідальність всіх членів бригади за доручену справу. Робота на кінцевий результат згуртувала колектив, праця стала приносити більше радості. Немаловажливий і той факт, що в кінці року кожний механізатор отримав значну доплату за вироблену продукцію.

Тому нинішнього року колектив поновив трудовий договір з правлінням колгоспу. Ми зобов'язалися виробити передбачену госпрозрахунковим завданням кількість сільськогосподарської продукції, бережно використовувати техніку, допомагати тваринникам. Правління колгоспу створить нам необхідні умови для виконання поставлених планів: забезпечить технікою, насінням, мінеральними добривами, пальним, мастилами та ін.

Ми дали слово виростити і зібрати по 29 центнерів озимої пшениці, по 39 центнерів зерна кукурудзи, по 287 центнерів цукрових буряків на круг. Добре підготувались [illegible] проведення посівної кампанії.

Підвищення актив[illegible] й ініціативи механізм[illegible] при роботі за колект[illegible] підрядом виявило[illegible] щій організації [illegible] польових робі[illegible] сівбу завжди [illegible]ми. Це колісними тр[illegible] робіт розтягувало[illegible] низь[illegible] якість сів[illegible] рада кою. Нин[illegible] на сівбу [illegible] вирішу[illegible] ничні [illegible] актори. ти [illegible] го, всі [illegible] сівні аг- Кр[illegible] уко[illegible] плектовано роботи [illegible] дві зміни, не б[illegible] раніше.

[illegible] сівбу проводимо групо[illegible] м методом. Це дає змо[illegible] швидко засівати окремі поля, що підвищить рівномірність сходів.

Маємо за мету вологу закрити за 30 робочих годин, за три доби посіяти зернові, у кращі агротехнічні строки посіяти кукурудзу, соняшник. Твердо впевнені, що доб'ємося наміченого.

В. ТРИГУБЕНКО,
бригадир.

Місто—селу

Надійні руки ше[illegible]ів

Телефонний дзвінок з підшефного колгоспу імені Фрунзе застав директора авторемонтного заводу В. Н. Контаря у кабінеті не з першого разу. Вячеслав Несторович заскочив на хвилину, подзвонити на головне підприємство — не все ладиться з планом.

Хлібороби просили якнайшвидше допомогти відремонтувати трактори. Через кілька днів у поле, а тут, як на гріх, вийшли з ладу два потужні К-700. За кілька хвилин у кабінеті директора вже були секретар парткому В. П. Школяр, механіки, інженери. Вирішили завтра ж послати слюсарів.

Через кілька днів з колгоспу знову дзвінок. «Спасибі за допомогу». Не раз це щире «спасибі» чують авторемонтники від друзів — хліборобів з колгоспу імені Фрунзе. Давні ділові зв'язки поєднують їх. А зараз, перед виходом в поле, ці зв'язки стали ще більш тісними.

На початку року представники заводу були в колгоспі на звітно-виборних зборах. Тут спільно обговорили всі питання по шефству, накреслили план. Тепер його здійснюють. На час весняних польових робіт з підприємства виділили чотирьох механізаторів. Щ[illegible] з зими заводчани взяли[illegible] виготовити 16 широко[illegible] хватних зчепок для бо[illegible] Велася робота під [illegible] ництвом начальника [illegible] гомеханічного в[illegible] М. Р. Іванова. [illegible] нітання їх допомог[illegible] заторам якнайш[illegible] Докрити вологу [illegible] трудів[illegible] помогли заво[illegible] тинами [illegible] никам лані[illegible] до техніки [illegible] секретар партко[illegible] ду В. П. Школяр [illegible] підшефному госпо[illegible] ві, дізнався, що ме[illegible] затори планують на [illegible] організувати роботу [illegible] очі. Але на багатьох [illegible] факторах не діє електро[illegible] освітлення. За ініціативою Володимира Прокоповича заводські умільці взялися зробити це.

Із закінченням сівби не припиниться дружня допомога шефів хліборобам. Нині заводчани будують у колгоспі сіносховище. На місце завозяться опори, а на підприємстві готують ферми перекриття. Придбано шифер для покрівлі.

На заводському дворі стоїть кілька старих зернозбиральних комбайнів. Біля них пораються слюсарі, електрозварювальники.

— Що це буде? — запитав я Б. П. Школяра.

— Переобладнуємо для косовиці зеленої маси. Один уже готовий. Зробимо ще три.

Виявляється, цю техніку списали в колгоспі. А заводчани взялися підготувати її до дії.

Робітники прагнуть внести свою лепту у Продовольчу програму.

В. КОЛЕСНИКОВ.

Вісті з підприємств

За високу культуру

Моторній дільниці ремонтних майстерень автотранспортного підприємства № 10062 присвоєно звання «Дільниця високої культури виробництва». Очолює її старший майстер Ф. А. Кавунов.

Колектив дільниці трудиться без порушень трудової дисципліни, добивається значної економії ресурсів. Змінні норми щоденно виконує на 105—110 процентів.

Зразки високопродуктивної праці подають мотористи О. М. Телих та А. Є. Гайдайчук.

Л. ГОРОШКО,
інженер по соціалістичному змаганню.

Дружно, злагоджено

Високих результатів добиваються у змаганні трудівники пивзаводу. Так, достроково завершено план першого кварталу по випуску продукції. З початку року продуктивність праці підвищено проти плану на 2,7 процента.

Злагоджено, з високою віддачею працюють комплексні бригади по розливу пива в пляшки під керівництвом Т. В. Долбій та В. А. Король. Щозміни 110—115 процентів.

Успішну роботу пивоварів відмінно забезпечує відділ головного механіка, який очолює В. Г. Савич.

Л. ФЕДОРЕНКО.

Достроково

Харчовики м'ясокомбінату не знижують темпів роботи ні на день. Вони достроково завершили план першого кварталу, додатково виробивши продукції на суму близько 300 тисяч карбованців.

Попереду в змаганні йде колектив ліверного відділення. Бригада під керівництвом Л. П. Кисіль виконує змінні норми на 120—125 процентів.

Т. ЛУСКА.



В магазинах нашого міста завжди можна придбати морозиво. Цю турботу про малюків постійно виявляє колектив морозивного цеху молокозаводу, де старшим майстром цеху Н. А. Северін. Робітники постійно перевиконують планові завдання. Тон у соціалістичному змаганні задає Надія Миколаївна Кудря. Змінні завдання вона виконує на 120—125 процентів. За сумлінну працю Надію Миколаївну занесено на обласну Дошку пошани.

На знімку: робітниця Н. М. КУДРЯ та старший майстер цеху по виготовленню морозива Н. А. СЕВЕРІН

Фото В. Довгалюка.

Гірницьке прискорення

Вище темпи розкривних робіт. Під таким девізом трудяться комплексні транспортно-екскаваторні бригади розрізу «Верболозівський». Тон у праці задають екіпажі під керівництвом Б. В. Горбенка, М. І. Курінного, О. Г. Гапона. Вони першими на підприємстві справилися з квартальним планом. Додатково до завдання кожна з цих бригад вийняла і відвантажила на автотранспорт по 15—18 тисяч кубометрів породи.

Відмінно обслуговують екскаваторників бригади водіїв, які очолюють А. Ф. Капуста, В. М. Григор'єв, О. І. Приходько, В. І. Лещенко.

З випередженням графіка працюють і вуглевидобувники. Так, протягом березня видобуто додатково до завдання майже 4 тисячі тонн палива.

Г. СТУДЕНЕЦЬКА.

Профспілкове життя: з досвіду організації змагання

Школа господарювання

Гірники розрізу «Бандурівський» продовжують з неослабним інтересом вивчати матеріали XXVII з'їзду КПРС. Глибоке вивчення ведеться з метою краще знати поставлені завдання, спрямовувати зусилля на успішне їх вирішення. Шлях до підвищення ефективності виробництва лежить через продуктивність праці, господарське використання всіх ресурсів. Не випадково у матеріалах з'їзду важлива увага приділяється дальшому удосконаленню соціалістичного змагання, посиленню режиму економії і бережливості.

Саме про це нещодавно ішла мова на засіданні комітету профспілки розрізу.

Було вирішено при підбитті підсумків роботи обов'язково враховувати нарівні з основними виробничими [illegible] такі пункти як, с[illegible] трудової дисципліни, економія електроенергії, повторне використання матеріалів. На перемогу може розраховувати той, хто не тільки виконує план, а добивається вищих результатів при менших затратах і при цьому проявляє зразкову дисципліну. Ось така тепер формула змагання: господарюй з розрахунком, дружи з дисципліною.

Як же вона діє в трудовому житті гірників? З початку року колектив підприємства успішно справився з планом. Так, додатково видобуто 6,6 тисячі тонн вугілля, реалізовано надпланової продукції на 100 з лишком тисяч карбованців. Усі п'ять основних дільниць справилися з завданнями і взятими зобов'язаннями по видобутку палива і розкриванню наносів. І все ж перше місце за минулий місяць комітет профспілки не присудив нікому.

Чому так? Тому, що гірники видобувної дільниці, де начальником М. К. Ошмарін, перевитратили понад встановлену норму 70 тисяч кіловат-годин електроенергії. А робітники цеху залізничного транспорту (начальник М. Г. Буянов) перевитратили 167 тисяч кіловат-годин електроенергії.

Міг би зайняти першість колектив розкривної дільниці № 2, де начальником В. М. [illegible], але тут монтер [illegible] С. Базилевська допустила [illegible].

Не всім прийшлася до душі ця нова система визначення переможців змагання. Але на підприємстві вже переконалися, що вищі вимоги до учасників трудового суперництва дають відповідний ефект.

— По-перше, змінилося ставлення колективу до тих, хто порушує дисципліну, їм не дають поблажок, — сказав голова комітету профспілки М. В. Бабець. — По-друге, гірники вчаться економічно мислити, беруть на облік кожну кіловат-годину, кожен кубометр лісу, кожну запчастину.

От і зараз на дільницях, де допустили перевитрати енергоресурсів, аналізують, чому це сталося, вишукують шляхи економії. Наприклад, вуглевидобувники у березні вкладаються в норматив по споживанню електроенергії, зменшили її витрати транспортники.

Нині вся увага звернута на те, щоб знизити собівартість видобування вугілля, підвищити продуктивність праці. Адже за попередні два місяці показники по цих графах були незадовільні. Тут гірникам належить зробити відповідні висновки і поправити справу. Головне, що в роботі вже чітко вимальовується тенденція на покращення. І природно, [illegible] реалізації продукції проти відповідного [illegible] 6,6 процента [illegible] минулого року [illegible].

В. БУЛДОВИЧ.

Пияцтву — бій

Створювати обстановку нетерпимості

Постанова ЦК КПРС і Ради Міністрів СРСР «Про заходи щодо подолання пияцтва, алкоголізму, викоренення самогоноваріння» від 17 травня 1985 року одержала широкий резонанс і всенародну підтримку. Радянський народ сказав рішуче «Ні!» людям, які проміняли свою гідність і робітничу совість на каламутну прірву пияцтва.

Велику зацікавленість викликала ця постанова і в трудівників нашого міста. В обговоренні її та інших документів, спрямованих проти пияцтва й алкоголізму, взяли участь 42800 чоловік. Медичні працівники Олександрії прочитали більше 600 лекцій на протиалкогольну тематику. Юристи 350 разів виступали на підприємствах та в організаціях з роз'ясненням положень і пунктів Указів Президії Верховної Ради Союзу РСР та Української РСР, які чітко визначили ставлення радянського суспільства до осіб, котрі зловживають спиртними напоями.

60 рад профілактики підприємств, організацій та установ міста намітили конкретні дійові заходи по запобіганню пияцтву.

Здійснено велику профілактичну роботу в трудових колективах. Але ще чимало недоліків у цій роботі. На деяких підприємствах, в організаціях не вижите пияцтво. Це в першу чергу стосується шахт імені Ленінського комсомолу, «Верболозівська», автобази виробничого об'єднання «Олександріявугілля».

Незадовільно поставлена профілактична робота на заводі підйомно-транспортного устаткування. Тут проведено лише три засідання ради профілактики. Часто потрапляють до медвитверезника також працівники авторемонтного заводу, автотранспортного підприємства № 10011, ТЕЦ № 1—2.

Адміністрація, партійні, профспілкові та громадські організації ряду підприємств не досить вимогливо ставляться до керівників виробничих підрозділів, які самоусуваються від виховної роботи. Наприклад, у минулому році потрапив у медвитверезник працівник заводу продовольчих товарів С. В. Дяченко. Але цей випадок навіть не обговорили в колективі. Робітники цього ж підприємства Л. О. Мазуренко, С. В. Венерцев, В. М. Черкас, які потрапили у медвитверезник, навіть не позбавлені премії, а Венерцева занесли на заводську Дошку пошани.

Протягом минулого року робітник ремонтно-механічного заводу «Укрремтресту» В. Г. Тараненко 9 разів побував у медвитверезнику, але відпустку одержав [illegible]. У теплу пору року відпочивав і його «колега» по чарці М. М. Куплай. А п'яницю М. І. Проценка навіть нагородили Почесною грамотою.

Відчувається, що не всі зрозуміли важливість соціального завдання, яке поставили перед нами партія та уряд. В спеціалізованому управлінні № 50, на залізничній і автобусній станціях досі не створено комісій по боротьбі з пияцтвом.

Боротьба за тверезий спосіб життя — справа всенародна. І пам'ятати про це потрібно всім. Пияцтву треба поставити надійний заслін.

Б. РАНЛЯН,
відповідальний секретар комісії по боротьбі з пияцтвом міськвиконкому.

Нові професії

З року в рік збільшується кількість нових потужних сільськогосподарських машин у господарствах нашої області. Усе частіше на допомогу робітникам ланів приходить електроніка. Впровадження досягнень науки і техніки, інтенсивних та індустріальних технологій вирощування сільськогосподарських культур вимагає удосконалення знань сільських механізаторів та робітників підприємств аграрно-промислового комплексу.

Зимові та перші весняні місяці року — це найнапруженіша пора у роботі учбово-курсового комбінату при обласному агропромисловому комітеті. Працюють пункти учбово-курсового комбінату у Бобринецькому, Олександрійському та Ульяновському ремонтно-транспортних підприємствах РАПО.

З того часу, як учбово-курсовий комбінат перейшов у нові приміщення поблизу студентського містечка обласного центру, минуло вже чотири роки. Аудиторії укомплектовані сучасним навчальним обладнанням, працюють слюсарна та газоелектрозварювальна дільниці, тракторний полігон, завершується будівництво нового лабораторного корпусу.

Учбово-курсовий комбінат готує та перепідготовує спеціалістів більше двадцяти професій.

Однією з нових форм навчання є підготовка керівників тракторних бригад та їх помічників, які працюють на єдиний наряд, проходять навчання також керівники бригад транспортників, ремонтників та бригад по технічному обслуговуванню тваринницьких ферм. Головна мета такого навчання — підвищення ефективності бригадної форми праці. Навчаються також спеціалісти по ремонту та використанню гідростатичної трансмісії — ГСТ-90. Заняття проходять у спеціально обладнаних класах та цехах заводу «Гідросила», який випускає гідростатичну трансмісію. Цей агрегат усе ширше використовується на потужній збиральній техніці ДОН-1500, ДОН-1200, КСК-100, КС-6Б.

Тут можна набути професії тракториста-машиніста, автоводія категорії «В» і «С», газоелектрозварювальника, слюсаря по технічному обслуговуванню та ремонту обладнання тваринницьких ферм, майстра машинного доїння, майстра по обслуговуванню холодильного устаткування. Учкомбінат готує механізаторів по внесенню в грунт безводного аміаку. В основному це робітники райсільгосхімії. Навчання проходить на натурних зразках, обладнаних для внесення безводного аміаку, одночасно механізатори освоюють передові методи внесення гербіцидів. Крім основних професій, можна набути ще й додаткову.

Чимало вже зроблено, щоб удосконалити навчальний процес: по основних професіях обладнано класи тематичними стендами, моделями, діючими розрізами, повним набором технічних засобів навчання. Використовуються електромеханічні дошки, напівпрозорі екрани, графоскопи. Класи обладнані таким чином, що за лічені хвилини можна повністю змінити тематику навчання. Є кінозал на 100 місць для перегляду кінофільмів, обладнано також чотири аудиторії. Поряд з навчальним корпусом збудовано гуртожиток на 216 місць.

Зараз по шестимісячній програмі набувають професію тракториста-машиніста тракторів середнього класу близько 200 робітників підприємств міста. Практику вони будуть проходити під час весняно-польових робіт у підшефних господарствах області, а влітку допомагатимуть збирати врожай колгоспним механізаторам.

О. МАЛЮК,
старший інженер групи науково-технічної інформації обласного учбово-курсового комбінату.

На голубому екрані

ВІВТОРОК, 1 КВІТНЯ
І ПРОГРАМА ЦТ

8.00 «Час».
8.40 Концерт ансамблю пісні і танцю Палацу піонерів м. Красноярська.
9.20 Спорт за тиждень.
9.40 «Тричі про кохання». Художній фільм.
11.05 Новини.
* * *
14.30 Новини.
14.45 Документальні фільми телестудій країни «Кого чекають роботи...», «Завдання на все життя», «Калуга. Віки і часи».
15.55 «Полярною ніччю до полюсу відносної недоступності». Зустріч школярів з учасниками полярної експедиції «Комсомольской правды».
17.10 Новини.
17.15 «Мета життя». Документальний телефільм про життя і діяльність двічі Героя Соціалістичної Праці, генерального авіаконструктора О. С. Яковлєва.
18.15 Наука і життя.
18.45 Сьогодні у світі.
19.00 Мультфільми «На задній парті». «Наш друг Пишичитай». «Лось».
19.25 «Навколо сміху». Вечір гумору в Концертній студії Останкіно.
21.00 «Час».
21.40 VII з'їзд композиторів СРСР. Концерт у Великому залі консерваторії. В перерві — Сьогодні у світі.

ПРОГРАМА УТ

10.00 Новини.
10.20 Телевистава «Коли я дивлюсь у дзеркало».
11.20 Художній фільм «Служили двоє товаришів».
12.55 Зустрічі в Будинку кіно.
13.55 Новини.
*
16.00 Новини.
16.10 Срібний дзвіночок.
16.30 Рішення XXVII з'їзду КПРС — в життя. «Агропром: проблеми і пошуки».
17.00 Камерний концерт.
17.20 «Сторінки творчості». Письменник Ю. Трусов.
18.00 Телефільм «Товариші офіцери».
18.30 Пісенне мереживо.
19.00 Актуальна камера.
19.30 Художній фільм «Вам телеграма».
20.35 Телевізійна школа спорту. Вечірня гімнастика.
20.45 На добраніч, діти!
21.00 «Час».
21.40 «Універсальний рецепт!». Майстри гумору.
22.40 Новини.

II ПРОГРАМА ЦТ

8.00 Гімнастика.
8.15 «Звичайне розлучення». Документальний фільм.
8.35, 9.35 Природознавство. 2 кл. «Здрастуй, весно!».
8.55 «Ефективність бригад нового типу у ВТК». Науково-популярний фільм.
9.05, 13.10 Французька мова.
9.55 «Загадки зоряного неба. Невловимий горизонт». Науково - популярний фільм.
10.05 Учням СПТУ. Естетичне виховання. Живопис.
10.35, 11.40 Географія. 6 кл. Південна Азія. Індостан і Індо-Гангська низовина.
11.05 Шахова школа.
12.10 В. Катаєв. «Син полку». 4 кл.
12.40 Загальна біологія. 10 кл. «Щоб поле було родючим».
13.40 «Знання — сила». Тележурнал.
14.10 М. Гоголь. Сторінки життя і творчості.
15.10 Новини.
* *
18.00 Новини.
18.15 «...До шістнадцяти і старші».
19.00 Ритмічна гімнастика.
19.30 Музичний кіоск.
20.00 Вечірня казка.
20.15 Міжнародна панорама.
21.00 «Час».
21.40 Прем'єра художнього телефільму «В ім'я народу» 2 і 3 серії.
23.40 Новини.

СЕРЕДА, 2 КВІТНЯ
І ПРОГРАМА ЦТ

8.00 «Час».
8.40 Прем'єра документального телефільму «За все добро розраховуються добром. Монолог про одного поета». Про С. Ортова.
9.10 Клуб мандрівників.
10.10 «Любов і лють». Художній фільм.
11.30 Новини.
14.30 Новини.
14.50 «Союз науки і праці». Документальні фільми «Докторський слалом», «Загадки коливань».
15.25 Розповідають наші кореспонденти.
15.55 Стадіон для всіх.
16.25 Новини.
16.30 Концерт лауреата міжнародних конкурсів С. Буніна (фортепіано).
17.00 «...До шістнадцяти і старші».
17.45 До 25-річчя польоту Ю. Гагаріна. «Космічний вік. Сторінки літопису». Фільм 6.
18.45 Сьогодні у світі.
19.00 Футбол. Кубок володарів кубків. Півфінал. «Динамо» (Київ) — «Дукла» (ЧССР). У перерві — 19.45 Новини.
21.00 «Час».
21.40 Прем'єра документального фільму «Людина з П'ятої авеню».
23.00 Сьогодні у світі.

ПРОГРАМА УТ

10.00 Новини.
10.20 Ранковий концерт.
10.35 Шкільний екран. 6 кл. Фізика. Водний транспорт СРСР.
11.05 «Грай, баяне».
11.40 Шкільний екран. 8 кл. Російська література. «Сучасна радянська поезія». М. Дудін, С. Орлов.
12.05 Художній фільм «Таємниця «Чорних дроздів».
13.35 Новини.
13.45 Програма «Братерство».
* * *
16.00 Новини.
16.10 Срібний дзвіночок.
16.30 Грає народний артист РРФСР Е. Керер.
17.10 Олівець-малювець.
17.20 Прем'єра документального фільму «Людина на велосипеді». Студія «Укртелефільм».
18.00 Атеїстичні діалоги.
18.30 Фільм-концерт «Мелодії старого замку».
19.00 Актуальна камера.
19.30 «Наш друг Болгарія». Документальний фільм «Крила над Болгарією».
20.00 Співає Л. Іванова.
20.45 На добраніч, діти!
21.00 «Час».
21.40 Вперше на екрані УТ художній фільм «Провал операції «Велика Ведмедиця».
23.10 Новини.

II ПРОГРАМА ЦТ

8.00 Гімнастика.
8.15 «Генерал Лебеденко. Життя, як факел». Документальний телефільм.
8.35, 9.35 Основи інформатики і обчислювальної техніки. 9 кл.
9.05, 12.40 Німецька мова.
10.05 «Наш сад».
10.35, 11.40 Історія. 9 кл. Утворення СРСР.
11.05 Лірика В. Брюсова.
12.10 Музика. 4 кл. І. Стравинський. «Петрушка».
13.10 Естетичне виховання. Живопис.
13.40 Школярам — про фізіологію і гігієну. Про зір і слух.
14.10 Ю. Тинянов. Роздуми... Зустрічі... Спогади.
15.15 Новини.
18.00 Новини.
18.20 Концерт симфонічного оркестру Московської філармонії під керуванням народного артиста СРСР Д. Китаєнка.
18.30 Сільська година.
19.30 «Співдружність». Тележурнал.
20.00 Вечірня казка.
20.15 «Народна творчість». Телеогляд.
20.45 Якщо хочеш бути здоровим.
21.00 «Час».
21.40 Прем'єра художнього телефільму «В ім'я народу». 4 і 5 серії.
23.40 Новини.

Редактор
М. НОВИКОВ.

Колектив Олександрійського м'ясокомбінату глибоко сумує з приводу передчасної смерті слюсаря
КОРОЛЬОВА ВОЛОДИМИРА ІЛЛІЧА
і висловлює глибоке співчуття рідним і близьким покійного.

Оголошення, довідки

ДО ВІДОМА ЖИТЕЛІВ РАЙОНУ

Правління Олександрійської райспоживспілки повідомляє графіки виїздів автомагазинів у квітні для обслуговування тваринників у період стійлового утримання худоби, працівників полів в період весняно-польових робіт і догляду за посівами безпосередньо на місцях виробництва.

Назва колгоспу, радгоспу	Молочнотоварні ферми					Свиноферми		Птахоферм	Вівцеферми			Тракторні бригади				
	1	2	3	4	5	1	2	1	1	2	3	1	2	3	4	5
Графік виїзду автомагазину універмагу учбово-виробничого комбінату.																
ім. Свердлова	3	3	4			3		4				3	4			
ім. Димитрова	7	7	8			7	8	8				7	8			
ім. Фрунзе	9	9	10	10		10		9	10			9	9	10	9	10
ім. К. Маркса	11	11	14	14	15	15			14			14	15			
ім. Шевченка	16	17	17			16		16	17	17	17	16	16	17		
«Росія»	18	18				18						18	18			
ім. Петровського	21	22	21			22						21	21	23		
«Україна»	23	23				23						23	23			
ім. Кірова	24	24	25			24		25				24	25			
«Більшовик»	28	28				28	28					28	28			
Радгосп-технікум												29	29			
Графік виїзду автомагазину Новопразького сільського споживчого товариства.																
ім. Калініна	3	3	4	4		3		3	4			3	4			
«Червоний прапор»	8	9	8			9		8				8	9	8		
ім. Леніна	10	10	11	11		10		11				10	10	11		
«Прогрес»	13	15	16	16	17	17		15				16	16	17		
ім. Гагаріна	18	18	22	22		18						18	22			
Шарівський цукрорадгосп	23	23	24			23	24					23	24	24		
Графік виїзду автомагазину Приютівського сільського споживчого товариства.																
ім. В. Ульянова	3	4	3			3		4				3	4	4		
«Прапор комунізму»	8	8	9	9		8						8	9			
ім. Енгельса	10								10	11	11	10	11	11		
«Заповіт Леніна»	15	15	16			16						15	15	16	16	
«Ленінським шляхом»	17					17		17				17				
«Перемога»	18	18	22	22		18		22				18	22			
«Маяк»	23	23				23						23				
Кінзавод	24	24				24						24	24			
Олександрійський цукрорадгосп	25	25				25						25	25			

Відповідальні за якісне обслуговування тваринників на місцях їх роботи і додержання графіка виїздів автомагазинів:

по універмагу учбово-виробничого комбінату — директор Несміянова З. Я., товарознавець Федорак Н. Р., телефон 3-29-30,

по Новопразькому споживчому товариству — голова правління Улісько В. П., завторг Маня Р. М., телефони 9-11-81, 9-11-83,

по Приютівському споживчому товариству — голова правління Кулішкіна В. І., завторг Овечко Л. І., телефони 2-11-16, 9-44-06.

Відповідальні за додержання достатнього асортименту товарів в автомагазині:

по універмагу учбово-виробничого комбінату — продавець автомагазину Іващенко Н. В.,

по Новопразькому споживчому товариству — продавець автомагазину Гирич Н. Ю.,

по Приютівському споживчому товариству — продавець автомагазину Рогозна Л. С.

Відповідальні за виділення автотранспорту згідно графіка виїздів автомагазинів — директор автотранспортного підприємства облспоживспілки Возний О. П., телефон 2-10-74.

ПРОСИМО КЕРІВНИКІВ КОЛГОСПІВ І РАДГОСПІВ У ВИПАДКАХ РЕМОНТУ АВТОТРАНСПОРТУ, ЗАКРІПЛЕНОГО ЗА СПОЖИВЧИМ ТОВАРИСТВОМ, НАДАВАТИ ТРАНСПОРТ ОРГАНІЗАТОРАМ ВИЇЗНОЇ ТОРГІВЛІ ДЛЯ ДОСТАВКИ ТОВАРІВ ПРАЦІВНИКАМ ФЕРМ І ТРАКТОРНИХ БРИГАД.

Контроль за якісну організацію торгівлі і виїзди автомагазинів безпосередньо на місцях роботи по обслуговуванню тваринників по райспоживспілці покладено на старшого товарознавця Дзярук Ж. П., інструктора райспоживспілки по організації і техніці торгівлі Шатілову І. М.

ПРАВЛІННЯ РАЙСПОЖИВСПІЛКИ.

ДО ВІДОМА ЖИТЕЛІВ МІСТА І КЕРІВНИКІВ ПІДПРИЄМСТВ!

Олександрійський філіал фабрики хімчистки «Чайка» проводить чищення пухо-перових виробів з одночасним пропарюванням і дизенфекцією. Проводить чищення спецодягу, чищення та прання чоловічих сорочок. Новий вид технології забезпечує високу якість, продовжує строк служби виробів, зберігаючи їх хороший зовнішній вигляд.

АДМІНІСТРАЦІЯ.

ОЛЕКСАНДРІЙСЬКОМУ РАЙПОБУТКОМБІНАТУ ТЕРМІНОВО ПОТРІБНІ НА РОБОТУ:

бухгалтер-ревізор,
бухгалтер матеріального відділу,
електрик,
прибиральниця,
тесляр,
столяр,
майстер або учень по ремонту меблів,
секретар-друкарка,
начальник цехів будинку побуту,
сторож.

За довідками звертатися на адресу: 317900, м. Олександрія, пр. Леніна, 162-а райпобуткомбінат.

АДМІНІСТРАЦІЯ.

ОЛЕКСАНДРІЙСЬКОМУ КОМБІНАТУ ГРОМАДСЬКОГО ХАРЧУВАННЯ НА ПОСТІЙНУ РОБОТУ ПОТРІБНІ:

завідуючі виробництвом,
кухарі,
кухонні робітники,
буфетники,
продавці квасу,
мийники посуду,
прибиральниці виробничих приміщень,
вантажники,
водії мотоциклів.

За довідками звертатися у відділ кадрів комбінату громадського харчування на адресу: 317900, м. Олександрія, проспект Леніна, 52.

АДМІНІСТРАЦІЯ.

ОЛЕКСАНДРІЙСЬКЕ МІСЬКЕ ВІДДІЛЕННЯ БЮРО ПО ПРАЦЕВЛАШТУВАННЮ НАСЕЛЕННЯ ЗАПРОШУЄ НА РОБОТУ

по замовленню № 15:

теслярів,
мулярів,
малярів.

За довідками звертатися у відділення бюро по працевлаштуванню населення на адресу: 317900, м. Олександрія, вул. Шевченка, 91.

АДМІНІСТРАЦІЯ.

«ЛЕНИНСКОЕ ЗНАМЯ» — орган Александрийских городского и районного комитетов Компартии Украины, городского и районного Советов народных депутатов Кировоградской области (выходит на украинском языке).

АДРЕСА РЕДАКЦІЇ:
317900, м. Олександрія,
вул. Шевченка, 74.

ТЕЛЕФОНИ: редактора — 2-23-45, відділів: партійного життя — 2-24-33, промисловості—2-36-63, сільського господарства—2-27-93, відповідального секретаря — 2-35-63, відділу листів — 2-01-43, приймальні — 2-22-32, бухгалтера — 2-27-93.

Спосіб друку високий. Газету виготовили поліграфісти: лінотиліст В. І. Столбаненко, складачі В. Є. Приходько, М. Г. Матюшенко, друкар О. Д. Кучеренко.

Олександрійська міська друкарня Кіровоградського облуправління у справах видавництв, поліграфії і книжкової торгівлі, м. Олександрія, вул. Шевченка, 81.
Індекс 62065. Телефони: 2-31-35, 2-34-70. Тираж 28150. Обсяг 1 друк. арк. Зам. № 2729.

ПРОЛЕТАРІ ВСІХ КРАЇН, ЄДНАЙТЕСЯ!

ГАЗЕТА НАГОРОДЖЕНА ПОЧЕСНОЮ ГРАМОТОЮ ПРЕЗИДІЇ ВЕРХОВНОЇ РАДИ УРСР

Ленінський прапор

Квітень
2
Середа
1986
№ 54 (10362)
Ціна 3 коп.
Газета виходить у вівторок, середу, п'ятницю, суботу.

ОРГАН ОЛЕКСАНДРІЙСЬКИХ МІСЬКОГО ТА РАЙОННОГО КОМІТЕТІВ КОМПАРТІЇ УКРАЇНИ, МІСЬКОЇ ТА РАЙОННОЇ РАД НАРОДНИХ ДЕПУТАТІВ КІРОВОГРАДСЬКОЇ ОБЛАСТІ

ГАЗЕТА ВИДАЄТЬСЯ З 26 БЕРЕЗНЯ 1919 РОКУ

ХЛІБОРОБИ РАЙОНУ! ВЧАСНО ПРОВЕДЕМО ПОЛЬОВІ РОБОТИ

СЛОВО РОБОЧІЙ ЛЮДИНІ

Не пошкодуємо сил

Виїжджаючи весною в поле, хлібороби згадують прислів'я: «Що посієш, те й пожнеш». І дійсно, від того, що посіють і як посіють трудівники полів, у великій мірі залежить доля майбутнього урожаю.

Нинішній хліборобський рік — особливий. XXVII з'їзд КПРС поставив перед радянськими людьми важливе завдання — втілювати в життя Продовольчу програму, працювати продуктивніше, добиватися більшого, не задовольнятись досягнутим. Тож весняну кампанію необхідно провести на високому рівні.

Що для цього треба? Перш за все, на мою думку, слід ретельно дотримуватись строків проведення агротехнічних заходів, передбачених планом. Що значить, наприклад, розтягнути закриття вологи, а потім поспіхом, неякісно вирівнять площі під просапні? Втратиться волога. Та і посіяти прямолінійно дуже важко.

Важливе значення нині мають індустріальні технології вирощування буряків, кукурудзи, соняшнику, які передбачають широке застосування гербіцидів. В ефективності дії гербіцидів я ще раз переконався торік. На одному з полів невелика ділянка кукурудзи була висіяна без їх використання. Влітку тут буйно розрослися бур'яни. Важко було збирати урожай з цієї ділянки та і був він низьким.

Де гербіциди вносили згідно вимог технології, кукурудза радувала око.

Зібрали минулого року зерна качанистої по 45 центнерів на круг. Одержали також високий урожай інших зернових культур. Господарство успішно виконало план продажу зерна державі. Як сіяли, як боролись за цей урожай, розповідати, мабуть, не варто. Скажу лише, що виконували всі агротехнічні заходи.

Та не завжди все залежить від механізаторів. Трапляються випадки, що виведуть вони у поле трактори, сівалки і чекають 2—3 години, поки підвезуть сівачів, доставлять посівний матеріал та мінеральні добрива. Сонце спуститься до обрію і роботи припиняються, тому що залучені на час посівної кампанії помічники вже поспішають додому, до своїх господарств. А до темряви ще можна б засіяти 30 гектарів.

Щоб запобігти цьому, потрібно краще розробляти і доводити до кожного учасника сівби заходи морального та матеріального стимулювання. На вищий рівень підіймати гласність соціалістичного змагання: показувати приклад передовиків і ганьбити тих, хто працює на посівній, як-то кажуть, аби день до вечора.

Дуже приємно землеробу, коли у поле до нього приїздить секретар парторганізації господарства або голова комітету профспілки і вручає червоний вимпел передовика. А скільки сил, енергії, доброго настрою приносить виступ працівників культури. Пісні, гуморески, вірші сприймаються у полі якось особливо, стає більш зрозумілим, що твоя праця потрібна людям. І трудитись хочеться ще з більшою віддачею. На жаль, культармійці — рідкі гості хліборобів.

Весняні польові роботи... Скільки турбот і надій криється у цих словах. І щоб вони збулися, проросли вагомим урожаєм, не пошкодуємо сил під час посівної!

В. БЕСАРАБ,
механізатор кінзаводу, кавалер ордена Трудового Червоного Прапора.

Радісна пора

ФОТОРЕПОРТАЖ

Ось і настав час весняних польових робіт. Загуркотіли на ланах трактори. Вийшли у поле сівачі. Лягає у грунт добірне насіння.

Старанно готувались хлібороби другої тракторної бригади колгоспу «Прапор комунізму» до сівби. Нинішнього року механізатори зобов'язалися зібрати по 40 центнерів зерна кукурудзи, по 30 центнерів ячменю, по 24—гороху, а також по 300 центнерів цукрових буряків на круг. Нині вони розгорнули боротьбу за урожай. На закритті вологи ударно працює механізатор В. І. Лелека (фото вгорі).



Партгрупорг бригади механізатор І. С. Таранець використовує кожну слушну нагоду, щоб роз'яснити хліборобам матеріали XXVII з'їзду КПРС (фото внизу).

До жнив ще далеко, але досвідчений комбайнер, кавалер ордена Трудового Червоного Прапора І. Я. Гарбузенко вже готує до збирання зернових свою «Ниву» (фото в центрі). Він зобов'язався скосити 180 гектарів зернових і зібрати по 35 центнерів зерна на круг.

...Перша весна нової п'ятирічки прийшла у поле.

Текст і фото Р. Грановського.



ПІД ГОСТРИМ КУТОМ

На огляді—побут механізаторів

А умов не створено

У проведенні весняно-польових робіт у колгоспі імені Фрунзе братиме участь близько 100 трудівників. Ранні зернові й технічні культури буде посіяно на площі 2800 гектарів.

Як же подбали в господарстві про створення належних побутових умов для степовиків? У відділку № 2, де керуючим С. С. Савсюк, заздалегідь відремонтовано будиночок механізаторів. Завезено паливо. Кухню укомплектовано необхідним посудом. На засіданні відділкової ради кухарем затверджено К. І. Дерун, а відповідальним за вивезення в поле гарячих обідів і води призначено М. М. Жигановського.

Потурбувалися про це і у першому відділку, який очолює В. І. Діхтяренко.

Гірші справи з побутовим обслуговуванням у другому і четвертому відділках (керуючі М. Г. Сулименко та О. П. Шаповал). Тут не вистачає дрібного інвентаря, не полагоджено вози, на яких доставлятимуть продукти в поле. Не подбали вчасно і про затвердження кухарок. Це наслідок безвідповідального ставлення керівників середньої ланки, і зокрема завгоспа Г. А. Ратенка, до своїх службових обов'язків.

Механізатори вже в полі. І керівникам обох відділків, завгоспу слід негайно подбати про те, щоб ліквідувати виявлені недоліки, забезпечити сівачів калорійним гарячим харчуванням, створити їм хороші виробничі і побутові умови.

Рейдова бригада:
І. СВИНАРЕНКО — голова комітету профспілки, І. ПАЛЬОХА, Т. ЖЕЖЕРЯ, О. ШАПОВАЛ — народні контролери колгоспу імені Фрунзе.

Вийшли в поле сівачі

Перші гектари засіяли хлібороби колгоспу імені Калініна. Механізатор Г. В. Сарана з сівачами С. І. Майгур, С. І. Чайкою та Г. Н. Колісник засіяв сумішшю однорічних трав 35 гектарів грунту.

Площу під трави старанно підготували механізатори В. Д. Макаренко та І. Є. Глущенко.

А. КУЗЬМЕНКО, головний агроном.

* * *

На сівбі ранніх зернових у колгоспі імені Шевченка відзначився механізатор А. Буханець, який за день посіяв 45 гектарів гороху при нормі 32. Йому допомагали сівачі А. Булименко, В. Ковальчук, І. Солод, С. Степанченко.

О. СПЕРЕСЕНКО, голова комітету профспілки.

* * *

Механізатори буряководчого радгоспу «Шарівський» у стислі строки закрили вологу на площі 2748 гектарів під весь ярий клин. На цих роботах відзначились трактористи О. І. Андрошко, М. Л. Сніжко, В. М. Пишний. Багаторічні трави у господарстві підсіяні на площі 125 гектарів.

А. БОГАЧОВ.

Партійне життя: політична й економічна освіта

Навчання для навчання...

Бюро райкому Компартії України заслухало питання про роботу первинної партійної організації колгоспу імені Димитрова по підвищенню результативності партійного навчання і економічної освіти трудящих. За допущені серйозні недоліки в цій важливій політичній справі секретар парторганізації І. О. Ткаченко і голова правління колгоспу Г. Д. Олійник попереджені і зобов'язані вжити заходів щодо виправлення становища.

Більше третини працюючих у колгоспі імені Димитрова охоплено політичним навчанням і економічною освітою. Діють школа основ марксизму-ленінізму і три єдиних школи комуністичної праці. Комуністи-керівники вчаться в районній школі партійно - господарського активу.

Партбюро потурбувалося про добір пропагандистів.

Секретар парторганізації І. О. Ткаченко, керівники господарства вважають, що з навчанням трудящих у колективі в основному все гаразд. Та коли глибше проаналізувати роботу шкіл, ефективність навчання, на поверхню випливають факти, які інакше не назвеш, як формальний підхід до організації і проведення занять.

Допускаються зриви і перенесення їх, низька явка та активність слухачів. Переважають розповіді пропагандистів, не використовуються такі форми, як співбесіда, обговорення рефератів, пропаганда передового досвіду. Слухачі не одержують практичних завдань на проведення бесід у колективах виробничих підрозділів. А зараз це конче потрібно робити: у школах вивчаються матеріали XXVII з'їзду КПРС, і слухачі-агітатори повинні виступати з бесідами. Спрямовувати їх роботу зобов'язані пропагандисти.

Слухачі не ведуть конспектів, не працюють над першоджерелами. Виходить, все зводиться до прослуховування лекцій. Не все гаразд із самоосвітою пропагандистів. Скажімо, І. А. Гречаний, К. С. Кондейкіна, Г. І. Кондейкін не мають навіть особистих творчих планів.

Все це результат того, що партійне бюро слабо контролює роботу шкіл. Жодного разу на його обговорення не виносилися звіти пропагандистів про виконання доручень, не взяті під контроль явка слухачів і якість проведення занять. Не готуються інформаційно - методичні та статистичні матеріали.

Не створено й належних умов для роботи шкіл, класи для занять не обладнані, відсутні наочні посібники і технічні засоби пропаганди. А, як відомо, для цього великих витрат не треба. Потрібне лиш бажання і почуття відповідальності за доручену справу.

В єдиних школах комуністичної праці вивчається курс «Господарський розрахунок і колективний підряд у колгоспах та радгоспах». Пропаганда нових форм організації і стимулювання праці ведеться на словах. А на ділі тракторні бригади і молочнотоварні ферми досі на колективний підряд не переведені, господарство не справляється з планами виробництва і продажу державі продукції по ряду показників. Виходить, все робиться за принципом «навчання для навчання»...

Політична й економічна освіта повинні сприяти вихованню в трудящих комуністичного ставлення до праці, економічного мислення, активності в господарській і громадській діяльності, прагнення успішно виконати соціалістичні зобов'язання, завдання Продовольчої програми. Саме про це й повинні турбуватися партійна організація, профком та правління колгоспу.

Т. КУЦ.

Ідуть попереду

Підбито підсумки соціалістичного змагання між бригадами водіїв автоколони № 6 автобази «Олександріявугілля», що працюють на спорудженні розрізу «Костянтинівський».

Лідером стала бригада, яку очолює І. Ю. Матвєєв. До речі, Міністерство вугільної промисловості УРСР визнало Ігоря Юрійовича кращим водієм автосамоскида.

Колектив успішно справився з завданням трьох місяців. Трудиться бригада під девізом: «Працювати без відстаючих». В колективі панує атмосфера взаємодопомоги, тут немає порушень трудової дисципліни. Водії В. М. Смирнов, П. М. Ківа, О. А. Лемеш постійно перевиконують змінні завдання на 15—20 процентів. На них рівняються інші.

В. НЕНЬКО,
водій.

З лекціями до трудящих

Вже неодноразово лектори міської організації товариства охорони пам'ятників історії та культури виступали на заводі «Автоштамп» з цікавими лекціями з історії славної Кіровоградщини. Як правило, вони приходять в один день і виступають в усіх цехах і на дільницях заводу.

Нещодавно, наприклад, виступили О. О. Кранг, Б. А. Божакова, А. С. Пом'ятунов, Н. К. Наймушина, А. С. Пономаренко, Г. П. Крамаренко. Вони розповіли про пам'ятники і пам'ятні місця області, про пам'ятники Б. І. Леніну, про жінок-учасниць війни, про тих, хто повторив подвиг О. Матросова.

Трудящі заводу завжди з увагою слухають лекції.

А. БЕСАРАБ,
заступник секретаря парткому заводу.

Ефективність плюс якість

Невикористаний резерв

Поставити сільському господарству за п'ятиріччя 1900 тисяч тракторів...

З Основних напрямів економічного і соціального розвитку СРСР на 1986—1990 роки та на період до 2000 року.

Технічний прогрес у сільському господарстві проявляється у постійному збільшенні нових, високопродуктивних машин у колгоспах, радгоспах та інших підприємствах агропромислового комплексу. З початку року господарства нашого району одержали техніки більше як на 100 тисяч карбованців. Перед механізаторами постав завдання — підвищити ефективність експлуатації машинно - тракторного парку. Один із шляхів до цього лежить через скорочення простоїв техніки із-за ремонту.

Високоефективне використання тракторів та інших сільськогосподарських машин починається з правильної експлуатації та своєчасного проведення техобслуговування. Та не всюди у колгоспах і радгоспах району приділяють йому потрібну увагу. Наприклад, нещодавно у колгоспі імені Енгельса через неправильну експлуатацію вийшов з ладу трактор Т-150К. На ремонті він простояв більше місяця, на це витрачено близько тисячі карбованців. Спеціалісти інженерної служби колгоспу не приділяють технічному обслуговуванню тракторів та машин достатньої уваги, тому господарство і несе значні збитки.

Експлуатують без якісного обслуговування трактори у колгоспах «Україна», «Маяк». У цих господарствах затягуються строки ремонту, трапляються випадки поломок техніки під час напружених сільськогосподарських кампаній. Це призводить до збільшення строків польових робіт, знижує ефективність господарювання.

Досвід показує, що дві третини простоїв енергонасиченої техніки трапляється через недотримання вимог експлуатації. Тож вчасне проведення технічних оглядів, якісний ремонт тракторів та інших машин — важливий резерв підвищення продуктивності праці у рослинництві.

М. ЦИРІКОВ,
інженер ремонтно-транспортного підприємства РАПО.

Головний фактор

Фоторепортаж

Людська праця творить чудеса... Ще зовсім недавно тут був старий колгоспний сад, а тепер рівними рядами вишикувались будинки. Багато з них уже під дахами, у деяких ще тільки зводяться стіни. Це будівельники Олександрійської міжгосподарської пересувної механізованої колони у колгоспі «Маяк» споруджують житловий масив на 4000 квадратних метрів.

— Планом передбачено спорудити п'ятдесят будинків, — розповідає виконроб Л. М. Площик, — тринадцять з них уже здано, незабаром плануємо поставити до ладу ще п'ять, а будівництво всього масиву завершимо нинішнього року.

Будівельні роботи проводять три комплексні бригади, які очолюють Л. Г. Бутенко, заслужений будівельник УРСР Б. Г. Іванов та А. Д. Гейко. Дзвенять пилки, ведуть ділову розмову молотки та сокири, радісно співають кельми. Росте у Андріївці нове селище. У роботі відзначаються З. Т. Яготин, Р. М. Сидоренко, В. Ф. Якусенко, В. В. Колесник, Т. А. Овчаренко, В. Ф. Колесник. Вправно ставлять дахи теслярі А. К. Карпов, С. А. Романюк та В. І. Сергієнко (фото внизу). А поряд викладають стіни мулярі бригади А. Д. Гейка на чолі з бригадиром (фото справа).

У одному з просторих, світлих будинків поселився молодий механізатор М. Г. Солодовник. Він розповідає, що голова колгоспу О. М. Федько запропонував йому вибрати будинок на новій вулиці.





— Я облюбував цей, — продовжує Микола Гаврилович. — Тут дві спальні, світлий зал, просторий коридор.

Господар показує свою оселю, ділиться планами на майбутнє. У тракторній бригаді механізатору доручили трактор Т-150. Незабаром приїде дружина Галина Анатоліївна з трьома дітьми. Вона буде працювати на молочнотоварній фермі.

Міцнішим стане господарство після того, як будівельники завершать спорудження житлового масиву і у нові будинки заселяться механізатори і тваринники. Адже людський фактор — головний.

С. КРИВУНЬ.
Фото автора.

Країна Рад: новини дня

ПРОГРАМА «ЕКОНОМІЯ»

МІНСЬК. Економічнішими стали тракторні двигуни Мінського моторного заводу. За рахунок удосконалення паливної апаратури річну витрату пального кожним дизелем скорочено більш як на півтораста літрів. Це результат планомірної реалізації заводської програми «Економія». З повним переходом на випуск оновлених двигунів щорічний ефект від їх використання в народному господарстві країни становитиме кілька мільйонів карбованців.

«ПОШУК» — СЛУЖБА ПРОГРЕСУ

БІЛОЗЕРКА (Херсонська область). Прискорити впровадження новинок науково - технічного прогресу у виробництво трудівникам колгоспу імені Кірова допомогло створення групи «Пошук». До її складу включено новаторів бригадирів, механізаторів. Орієнтуючись на замовлення госпрозрахункових підрозділів, вони оперативно вносять зміни в технологію кормовиробництва і переробки продукції, що дало значний прибуток господарству.

(ТАРС—РАТАУ).

Бригадному методу — дорогу

ГОСПРОЗРАХУНОК ВЧИТЬ

Коли настала обідня перерва і у механоскладальному цеху ремонтно-механічного заводу «Укрремтресту» стих гул механізмів, майстер-бригадир М. П. Лишенко пішов перевірити, чи не забув хтось вимкнути зайве електроосвітлення, вентилятор чи інший механізм. Безгосподарності не виявив.

— От що значить для бригади госпрозрахунок, — задоволено сказав Микола Павлович, і розповів таке. Раніше тому чи іншому робітникові нічого не варто було «забути» вимкнути лампочку, а то й верстат, переступити через покинуту дрібну деталь. Тепер цього не побачиш. У бригаді кожен слідкує за порядком. Колектив несе відповідальність за використання всіх ресурсів.

Бригада М. П. Лишенка стала комплексною і єдинонарядною кілька років тому. Не одразу наладила вона чіткий робочий ритм, не одразу зміцніла трудова дисципліна. Від деяких «роботяг» довелося відмовитись. Складність полягала в тому, що для ремонту автомобілів не завжди вистачало деталей. А коли вони надходили, слюсарі змушені були вдаватися до штурмівщини. Де вже думати про якість. Та по-справжньому ніхто і не питав за це. Брак можна було поправити потім, збитки за це несло підприємство, а не бригада.

Кожен уболівав за високий особистий результат. Адже від нього залежав заробіток. У процесі роботи в основному не виникало складних ситуацій між членами бригади. Більшість їх володіла суміжними професіями, вміла виконувати різні операції на потоці. Це допомагало в роботі і всьому колективу.

І все ж цей метод в умовах роботи заводу не давав повного ефекту. Енергомеханічний цех один з основних на підприємстві. Зрозуміло, що про забезпечення його всім необхідним тут дбають більше, ніж про інші дільниці. Плани цех виконував успішно. І все ж це були плани будь-якою ціною.

На початку нинішнього року бригада вирішила перейти на госпрозрахунок. Ні, не зразу люди прийшли до цієї думки. Передувала цьому значна робота в колективі. Майстер-бригадир добре вивчив принципи госпрозрахунку, ознайомився з досвідом роботи колективів, які застосовують цей метод. А потім дохідливо роз'яснив переваги його бригаді. Головне, що вимагається. — високопродуктивна ритмічна праця і раціональне використання всіх ресурсів. Якщо бригада добʼється вищих результатів при менших затратах, відповідно зростає зарплата кожного. А їх в бригаді 32 чоловіка. Провідна професія — слюсарі-ремонтники. Входять також до складу мідники, електрики, обкатники. Таким чином, бригада відповідає за все, від гвинтика до готового автомобіля. Якраз це і згуртовує людей, об'єднує їхні зусилля і робить їх цілеспрямованими.

Бригада працює під девізом: «Робочий час — роботі». Тут уже склалися відповідні взаємини між людьми, побудовані на відповідальності кожного перед колективом. Всі трудяться з повною віддачею. Зокрема, високих результатів добиваються В. М. Смоляренко, В. О. Перцев, В. О. Артюх, К. І. Дорохов, К. І. Касапенко та інші. Майже всі слюсарі-складальники виконують норми на 115—120 процентів. За короткий час бригада освоїла ремонт і складання нової продукції—автомобілів ГАЗ-53.

Результати роботи свідчать, що новий метод цілком виправдує себе. Так, план трьох місяців виконано достроково і додатково відремонтовано 10 автомашин. Бригада не допустила перевитрат енергоресурсів, запчастин і матеріалів, що раніше нерідко траплялося. Тепер же вона зекономила більше як на 10 тисяч карбованців ресурсів, за що одержала відповідну винагороду. Є також значна економія фонду зарплати.

Значний внесок цієї бригади у загальний успіх заводчан. А він немалий. З початку року додатково реалізовано продукції на 12 тисяч карбованців. Успішно виконано план з урахуванням зобов'язань по поставках. Взято впевнений курс на прискорення виробництва.

А. НАТАЛЬЧЕНКО.

По нашій області

ІМ'Я ЗОБОВ'ЯЗУЄ

СВІТЛОВОДСЬК. Бригаді плавильників цеху № 8 заводу чистих металів, очолюваній комуністом І. О. Постовим, присвоєно звання бригади імені XXVII з'їзду КПРС. Це високе звання надихнуло колектив бригади на нові трудові звершення.

В ці дні металурги виступили з ініціативою завершити план двох років поточної п'ятирічки до 70-ї річниці Великого Жовтня. Підрахувавши свої можливості, колектив дружніх вирішив дванадцяту п'ятирічку виконати за 4-5 року. І, як завжди, в доброї справи знайшлися послідовники. Ініціативу підхопили бригади цього ж цеху, очолювані М. Д. Петровим, В. С. Дідулом, В. М. Дорошенком.

ЩЕ ОДНА ІДАЛЬНЯ

ДОЛИНСЬКА. Одна за одною стають до ладу новобудови гірничозбагачувального комбінату окислених руд. На будівельному майданчику промислової бази Німецької Демократичної Республіки, наприклад, виросла нова їдальня на тисячу місць.

Це — вже другий такий об'єкт на початку нинішнього року німецькі будівельники здали в експлуатацію їдальню на п'ятсот місць. Тут же споруджується гуртожиток на дев'яносто шість місць.

Інформаційний вісник «Кіровоградщина».



Іван Єфремович КОРЖ — водій першого класу управління механізації тресту «Олександріяважбуд». Крім основної спеціальності, володіє суміжними: бульдозериста, скреперista. Він постійно дбає про економію пального.

Іван Єфремович — громадський автоінспектор та інспектор по техніці безпеки.

Дарує радість дітям

У віддаленому від дорожнього шуму куточку розташований дитсадок № 34. Вранці поспішає сюди дітвора, де на неї чекає багато цікавого. Кожен день тут не схожий на інші. Хлопчики й дівчатка вчаться ліпити й малювати, слухають казки, розучують пісні. Для них організовуються ігри та прогулянки з майбутніми школярами, проводяться заняття.

Особливо подобаються малюкам музичні заняття. Вони чекають їх з нетерпінням.

В цей чудовий світ прекрасного уміло веде своїх вихованців музичний керівник В. М. Карпуничева. Багато років віддала вона роботі з дітьми. Скільки енергії, терпіння й педагогічного вміння докладає Валентина Михайлівна, щоб навчити своїх вихованців співати, танцювати. А як чудово проходять ранки, тематичні заняття!

Маленьких артистів радо зустрічали з концертами в дитячій лікарні, на шахті «Світлопільська». Щасливі хвилини дарували вони глядачам.

В. ЄВДОКИМОВА.

Урожай-86

Настрій — бойовий

В годину обідньої перепочинку я попросив бригадира механізаторів третьої тракторної бригади колгоспу «Червоний прапор» П. М. Смоліна розповісти про настрій і плани очолюваного ним колективу.

— Всі грунтообробні і посівні агрегати укомплектовані кадрами, — сказав Петро Миколайович. — Новим є те, що ми перейшли на бригадний метод роботи. Обрано раду бригади, яка ретельно визначає коефіцієнт трудової участі степовиків у виконанні поставлених перед колективом завдань. КТУ підвищується за якісну роботу, раціоналізаторські пропозиції, засвоєння пального та мастил. Тож кожен хлібороб при розподілі додаткової оплати одержить заслужене.

Настрій у степовиків бойовий. Нині швидко закриваємо вологу. Сівбу ранніх зернових плануємо провести за 46 робочих годин. Це завдання виконають механізатори В. А. Рябошапко, В. Т. Люльков, П. В. Козинець та М. М. Смолін.

Сівбу кукурудзи, цукрових буряків та соняшнику проведемо за три робочі дні. Ці культури вирощуватимуться за індустріальними технологіями ланками механізаторів, які очолюють Б. Ф. Бут, О. С. Козинець та В. І. Тимофієв.

Нині все робимо, щоб кожна година була використана з максимальною віддачею. Нинішнього року плануємо зібрати по 33,8 центнера озимої пшениці, по 36 центнерів кукурудзи з кожного гектара, високий урожай буряків та інших польових культур.

Л. САВІН.

Копійка карбованець береже

І облік, і економія

Сьогодні важко уявити будь-яку галузь народного господарства, побут людей без електроенергії.

Дешева і вигідна — вона стала постійним супутником нашого життя. І можливо саме через свою доступність втратила риси чогось матеріального, того, що потребує суворого обліку і економії. Інакше чим можна пояснити факти, які виявили працівники Олександрійського відділення «Енергонагляд» під час рейдових перевірок.

Ось, наприклад, відділ робітничого постачання. Як подивилися б товариші з цієї організації на людей, які потягли щось з комор або складів? Мабуть, негайно вдарили б на сполох, викликали міліцію вимагали покарати винуватців. Все правильно. Але коли самі торговельники, без дозволу відповідних енергослужб, самовільно підключили до електромережі магазин і протягом певного часу «викачували» звідти кіловат-години, то це не вважалося крадіжкою. Навіть думки такої не було. Тож і потягли електроенергії на суму майже 1000 карбованців.

Ще один факт. Намітили в дитячому садку № 25 тресту «Олександріяважбуд» зробити ремонт. Добра справа. Але аварюальний апарат і компресор використовували без обліку споживання електроенергії. І «накрутили» її майже на 1000 карбованців.

Та «чемпіоном» безоблікового споживання електроенергії стало міське підприємство теплових сіток. Воно повинно сплатити державі 8514 карбованців.

«Енергонагляд» виявив чимало подібних недоліків з боку будинкоуправління № 1 житлово-комунальної контори виробничого об'єднання «Олександріявугілля», інформаційно - обчислювального центру цієї ж організації, міської станції «Юних техніків», магазину фірми «Меблі».

Не перевелися ще любителі залізти в державну кишеню і серед окремих громадян. Так, мешканець селища Димитрове (вулиця Шевченка, 27) А. В. Коваленко безобліково використовував електроенергію в літній кухні та автогаражі. Довелося сплатити 1235 карбованців.

Житель Олександрії В. Є. Терновський у своєму будинку по вулиці Міліцейській обладнав невеличку кустарну майстерню. Для виготовлення виробів застосовував зварювальний апарат. І звичайно, безобліково. Довелося відшкодувати державі понад 970 карбованців.

Є громадяни, які начебто і не порушують правил використання електроенергії, не підключають самовільно верстати і т. д. Все у них ніби в порядку за винятком такої «дрібниці», як небажання вносити плату за електроенергію. Вони не платять гроші по кілька місяців, і навіть по кілька років.

Це М. П. Слонь, який мешкає по проспекту Леніна, 67, кв. 32, А. А. Решетняк з того ж будинку, квартира, 60, Г. Г. Голубка з вулиці Тельмана, 3, кв. 21, П. М. Маковецький з вулиці Діброви, 53, кв. 1, Н. Г. Подолян з вулиці Червоноармійської, 44, кв. 63 та ряд ін.

Всім їм буде відключено електроенергію, справи передано у відповідні адміністративні органи. Не треба забувати, що електроенергія — це державна цінність і з тих, хто нею зловживає, будуть питати суворо.

В. ДЕХТЯРЬОВА — інспектор абонентної служби Олександрійського відділення «Енергонагляд», В. ДЕРУСОВ — кореспондент - організатор міськрайонної радіогазети.

Слідами наших виступів

«ДО НАЙВИЩОЇ ВІДДАЧІ»

Так називалася передова стаття в «Ленінському прапорі» від 8 січня 1986 року. В ній було піддано критиці окремі підприємства і будівельні організації, де недостатньо дбають про підвищення продуктивності праці. Зокрема вказувалося, що будівельники тресту «Олександріяважбуд» знизили продуктивність праці проти попереднього періоду.

Керуючий трестом «Олександріяважбуд» М. І. Кирій повідомив редакції, що критика в газеті була справедливою і об'єктивною. На зборах активу будівельників зроблено глибокий аналіз господарської діяльності колективів управлінь, розкрито недоліки і накреслено шляхи виправлення становища. На основі цього розроблено комплексний план заходів.

У 12-й п'ятирічці трест має підвищити продуктивність праці на 17 процентів, у тому числі в 1986 році — на 5,7 процента.

За два місяці успішно виконано план будівельно-монтажних робіт по генпідряду і власними силами. Продуктивність праці підвищено проти завдання на 8,9 процента.



Львів. По неділях у Палаці культури виробничого об'єднання «Електрон» проводяться дні сімейного відпочинку. Проходять вони цікаво: читання віршів і гра в шахи, лекції лікарів, демонстрація моделей одягу і виставки кулінарних виробів. Любителі подорожей переглядають слайди і кінострічки, зняті заводськими аматорами. Але всі збираються у великому залі, коли починається конкурс «Тато, мама, я — дружна сім'я». Одні беруть участь у веселих змаганнях, інші — «болюють».

На знімку: лаборант Тетяна Ставчанська ділиться кулінарними секретами з сім'єю інженерів Гоненко.

Фото Б. Криштула. (Фотохроніка РАТАУ).

*СПОРТ * СПОРТ * СПОРТ*

Легкоатлетичний крос

На стадіоні «Шахтар» проведено легкоатлетичний крос серед учнів середніх спеціальних учбових закладів і профтехучилищ, присвячений 100-річчю від дня народження С. М. Кірова.

Переможцями його стали: серед дівчат Світлана Кривко, Світлана Іванова з індустріального технікуму, серед юнаків—учні індустріального технікуму Сергій Біленко, Владислав Бондаренко та Олег Соловйов.

У командному заліку перемогли представники індустріального технікуму.

Веселі старти

Змагання під таким девізом проходили серед підлітків за місцем проживання. Вони також були присвячені ювілею С. М. Кірова.

До їх програми входили різні естафети, вправи з скакалками, змагання капітанів, перетягування каната тощо.

Призові місця відповідно зайняли команди «Факел» (ЖЕК № 1 міськвиконкому), «Вимпел» з Перемозького мікрорайону та «Старт» (ЖЕК № 2 міськвиконкому).

Л. КАРАБОВСЬКА.

Щасливих виграшів

Купуючи лотерейні білети, кожний сподівається на вдачу. І сподівання ці не безпідставні, так як по шести випусках грошово-речової лотереї Української РСР 1986 року розігрується 16800000 речових і грошових виграшів на загальну суму 36400000 карбованців.

Серед речових виграшів автомобілі «Волга», «Жигулі», «Запорожець», мотоцикли, велосипеди, кольорові телевізори, магнітофони, фотоапарати та ін.

Для Лідії Лук'янівни та Володимира Семеновича Маленченків участь у І тиражі грошово-речової лотереї Української РСР була щасливою. Вони стали власниками автомобіля «Волга» ГАЗ-24-10. Ганна Василівна Бойко виграла кольоровий телевізор.

Тираж пройшов нещодавно, а вже оформлено декілька великих виграшів.

Поздоровляємо тих, кому пощастило. А іншим бажаємо щасливих виграшів.

Н. ЛЮТА,
заступник завідуючої центральною ощадкасою № 3070.

На голубому екрані

ЧЕТВЕР. 3 КВІТНЯ
І ПРОГРАМА ЦТ

8.00 «Час».
8.40 «Співають копейські машинобудівники». Виступ народного хору Будинку культури машинобудівного заводу ім. С. Кірова м. Копейська.
9.00 «Полярною ніччю до полюсу відносної недоступності». Зустріч школярів з учасниками полярної експедиції «Комсомольской правды».
10.15 «У світі тварин».
11.15 Новини.

* * *

14.30 Новини.
14.50 «Створення доброти». Документальний фільм.
15.15 «Знай і умій». Науково-пізнавальна передача для школярів.
16.15 Шахова школа.
16.45 Новини.
16.50 Прем'єра документального телефільму «Агропром: точка відрахунку».
17.20 На приз клубу «Золота шайба». Фінальні змагання юних хокеїстів.
18.05 Сучасний світ і робітничий рух.
18.35 Прем'єра мультфільму «Відчинене вікно».
18.45 Сьогодні у світі.
19.00 Прем'єра комічної опери Т. Хренникова «Доротея». Вистава Ленінградського Малого театру опери та балету.
21.00 «Час».
21.40 Кубок європейських чемпіонів з баскетболу. Чоловіки. Фінал. «Жальгіріс» — «Цибона» (Загреб). У перерві — 22.20 Сьогодні у світі.

ПРОГРАМА УТ

16.00 Новини.
16.10 Срібний дзвіночок.
16.30 Республіканська фізико-математична школа. «Діофантові рівняння».
17.00 Грає духовий оркестр.
17.30 Рішення XXVII з'їзду КПРС — в життя. «Колектив і п'ятирічка». Львівський домобудівний комбінат.
18.00 Кінопрограма «Міста і люди».
18.30 Фільм-концерт «Шовкова косиця».
19.00 Актуальна камера.
19.30 Прем'єра документального телефільму «Любі мої земляни». Студія «Укртелефільм».
19.50 Телевізійна школа спорту. Вечірня гімнастика.
20.00 Молодіжна студія «Гарт».
20.45 На добраніч, діти!
21.00 «Час».
21.40 «Крупним планом». Ведучий — письменник В. Коротич.
22.30 Новини.

II ПРОГРАМА ЦТ

8.00 Гімнастика.
8.15 «Льотчики пустелі». Документальний телефільм.
8.35. 9.35 О. Фадєєв «Молода гвардія». 7 кл.
9.05 12.55 Іспанська мова.
10.05 Учням СПТУ. Історія. Рада Економічної Взаємодопомоги.
10.35 Поезія Й. Уткіна і Дж Алтаузена.
11.15 Російське мистецтво XVII ст.
12.00 Географія. 7 кл. Прибайкалля і Забайкалля.
12.30 Зоологія. 7 кл. Хижі звірі.
13.25 «П'ять вечорів». Художній фільм із субтитрами.
15.05 Новини.

* * *

18.00 Новини.
18.20 Для всіх і для кожного. «Де купити модний костюм?».
18.50 Прем'єра документального фільму «Той, хто біжить по лабіринту».
19.00 9-а студія.
20.00 Вечірня казка.
20.15 Ритмічна гімнастика.
20.45 «Подолай земне тяжіння».
21.00 «Час».
21.40 Прем'єра художнього телефільму «В ім'я народу». 6 і 7 серії.
23.50 Новини.

П'ЯТНИЦЯ, 4 КВІТНЯ
І ПРОГРАМА ЦТ

8.00 «Час».
8.40 На приз клубу «Золота шайба». Фінальні змагання юних хокеїстів.
9.25 Комічна опера Т. Хренникова «Доротея». Вистава Ленінградського Малого театру опери та балету.
11.20 Новини.

* * *

14.30 Новини.
14.45 «Сільські горизонти». Документальні телефільми «Добра наша земля», «Сонячна лоза».
15.20 Угорські народні мелодії.
15.45 Російська мова.
16.15 Новини.
16.20 М. Равель. Друга сюїта з балету «Дафніс і Хлоя».
16.40 Герої Л. Кассіля на екрані. Художній фільм «Вулиця молодшого сина».
18.15 «За словом — діло». Закон про трудові колективи в дії.
18.45 Сьогодні у світі.
19.00 «Наш сад».
19.30 Мультфільми для дорослих «Гуморески», «Жу-жу-жу», «Людина і слово».
19.55 Новини.
20.00 До національного свята Угорщини — Дня визволення. Програма телебачення Угорської Народної Республіки.
21.00 «Час».
21.40 Виступ джазового оркестру під керуванням О. Лундстрема.
23.10 Сьогодні у світі.

ПРОГРАМА УТ

10.00 Новини.
10.20 Виробнича гімнастика.
10.30 Грають юні музиканти.
11.00 Художній фільм «Провал операції «Велика Ведмедиця».
13.30 Новини.

* * *

16.00 Новини.
16.10 Срібний дзвіночок.
16.30 Вперше на екрані УТ телефільм «На борту експерименту».
17.00 Неспокійні серця.
17.50 Маленький концерт.
18.00 Телефільм «...І відгукнеться».
18.30 Музична мозаїка.
19.00 Актуальна камера.
19.30 «По музеях і виставочних залах». Народний художник СРСР О. Ковальов.
19.55 Грані пізнання.
20.40 На добраніч, діти!
21.00 «Час».
21.40 Художній телефільм «Картина». 1 серія.
23.00 Новини.
23.20 Футбол—хокей.

II ПРОГРАМА ЦТ

8.00 Гімнастика.
8.15 «Блакитна мрія». Науково-популярний фільм.
8.35. 9.35 Історія. 4 кл. Велика Перемога радянського народу.
9.05, 13.05 Англійська мова.
10.05 Учням СПТУ. Фізика. Робототехніка.
10.35 11.40 Географія. 5 кл. Погода. Причини її зміни.
11.05 «Прості складні істини». Тележурнал для батьків.
12.10 Зоологія. 7 кл. Ссавці.
12.35 Історія. 7 кл. Селянська війна під проводом О. Пугачова.
13.35 Радянське образотворче мистецтво. Є. Кибрик.
14.25 А. Чехов. «Чайка».
15.10 Новини.

* * *

18.00 Новини.
18.20 Твори Ф. Шопена виконує Л. Тимофєєва (фортепіано).
18.35 Етика і психологія сімейного життя.
19.00 Із скарбниці світової музичної культури. О. Бородін. Фрагменти з опери «Князь Ігор».
20.00 Вечірня казка.
20.15 До Дня геолога. Прем'єра документального фільму «Охорона геологічного середовища: проблеми і рішення».
20.25 «Концерт-вальс».
21.00 «Час».
21.40 Прем'єра художнього телефільму «В ім'я народу». 8 серія.
23.15 Кубок європейських чемпіонів з гандболу. Жінки. Півфінал. «Вашаш» (Угорщина) — «Спартак» (Київ). 2 тайм.
23.45 Новини.

Редактор
М. НОВИКОВ.

ПОЗДОРОВЛЕННЯ

директору підсобного сільського господарства «Гірник» виробничого об'єднання «Олександріявугілля» СТЕПИКІНУ А. М.

ШАНОВНИЙ АНАТОЛІЙ МЕРКУРІЙОВИЧ!

Сердечно вітаємо Вас з 50-річчям з дня народження. Бажаємо міцного здоров'я, щастя, довголіття та успіхів у праці.

ПАРТІЙНА, ПРОФСПІЛКОВА ТА КОМСОМОЛЬСЬКА ОРГАНІЗАЦІЇ.

Оголошення, довідки

ОЛЕКСАНДРІЙСЬКА БУХГАЛТЕРСЬКА ШКОЛА

проводить додатковий набір на курси підготовки бухгалтерів з відривом від виробництва і набір на курси без відриву від виробництва.

На курси приймаються чоловіки і жінки з неповною середньою і середньою освітою. Навчання платне.

Заняття з відривом від виробництва уже розпочалось. А заняття без відриву від виробництва розпочнеться по мірі комплектування групи.

За довідками звертатися на адресу: 317900, м. Олександрія, вул. Пролетарська, 15, телефон 2-07-89.

АДМІНІСТРАЦІЯ.

51-у ГІРНИЧОРЯТУВАЛЬНОМУ ЗАГОНУ ПОТРІБНІ НА ПОСТІЙНУ РОБОТУ

водії 1 і 2 класів з категорією «Д», які проживають в мікрорайоні «Перемозький».

За довідками звертатися у відділ кадрів: м. Олександрія, вул. Жуковського, 13.

АДМІНІСТРАЦІЯ.

ОЛЕКСАНДРІЙСЬКЕ МІСЬКЕ ВІДДІЛЕННЯ ПО ПРАЦЕВЛАШТУВАННЮ НАСЕЛЕННЯ ЗАПРОШУЄ НА РОБОТУ В РОЗРІЗОБУДІВЕЛЬНЕ УПРАВЛІННЯ № 4 ТРЕСТУ «ОЛЕКСАНДРІЯРОЗРІЗОБУД».

машиністів екскаваторів,
машиністів бульдозерів,
машиністів автокранів,
машиністів баштових кранів,
машиністів автогрейдерів,
машиністів котків,
машиністів асфальтоукладачів,
трактористів,
слюсарів по ремонту автомобільних і тракторних двигунів,
асфальтобетонників,
газоелектрозварювальників,
слюсарів-монтажників.

Робітники користуються безплатно паливом, спецодягом, проїздом на роботу і в зворотному напрямку. Житлом забезпечуються згідно черги на протязі 4—5 років.

За довідками звертатися у відділення бюро по працевлаштуванню населення на адресу: 317900, м. Олександрія, вул. Шевченка, 91.

АДМІНІСТРАЦІЯ.

АВТОТРАНСПОРТНОМУ ПІДПРИЄМСТВУ № 10011 ПОТРІБНІ НА ПОСТІЙНУ РОБОТУ:

водії, які мають категорію «Д», для роботи на автобусах по місту,
кондуктори,
контролери автобусів на лінії,
токарі,
газоелектрозварювальники,
комендант гуртожитку.

Водії, кондуктори, контролери забезпечуються форменим одягом. Робітники забезпечуються паливом на пільгових умовах.

Одиноким надається гуртожиток.

Проїзд на роботу і в зворотному напрямку за рахунок підприємства. У віддалені пункти в нічний час розвозить черговий автобус.

За довідками звертатися у відділ кадрів АТП № 10011 на адресу: м. Олександрія, вул. Свердлова, 43. Телефон 2-07-68.

АДМІНІСТРАЦІЯ.

Адміністрація, партійна та профспілкова організації виробничого об'єднання «Олександріявугілля» глибоко сумують з приводу смерті ветерана партії і праці, колишнього головного економіста

БОРУШЕКА МИХАЙЛА НАУМОВИЧА

і висловлюють співчуття рідним та близьким покійного.

«ЛЕНИНСКОЕ ЗНАМЯ» — орган Александрийских городского и районного комитетов Компартии Украины, городского и районного Советов народных депутатов Кировоградской области (выходит на украинском языке).

АДРЕСА РЕДАКЦІЇ: 317900, м. Олександрія, вул. Шевченка, 74.

ТЕЛЕФОНИ: редактора — 2-23-45, відділів: партійного життя — 2-24-33, промисловості—2-36-63, сільського господарства—2-27-93, відповідального секретаря — 2-35-63, відділу листів — 2-01-43, приймальні — 2-22-32, бухгалтера — 2-27-93.

Спосіб друку високий. Газету виготовили поліграфісти: лінотипист В. І. Столбаненко, складачі В. Є. Приходько, М. Г. Матюшенко, друкар О. Д. Кучеренко.

Олександрійська міська друкарня Кіровоградського облуправління у справах видавництв, поліграфії і книжкової торгівлі, індекс 62065. Телефони: 2-31-35, 2-34-70. Тираж 28160. Обсяг 1 друк. арк. м. Олександрія, вул. Шевченка, 81. Зам. № 8807.

ПРОЛЕТАРІ ВСІХ КРАЇН, ЄДНАЙТЕСЯ!

ГАЗЕТА НАГОРОДЖЕНА ПОЧЕСНОЮ ГРАМОТОЮ ПРЕЗИДІЇ ВЕРХОВНОЇ РАДИ УРСР

Ленінський прапор

Квітень
4
П'ятниця
1986
№ 55 (10363)
Ціна 3 коп.
Газета виходить у вівторок, середу, п'ятницю, суботу.

ОРГАН ОЛЕКСАНДРІЙСЬКИХ МІСЬКОГО ТА РАЙОННОГО КОМІТЕТІВ КОМПАРТІЇ УКРАЇНИ, МІСЬКОЇ ТА РАЙОННОЇ РАД НАРОДНИХ ДЕПУТАТІВ КІРОВОГРАДСЬКОЇ ОБЛАСТІ

ГАЗЕТА ВИДАЄТЬСЯ З 26 БЕРЕЗНЯ 1919 РОКУ

Рішення з'їзду — до кожного трудівника

XXVII з'їзд КПРС озброїв нашу партію і народ на новому, переломному етапі розвитку радянського суспільства програмними документами історичної ваги, сміливою стратегією прискорення. Важливо сьогодні у кожній партійній організації, кожному трудовому колективі закріпити створену з'їздом атмосферу партійної принциповості, критики і самокритики, високої вимогливості до виконавців за доручену ділянку роботи. Кожний з нас повинен активно працювати над здійсненням планів і соціалістичних зобов'язань.

У недавно прийнятій постанові Політбюро ЦК КПРС наголошується, що первинні партійні організації покликані забезпечити широке роз'яснення Політичної доповіді ЦК КПРС, Програми і Статуту партії, інших документів з'їзду, донести дух і суть його рішень до кожної радянської людини.

В системі партійного, комсомольського навчання, економічної освіти трудящих, у масових формах пропаганди міста і району триває вивчення матеріалів з'їзду. На високому рівні проходять заняття в школах і семінарах парторганізації електромеханічного заводу. З глибоко змістовними лекціями виступають перед слухачами шкіл пропагандисти О. М. Кравчинський, М. А. Усик, Г. М. Коган та інші. Їх розповіді підкріплені фактами з життя підприємства, тісно пов'язані з практичними завданнями трудових колективів.

Слухачі одержали завдання підготувати реферати, виступити з бесідами в колективах, проаналізувати хід виконання планів та заходів по прискоренню науково-технічного прогресу. Практична спрямованість навчання благотворно впливає на підвищення продуктивності праці, зміцнення дисципліни, громадську активність.

Організовано проходить вивчення і пропаганда матеріалів XXVII з'їзду КПРС і XXVII з'їзду Компартії України в колективах заводу гірського воску, розрізу «Морозівський», колгоспів «Заповіт Леніна», «Ленінським шляхом» та багатьох інших.

А от у школах партійного і комсомольського навчання, економічної освіти колгоспів імені Димитрова, імені Енгельса організація вивчення і пропаганди важливих партійних документів потребує поліпшення. Тут пропагандисти не прониклися високим почуттям відповідальності і заняття ведуть по старинці, не використовують нових форм активізації слухачів.

Головним методом вивчення документів XXVII з'їзду КПРС повинна бути самостійна робота комуністів, комсомольців, безпартійних над ними. Кожний пропагандист повинен добиватися, щоб слухачі активно працювали, виконували практичні завдання.

Роз'яснення з'їздівських матеріалів ведуть лектори міської і районної організацій товариства «Знання», політінформатори і агітатори, господарські керівники. Пропагандистська робота повинна тісно пов'язуватися з практичними завданнями по виконанню планів першого року дванадцятої п'ятирічки, з енергійними діями кожного трудового колективу по прискоренню соціально - економічного розвитку. На першому плані завжди мають бути питання інтенсифікації виробництва, підвищення продуктивності праці і якості продукції, зміцнення трудової і виконавської дисципліни, поліпшення побутових умов працюючих і ін.

У трудівників сільського господарства нині гаряча пора: розпочалися весняні польові роботи. У цих обставинах ідеологічний актив парторганізацій повинен виявляти високу активність, спрямовувати зусилля трудових колективів на успішне виконання Продовольчої програми, поширювати передовий досвід, розвивати творчу ініціативу, на ділі боротися з проявами безгосподарності, бракоробства, порушеннями норм комуністичної моралі.

Першочергове завдання первинних партійних організацій міста і району — донести ідеї XXVII з'їзду КПРС до широких мас, мобілізувати трудящих на успішне виконання планів, накреслених партією.

ВЕСНЯНИМ РОБОТАМ ТЕМПИ І ЯКІСТЬ



Григорій Павлович СЕЗОНЕНКО та комуніст Іван Іванович МЕНЬША — механізатори першого відділка радгоспутехнікуму. В господарстві трудяться не один десяток років. Завжди добиваються вагомих трудових показників. За сумлінну багаторічну працю Григорія Павловича нагороджено орденом Трудової Слави III ступеня, а Івана Івановича — орденом Трудового Червоного Прапора.

Механізатори підживили пшеницю на 426 гектарах і багаторічні трави на площі більше 300 гектарів. Зараз вони підсівають озимі.

Фото М. Пальчика.

Прапорець на тракторі

20 агрегатів працює на полях колгоспу «Росія». Ми прагнемо всі весняно - польові роботи вести в комплексі. Нині механізатори сіють ячмінь, готують площі під цукрові буряки та інші культури.

На сівбі по-ударному трудиться С. М. Малий. При нормі 29 гектарів він щодня засіває по 45 гектарів. На його тракторі майорить червоний прапорець — символ трудової звитяги.

На культивації старанно працюють комуніст В. Д. Рубель та С. О. Рубель.

Г. КРУСІР,
секретар парторганізації колгоспу.

Впевнений старт

Механізатори другої тракторної бригади колгоспу «Україна» широким фронтом розгорнули весняні польові роботи. На підготовці площ під ярі культури відзначаються В. І. Болюк та М. М. Павлюк. Тракторами Т-74 вони щодня обробляють по 40 гектарів грунту при нормі 28,8.

На сівбі гороху найпродуктивніше трудиться екіпаж у складі механізатора А. А. Дамченка та сівачів В. Ф. Івлева, В. Г. Полянського, В. В. Медведюка. Шофери М. А. Тимченко та І. П. Литвяк безперебійно доставляють у поле посівний матеріал та мінеральні добрива.

У напружену пору прийшли допомагати хліборобам завідуюча Овнянським сільським клубом Є. І. Колісник та кіномеханік В. М. Погорілий. Кухарі Л. Н. Василяка та Г. П. Погрібна забезпечують трудівників полів гарячими обідами.

Темпи польових робіт наростають.

Н. ДЗЮБА,
диспетчер.

Сіють, долотують

У соціалістичному змаганні хліборобів колгоспу імені Енгельса перед веде екіпаж у складі механізатора М. Косенка та сівачів М. Федоренка, Г. Кондруса, Ю. Охотного. Вони вже засіяли 80 гектарів зернових на зелений корм і розпочали сівбу ячменю.

Грунт під ранні зернові старанно готують М. Лапко та М. Савчук.

Член КПРС О. Марченко за два дні продолотував 60 гектарів багаторічних трав при плановому завданні 35 гектарів.

В. ШУЛЬЖЕНКО,
сількор.

Припинити ядерні випробування

З величезною увагою слухав я виступ Генерального секретаря ЦК КПРС товариша М. С. Горбачова по Центральному телебаченню і всім серцем схвалюю миролюбну політику Комуністичної партії і Радянського уряду.

Нам добре відома ціна завойованого миру, за нього віддали життя 20 мільйонів радянських людей. Тепер не дозволимо нікому перешкодити нам жити і працювати під мирним небом. Не за те ми проливали кров на фронтах Великої Вітчизняної війни, щоб наші діти загинули в ядерній катастрофі.

Ядерний вибух на полігоні в Неваді показав усьому світу справжнє обличчя імперіалізму США, який розв'язав нестримну гонку озброєнь. Я, як і всі ветерани війни, гнівно засуджую авантюристичну політику американської адміністрації. Ядерні вибухи, гонку озброєнь необхідно якомога скоріше припинити.

С. ГОНЧАРОВ,
ветеран війни і праці.

с. Світлопіль.

Щоб відпочинок був змістовний

Відділ пропаганди і агітації міськкому Компартії України провів семінар-практикум організаторів вихідного дня. На ньому йшла мова, як краще організувати відпочинок трудящих.

Заступник секретаря парткому електромеханічного заводу І. М. Бугайченко розповів про роботу клубів за інтересами. Викладач культурно-освітнього училища І. М. Баранов говорив про організацію групових форм роботи. Про роботу з молоддю розповів директор будинку культури райенергоуправління Ю. Ф. Беланюк. Директор об'єднаної дирекції кінотеатрів О. В. Бондаренко у виступі розповіла про роль кіно в організації дозвілля трудящих.

Присутні прослухали поради, з якими виступили інструктор спорткомітету Л. П. Карабовська, директор міської централізованої бібліотечної системи Ж. Ф. Городецька.

Підсумки семінару підбив завідуючий відділом пропаганди і агітації міськкому партії В. В. Козенко.

Сьогодні в номері:

- ПОЛЕ КЛИЧЕ ХЛІБОРОБА — 1 сторінка.
- РОЗПОВІДІ ПРО КОМУНІСТІВ — 2 сторінка.
- ДЕПУТАТ І ЖИТТЯ — 3 сторінка.
- БЕРІТЬ УЧАСТЬ У КОНКУРСІ — 4 сторінка.

Розповіді про комуністів

Механізатор з „Маяка"

В ці дні у працівників сільського господарства багато турбот: розпочалися весняні польові роботи. І помисли кожного хлібороба зрозумілі: зробити краще, одержати від землі найбільшу віддачу. Адже XXVII з'їзд КПРС поставив конкретне завдання — в найкоротший строк забезпечити країну продовольством.

Читав Петро Опанасович політичну доповідь ЦК КПРС і подумки прикидав власні можливості, резерви техніки, поля і впевнився: є все, щоб виростити й зібрати високий урожай.

Три десятиріччя працює Опанасович механізатором, не перший рік очолює ланку буряківників у колгоспі «Маяк». Два ордени Трудового Червоного Прапора за звитяжну працю має.

— На комуніста Петра Опанасовича Ципайка рівняють крок всі хлібороби господарства, — говорить головний агроном колгоспу І. А. Бригадир. — Він справжній господар біля землі, турботливий, добрий наставник, завжди допоможе товаришам слушною порадою, а частіше — ділом. Розуміє П. О. Ципайко: у нього досвід немалий, з нього більше й спитають. Та й совість не велить трудитись вполсили. Отак стояв весняного ранку на краю майбутньої бурякової плантації, розминав у натруджених долонях грудку землі і прикидав: дозріла. А сонце пробивалося веселим промінням крізь легенький туман і пригрівало пробуджене поле.

Пора... Наступного ранку почали закривати вологу в грунті. За боронами включили в роботу іншу грунтообробну техніку. Щодня перевиконує норми виробітку П. О. Ципайко, подає приклад у роботі. Його Т-70 не простоює жодної хвилини.

— Цього року вперше вирощуватиме наша ланка цукрові буряки за інтенсивною технологією, — розповідає Опанасович. — І впевнений, що намічений рубіж: — одержати по 280 центнерів солодких коренів на площі 190 гектарів, буде взятий.

У розпорядженні ланки є потрібні машини, знаряддя. Та й земля жирнішою стала. Минулої осені під оранку на кожний гектар внесли по 20 тонн органіки і визначену кількість мінеральних добрив. Під час сівби плануємо внести ще по півтора центнера туків.

Механізатори підібрали й відрегулювали відповідно до фракції посівного матеріалу диски, сповна завезли гербіциди.

— Ото ж всім забезпечені. А знань і завзяття нам не позичати, — говорить ланковий. — Настрій бойовий. Впевнений, що вчасно і на високому рівні посіємо.

З самого ранку і допізна не стихає рокіт моторів на полях «Маяка». Весна квапить. Поспішають механізатори, щоб у кращі строки провести першу весняну сівбу дванадцятої п'ятирічки. Серед правофлангових комуніст П. О. Ципайко. Це на його тракторі полощеться на вітрі червоний прапорець — символ ударної праці.

Л. САВІН,
позаштатний кореспондент «Ленінського прапора».

Випереджають графік

Високих результатів добивається у роботі екскаваторна бригада під керівництвом В. А. Радула з розрізу «Вандурівський». Вона першою закінчила квартальний план і вже видобула додатково близько 10 тисяч тонн вугілля.

На розкриванні вугільних шарів відмінно трудяться бригади, де старшими машиністами Ю. І. Михайлов, І. Н. Орленко, Л. В. Колесник, Г. О. Логвиненко, М. І. Разуваєв. Всі вони вже працюють в рахунок квітня. Розкривники відсипали у відвали на 230 тисяч кубометрів породи більше, ніж передбачалося.

В. БУЛДОВИЧ,
інженер.



Віктор Григорович ЧУБАР — механізатор першого класу. Взимку працював на роздачі кормів тваринам.

В колективі першої тракторної бригади колгоспу «Перемога» Віктор Григорович користується авторитетом і повагою.

Щороку передовий механізатор стає переможцем соціалістичного змагання. Його нагороджено нагрудними значками ударника 9-ї, 10-ї та 11-ї п'ятирічок.

В ці весняні дні Віктор Григорович підсіває озиму пшеницю.

Заочна читацька конференція

Джерело білків у раціоні

Відомо, що добитися високої продуктивності громадської худоби можна лише при збалансованій годівлі тварин. Перш за все необхідно задовольнити потребу в кормовому білку, якого найбільше в хрестоцвітних однорічних культурах. До них відносяться озимий і ярий ріпак, суріпиця, перко, олійна редька, кормова капуста, люцерна, буркун.

Про технологію їх вирощування та резерви підвищення врожаїв йтиме мова в заочній читацькій конференції, яку веде головний агроном РАПО Д. Д. Хорев.

1. Озимі ріпак, суріпиця та перко

Біологічні та господарські властивості хрестоцвітних однорічних культур у великій мірі відповідають сучасним вимогам інтенсифікації кормовиробництва. Вони не вибагливі до тепла. Озимі форми суріпиці, ріпака, перко здатні розвиватися при порівняно низьких температурах, їх насіння проростає при 1—2 градусах тепла, а заморозки в 5—6 градусів не пошкодять рослин.

Дуже важливо, що проміжні посіви хрестоцвітних забезпечують худобу високобілковою зеленою масою в ранньовесняний та пізньоосінній час.

Озимі ріпак, суріпиця, перко за вмістом поживних речовин наближаються до бобових трав і містять в одному кілограмі 0,17—0,18 кормової одиниці і 25—27 грамів перетравного протеїну. Посіви їх використовують як в чистому вигляді, так і в суміші з іншими кормовими культурами на зелений корм, сінаж, силос.

Озимі ріпак, суріпиця а перко — найпродуктивніші культури для одержання зеленої маси в ранній весняний період з озимих проміжних посівів. Розміщують їх після ранніх зернових, які першими обмолочують.

Озимі хрестоцвітні сприяють поліпшенню структури грунту, підвищують їх родючість, очищають поля від бур'янів. Особливу увагу при їх вирощуванні необхідно приділяти вирівнюванню поверхні поля. При сівбі в погано розроблений грунт насіння лягає нерівномірно, що призводить до нерівномірного травостою.

Рослини, одержані з насіння зародженого глибоко або мілко, як правило, відстають у рості і розвитку, ослаблені, сильно вражаються хворобами і шкідниками, а при суворих умовах вегетації гинуть.

Висівають хрестоцвітні на два тижні раніше від озимих зернових, тобто до 15—20 серпня, з тим, щоб рослини до початку зими утворили міцну розетку (щонайменше 5—6 листочків) і глибоко в грунт проник головний корінь.

Як ранні, так і пізні строки сівби на зиму не дозволяють рослинам утворити міцну розетку. Вони втрачають зимостійкість, посіви зріджуються і знижують врожай. Перерослі з осені посіви не переносять осіннього підкошування і весною не відновлюють ріст.

Широкого застосування в проміжних посівах озимих набувають суміші ріпаку та озимого жита. При цьому насіння ріпаку висівають 12—14, а жита 80—100 кілограмів на гектар. Зелену масу таких сумішей тварини поїдають краще, вона збалансована за різними поживними речовинами. Головна перевага їх перед чистими посівами ріпаку в тому, що навіть за несприятливих умов вони краще витримують зиму, дають густий і високий травостій.

Озимі хрестоцвітні висівають з нормою 2—3 мільйони зерен на гектар. В загущених посівах рослини погано ростуть, а часом жовтіють і гинуть.

Сівбу проводять добре відрегульованими сівалками і слідом ріллю коткують. Перед сівбою вносять аміачну воду, яка сприяє інтенсивному росту рослин восени, особливо, коли тепло і йдуть дощі.

Тривожний сигнал

Не з власної кишені

В районний комітет народного контролю надійшов сигнал, що в колгоспі імені Леніна працює бригада по виготовленню віників, а належний контроль за її роботою з боку правління колгоспу відсутній.

При перевірці на місці факти підтвердились. Складеного і затвердженого договору з бригадою немає. Догляд за посівами члени найманої бригади торік організували не задовільно, до збирання сорго приступили із запізненням. Документи про підтвердження його урожайності відсутні.

Контролю за кількістю і якістю виготовлених і реалізованих віників правління колгоспу не здійснює. В господарстві ніхто не знає, скільки їх виготовлено і скільки реалізовано.

Крім того, виявлено грубі порушення касової дисципліни при взаєморозрахунках з цією бригадою. Так, у грудні минулого року бригаді видано аванс 4320 карбованців. Ці кошти одержав член бригади Г. А. Чорний, який представив у касу відомість з підписами членів колективу. Однак окремі підписи фальшиві.

Дивує, як касир господарства К. І. Шаповал могла повірити фіктивному документу.

Матеріали для розслідування цих фактів направлено в прокуратуру району.

В. БОНДАРЕНКО.

Слідами наших виступів

«ЩО ПОСІЄШ, ХЛІБОРОБ?»

Під такою назвою у «Ленінському прапорі» 24 січня ц. р. було надруковано зведення з коментарем, у якому критиці піддавався колгосп «Росія» за незадовільну підготовку до весняної сівби посівного матеріалу.

Головний агроном господарства Г. Черненко повідомив редакції, що критичний виступ газети було обговорено на засіданні правління колгоспу. Агроному - насіннєводу М. Бабаченко вказано на недоліки у роботі. Вжито термінових заходів до виправлення становища. Нині майже все насіння доведено до посівних кондицій першого класу.

Щоб працювалося веселіше

Питання про стан готовності до весняних польових робіт розглянули на засіданні виконкому сільської Ради народних депутатів. Особливу увагу звернули на те, які побутові умови створено степовикам. Вказали правлінню колгоспу на ті недоліки, які мали місце. Їх оперативно ліквідували.

У колгоспі імені Володимира Ульянова три тракторні бригади. В усіх відремонтовано будиночки механізаторів. Кухарки готують степовикам смачні гарячі страви.

Дбаємо і про поліпшення побуту механізаторів. У першій тракторній бригаді закінчується спорудження нового типового будинку механізатора. До першотравневих свят тут буде новосілля. Хороший подарунок одержать механізатори. В новому приміщенні розміститься простора затишна їдальня, червоний куток, кімнати для відпочинку, ігор, роботи бригадира й обліковця. А старий будиночок переобладнаємо під сауну.

Під час весняних польових робіт до механізаторів постійно навідуються працівники фельдшерсько-акушерського пункту. Добре працює сільський комплексний приймальний пункт, яким завідує М. Ю. Рябчун. Вона регулярно буває в польових станах усіх бригад, надає побутові послуги степовикам.

Згідно графіків виїжджають у поле працівники промтоварного, господарського та продовольчого магазинів, а також автолавка райспоживспілки.

А що за робота без пісні? Для цього створено агіткультбригаду, до складу якої входять представники сільської інтелігенції, старшокласники Недогарської школи. Уже традиційним стало урочисто проводити сівачів у поле. Культармійці зустрічаються з сівачами під час обідньої перерви, звеселяють їх піснею, запальним танком, дотепними гумористами. Сподіваємося, що в гості до нас завітає і районна агіткультбригада.

Організуємо екскурсію в поле для вихованців старшої та підготовчих груп дитсадка і школярів молодших класів. Хай діти подивляться, як працюють біля землі їхні батьки і матері, хай вчаться любити її.

А. ВОРОБЙОВ,
голова Недогарської сільської Ради народних депутатів.

Реформа школи: шляхи реалізації

Знайомство з професіями

В новій редакції Програми КПРС записано, що здійснювана в країні реформа загальноосвітньої і професійної школи грунтується на творчому розвитку ленінських принципів єдиної трудової політехнічної школи і спрямована на ще вище піднесення рівня освіти і виховання молоді, поліпшення її підготовки до самостійного трудового життя, здійснення поступового переходу до загальної професійної освіти.

У відповідності з документами партії працює колектив професійно - технічного училища № 7. Ми робимо все, щоб підготувати висококваліфіковану робітничу зміну. А крім того, прагнемо донести до шкільної молоді, як важливо і престижно стати добрим робітником, майстром своєї справи.

З 15 березня розпочався місячник профтехосвіти Кіровоградської області. В нас відбувся день відкритих дверей. На нього запросили учнів 8 класів шкіл міста. Вони познайомилися з училищем, побували у класних кімнатах, майстернях, на виставці технічної творчості.

Заступник директора училища І. І. Мартиненко розповів абітурієнтам, що зросли престиж професійно - технічних училищ як навчальних закладів, навчальна база, підвищилась загальна культура.

Грандіозні завдання вирішуватиме наше суспільство в найближчі 15 років. Втілюватимуть їх у життя і ті, хто сьогодні сидить за шкільною партою. А тому проблема виховання у підростаючого покоління готовності до самовідданої праці надзвичайно актуальна. Про це пам'ятає більшість керівників шкіл. У місячнику профтехосвіти активну участь беруть школи №№ 1, 17, 4, 13, де директорами Б. П. Петленко, С. П. Лебідь, Л. П Кузьменко, В. Л. Широкун.

Профорієнтація для учнів дуже важлива справа. На жаль, окремі керівники шкіл мало приділяють цьому уваги. Так, з шкіл №№ 6, 8, 11, 14, 19 не були присутні учні, коли в училищі проходив день відкритих дверей і діти мали можливість познайомитися з професіями.

Шкода, що навіть керівники базового підприємства тресту «Олександріяважбуд» не спромоглися прийти на зустріч з молоддю. А вони найкраще знають ціну професії будівельника.

В училищі відбулося знайомство школярів з учнями училища. Для гостей вони влаштували концерт.

А. МАРТИНЕНКО,
секретар партійної організації училища.

ДЕПУТАТ І ЖИТТЯ

За зразковий порядок

«Одержуючи мандат від виборців, місцеві органи влади беруть на себе відповідальність за всі сфери життя на своїй території. Якщо хтось і може сказати: це не моє питання, то для Ради така постановка неприйнятна». Ці слова з Політичної доповіді Центрального Комітету КПРС XXVII з'їздові партії надихають нас, народних обранців, на активну роботу.

Депутатська група Кіровського мікрорайону міста веде настійну боротьбу за наведення зразкового порядку на «своїй території». Систематично проводимо рейди по дотриманню санітарних вимог, збереженню зелених насаджень. Наслідки перевірок обговорюємо, про намічені заходи та їх виконання інформуємо виконком міської Ради.

Зрушення є. Але становище на сьогодні не може задовольнити ні нас, ні населення мікрорайону. Благоустрій і озеленення території бажають докорінного поліпшення. Це відзначали депутати на останньому засіданні групи.

Площа Кірова — місце відпочинку трудящих. Але навколо неї весь час рухаються автомобілі, загазовують повітря, забруднюють дороги. Чому б не закрити рух хоч би вантажного транспорту? Адже поряд розташовані навчальні та дошкільні заклади. Сама площа має неприваблививий вигляд: розбита проїжджа частина і тротуари, зелені насадження невпорядковані, немає лавок для відпочинку, не вабить око й кінотеатр, не систематично прибирається сміття з площі та прилеглих дворів.

Дивує, чому окремі керівники виявляють безвідповідальність щодо виконання заходів, накреслених міськвиконкомом?

Скажімо, відповідальність за благоустрій мікрорайону покладена на колективи авторемонтного заводу (директор В. Н. Контар), фабрики діаграмних паперів (директор С. К. Хода), зеленого господарства (директор М. Н. Полоз), управління по монтажу, демонтажу і ремонту шахтного устаткування (начальник Т. Г. Шевченко).

Благоустроєм мікрорайону також зобов'язані займатися колективи швейної фабрики, профтехучилища № 13, ЖЕКу № 1 міськвиконкому, ЖЕКу тресту «Олександріяважбуд», автобази тресту «Павлоградшахтобуд», автобази виробничого об'єднання «Олександріявугілля», тресту «Олександріярозрізобуд», кінооб'єднання та ін.

Виконавців, як видно, багато, а зроблено мало. Навіть поставити в приклад нікого. Надворі повновладно господарює весна. Час розпочинати роботи: виготовляти і встановлювати паркові лавки, обрізувати дерева й кущі, впорядковувати автобусні зупинки, турнікети, туалетні, приводити в порядок територію. А головне, готуватися до ремонту асфальтового покриття вулиць і тротуарів. Якраз в приводу цих питань надходить багато скарг виборців.

На засіданні групи відбулася ділова розмова. Депутати заслухали ряд керівників підприємств, відповідальних за проведення благоустрою та озеленення мікрорайону. Накреслено заходи і визначено строки виконання. Народні обранці не тільки контролюватимуть, як втілюються в життя їх пропозиції, а й проведуть певну роботу серед населення, щоб кожний мешканець взяв участь у наведенні чистоти в дворі, біля будинку, ремонті зелених насаджень, створенні клумб, квітників.

Наше місто — наш спільний дім. В ньому нам жити, працювати, відпочивати, боротися за те, щоб рідна Олександрія стала містом зразкового порядку.

В. ГОНЧАРЕНКО,
голова депутатської групи Кіровського мікрорайону.



Сергій Сергійович ІВАШКІН — електрозварник монтажного управління тресту «Олександріяважбуд». Змінні завдання виконує на 150 процентів. Сергій Сергійович трудиться з особистим клеймом. Йому присвоєно звання «Кращий за професією».

Передового робітника занесено на Дошку пошани управління.

Фото М. Пальчика.

У Фонд миру

Учні та викладачі профтехучилища № 13 перерахували у Радянський фонд миру 1916 карбованців. Це одноденна стипендія учнів, півтораденний заробіток викладачів та учнів, які перебувають на практиці.

Т. ЧЕПІНОГА,
голова учнівського комітету профспілки.

На теми моралі

Варварині «чари»

Ніхто не сподівався, що ця пригода трапиться саме в селищі Нова Прага та ще й після того, як спиртне (в тому числі і домашнього виготовлення) «підскочить» в ціні. На жаль...

В липні 1984 року Варварі Василівні Бережній знадобилася кочерга. А де ж її взяти? Сприйнявши за правду, що найкращі кочерги виготовляє коваль-чарівник Новопразького відділення ремонтно транспортного підприємства РАПО М. Т. Козинець, вона звернулася до нього. Через певний час В. В. Бережна одержала замовлену річ і розрахувалася самогоном, заздалегідь підвищивши «градуси» рідини дурманом.

Микола Тимофійович не відносив себе до тієї категорії людей, яких називають алкоголіками - одинаками, тому вирішив поділитись «трапезою» із слюсарем Б. П. Артюховим.

Коли в пляшці залишилось самогону менше половини, Козинець і Артюхов в одну і ту ж мить помітили в майстерні великий безпорядок: болти і гайки, які так потрібні сільгоспмашинам, були розкидані по стелі і стінах. А у кутку приміщення, де, як правило, зберігали сміття, їм привиділась велика купа грудкового цукру. Наче змовившись, обоє почали з насолодою смакувати ним та ховати найбільші грудки в кишені.

— Це відома хвороба, — заспокоювали рідних лікарі реанімаційного відділення. — Вона нерідко буває в любителів спиртного. В народі її називають «білою гарячкою».

Мало хто тоді збагнув Варварині «чари», тому ніхто й не звинуватив її.

Минув рік. Варварі Василівні знадобилась фарба. Вона звернулась до маляра А. К. Кузнєцова.

— Кілограм фарби — півлітра самогону — запропонувала В. В. Бережна.

Анатолій Костянтинович погодився. Він, як і коваль, не звик пити сам, тому закликав «ліквідувати» оковиту М. В. Новака та І. Д. Абиякого.

Спектакль «Варварині чари» повторився через рік. Майже всі дії акторів подібні, лише виконували їх інші особи. І знову в лікарні повідомили рідних про відомий діагноз.

Лише після цього заговорили в колективі відділення про Варварине зілля і вирішили віддати чаклунку під суд.

Народний суд району суворо покарав В. В. Бережну, позбавив її волі на три роки, вилучив самогонний апарат та конфіскував майно.

На цьому можна було б поставити крапку. Та слід застерегти тих, хто продовжує займатися самогоноварінням. Адже їх чекає сувора кара Закону. Та чи варто до цього доходити?

О. ІВАНОВ — перший заступник начальника районного відділу внутрішніх справ, В. СОКОЛЕНКО — старший дільничний інспектор.

Радянський спосіб життя

Династія трудолюбів

Любить свій рудоремонтний завод Станіслав Михайлович Майбенко. Він говорить, що це його другий дім. На ремонтно - будівельній дільниці Станіслав працює теслярем. За весь час не було випадку, щоб він не впорався з виробничим завданням. А коли воно буває терміновим — він відмінно його виконує навіть після зміни.

Станіслав Михайлович, як кажуть, майстер на всі руки. Навчаючись в Криворізькому ПТУ № 1, здобув професію бетонника-арматурника. Згодом в процесі роботи на курсах здобув професію покрівельника, тесляра-столяра.

С. Майбенко член комітету профспілки дільниці і виконує він це доручення вже 4 роки.

Спочатку на заводі Станіслав Михайлович працював сам, а згодом на роботу стропальника влаштувалася дружина — Валентина Миколаївна. Товариші по праці обрали її своїм профгрупоргом.

Коли закінчила школу дочка Рая, якось запитала батька:

—Ти любиш свій завод, мама там працює. А мені знайдеться робота у вас на підприємстві?

З цього приводу батько задоволено посміхнувся, і порадив доньці спочатку закінчити профтехучилище, щоб набути професію. А потім уже можна на завод. Рая послухалася батька. Добре навчалася. Минув час, і тепер вона працює у відділі головного механіка електриком. Комсомолка старанно виконує доручену їй справу, прагне бути схожою в роботі на своїх батьків.

Син Віталій вчиться в СПТУ № 1, хоче здобути професію верстатника. Нещодавно Віталій сказав батькові:

— Як вивчуся на верстатника, піду і я працювати на твій завод.

Поклавши руку на плече синові, батько задоволено відповів:

— Я знав, що ти це скажеш. Ото добре, коли вся наша сім'я буде працювати на рудоремзаводі. Ми тоді організуємо сімейне змагання за кращі показники в роботі.

Нині Віталій проходить тут виробничу практику і скоро його мрія здійсниться.

В. НЕВГОДЕНКО.

Конкурс

на кращий нарис, кореспонденцію, замальовку про людину праці

На ознаменування 70-річчя Великої Жовтневої соціалістичної революції редакція газети «Ленінський прапор» оголошує конкурс на кращий нарис, кореспонденцію, замальовку про людей праці, будівників комунізму, тих, хто бере активну участь у виконанні соціалістичних зобов'язань, взятих на дванадцяту п'ятирічку, хто творчою працею втілює в життя рішення XXVII з'їзду КПРС і XXVII з'їзду Компартії України, виступає поборником науково-технічного прогресу, дбає про прискорення соціально-економічного розвитку колективу, в якому трудиться.

Редакція газети чекає від позаштатних авторів, читачів цікавих розповідей про ветеранів партії, війни і праці, ветеранів комсомолу, про трударів перших п'ятирічок, про тих, хто відстоював завоювання Великого Жовтня, зводив світлу споруду соціалізму.

Наш радянський спосіб життя, самовіддана праця комуністів, комсомольців, депутатів Рад, активістів громадської роботи можуть послужити темами для написання нарисів, змалювання колективних портретів, глибоких і цікавих розповідей про наше бурхливе сьогодення.

До участі в конкурсі запрошуються робсількори, активісти низової преси підприємств, колгоспів і радгоспів, позаштатні кореспонденти газети, всі бажаючі.

Конкурс триватиме до 1 листопада 1987 року. Підсумки першого туру будуть підбиті 25 жовтня 1986 року, другого — 1 листопада 1987 року.

Для переможців першого туру конкурсу встановлені такі премії:

перша — туристична путівка по місцях революційних подій,

друга — 50 карбованців,

третя — 30 карбованців.

Для переможців другого туру конкурсу :

перша премія — туристична путівка по Радянському Союзу,

друга — 50 карбованців,

третя — 30 карбованців.

Матеріали надсилайте до редакції газети «Ленінський прапор» (вул. Шевченка, 74) з поміткою «На конкурс».

ЖЮРІ КОНКУРСУ.

Адреси вихідного дня

Кінотеатр «Жовтень». Кінофільми. «Сезон кохання» (10), «Ми звинувачуємо» (12, 14-30, 17-30, 20), «Валентин і Валентина» (11, 13, 15, 19-10, 21), «Подвиг Одеси» (16-40).

Кінотеатр імені Кірова. Кінофільм «Голубий рай» (14, 16-20, 18, 20).

Будинок культури шахти «Світлопільська» 6. IV з 12 години. День сімейного відпочинку.

Палац спорту. 5. IV з 10 год. 6. IV з 12 год. Першість міськради ДСТ «Спартак» і міськради «Авангард» ВДСТ «Труд» з баскетболу. 5. IV з 17 год. 6. IV з 8 год. — Першість облради «Авангард» ВДСТ «Труд» з волейболу серед сильніших команд фізкультури.

Шаховий клуб 5—6. IV з 10 год. Першість міста з шахів і шашок серед команд житлово-комунальних господарств в залік спартакіади «Здоров'я». З 16 год. — змагання з шахів серед команд середніх спеціальних навчальних закладів.

Стадіон «Шахтар» 5—6. IV з 10 год. Кубок міськради «Авангард» ВДСТ «Труд» з футболу серед команд колективів фізкультури.

Молодіжне прес - кафе 5. IV о 16 год. Диспут «Твій ровесник за рубежем».

Кіноекран квітня

4 квітня в кінотеатрах республіки і в кінотеатрі «Жовтень», відбудеться республіканська прем'єра гостросюжетної політичної кінодилогії «Ми звинувачуємо», створеної на кіностудії ім. О. Довженка. Нова картина режисера Тимофія Левчука звернена до всіх і кожного, кому не байдужі доля миру, доля людства. Адже йдеться в ній про подію, звістка про яку миттю облетіла мільйони людей на всіх континентах. Тоді здавалося, що привид третьої світової війни став реальністю..

1 травня 1960 року, напередодні зустрічі глав урядів великих держав, яка мала стати відправним пунктом потепління міжнародної обстановки, з боку США було проведено провокаційну політичну акцію: над територією Радянського Союзу було збито американський літак-шпигун «Локхід У-2». Викриття цього політичного злочину проти миру і людства з документальною точністю і хронологічною послідовністю й відтворюють на екрані автори фільму. А тоді всіх хвилювало одне питання — що зроблять росіяни? Як відповість Радянський уряд на безпрецедентну ворожу акцію країни, що має офіційні дипломатичні відносини з СРСР?..

Судовий процес над Пауерсом відтворено на екрані з великою достовірністю — цьому допомогли багато метрів кінохроніки і фотографії, що зберігаися в архівах, матеріали процесу і звіти газет, спогади учасників і очевидців подій.

Шанувальники таланту відомих майстрів екрана Наталії Гундарєвої, Сергія Шакурова, Тетяни Пельтцер, Лілії Гриценко обов'язково прийдуть на мелодраму «Особиста справа судді Іванової». Її поставив за сценарієм письменниці Галини Щербакової режисер Ілля Фрез на кіностудії імені М. Горького. «У нашому новому фільмі, — розповідає І. Фрез, — ми ставимо проблеми, які торкаються як дорослих, так і дітей, продовжуємо свою лінію на створення так званих сімейних фільмів».

Фільм «П'ять хвилин страху» — детектив. П'ять хвилин страху можуть примусити людину без твердих моральних устоїв перейти межу, що відділяє проступок від злочину — стверджують автори стрічки — сценарист С. Висоцький і режисер А. Подинін.

Фільм «Корабель прибульців» присвячено 25-річчю польоту в космос Юрія Гагаріна.

Зарубіжний екран представлений французькими стрічками «Велика прогулянка», «Нічні злодюжки» та «Загадка відлюдного мотеля» — Мексіка.

О. БОНДАРЕНКО, директор кінооб'єднання.

Редактор М. НОВИКОВ.

*СПОРТ * СПОРТ * СПОРТ*

Турнір з фехтування

28—29 березня у палаці спорту проходив турнір з фехтування, присвячений 100-річчю від дня народження С. М. Кірова. В ньому взяли участь по кілька команд від міст Кіровограда, Кременчука і Олександрії.

У змаганнях на шаблях юні олександрійці — вихованці тренера, майстра спорту СРСР В. Г. Литвиненка показали хорошу підготовку.

У командному заліку два перших місця зайняли перша й друга команди Олександрії, на третьому — кіровоградці.

У особистому заліку шість перших місць за олександрійцями. Призерами стали Володимир Тимошенко, Руслан Латошенко, Вячеслав Артем'єв.

Л. КАРАБОВСЬКА.

Чемпіонат області з шашок

У Знам'янці фінішував перший чемпіонат області з російських шашок серед жінок. Двадцять дві спортсменки протягом восьми днів виборювали титул найсильнішої.

Наш район і місто представляли учениці радгоспу-технікуму Ірина Пуляк та Наталка Рульова.

Чемпіонкою області стала Емілія Барма, на другому місці — Олена Куликова (обидві з Кіровограда). На третьому місці Ірина Пуляк. Наталія Рульова — на четвертому.

С. ГРИНЮК, головний суддя змагань.

Успіх юних спортсменів

У Кіровограді завершилась першість області з настільного тенісу серед збірних команд міськрад ДСТ «Спартак» і підшефних житлово - експлуатаційних контор.

Успішно виступили спартаківці ЖЕКу № 1 Олександрійського міськвиконкому. В усіх зустрічах вони перемогли своїх суперників і зайняли перше місце.

За команду-переможця виступали: Валентин Курлюк з ПТУ № 13, Руслан Лещенко з СШ № 10 та Ірина Зубова з індустріального технікуму.

В особистому заліку серед юнаків переможцем став Валентин Курлюк. Руслан Лещенко на другому місці.

Серед дівчат Ірина Зубова була другим призером.

Не так успішно виступили їх старші товариші. Вони пропустили вперед кіровоградців та світловодців і зайняли третю сходинку.

А. КАЗАКОВ.

На голубому екрані

СУБОТА, 5 КВІТНЯ
І ПРОГРАМА ЦТ

8.00 «Час».
9.00 «Прості складні істини». Тележурнал для батьків.
9.30 «Чого і чому». Передача для дітей.
10.00 «Здоров'я». До Всесвітнього дня здоров'я.
11.30 «Переможці». Зустріч ветеранів Карельського фронту.
12.45 «Ефіопія сьогодні». Кінонарис.
13.05 «Джерела».
13.40 «Квіти у вашому домі».
14.00 Для всіх і для кожного.
14.30 Новини.
14.45 Вперше на екрані ЦТ. Художній фільм «Спадкоємиця по прямій».
16.15 Новини.
16.20 Очевидне—неймовірне.
17.20 Художні фільми народного артиста СРСР кінорежисера С. Герасимова. «Тихий Дон». 1 і 2 серії.
21.00 «Час».
21.40 «В суботу ввечері». Вас запрошує Рафаель де Кордова.
22.45 Новини.
22.50 Прем'єра фільму-концерту «З різних точок зору». За участю заслуженого артиста РРФСР Є. Петросяна.

ПРОГРАМА УТ

10.00 Новини.
10.20 Ритмічна гімнастика.
10.50 Концертний зал «Дружба». Грає ансамбль «Серенада» Новгородської філармонії.
11.20 Для дітей. Художній фільм «Не болить голова у дятла».
13.05 «Позивні сердець бойових». У перерві — 14.05 Новини.
15.15 Літературна субота.
16.00 «Пісня скликає друзів». Телефестиваль піонерської пісні.
17.00 Міжнародна студія УТ.
17.45 В. Веретенников. «Ключові позиції». Прем'єра телевистави.
19.00 Актуальна камера.
19.35 Продовження телевистави «Ключові позиції».
20.40 На добраніч, діти!
21.00 «Час».
21.40 Художній телефільм «Картина». 2 серія.
23.05 Новини.
23.15 Чемпіонат СРСР з художньої гімнастики.

II ПРОГРАМА ЦТ

8.00 Гімнастика.
8.15 «Хочу все знати!».
8.30 Ритмічна гімнастика.
9.00 Музична програма «Ранкова пошта».
9.30 Народний артист СРСР А. Борисов читає оповідання А. Чехова.
10.00 Прем'єра художнього телефільму «Капітан С.»
11.25 Чемпіонат СРСР з бурного спорту.
11.55 «Як ми відпочиваємо». Два дні хору «Даугавіня».
12.20 До Дня геолога. Прем'єра науково - популярного фільму «Що ти є земна твердь!».
12.40 «Вигідний контракт» Художній телефільм. 1 серія. «Нейлонова куртка».
13.45 Мультфільми.
14.20 «Зустрічі на наше прохання». «Інтерв'ю у музики». М. Богословський
15.30 Клуб мандрівників.
16.30 Концерт Державного ансамблю танцю Сибіру.
18.30 Поезія. Є. Винокуров.
19.00 Чемпіонат СРСР з футболу. «Динамо» (Москва) —«Кайрат». 2 тайм.
20.00 Вечірня казка.
20.15 VII з'їзд композиторів СРСР. Концерт.
21.00 «Час».
21.40 Прем'єра художнього телефільму «Репутація».
23.00 Новини.

НЕДІЛЯ, 6 КВІТНЯ
І ПРОГРАМА ЦТ

8.00 «Час».
8.40 Ритмічна гімнастика.
9.10 «Далекий Схід».
9.20 14-й тираж «Спортлото».
9.30 «Будильник».
10.00 Служу Радянському Союзу!
11.00 Музична передача «Ранкова пошта».
11.30 Клуб мандрівників.
12.30 Музичний кіоск.
13.00 «Сільська година».
14.00 Зустріч з групою «Ферскотті» (Фінляндія).
14.30 Коло читання.
15.30 «Світ рослин».
16.15 Новини.
16.20 «В гостях у казки» «Чарівник». Художній фільм (Угорщина).
18.00 Міжнародна панорама.
18.45 Мультфільм.
19.00 Художні фільми народного артиста СРСР кінорежисера С. Герасимова. «Тихий Дон». 3 серія.
21.00 «Час».
21.45 Прем'єра фільму-концерту «Мечтой любви, мечтой прекрасной...».
22.10 Футбольний огляд.
22.45 Новини.

ПРОГРАМА УТ

10.00 Новини.
10.20 Ритмічна гімнастика.
10.50 Інтерклуб.
11.50 Художній телефільм «Підпільний обком діє». 2 серія.
13.00 «Доброго вам здоров'я». До Всесвітнього дня здоров'я.
13.30 Новини.
13.40 Музичний телефільм
14.45 Село і люди.
15.25 Циркова програма.
16.00 Слава солдатська.
17.00 Чемпіонат СРСР з футболу. «Дніпро» — «Динамо» (Київ).
19.00 Актуальна камера.
19.35 «Сонячні кларнети». Самодіяльні художні колективи Харківської області.
20.50 На добраніч діти!
21.00 «Час».
21.45 Художній телефільм «Картина». 3 серія.
23.05 Новини.
23.15 Чемпіонат СРСР з художньої гімнастики.

II ПРОГРАМА ЦТ

8.00 На зарядку ставай!
8.20 «Репутація». Художній телефільм.
9.25 Співає Е. Хіль.
9.55 «Мамина школа».
10.25 Концерт художніх колективів Українського телебачення і радіо.
11.50 Російська мова.
12.20 Чемпіонат Європи з настільного тенісу.
12.50 «Вигідний контракт». Художній телефільм. 2 серія «Зв'язковий».
13.55 «У світі тварин».
15.35 Розповідають наші кореспонденти.
18.45 Творчість народів світу.
19.15 Спортивна програма. В перерві — 20.00 Вечірня казка.
21.00 «Час».
21.45 Екран пригодницького фільму. «Два квитки на денний сеанс».
23.20 Чемпіонат Європи з настільного тенісу.

ОЛЕКСАНДРІЙСЬКЕ МІСЬКЕ ВІДДІЛЕННЯ БЮРО ПО ПРАЦЕВЛАШТУВАННЮ НАСЕЛЕННЯ ЗАПРОШУЄ НА РОБОТУ

по замовленню № 17:

слюсарів-електриків,

фрезерувальників,

прибиральниць виробничих приміщень.

За довідками звертатися на адресу: 317900, м. Олександрія, вул. Шевченка, 91, бюро по працевлаштуванню населення.

АДМІНІСТРАЦІЯ.

ОЛЕКСАНДРІЙСЬКІЙ ТОРГОВІЙ БАЗІ «УКРТОРГБУДМАТЕРІАЛИ» ПОТРІБНІ НА ПОСТІЙНУ РОБОТУ:

старший бухгалтер на правах головного,

бухгалтери,

продавці в магазин № 1, який знаходиться на території ринку.

Звертатися на адресу: м. Олександрія, вул. Нариської Комуни, 82, телефон 2-12-69.

АДМІНІСТРАЦІЯ.

«ЛЕНИНСКОЕ ЗНАМЯ» — орган Александрийских городского и районного комитетов Компартии Украины, городского и районного Советов народных депутатов Кировоградской области (выходит на украинском языке).

АДРЕСА РЕДАКЦІЇ: 317900, м. Олександрія, вул. Шевченка, 74.

ТЕЛЕФОНИ: редактора — 2-23-45, відділів: партійного життя — 2-24-33, промисловості—2-36-63, сільського господарства—2-27-93, відповідального секретаря — 2-35-63, відділу листів — 2-01-43, приймальні — 2-22-32, бухгалтера — 2-27-93.

Спосіб друку високий. Газету виготовили поліграфісти: лінотиліст В. І. Столбаненко, складачі В. Є. Приходько, М. Г. Матюшенко, друкар О. Д. Кучеренко.

Олександрійська міська друкарня Кіровоградського облуправління у справах видавництв, поліграфії і книжкової торгівлі. Індекс 62065. Телефони: 2-31-35, 2-34-70. Тираж 28160. Обсяг 1 друк. арк.

м. Олександрія, вул. Шевченка, 81. Зам. № 2912.

ПРОЛЕТАРІ ВСІХ КРАЇН, ЄДНАЙТЕСЯ!

ГАЗЕТА НАГОРОДЖЕНА ПОЧЕСНОЮ ГРАМОТОЮ ПРЕЗИДІЇ ВЕРХОВНОЇ РАДИ УРСР

Ленінський ПРАПОР

ОРГАН ОЛЕКСАНДРІЙСЬКИХ МІСЬКОГО ТА РАЙОННОГО КОМІТЕТІВ КОМПАРТІЇ УКРАЇНИ, МІСЬКОЇ ТА РАЙОННОЇ РАД НАРОДНИХ ДЕПУТАТІВ КІРОВОГРАДСЬКОЇ ОБЛАСТІ

Квітень
5
Субота
1986
№ 56 (10364)
Ціна 3 коп.
Газета виходить у вівторок, середу, п'ятницю, суботу.

ГАЗЕТА ВИДАЄТЬСЯ З 26 БЕРЕЗНЯ 1919 РОКУ

Трудове напруження



В колгоспі імені Калініна першими вийшли в поле хлібороби першої тракторної бригади. В стислі строки вони зобов'язались посіяти горох на площі 180 гектарів та ячмінь на площі 300 гектарів. В ці дні механізатори завершують сівбу суміші гороху з ячменем на зелений корм.

Кращих результатів добились механізатори Григорій Володимирович Сарана, який трактором Т-70 та сівалкою СЗТ-3,6 засіяв площу в 70 гектарів. Йосип Миколайович Федоров трактором Т-74 та двома сівалками СЗ-3,6 засіяв площу в 62 гектари.

На передпосівному обробітку грунту добре працюють В. А. Легкошерст, батько й син Іван Григорович та Володимир Іванович Бережні, які зчепками С-18 закривають вологу. На культивації грунту В. Д. Макаренко денні завдання виконує на 150 процентів.

Без затримки підвозить до агрегатів посівний матеріал водій автомобіля ГАЗ-93 І. М. Переяслов. Хлібороби проводять сівбу з одночасним внесенням мінеральних добрив.

На знімках: агроном відділка А. Г. СУКОВ дає поради механізатору Г. В. САРАНІ та сівачам Г. Ю. ШЕВЧЕНКО, С. І. МАЙГУР; під час заправки сівалок посівним матеріалом.

Фото М. Пальчика.



У дві зміни

Хлібороби колгоспу «Прапор комунізму» докладають багато сил, щоб всі весняно - польові роботи виконати у найкращі строки. Механізатори працюють у дві зміни. На культивації грунту відзначається А. Сокол. Його виробіток становить 115 — 118 процентів проти денної норми. На боронуванні добрий приклад подають О. Поп та Г. Бігаль.

Повним ходом йде сівба ранніх зернових. М. Лелека за неповний робочий день посіяв 17 гектарів гороху. Успішно засіваються поля ячменем та вівсом. Городники посіяли 0,7 гектара редиски.

Л. САВІН.

Дружний екіпаж

У першому відділку колгоспу імені Фрунзе на сівбі ячменю відзначається екіпаж, який очолює тракторист В. Г. Дяченко. З 7 годин ранку і до 10 вечора агрегат у полі. Доведене завдання щодня виконує на 130 — 140 процентів.

У цьому велика заслуга сівачів В. П. Драглюка, В. М. Журила, О. В. Крота, а також шофера І. Ф. Смачка, який вчасно підвозить посівний матеріал.

Весь світловий день на трудовому посту і пенсіонерка О. Й. Мороз. Вона видає насіння сівачам.

О. ШАПОВАЛ.

У парткомі електромеханічного заводу

Про ініціативу „Пропагандист — активний борець за прискорення інтенсифікації виробництва, ріст його ефективності"

Партком заводу на черговому засіданні розглянув і схвалив ініціативу пропагандистів шкіл і семінарів партійного, комсомольського навчання і економічної освіти трудящих до всіх пропагандистів міста працювати під девізом «Пропагандист — активний борець за прискорення інтенсифікації виробництва, ріст його ефективності».

У прийнятій постанові зобов'язано партійні організації підприємства, ідеологічний актив добиватися високої якості марксистсько-ленінського навчання, брати активну участь в мобілізації трудового колективу на виконання рішень XXVII з'їзду КПРС, планів дванадцятої п'ятирічки.

Звернення

учасників зборів пропагандистів електромеханічного заводу імені XXV з'їзду КПРС до всіх пропагандистів міста

Колектив заводу разом із усім радянським народом втілює в життя рішення XXVII з'їзду КПРС, які знайшли гарячий відгук у кожного трудівника і покладені в основу господарської і виховної діяльності.

Відповідаючи конкретними практичними ділами на рішення з'їзду, пропагандисти партійної, комсомольської і економічної освіти кадрів заводу ставлять перед собою мету — з допомогою марксистсько-ленінського навчання і комуністичного виховання сприяти прискоренню інтенсифікації виробництва, зростанню його ефективності. Шляхом впровадження активних форм і методів навчання мобілізувати слухачів на:

широке впровадження досягнень науково-технічного прогресу і нової техніки у виробництво. За рахунок цього одержати економічний ефект 108,4 мільйона карбованців за п'ятирічку;

краще використання виробничих потужностей і робочого часу, підвищення продуктивності праці в 1,6 раза за п'ятирічку, випуск зі Знаком якості всіх видів виробів, які освоюються;

масову участь у Всесоюзному огляді економії і бережливості матеріальних і паливно-енергетичних ресурсів, щорічну дводенну роботу на зекономлених матеріалах;

зміцнення трудової дисципліни, організованості, правопорядку, активну участь в русі «Трудовій дисципліні — гарантію колективу».

Подаючи слухачам конкретну допомогу в розробці і обгрунтуванні соціалістичних зобов'язань, добиватися, щоб кожний був активним учасником трудового суперництва, руху раціоналізаторів і винахідників, став ударником комуністичної праці.

Гасла дня: темпи, якість, бережливість, організованість на кожному робочому місці повинні червоною стрічкою пронизувати всю роботу по організації змагання за виконання рішень XXVII з'їзду КПРС, XXVII з'їзду Компартії України, планів дванадцятої п'ятирічки.

Добиватися, щоб Кодекс трудової честі став законом життя для кожного працівника заводу.

Досвід переконує нас, що в усіх цих напрямках у кожному трудовому колективі є невикористані резерви. Привести їх у дію — наш партійний обов'язок. І від бійців ідеологічного фронту час вимагає прискорення.

Пропагандисти заводу закликають всіх пропагандистів міста спрямувати свої зусилля, досвід, знання на виконання поставлених партією завдань і підтримати нашу ініціативу «Пропагандист — активний борець за прискорення інтенсифікації виробництва, ріст його ефективності».

Звернення прийнято на зборах пропагандистів заводу.

Почин приладобудівників

На електромеханічному заводі відбулися збори пропагандистів шкіл і семінарів партійного, комсомольського і економічного навчання трудящих. Їх відкрив заступник секретаря парткому підприємства І. М. Бугайченко.

Начальник складального цеху № 101 В. Р. Жулай говорить про завдання, поставлені XXVII з'їздом КПРС перед радянським народом, про історичні документи, прийняті з'їздом, про роль пропагандистів марксистсько-ленінської освіти в мобілізації трудящих по втіленню в життя планів партії.

В. Р. Жулай розповідає, як у колективі підприємства розгорнуто вивчення документів XXVII з'їзду КПРС, пропонує виступити з ініціативою «Пропагандист — активний борець за прискорення інтенсифікації виробництва, ріст його ефективності».

Слюсар-складальник цеху № 201 В. М. Таровик у своєму виступі підтримав цю пропозицію.

Заступник начальника технологічного відділу технологічної оснастки О. І. Пушкаренко зачитує звернення до всіх пропагандистів міста підтримати ініціативу електроприладобудівників, яке одностайно схвалюють учасники зборів.

У роботі зборів взяла участь консультант будинку політосвіти обкому Компартії України В. Г. Тулянцева.

Науково-технічний прогрес — у виробництво

Під постійним контролем

XXVII з'їзд КПРС поставив завдання — здійснити глибоку технічну реконструкцію в усіх галузях на основі сучасних досягнень науки і техніки. Партійні організації підприємств міста проводять певну роботу по їх виконанню.

Оправдують себе створені на заводах електромеханічному та гірського воску творчі бригади із числа інженерів і робітників по розробці і впровадженню нової техніки, передової технології.

Так, на електромеханічному заводі отримала одностайну підтримку ініціатива конструкторів, технологів по прискоренню розробок і серійного випуску високоякісних машин, обладнання, приладів.

За роки двадцятої п'ятирічки тут буде впроваджено найновіші процеси, здійснено випуск виробів, що відповідають кращим світовим зразкам. Серед них комплекс для налагоджування програмного забезпечення мікросамосбів, що керують обчислювальною технікою, мікропроцесорні системи управління і захисту для атомної енергетики, удосконалені електроприводи для верстатів, роботів, гнучких автоматизованих виробничих систем. Планується також виготовлення найсучаснішої техніки для роботів московського верстатобудівного об'єднання «Красный пролетарий».

За цей період обсяг виробництва на підприємстві виросте в 1,6 раза. Його буде досягнуто за рахунок випуску нової високоефективної техніки. Вона принесе народному господарству країни більше 103 мільйонів карбованців, дасть змогу підвищити продуктивність праці в 3—4 рази.

Первинні партійні організації промислових підприємств, організацій, установ тримають під постійним контролем хід виконання заходів по прискоренню науково-технічного прогресу. За роки XI п'ятирічки значно оновилась продукція, яка випускається на заводах «Автоштамп», підйомно-транспортного устаткування, електромеханічному та ряді інших. Тільки на заводі «Автоштамп» її оновлено близько 70 процентів. Обсяг промислового виробництва збільшився в 9,2 раза, а продуктивність праці — в 4,5.

На заводі підйомно-транспортного устаткування в минулій п'ятирічці освоєно унікальне обладнання для великих будов. Зокрема, стрічкові конвейєри для Кансько-Ачинського паливно-енергетичного комплексу, контейнери вантажопідйомністю 20 тонн для Магаданського порту, крани для ліспромгоспів країни та інше.

На партійних зборах, засіданнях партійних комітетів, бюро підприємств та організацій заслуховуються звіти керівників і рядових комуністів про їх особистий внесок в прискорення науково-технічного прогресу.

Завдання прискорення науково - технічного прогресу вимагають сміливого пошуку, творчої ініціативи кожного, від робітника до керівника. Тож на електромеханічному заводі з метою стимулювання новаторського підходу до науково-технічних проблем впроваджено такі форми роботи, як укладення договору між спеціалістами і адміністрацією підприємства за проявлення творчої ініціативи. На основі цього установлено доплату за суміщення професій 838 робітникам (20 процентів) і надбавки за високу кваліфікацію 615 інженерно-технічним працівникам і службовцям — 60 процентів.

На жаль, до цього часу жодне підприємство не скористалося цим досвідом роботи.

Результати ж творчих пошуків приносять вагомі здобутки. Промисловістю міста за квартал вироблено продукції на 3,7 мільйона карбованців більше, ніж передбачалось. Всі підприємства справились з планом по реалізації продукції. Її реалізовано на 3,8 млн. крб. більше запланованого.

За рахунок чого підвищувати ефективність праці на кожному робочому місці і в масштабах підприємства? Що слід зробити для зміцнення взаємодії науки і виробництва? Ці та інші актуальні питання знаходяться в центрі уваги партійних зборів, на яких обговорюються підсумки роботи XXVII з'їзду КПРС.

Принципову оцінку отримують прояви інертності, консерватизму, самоуспокоєння. Вживаються заходи по заміні тих, хто не спроможний перебудовувати свою роботу, працювати з повною віддачею.

Відомо, що кожна справа реалізується розумом і діями людини. Тому сьогодні різко зростає значення партійної, політичної, організаційної роботи в масах. Головне — здійснити перелом в думках і настрої людей, сконцентрувати їх увагу на найбільш важливому — науково-технічному прогресі.

В. НЕСТЕРОВ,
інструктор промислово - транспортного відділу міськкому Компартії України.

По нашій області

На радість дітям

ДОБРОВЕЛИЧКІВКА. Новий торговельний комплекс став до ладу на центральній вулиці райцентру.

Найбільшу радість приніс він маленьким жителям селища, перед якими тут розчинилися двері дитячого кафе «Морозко». До вподоби прийшлися їм затишні кабіни, гарні меблі, великий асортимент напоїв, соків, печива, коктейлів, весела дитяча музика.

У кафе «Морозко» можна не тільки поласувати делікатесами, а й переглянути передачі по кольоровому телевізору, потанцювати на спеціально обладнаному майданчику.

На інших поверхах нового торговельного комплексу розмістилися магазин «Кулінарія» і ресторан «Добра».

Щодня — пудові надої

ПЕТРОВЕ. Майже по пуду молока від кожної корови закріпленої за нею групи надоює зараз доярка радгоспу «Маріампільський» Л. Т. Вірченко.

Краща доярка господарства достроково — до початку роботи XXVII з'їзду КПРС — завершила квартальне завдання. Цим вона підтвердила свою рішимість перекрити минулорічний рубіж у 4851 кілограм молока від кожної корови.

За успіхи в одинадцятій п'ятирічці Лідія Трохимівна нагороджена орденом Трудової Слави II і III ступенів. Л. Т. Вірченко обрано членом райкому партії.

Інформаційний вісник «Кіровоградщина».

ФОТОІНФОРМАЦІЯ



Іван Миколайович ТРОЦЕНКО — механізатор другого класу. В першій тракторній бригаді колгоспу імені Карла Маркса трудиться більш як тридцять років. Доручений трактор Т-74 утримує в хорошому технічному стані. В зимовий період Іван Миколайович брав активну участь на ремонті сільськогосподарських машин та інвентаря, а коли прийшла весна, вивів свого сталевого коня в поле. І. М. Троценко — ударник комуністичної праці.

Заочна читацька конференція

Джерело білків у раціоні

2. Олійна редька, ярий ріпак

Олійна редька і ярий ріпак — високоврожайні кормові культури з великим вмістом білка, мінеральних елементів та вітамінів. Холодостійкі, вологолюбиві і скоростиглі. Вегетаційний період їх короткий — до 90—100 днів. Укісної стиглості зелена маса досягає за 50—60 днів. Витримують зниження температури до мінус 4—6 градусів. Насіння проростає при плюс 3—4, а рослини — при плюс 8—10 градусів. Вони добре ростуть, пригнічуючи бур'яни.

Характерною біологічною властивістю олійної редьки, зокрема, сорту Райдуга, є те, що врожайність зеленої маси і в літніх посівах у 1,5—1,8 раза більша, ніж у ранньовесняних, а насіння — навпаки. Тому вирощувати високі врожаї її зеленої маси найдоцільніше в післяукісних та післяжнивних посівах, а одержувати насіння — з ранньовесняних.

В суміші з ярим ріпаком олійна редька йде для весняного ремонту зріджених травостоїв багаторічних трав і озимих на зелений корм.

Технологічні процеси вирощування олійної редьки і ріпаку в чистих і змішаних посівах повністю механізовані, не потребують великих затрат, що зумовлює низьку собівартість зеленої маси.

На зелений корм ріпак і редьку використовують у фазі початку цвітіння. Пізніше тварини поїдають їх гірше. До того ж в масі зменшується вміст протеїну та вітамінів.

Для збалансування зеленої маси по цукру і протеїну кукурудзу необхідно підсівати олійною редькою або ярим ріпаком. Ці культури слід підсівати до кукурудзи у фазі 5—6 листочків. При одночасній сівбі олійна редька майже повністю пригнічує кукурудзу.

До збирання кукурудзи на силос олійна редька знаходиться у фазі повного цвітіння і на початку плодоутворення. Питома вага її в загальному врожаї становить 30 процентів, що не тільки збільшує врожай зеленої маси, але й вміст в ній протеїну.

Згодовування зеленої маси редьки в осінній період дозволить зекономити значну кількість концентратів. Жирність молока підвищується на 0,2—0,3 процента.

Слід додати, що всі кормові хрестоцвітні добре реагують на внесення добрив. Дослідами встановлено, що на один кілограм пожибної речовини повного мінерального добрива додатково одержують 33 кілограми зеленої маси. Внесення рідких комплексних добрив в дозі 2 центнери на гектар прискорює дозрівання зеленої маси хрестоцвітних на 5—6 днів, що важливо для одержання високопоживної, багатої на протеїн і вуглеводи зеленої маси в ранньовесняний період.

Д. ХОРЄВ.



Меланія Миколаївна МИРОНЕНКО на другій молочнотоварній фермі колгоспу «Червоний прапор» працює дояркою. Вона завжди йде в авангарді соціалістичного змагання серед тваринників ферми. В цьому році тваринництво зобов'язалась надоїти від кожної корови своєї групи по 4000 кілограмів молока.

Меланії Миколаївні присвоєно почесне звання ударника комуністичної праці. Передову тваринницю занесено на Дошку пошани господарства.

Фото М. Пальчика.

ЗА ВИСОКИЙ УРОЖАЙ ЗЕРНОВИХ

Ячмінь родить рясно

Ячмінь — це кормова, технічна і продовольча культура. Досвід передових господарств району і нашої сортовипробувальної дільниці свідчить, що високий урожай ячменю на полях Олександрійщини можна вирощувати за будь-яких погодних умов.

На сортовипробувальній дільниці висіваємо ячмінь на полях з-під зернової кукурудзи та цукрових буряків.

Особливу увагу приділяємо підготовці грунту. На кожен гектар вносимо по 35 кілограмів діючої речовини азотних, 35 — фосфатних і 62 кілограми калійних добрив. Оранку проводимо на глибину 22—25 сантиметрів.

Головне у боротьбі за високий урожай — нагромадження і збереження вологи у грунті, стислі строки сівби. Раннє весняне боронування проводимо у два сліди. Перше — як посіріють гребені ріллі, а друге через 4—5 годин. Першу культивацію проводимо на глибину 8—10 сантиметрів, передпосівну — на глибину загортання насіння, тобто на 5—6 сантиметрів. На кожен гектар висіваємо 3,8—4 мільйона зерен.

У агрегатах з сівалками пускаємо легкі борони. Крім того, засіяну площу прикотковуємо. Це дає змогу одержати дружні сходи, краще зберігати і продуктивніше використовувати грунтову вологу.

Ячмінь добре реагує на добрива. Тому одночасно з сівбою вносимо на кожний гектар по 10 — 15 кілограмів діючої речовини фосфорних та калійних добрив. Значну прибавку урожаю забезпечує внесення амофосу з розрахунку 50—60 кілограмів на гектар.

На нашій сортодільниці протягом останніх п'яти років випробувався ячмінь сортів вітчизняної селекції «Нутанс-518», «Одеський-100», які по врожайності перевершили сорти іноземної селекції «Саломе» та «Ельгіна». Вони видали в середньому по 47,2 та по 51,2 центнера зерна з гектара, що значно вище урожайності «Саломе».

В цьому році плануємо випробувати перспективні сорти «Одеський-115», «Дніпровський-58» та «Дніпровський-44».

Нині у господарствах району є всі можливості для збільшення валового збору зерна ячменю. Для цього треба дотримуватись всіх вимог агротехніки.

О. ШУШВАЛ,
агроном Олександрійської державної сортовипробувальної дільниці.

Завдання молоді

Відбулися збори активу комсомольської організації виробничого об'єднання «Олександріявугілля». Розглянуто завдання спілчан поставлені перед молоддю рішеннями XXVII з'їзду КПРС і XXVII з'їзду Компартії України. З доповіддю виступив секретар комітету комсомолу об'єднання Ю. Корж. Він наголосив, що комсомольці шахт і вугільних розрізів, інших підприємств об'єднання вагомими трудовими успіхами зустріли з'їзди. Машиніст екскаватора розрізу «Верболозівський» Юрій Волошук, машиніст екскаватора розрізу «Бандурівський» Петро Ольховик, машиніст гірничовидобувних машин шахти «Світлопільська» Микола Смоляр від імені комсомолії об'єднання підписали рапорт форуму комуністів країни.

Активно включились молоді шахтарі, інженери, ремонтники у вирішення завдань, поставлених з'їздами партії. У дванадцяти п'ятирічці виробничому об'єднанню «Олександріявугілля» необхідно видобути 48 мільйонів тонн вугілля, виробити 16,7 мільйона тонн брикету, здати в експлуатацію вугільний розріз «Костянтинівський», провести реконструкцію теплоелектроцентралей та брикетних фабрик. Тож є поле діяльності й для комсомольців.

Одним з важливих завдань молоді є активна участь у науково-технічній творчості. Великий обсяг робіт передбачено виконати по механізації допоміжних процесів, особливо по утриманню і ремонту залізничних колій вуглерозрізів, по монтажу і демонтажу гірничого устаткування.

Ці та інші питання повинні стати головними у діяльності комсомольських організацій, молодих новаторів виробництва. Особливу увагу цій роботі повинні приділити комсомольські організації ТЕЦ 1—2, автобази, шахти імені Ленінського комсомолу, де секретарями С. Златкін, С. Вацик, В. Срібний. Винахідницька робота у цих колективах ведеться ще дуже слабо.

Бойовою ланкою у боротьбі за втілення у життя рішень партії є комсомольсько - молодіжні колективи. Виконання і перевиконання планових завдань, високий рівень трудової дисципліни і громадської активності повинні стати нормою їх життя. На жаль, в деяких осередках цього не досягнуто. Завершився перший квартал, а комсомольська організація шахти імені Ленінського комсомолу, де секретарем В. Срібний, ніяк не спроможеться затвердити існуючі КМК.

Мають місце недоліки в діяльності штабів «Комсомольського прожектора». На шахті «Світлопільська», ТЕЦ—3, брикетній фабриці «Димитровська», де секретарями комсомольських організацій С. Кривонос, М. Губа, О. Воропаєв, вони взагалі не діють. Потребує поліпшення внутріспілкова робота.

В обговоренні доповіді взяли участь секретарі комсомольських організацій шахти «Світлопільська» — С. Кривонос, розрізу «Бандурівський» — О. Крюков, брикетної фабрики «Байдаківська» — О. Кравченко та інші.

Прийнято постанову, спрямовану на успішне виконання завдань, поставлених з'їздами партії.

К. СЕРГІЄНКО.

Завтра — День геолога





Високу професійну майстерність проявили під час буріння вентиляційного ствола на шахті «Верболозівська» інженери, майстри, робітники Олександрійської геологорозвідувальної експедиції. Вперше у практичній діяльності довелося пробурювати свердловину діаметром 1700 міліметрів.

Відмінно забезпечували дію механізмів під керівництвом бригадира В. М. Єрьоміна робітники В. А. Гарасько, В. Я. Болдирєв та В. Я. Болдирєв (фото зліва).

Добре потрудилися електрозварювальники В. І. Приступа, І. Я. Канюка, І. М. Морощук (фото справа).

Завдяки злагодженим діям ствол було пробурено за 24 години.

Фото М. Пальчика.

Вітру і сонцю брат

У нелегких умовах доводиться працювати робітникам Олександрійської геологорозвідувальної експедиції. В дощ і вітер, в мороз і спеку вони на десятках різних об'єктів не припиняють роботи. Одні бригади ведуть розвідку корисних копалин, інші — осушення шахтних полів, треті — технічні підземні операції по підготовці фронту робіт для гірників.

На веденні розвідувального буріння високих результатів добилися бригади під керівництвом В. М. Шутенка та А. П. Дяченка. Вони достроково завершили план першого кварталу. Зокрема, відзначилися машиніст бурового верстата І. Д. Яхно, буровий майстер Г. А. Безуглий. За досягнуті успіхи в змаганні В. М. Шутенка занесено на Дошку пошани виробничого об'єднання «Укргеологія».

Є чим похвалитися і колективу дільниці підземного буріння, який здійснює роботи на шахтах «Світлопільська», «Верболозівська», імені Ленінського комсомолу. Тут злагоджено і завзято працюють бригади під керівництвом бурових майстрів В. В. Маркова, Л. О. Петрика, А. І. Гуніна. Наприклад, бригада А. Я. Зінченка, що працює на шахті імені Ленінського комсомолу, перевершила завдання першого кварталу майже в півтора раза. Свій успіх вона присвячує Дню геолога.

Нещодавно на шахті «Верболозівська», застосувавши прогресивний метод роботи, велику трудову перемогу здобули геологи під час буріння вентиляційного ствола.

Бригада під керівництвом В. М. Єрьоміна та бурового майстра М. М. Бабака протягом доби пробурила близько 100 метрів земної товщі, заощадила багато часу і коштів.

Успішно справилися із своїм завданням колектив першої дільниці, що веде осушення підземних шарів на шахті «Світлопільська» (начальник В. І. Макієвський). Слід підкреслити, що на підприємстві дедалі зростають ряди передовиків. На дільниці технічного буріння сьогодні рівняються на машиністів бурових верстатів В. М. Єрьоміна, В. М. Дуку, В. А. Видлянського, М. М. Єрофєєва.

Авторитетом і повагою користуються в колективі гідрогеологи Л. А. Титова, Л. М. Руда, старший геолог Л. І. Пирог, геолог Н. М. Баркар, начальник загону М. А. Авраменко, польовий геолог В. В. Василина.

Є на кого рівнятися і в колективах дільниць по осушенню. Це, зокрема, електрозварювальник В. П. Федоренко, слюсар Я. С. Єрьомін, машиніст насосних установок А. А. Братченко, інженер В. В. Бедюк та інші.

Успішна робота геологів значною мірою залежить від механічної служби. І тут чимало людей, хто своєю сумлінною працею здобув шану. Це електрик В. І. Федоренко, електрослюсар Ю. М. Шемогонов, водії машин В. Г. Петрунєнко, А. С. Додатко.

Високими здобутками у праці зустрічають професійне свято трудівники експедиції. Так, план першого кварталу виконано на 126,3 процента, додатково пробурено 7096 метрів свердловин. Геологи впевнено тримають курс на прискорення в роботі.

С. СТРИЖАК,
заступник секретаря парторганізації.

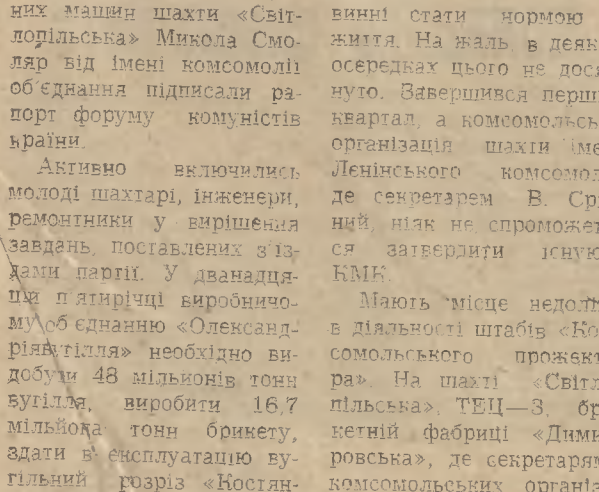

«Кращий конструктор-раціоналізатор». Це звання нещодавно присвоєно молодому конструктору заводу підйомно-транспортного устаткування Олександру Максимовичу Семейку. Після закінчення Кіровоградського інституту сільськогосподарського машинобудування три роки працює він у відділі головного конструктора підприємства. За цей короткий час у виробництво вже впроваджено більше десяти цінних раціоналізаторських пропозицій Олександра, що дало вагомий економічний ефект.

Фото Р. Грановського.

Слідами наших виступів

«БІЛЬШЕ ТУРБОТИ ПРО ЛЮДЕЙ»

У кореспонденції рейдової бригади, яку було надруковано в «Ленінському прапорі» 11 січня ц. р. під таким заголовком, писалося про недоліки в організації зимівлі громадської худоби на першій фермі колгоспу «Червоний прапор».

Як повідомив редакції секретар парткому Б. Т. Лук'яненко, факти мали місце. Публікацію обговорено на розширеному засіданні парткому та правління колгоспу.

За слабкий контроль за роботою техніка - тваринника Л. Д. Лещенко, за незадовільну підготовку кормів до згодовування головному зоотехніку господарства Г. Г. Колісниченко вказано.

Робота зооветеринарної служби активізувалась. Надої молока підвищились.

На фермі відкрито їдальню. Поновлено наочну агітацію в червоному кутку. Згідно затвердженого на парткомі графіка перед тваринниками виступають лектори, агітатори, аматори художньої самодіяльності.

«ТУРБОТИ ОВОЧІВНИКІВ»

Так називалась передова стаття, надрукована у «Ленінському прапорі» 21 лютого. В ній критиці піддавався колгосп «Росія» за незадовільну підготовку парників.

Головний агроном господарства Г. Черненко повідомив редакції, що виступ газети обговорено на бригадній раді першого відділка. Керуючому В. Мартиненку, бригадиру городників М. Пасічному вказано на недоліки у роботі.

Нині парникове господарство приведене у порядок, придбано насіння всіх овочевих культур. Вирощується розсада ранньої капусти, помідорів, перцю та баклажанів.

7 квітня — Всесвітній день здоров'я

БЕРЕЖІТЬ ДАР ПРИРОДИ

У цьому році Всесвітній день здоров'я проводиться під девізом «Здоровий спосіб життя — виграє кожен». Питання полягає в тому, щоб якнайповніше використати багатий запас сил, який закладений у нашому організмі. Відповідь на це запитання однозначне: слід формувати здоровий спосіб життя.

На жаль, робимо для цього ми далеко не все. У людини чимало спокус. І головна — потяг до приємного. Для багатьох приємне те, що не потребує напруження, зусиль. Але приємне часто буває шкідливим для власного організму людини. Основа ж здорового способу життя — у виборі корисного, в закріпленні звички корисне зробити приємним, в умінні відмовитися від бажаного в ім'я потрібного. В цьому якраз і затруднення. Здоровий спосіб життя стоїть за обмеження, навантаження, за обов'язкову цілеспрямовану діяльність. Він завжди, на усіх рівнях життєдіяльності вимагає від людини роботи, бо бездіяльність обов'язково викликає погіршення стану здоров'я.

Та часто буває навпаки. Про здоров'я згадують лише тоді, коли захворіють. Хіба рідко трапляються такі випадки: першу половину життя здоров'я нещадно експлуатують і гублять, а в другій половині з усіх сил стараються поправити його. Адже коли людина здорова, вона не дбає про свій організм. Прислухається до нього тільки тоді, коли якась ланка в цій складній системі починає «прогальмовувати». Наприклад, серце ми відчуваємо, коли воно болить.

Бути чи не бути хворобі — це в значній мірі залежить від нас самих. Людина нерідко йде назустріч хворобі через неправильний уклад життя, потурання собі в «дрібницях», нехтування гігієнічними нормами, недооцінювання порад лікарів. Звичайно, при цьому нічого й говорити про використання можливості резервів здоров'я.

Стара істина: здорова людина — найдорогоцінніший витвір природи. Але зберігати цю дорогоцінність — обов'язок людини.

М. БОЙКО,
лікар міського будинку санітарної освіти.

Сім'я відпочиває

Фоторепортаж

В Олександрії вже стало доброю традицією проводити дні сімейного відпочинку. Минулої неділі будинок культури шахти «Світлопільська» гостинно відчинив двері для трудівників автотранспортних підприємств № 10011 та № 10062, заводів авторемонтного і ремонтно-механічного «Укрремтресту».

Ще задовго до початку зали заповнили транспортники. Все тут створює хороший настрій. Особливо піднесений він у дітей. І недарма. Всюди скільки цікавого, а поряд татко, мама і навіть бабуся. Ось сім'я зупинилася біля книжкового кіоску, підбирає книги для домашньої бібліотеки, а малюку нетерпиться іграшку купити. Та, здається, того дня ніхто не залишився в обиді. Бо під кінець у кожного були покупки. У дівчаток «Золушка» користувалась популярністю, а хлопчики кубик Рубика носили, книжки.

12 година. Секретар парткому автотранспортного підприємства № 10011 В. Г. Совенко відкриває свято. Він говорить, що від того, як людина відпочила, залежить її творчий настрій.

Василь Григорович тепло розповідає про трудові династії підприємств, з яких прийшли відпочивати сім'ї.

Директор АТП № 10011 В. Я. Шнайдклоц вітає сім'ю Купченків, яка тільки-но вчора народилася, і вручає Олександру та Ларисі квіти, а в подарунок холодильник.

З славним 60-річчям тепло привітали М. М. Авраменка.

А потім, як кажуть, хто куди. У залі для глядачів залишились переважно дорослі. Тут для них ішов концерт. Народний хор «Веселка» будинку культури електромеханічного заводу розпочав його піснею «Слава робочим рукам». І прозвучала вона так, що задала тон усьому святу. А потім були пісні «Мамина вишня», «Два дубки», чарували своїм мистецтвом танцюристи народного ансамблю «Віночок», учасники циркової студії будинку культури шахти «Світлопільська».



Зовсім інше життя вирувало у дзеркальному залі. Тут працювало кафе «Ласунка». І діти, поєднували приємне з корисним. Зручно вмостившись за столиками, вони ласували тістечками, морозивом і водночас дивились інсценівки казок, виступ лялькового театру. А вдовольнившись, і самі пішли розважатись.

В танцювальному залі зібралися любителі технічної творчості, рукодільниці, кулінари. Їх увагу привернули стенди «Кращі раціоналізатори», «Нова техніка», виставка кулінарних виробів.

Проходили змагання «Тато, мама, я — спортивна сім'я». Словом, відпочинок вдався і приніс задоволення усім.

В. УРСАТЬЄВА.

На знімках: в будинку культури під час сімейного відпочинку.

Фото М. Пальчика.





Музей — історія народу

Створення музею — справа копітка, відповідальна. Тут потрібен ентузіазм, вміння відібрати найпотрібніше. В нашому районі є деякий досвід по створенню музеїв. Добре діють вони в Червоній Кам'янці, Недогарках, Новій Празі.

Непоганий музей був у Бандурівці. Занедбали його, а потім і зовсім забули. А де ж зберігаються експонати? Можливо, відгукнеться хтось і візьметься за відродження музею.

Є великі можливості для створення музеїв і музейних кімнат у Користівській, Ульянівській середніх школах. Керівникам колгоспів, сільських Рад слід потурбуватися про виділення приміщень, коштів для створення матеріальної бази музеїв.

Ініціативу повинні проявити вчителі історії, комсомольці, пенсіонери.

Завжди готові надати допомогу в створенні музею працівники районного відділу культури та обласного краєзнавчого музею.

Н. ДОЛГИХ,
інспектор районного відділу культури.

Тиждень молодого спеціаліста

Нещодавно в нашому місті відбувся традиційний тиждень молодого спеціаліста. В цей час було проведено творчі звіти педагогів, зустрічі, екскурсії та інше. Так, в СШ № 5 пройшов творчий звіт молодих вчителів. В СШ № 1 — зустріч з делегатом XXVII з'їзду КПРС Н. І. Горовецькою, з делегатом XXVII з'їзду Компартії України В. М. Малишевим влаштовано екскурсію на розріз «Морозівський».

В міському молодіжному центрі «Фестиваль» відбувся тематичний вечір «Наш сучасник».

Проведено вечір учительської слави. Група молодих учителів здійснила поїздку по маршруту Кіровоград — Київ — Львів — Ужгород — Мукачево — Одеса — Кіровоград.

На закінчення цікаво пройшов конкурс молодого вихователя під девізом «Вихователь — професія творча».

Вихователь... Це добра, сердечна людина, якій ми довіряємо своїх малюків.

Які вони, молоді ковалі дитячих душ? Дізнатися про це — мета конкурсу.

Зал переповнений. Серед гостей представники всіх міст і районів області, численні болільники.

Ведучі Л. Б. Рудненко та Л. А. Наумова представляють учасників конкурсу, журі.

Звучить музика. Учасниці конкурсу (їх вісім чоловік) приступають до виконання складних конкурсних завдань. У відповіді кожної відчувається любов до дітей, відданість своїй професії, знання своєї справи.

Дружні болільники підтримують учасниць. В залі з'явилися лозунги, плакати.

Учасників конкурсу, болільників вітали вихованці дитячих садків №№ 24, 33, 14, 6, 8, 18, 28, 2. Вони виконували вірші, пісні і танці.

Змагання закінчилися. Звучить пісня «Ми бажаємо щастя вам». Її підхоплює зал. Щирі посмішки гостей, болільників, учасниць конкурсу.

Слово надається журі. За результатами всіх турів конкурсу перше місце присуджено Ірині Барановій з ясел - садка № 39. Другою була Жанна Воронко з ясел-садка № 37, на третьому місці Вікторія Міняйлик з ясел-садка № 14.

Призерам і учасницям вручено грамоти, квіти та подарунки.

С. КРЯЧКО.

Музика для всіх

В Новопразькій дитячій музичній школі організовано пройшов тиждень музики. Учні підготовчої групи під керівництвом педагога Н. П. Косенко виступили з концертом. Маленькі артисти з успіхом виконували пісні на музику радянських композиторів.

Лекція-концерт, присвячена творчості композитора Д. Кабалевського, проведена в Новопразькому будинку піонерів. Активну участь у виступах взяли учні музичної школи Н. Лошкарьова, С. Дмитрієнко, Л. Смицкова.

І. ФРОЛОВА,
секретар комсомольської організації школи.

Засідання клубу

Більше 5 років проводить цікаву і змістовну роботу клуб «Роздуми» при первинній організації товариства книголюбів виробничого об'єднання «Олександріявугілля».

Нещодавно відбулося засідання клубу на тему «О. С. Пушкін і музика». Л. В. Цітовська та М. М. Хейфіц розповіли про відому повість О. С. Пушкіна «Пікова дама».

Змістовна розповідь супроводжувалася музикою.

З великою цікавістю переглянули члени клубу літературу, присвячену темі «Пушкін і музика».

Бібліотекар технічної бібліотеки об'єднання І. Ф. Якименко від імені членів клубу міської організації товариства книголюбів подякувала Л. В. Цітовській та М. М. Хейфіцу за цікаві розповіді і вручила їм пам'ятні сувеніри.

М. ЛЕБІДЬ.

Спартакіада триває

Продовжуються старти спартакіади міськради ДСТ «Спартак». У шахово-шашковому клубі проходила першість серед шахістів колективів фізкультури першої групи. Сильнішими тут виявилися представники педагогічного училища. На другому місці — команда міськкому профспілки медпрацівників, на третьому — фабрики діаграмних паперів.

Напруженими були поєдинки з волейболу. Першість також вибороли майбутні вчителі, на другій сходинці у чоловіків — спортсмени міськкому профспілки медпрацівників, у жінок — медичного училища.

Змагання з настільного тенісу у першій групі виграла команда м'ясокомбінату, у другій — механічного заводу.

Після п'яти видів спартакіади турнірну таблицю першої групи очолює команда міськкому профспілки медпрацівників. За нею йдуть колективи фізкультури педагогічного училища та фабрики діаграмних паперів.

Серед колективів другої групи після трьох видів програми два лідери — фабрика індпошиття та ремонту одягу і учбово-виробниче підприємство УТОС.

В газеті неодноразово висловлювались критичні зауваження на стан спортивної і фізкультурно-масової роботи в колективах заводу продтоварів, пивзаводу, комбінату комунальних підприємств, міськпобуткомбінату, міськкому профспілки працівників культури. Але керівники цих підприємств, установ і організацій не приділяють належної уваги розвитку фізкультури і спорту. Хіба їх не стосується постанова ЦК КПРС і Ради Міністрів СРСР «Про дальше піднесення масовості фізичної культури і спорту»?

А. КАЗАКОВ,
голова міськради ДСТ «Спартак».

Чиї гроші?

31 березня на вулиці Діброви я знайшла значну суму грошей.

Власника прошу звернутися на будівельну дільницю, що зводить будинок піонерів до кранівниці Яковенко Тетяни Федорівни.

Редактор
М. НОВИКОВ.

ПОЗДОРОВЛЕННЯ

Жителю міста Олександрії ТКАЧЕНКУ ГАВРИЛУ ВАСИЛЬОВИЧУ.

ДОРОГИЙ НАШ ТАТО, ДІДУСЬ І ПРАДІДУСЬ.

Сердечно вітаємо Вас з 80-річчям з дня народження. Бажаємо міцного здоров'я, довголіття.

ДІТИ, ВНУКИ, ПРАВНУКИ.

«ЛЕНИНСКОЕ ЗНАМЯ» — орган Александрийских городского и районного комитетов Компартии Украины, городского и районного Советов народных депутатов Кировоградской области (выходит на украинском языке).

АДРЕСА РЕДАКЦІЇ:
317900, м. Олександрія,
вул. Шевченка, 74.

ТЕЛЕФОНИ: редактора — 2-23-45, відділів: партійного життя — 2-24-33, промисловості—2-36-63, сільського господарства—2-27-93, відповідального секретаря — 2-35-63, відділу листів — 2-01-43, приймальні — 2-22-32, бухгалтера — 2-27-93.

Спосіб друку високий. Газету виготовили поліграфісти: лінотиліст В. І. Столбаненко, складачі В. Є. Приходько, М. Г. Матюшенко, друкар О. Д. Кучеренко.

Олександрійська міська друкарня Кіровоградського облуправління у справах видавництв, поліграфії і книжкової торгівлі.
Індекс 62065. Телефони: 2-31-35, 2-34-70. Тираж 28160. Обсяг 1 друк. арк.
м. Олександрія, вул. Шевченка, 81.
Зам. № 2994.

ПРОЛЕТАРІ ВСІХ КРАЇН, ЄДНАЙТЕСЯ!

ГАЗЕТА НАГОРОДЖЕНА ПОЧЕСНОЮ ГРАМОТОЮ ПРЕЗИДІЇ ВЕРХОВНОЇ РАДИ УРСР

Ленінський прапор

Квітень
8
Вівторок
1986
№ 57 (10365)
Ціна 3 коп.
Газета виходить у вівторок, середу, п'ятницю, суботу.

ОРГАН ОЛЕКСАНДРІЙСЬКИХ МІСЬКОГО ТА РАЙОННОГО КОМІТЕТІВ КОМПАРТІЇ УКРАЇНИ, МІСЬКОЇ ТА РАЙОННОЇ РАД НАРОДНИХ ДЕПУТАТІВ КІРОВОГРАДСЬКОЇ ОБЛАСТІ

ГАЗЕТА ВИДАЄТЬСЯ З 26 БЕРЕЗНЯ 1919 РОКУ

Посади і вирости дерево

ГРУЗИНСЬКЕ народне прислів'я говорить, що кожна людина повинна виховати сина і посадити дерево. Вдумайтесь у глибокий зміст цього вислову. Дійсно, без дерев, без рослинного світу не можна уявити життя на землі. Дерева не тільки прикрашають міста і села. Це своєрідна зелена лабораторія, яка поглинає шкідливі для людського організму гази і виробляє необхідний нам кисень, виділяє фітонциди, що вбивають хвороботворні мікроби. Важко переоцінити ту користь, яку дає зелений друг. Але про нього слід турбуватися, оберігати.

Щороку на вулицях, площах, у скверах і парках міста висаджують тисячі дерев. Так, навесні минулого року ветерани війни і комсомольці на східній околиці міста створили пояс Слави—посадили 500 беріз, які непогано прижились. Через кілька років вони піднімуться і стануть справжньою окрасою шахтарської Олександрії, доброю пам'яттю про тих, хто загинув під час Великої Вітчизняної війни, захищаючи рідну Батьківщину.

Та не за всіма новопосадженими деревами організовується належний догляд. Нерідко ще доводиться бачити, як маленькі деревця залишаються напризволяще. Їх ніхто не поливає, не обсапує приштамбові круги. І бур'яни вишивають вологу з грунту, «глушать» дерево.

Не вижито ще й браконьєрство, або просто бездумне, халатне ставлення до зеленого друга. Інколи діти і навіть підлітки безжально ламають і навіть з корінням вириває недавно посаджену вербичку, топольку, клен. Привчати дітей любити природу, зеленого друга слід змалечку. Тоді вони не калічитимуть дерев, не вириватимуть квітів. Багато зелені, дерев на подвір'ях міських шкіл №№ 7, 8, 10, Головківської, Войнівської СШ та інших. Тут учні під керівництвом учителів старанно доглядають за насадженнями. А в селі Тарасівці Михайлівської сільради юннати створили чудовий зелений куточок, помилуватися на який приїздять мешканці інших населених пунктів. Тут ростуть рідкісні для наших країв дерева, батьківщина яких — Сибір, Далекий Схід, Кавказ, Крим.

Зелені насадження роблять затишнішими подвір'я підприємств і фабрик. Тут легше дихається. В літню спеку під час обідньої перерви приємно відпочити у цьому створеному своїми руками куточку природи. Вміло озеленене подвір'я заводу «Автоштамп». Влітку тут тішать зір розкішні розарії.

Утопають в зелені, квітах і подвір'я шахт «Світлопільська» та «Верболозівська». Іншим підприємствам, організаціям міста варто б запозичити цей досвід.

Зараз весна — найкраща пора для посадки дерев. І часу гаяти не слід. Міська контора зеленого господарства планує посадити в цьому році 3000 дерев, відремонтувати 2 гектари газонів, оформити 10000 квадратних метрів квітників. Справа ускладнюється тим, що наш плодорозсадницький радгосп не реалізовує саджанців. Укладено договір на поставку їх з Кременчука.

Чималу кількість дерев та чагарників планують посадити і житлово-експлуатаційні контори, а також в колгоспах, радгоспах, на територіях сільських та селищних Рад. Їм теж необхідно подбати про посадковий матеріал. Виключну увагу треба приділяти дотриманню технології посадки і вирощування дерев.

Протягом перших років життя дерево обов'язково треба кілька разів поливати.

У нашому місті є чимало позитивних прикладів, коли за деревами, що ростуть на вулицях, площах, подвір'ях багатоквартирних будинків, старанно доглядають пенсіонери. А чому б цієї доброї ініціативи не підхопити юннатам, піонерам і комсомольцям шкіл міста та району. Допомагати зеленому другу, охороняти його—почесна і потрібна справа.

Як намічалося планом

Інтерв'ю

Хлібороби другого відділка колгоспу імені Леніна взяли високі соціалістичні зобов'язання на перший рік дванадцятої п'ятирічки. Нині вони тримають серйозний екзамен на весняних полях. Наш кореспондент попросив партгрупорга, помічника бригадира тракторної бригади М. В. Зінов'єва розповісти, як іде сівба, як організована масово-політична робота серед сівачів.

— З першого дня виходу в поле всі роботи виконуються, як передбачали планом, — говорить Микола Володимирович. — Колектив працює дружно. Кожний механізатор старається виконати наряд високоякісно і з деяким випередженням. Посіяли ранні зернові і бобові культури, дотримували норми висіву, обов'язково вносимо мінеральні добрива.

Вже визначилися маяки. Механізатори І. Т. Капуста, І. М. Капуста справляються з денними завданнями на 120—125 процентів. Їх приклад наслідують П. А. Буц, М. Н. Семиволос, М. С. Лебідь та інші. Прапор трудової слави піднімаємо щоденно і найчастіше на честь Івана Трохимовича Капусти.

Про досягнення передовиків повідомляє «блискавка», механізаторам, які перевиконують норми, вручаються червоні прапорці.

Члени партгрупи — керуючий відділком П. М. Залевський, агроном М. П. Любченко, бригадир тракторної бригади С. С. Губа, секретар відділкової парторганізації Є. Т. Коваленко, крім організації робіт і контролю за їх виконанням, беруть активну участь у масово-політичній роботі: проводять бесіди, поширюють досвід сівачів. А щопонеділка на бригадних зборах підбивають підсумки, відзначають позитивне, вказують на недоліки та шляхи їх виправлення.

Перенесли свою роботу в поле, до людей, політінформатори, вчителі Лозуватської восьмирічної школи. З бесідами в обідню перерву виступають В. Ф. Чамлай, Г. А. Бровик, Г. М. Шишова. Вони розповідають про новини по країні і за рубежем, повідомляють про роботу сусідніх сівальних екіпажів, підтримують, так би мовити, змагання між сівачами.

Днями в бригаду прийшла робітнича підмога— чотири механізатори з шахти «Світлопільська». Вони зразу ж включилися в роботу і трудяться завзято.

Потурбувалися ми й про побут. Всі працюючі в полі одержують гарячі страви, смачні й калорійні. У червоному кутку створені умови для культурного відпочинку. Тут є свіжі газети й журнали, телевізор.

Було б бажано, щоб у поле до степовиків виїздили працівники торгівлі з добротними товарами, побутовики. Їм ми були б вдячні за послуги й увагу.

Кажуть в народі: «Весняний день рік годує». Цю мудрість пам'ятають лозуватські хлібороби і прагнуть продуктивно використати кожну погожу годину, поставити її на службу виконання Продовольчої програми, здійснення планів першого року дванадцятої п'ятирічки.



Повідомлення

Шоста сесія міської Ради народних депутатів дев'ятнадцятого скликання відбудеться 23 квітня 1986 року в сесійному залі міської Ради о 14 годині.

На обговорення сесії виноситься питання:

Про завдання Рад народних депутатів міста, що випливають з рішень XXVII з'їзду КПРС і XXVII з'їзду Компартії України.

Доповідач: тов. СКЛЯР П. І. — голова міськвиконкому.

На сесію запрошуються депутати обласної Ради народних депутатів, керівники відділів, комітету міськвиконкому, міських організацій, промислових підприємств, не депутати міської Ради.

МІСЬКВИКОНКОМ.

У колективі складального цеху № 101 електромеханічного заводу трудиться багато молоді, переважно це жінки. Усі вони взяли активну участь у змаганні за гідну зустріч XXVII з'їзду КПРС. А зараз з інтересом слідкують за тим, як виконуються документи Всесоюзного партійного форуму.

Під час обідньої перерви біля свого профспілкового ватажка, бригадира Тетяни Іванівни ГАРКУШІ зібралися робітниці, щоб послухати свіжу інформацію.

Фото Р. Грановського.

19 квітня— комуністичний суботник

Високі рубежі

Діяльна підготовка до комуністичного суботника розпочалася на рудоремонтному заводі. Колективи всіх цехів і дільниць накреслюють завдання, які будуть виконані в день свята праці.

Наприклад, комплексна бригада 900-тонного преса ковальсько - пресового цеху передбачила виконати завдання на 115 процентів. Високі рубежі також ставить перед собою колектив цеху по ремонту гірничого устаткування.

В. ОЛЕЩЕНКО.

З подвійною енергією

Близько 600 трудівників колгоспу імені Фрунзе візьмуть участь у комуністичному суботнику. Більшість з них працюватиме на своїх робочих місцях.

Степовики господарства дали слово в день «червоної суботи» виконати завдання на 130—150 процентів. Трудівники ферм зобов'язались до суботника виробити і продати державі 20 тонн м'яса і 12 тисяч штук яєць. Доярки одержать в цей день 10000 кілограмів молока.

Близько 80 чоловік будуть впорядковувати село та виробничі подвір'я. Заплановано висадити на вулицях дерева, а біля комплексу великої рогатої худоби — кущі троянд.

Всього буде здійснено робіт на 1500 карбованців.

Для трудівників полів і ферм господарства 19 квітня стане днем найвищої продуктивності праці.

Л. САВІН,
позаштатний кореспондент «Ленінського прапора».

Сьогодні в номері:

Позивні «червоної суботи» — 1 стор.
Партійне життя — 2 стор.
Народний контроль діє — 3 стор.

Партійне життя: рішення XXVII з'їзду КПРС — в маси

В поєднанні з практичними завданнями

В системі партійної, комсомольської і економічної освіти розгорнуто вивчення матеріалів XXVII з'їзду КПРС. Про те, як організована ця робота на електромеханічному заводі, нашому кореспонденту розповів завідуючий кабінетом політосвіти підприємства І. М. Морозов.

— У семінарах і школах системи партійного навчання і економічної освіти кадрів, яких у нас налічується 105, підвищують свої знання понад дві тисячі комуністів і безпартійних, — сказав Іван Михайлович. — Пропагандисти прагнуть забезпечити роз'яснення і вивчення Політичної доповіді ЦК КПРС, Програми і Статуту партії, донести суть рішень з'їзду до кожного трудівника.

Вже відбулося кілька занять у школах і семінарах. Можна зробити висновок: переважна більшість пропагандистів з особливою відповідальністю ставиться до підготовки і проведення занять. Слід відзначити і велику зацікавленість та зрослу активність слухачів до вивчення рекомендованих тем. Повсюдно триває серйозна розмова, як втілити в життя рішення з'їзду, вирішити завдання прискорення технічного прогресу, підвищити якість продукції, уникнути непередбачених витрат, створити умови для високопродуктивної праці.

Головне, мова йде не абстрактна, а пов'язана з завданнями, які необхідно вирішувати сьогодні і ближчим часом. На високому ідейному і методичному рівні проводять заняття пропагандисти В. Р. Жулай, В. М. Середа, Л. М. Баленко, О. В. Рудненко та інші. Їх лекції глибокі і змістовні.

Добре поставлена громадсько-політична практика слухачів. Кожний з них одержує певне завдання. Пропагандист В. Р. Жулай, наприклад, дав завдання слухачеві О. Ф. Клеваку підготувати реферат «Резерви росту продуктивності праці в цеху за рахунок зменшення втрат робочого часу», а В. В. Терещенко має написати реферат на тему «Добросовісна праця, суворе дотримання трудової дисципліни — обов'язок і честь кожного громадянина СРСР» і виступити з ним у колективі.

Слухачі школи основ марксизму-ленінізму, де пропагандистом О. В. Рудненко, по завданню керівника проводять масово-політичну роботу в цеху. Скажімо, слухач Ю. Я. Куліш виступив з бесідою про здійснення заходів колдоговору, попередньо проаналізувавши це питання, а М. М. Бойко перевірив і доповів, як використовується робочий час у бригаді по ремонту оснастки, бесіду «Від кожного по здібностях, кожному по праці» провів слухач В. С. Лук'яненко.

Вже стало системою в роботі керівника школи наукового комунізму В. Ф. Личмана, як і в переважної більшості пропагандистів, починати заняття короткою політінформацією. Він коментує події міжнародного життя та по країні за минулий тиждень, дає слухачам напрямок виступів у колективах.

Прослухавши лекцію по першому розділу Політичної доповіді ЦК КПРС, найбільш підготовлені слухачі виступили в бригадах і змінах із змістовними бесідами.

Партійне і економічне навчання позитивно впливає на піднесення трудової активності всього колективу. Ми ставимо завдання, щоб там, де працюють слухачі шкіл комуністи, не було відстаючих і серед безпартійних.

Завод справився з квартальним планом реалізації продукції. Важливу роль у підвищенні продуктивності праці відіграє ідеологічна робота. Однак доводиться констатувати, що в політичному і економічному навчанні кадрів є недоліки. І в першу чергу організаційні. Кабінет політосвіти має значну кількість засобів технічної пропаганди, однак не всі пропагандисти їх використовують. Не всі цехові парторганізації взяли під контроль відвідування і навчання комуністів. Тому дехто без поважних причин пропускає заняття.

Саме таке спостерігається в теоретичному семінарі заводоуправління та школі основ марксизму-ленінізму цеху друкованих плат. Становище треба виправляти.

Ближчими днями питання вивчення і пропаганди документів XXVII з'їзду КПРС буде обговорено на засіданні методради кабінету, узагальнено кращий досвід, вироблені заходи щодо усунення промахів у роботі окремих шкіл.

Передовики п'ятирічки

Колектив завзятих

Трудівники радгоспу «Шарівський» щороку виробляють багато зерна, цукрових буряків, кукурудзи, молока, м'яса та іншої сільськогосподарської продукції. Всі ці цінні вантажі перевозять автомобілісти господарства, яких очолює В. П. Мікуленко.

В колективі водіїв розгорнулася наполеглива боротьба за перетворення в життя рішень XXVII з'їзду КПРС. Включившись у соціалістичне змагання за економію і бережливість, вони достроково виконали завдання першого кварталу по перевезенню вантажів і заощадили 520 літрів бензину.

Завзято трудяться кандидати в члени КПРС Микола Шановал, комсомолець Леонід Сорокін, брати Олександр і Леонід Яготини, Анатолій і Євгеній Васильчики, Юрій Шевченко. Всі роботи які їм доручають, водії виконують вчасно і якісно.

Взірцем для молодих водіїв служить ветеран праці, кавалер ордена Трудової Слави третього ступеня М. П. Дивнич, який виконав план трьох місяців по всіх основних показниках ще до відкриття XXVII з'їзду КПРС.

Працівники державтоінспекції провели технічний огляд автомашин. Вони відзначили високу готовність парку до роботи в 1986 році.

Велика заслуга в цьому, крім водіїв, працівників центральної ремонтної майстерні комуніста М. В. Гонтаря, А. М. Гончаренка, М. В. Єруха, механіка В. Д. Бабенка.

Але є у водіїв і ряд невирішених проблем. Вкрай повільно будуються гаражі для автомашин. Мало в господарстві робиться для поліпшення умов праці автомобілістів.

На ці та інші недоліки дирекції радгоспу слід звернути серйозну увагу.

А. БОГАЧОВ,
сількор



Григорій Гнатович Чернецький в першому відділку колгоспу «Перемога» теслярем працює три роки. Та завзятістю у праці, відмінним знанням своєї справи, доброзичливістю швидко завоював авторитет у колективі. Крім основної спеціальності, добре володіє суміжними: столяра, скляра, коваля.

Денні завдання виконує на 140 процентів.

На знімку: Г. Г. ЧЕРНЕЦЬКИЙ за роботою.

Фото М. Пальчика.

Заочна читацька конференція

Джерело білків у раціоні

3. Кормова капуста

Кормова капуста — це високоврожайна, холодостійка культура, здатна зберігатися в полі до сталих морозів. Витримує заморозки до 10—15 градусів. За рахунок неї годівля худоби зеленим кормом продовжується на 2—3 місяці.

Вирощують кормову капусту в післяукісних посівах прифермських сівозмін. В середині травня під оранку на глибину 18—20 сантиметрів вносять повне мінеральне добриво або гній. Одночасно ріллю прикотковують. На гектар висівають по 3—4 кілограми насіння на ширину міжрядь 70 сантиметрів. Кількість рослин досягає 120—130 тисяч на гектар. Міжряддя підтримують в розпушеному й чистому від бур'янів стані. Урожай зеленої маси збирають в третій декаді жовтня.

Кормова капуста вимагає значної кількості азоту, тому під час внесення повного мінерального добрива дозу азоту необхідно збільшувати до 90 кілограмів на гектар.

Завдяки внесенню добрив вже в першій половині вегетації значно збільшується маса і вага рослин. Найбільш інтенсивний приріст кормової капусти відбувається з кінця серпня до половини жовтня. Ось чому в цей період необхідне підживлення азотом в дозі 45 кілограмів діючої речовини на гектар.

Кормову капусту можна вирощувати розсадою і насінням — по 2—3 кілограми на гектар у відкритий грунт. Підготовка ріллі така, як і під ріпак та інші хрестоцвітні. Глибина загортання насіння 2—3 сантиметри.

Кращі результати на чистих від бур'янів площах дає вирощування кормової капусти розсадою.

Для вирощування розсади на гектарну площу необхідно виділяти ділянки в 120—130 квадратних метрів і на початку квітня висівати 0,5 кілограма насіння. Вирощують її в холодних грядках. Висаджують 45—50-денною розсадою в другій декаді травня.

Догляд такий же, як і за розсадою звичайної капусти.

Кормова капуста добре силосується. Але оскільки вона містить багато води, то на кожні 100 кілограмів зеленої маси додають 8—10 кілограмів полови чи подрібнених стеблів кукурудзи. Такий силос тварини поїдають з великим апетитом.

Д. ХОРЄВ.

Не допускати травматизму

У зв'язку із збільшенням споживання електричної енергії в промисловості, сільському господарстві і побуті зростає число людей, які беруть участь в експлуатації електроустановок, керуванні електричним приводом, стикаються з електрообладнанням, електроприладами і електроінструментами. Працівники підприємства «Енергонагляд» постійно проводять певну роботу по попередженню електротравматизму серед спеціального персоналу організацій і населення. На жаль випадки його ще мають місце.

Особливу тривогу викликає той факт, що з року в рік вони трапляються при одних і тих же обставинах. Це говорить про те, що окремі керівники підприємств і організацій не приділяють належної уваги питанням електробезпеки, не виконують розпоряджень органів державного енергетичного нагляду. Як правило, у таких колективах обслуговування електроустановок ведеться на низькому технічному рівні, масово-роз'яснювальна робота серед робітників, колгоспників і службовців по техніці безпеки не проводиться.

У 1985 році в Кіровоградській області зареєстровано 13 нещасних випадків. Один з них трапився в Олександрійському цукрозаводі з маляром-штукатуром О. О. Рекетом.

А було це так. При включенні з прохідної заводу зовнішнього освітлення подали навантаження на лінію, яка проходила в районі малярних робіт. При дотику підйомного гросу з електропроводом металеві частини підвісної люльки, де знаходився потерпілий, виявилися під напругою.

Два нещасні випадки на території області сталися вже в цьому році.

Основними причинами кожного з них є незадовільний технічний стан електрообладнання, виконання робіт без застосування захисних засобів, низький рівень трудової і технологічної дисципліни.

Випадки електротравматизму в побуті найчастіше трапляються через використання несправного або кустарного виготовлення обладнання, застосування електродрелей без подвійної ізоляції, недотримання вимог інструкції по експлуатації електроприладів, відсутність у потерпілих елементарних знань з правил електробезпеки.

З метою усунення недоліків в експлуатації електроустановок, дотримання правил техніки безпеки і побутового виключення умов для виникнення електротравматизму «Енергонагляд» пропонує керівникам підприємств, організацій, колгоспів і радгоспів призначити з числа підготовленого персоналу осіб, які б повністю відповідали за експлуатацію електрогосподарства.

Адміністраціям невеликих підприємств, установ і організацій (школи, лікарні, магазини) слід організувати обслуговування електроустановок шляхом передачі їх експлуатації по договору спеціалізованим організаціям або забезпечити їх обслуговування персоналом на дольових засадах з іншими організаціями.

Слід пам'ятати, що у будь-якому випадку ураження людей електричним струмом, необхідно негайно повідомити про це в «Енергонагляд».

В. БОБОШКО,
начальник Новопразької дільниці Олександрійського міжрайонного відділення «Енергонагляд».

НАРОДНИЙ КОНТРОЛЬ ДІЄ

З ДОСВІДУ

На чому тримається авторитет

Колектив заводу підйомно-транспортного устаткування достроково виконав план першого кварталу, реалізувавши додатково продукції на суму більше 170 тисяч карбованців. Обсяг випуску збільшено проти відповідного періоду минулого року майже на 20 процентів, а продуктивність праці зросла на 7,7 процента.

Успіх забезпечують дисципліна і порядок. Значну допомогу в підвищенні ефективності виробництва надають адміністрації, партійній і профспілковій організаціям народні контролери. На заводі діють одна головна і 13 цехових груп дозорців, у яких налічується 169 чоловік. Робота їхня ведеться згідно плану, кожна група чи сектор мають конкретні завдання.

Так, сектор по контролю за виконанням планів по новій техніці разом із спеціалістами служб головного конструктора, головного технолога, відділу автоматизації та механізації постійно здійснюють контроль за ходом обновлення виробництва і удосконалення технологічних процесів. Дозорці не просто контролюють дане питання, а активно сприяють його розв'язанню.

Коли виникли складні обставини з випуском вузлів стрічкових конвеєрів для Качканського комплексу, була створена комісія під керівництвом заступника голови головної групи народного контролю А. І. Логвина. Вона розібралася з причинами зривів у роботі, виявила помилки проектувальників. Підготовлені комісією матеріали були розглянуті на засіданні головної групи НК, а рішення дозорці направили в групи народного контролю інституту проектування та міністерства галузі. На завод прибули спеціалісти і усунули недоліки в проекті. Сигнал дозорців був розглянутий і в міністерстві. Після цього справи значно поліпшилися. Заводчани зуміли вчасно виконати завдання і відправити продукцію замовнику.

Подібних прикладів можна навести чимало. Взяти хоча б такий факт. Дозорці виявили, що під загрозою невиконання опинилося завдання по виготовленню кранів полегшеної конструкції. Кранобудівники вчасно не одержали редукторів з одного із заводів Ленінграда. Контролери порушили це питання, порекомендували винести його на виробничу нараду ще задовго до того, як минуть найгірші строки випуску даних кранів. Завдяки вжитим заходам і цю проблему вдалося вирішити.

Велику допомогу надали народні контролери по інвентаризації і раціоналізації робочих місць на підприємстві. З їхньою участю було виявлено значні резерви і приведено їх в дію. Глибоко вникають контролери в діяльність раціоналізаторів. У ході чергової перевірки було виявлено, що окремі пропозиції подовгу залишаються не впровадженими, а окремі тривалий час лежать не розглянутими. Це питання було розглянуте на засіданні головної групи НК. Матеріали перевірки направлені директору заводу. Реакція була позитивною, і зараз становище змінилося на краще.

Одним з основних напрямків контрольної роботи є боротьба дозорців за впровадження маловідходних і безвідходних технологій виробництва, зниження металоємкості та енергоємкості продукції. В ході проведення громадського огляду економії і бережливості народні контролери регулярно проводять перевірки на місцях по раціональному використанню ресурсів. Завдяки цьому торік заощаджено 66,7 тонни металопрокату, 23 тисячі кіловат-годин електроенергії, зменшено трудомісткість робіт на 11 тисяч людино-годин. Наприклад, тільки раціоналізаторські пропозиції народних контролерів В. П. Меньшикова та М. П. Кудлая дозволили зекономити 4370 кілограмів чорного металу, 5720 кіловат-годин електроенергії. Річний економічний ефект становить 6920 карбованців.

Уміло застосовують дозорці свої права у боротьбі за прискорення науково-технічного прогресу. Так, за бездіяльність і пасивність у цій справі по сигналах дозорців було притягнуто до відповідальності 17 працівників заводу. Матеріали жодної перевірки не залишаються без уваги, їм надається широка гласність. Все це підкріплює авторитет дозорців.

В. КОЛЕСНИКОВ.

У міському комітеті народного контролю

Більше дбати про покупця

На черговому засіданні було розглянуто питання про стан зберігання і реалізації неходових і залежалих товарів на базах та в магазинах міського управління торгівлі і відділу робітничого постачання виробничого об'єднання «Олександріявугілля».

Народні контролери разом з членами постійної комісії міської Ради народних депутатів по торгівлі виявили, що на роздрібних базах, в складах магазинів є чимало товарів, які не користуються запитами покупців і роками лежать, псуються. Так, по міському управлінню торгівлі лишки неходових товарів складають понад 625 тисяч карбованців. Ці вироби загалом випущені в 1964 — 1978 роках. Майже всі вони морально застаріли і зняті з виробництва. У свій час ці товари замовлялися торговельниками без урахування запитів населення. Роками штучно створювалися наднормативні запаси виробів десятків різних найменувань.

Керівництво управління торгівлі не вживало заходів щодо зменшення лишків товарів. У результаті виникли несприятливі умови — залежалі товари займають багато місця на базах, у підсобних приміщеннях магазинів. Є випадки коли й сьогодні товари завозяться понад норму, не враховуються дані фактичних поставок, не беруться до уваги остача товару в магазині. Недостатньо вивчаються торговельниками запити населення на ту чи іншу групу сучасних виробів. Не на належному рівні організація торгівлі уціненими товарами. Чимало речей лежать у складах, підсобних приміщеннях, а на прилавках їх не демонструють. Це, зокрема, спостерігається в універмазі «Жовтневий». Наприклад, тут було виявлено спортивних товарів на 22 тисячі карбованців, а на прилавках не було.

Продаж уцінених товарів майже у всіх магазинах ведеться незадовільно. Реклама їх поставлена дуже слабо. В універмагах куточки «Уцінені товари» не привертають уваги покупців. На окремих виробах навіть відсутня маркіровка про уцінення їх.

Всі ці недоліки стали причиною того, що за минулий квартал продано залежалих товарів усього близько 2 процентів від загальної кількості.

Таке ж становище і у відділі робітничого постачання. Тут лишки неходових і залежалих товарів складають 684 тисячі карбованців. На базах не забезпечують нормальні умови їх зберігання.

За допущені недоліки міський комітет народного контролю оголосив догани начальнику міського управління торгівлі М. М. Бодько та заступнику начальника відділу робітничого постачання Н. Г. Кирнас.

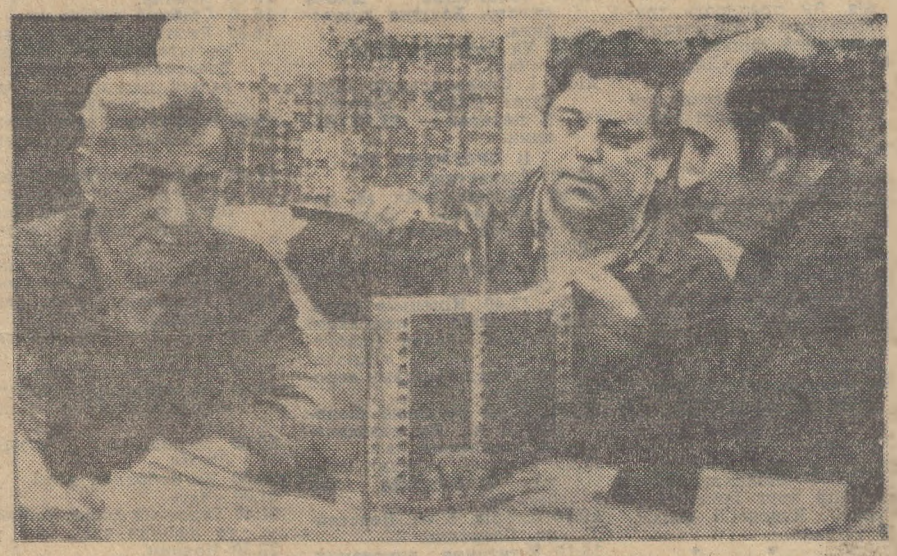

Активно діє група народного контролю механічного цеху електромеханічного заводу. Провідне місце у її діяльності відводиться контролю за якістю продукції. Так, у нинішньому році дозорці вже попередили близько 10 випадків браку, який було усунено з найменшими затратами.

Ось і зараз народні контролери (зліва направо) М. М. ЛАВРЕНКО, М. Д. ВЕЛИКИЙ та Б. Ю. НАТОЧЕН перевіряють щойно виготовлені деталі. Жоден «огріх» не обмине зірке око дозорців, адже всі вони — досвідчені спеціалісти.

Фото Р. Грановського.

Рейд

Недолив чи перелив?

Керівництву Олександрійської геологорозвідувальної експедиції не раз вказувалося на безконтрольність у використанні автотранспорту та пального. У свій час були притягнуті до кримінальної відповідальності за допущення значної нестачі працівники складу пально - змащувальних матеріалів.

Які ж висновки зроблені з цього? Наша рейдова бригада під час перевірки виявила багато фактів, які свідчать, що безгосподарність продовжується. Ніхто і не думав наводити порядок у справі налагодження суворого обліку за використанням пального. Навпаки, тут стало ще більше плутанини. По суті шляхові листи, всупереч усяким правилам, заповнюють водії. А вони, що хочуть, те й пишуть туди.

— Ми попробували навести порядок з заправленням машин пальним, з оформленням шляхових документів, — сказав начальник експедиції І. І. Крамаренко. — Та дуже важко, щось змінити, бо люди привикли до цього.

Справді, тут звикли до того, що водії беруть пальне без будь-яких норм, списують його «на око». Залишків у баках ніхто не міряє. Окремі водії навіть заявляли, що використовують для робочих цілей «своє» пальне.

Ми почали перевірку по ланцюжку, від заправки. І зразу ж виявили, що видача пально-змащувальних матеріалів у розливі і в талонах проводиться однією особою — заправником. Це грубе порушення правил. Не дивно, що контроль за використанням талонів повністю відсутній.

Списують пальне не по фактично виконаній роботі чи проїзду машини (згідно лінійних норм), а згідно одержаної на день кількості пального. Тобто скільки одержав той чи інший водій пального, стільки й спишуть, незважаючи на те, скільки кілометрів проїхала машина. При видачі бензину в талонах, в шляхових листах не завжди ставлять номери цих талонів, що є обов'язковим. Заміри лишків пального в баках при виїзді автомобілів на роботу і поверненню їх в гараж ніхто не здійснює. Все це і веде до негативних явищ.

Торік в експедиції створили так звану комісію по непродуктивних втратах під керівництвом І. І. Крамаренка. Але будь-яких документів про діяльність комісії ми не виявили. Отож тут тільки роблять вид, що ведуть боротьбу з марнотратством. Фактично воно процвітає.

Про що свідчать ось такі факти. Згідно записів у шляхових документах у водія автомобіля МАЗ-500 А. Додатка в грудні минулого року економія пального склала 55,6 процента. Тобто він заощадив більше половини одержаної солярки. А ось у водія іншої машини С. Довгаля економія ще більша — 68 процентів. Зрозуміло, що це «липова» економія, яка сталася в результаті приписок невиконаних робіт.

Подібних прикладів можна навести цілу низку. Ось деякі з них. Згідно картки обліку протягом місяця водій машини МАЗ-500 № 62—06 наїздив 2580 кілометрів. Згідно норм повинно бути витрачено 916,2 літра пального, а фактично 630 літрів, тобто третина його зекономлена. При перевірці шляхових листів і товарно-транспортних накладних виявлена приписка 1710 кілометрів.

Чому ж так багато фактів кричущої безгосподарності? Тому, що відсутній належний контроль з боку відповідних служб а також бухгалтерії. Ось через це люди привикли вдаватися до обману. Це стало нормою в роботі водіїв, бо ніхто з них не несе відповідальності за перевитрати пально-змащувальних матеріалів.

Складається враження, що в експедиції штучно створюються сприятливі умови для розбазарювання пального. Можливо, комусь це вигідно? Напевне, так. А де ж контрольно - ревізійна служба?

Рейдова бригада: В. ДАНИЛОВ, І. ТИЩЕНКО, Л. БЕРДНИК, В. ШКЛЯРУК — народні контролери.

ЛЕНІНСЬКИЙ ПРАПОР
3 стор. 8 квітня 1986 р.

Звітуємо нашим авторам і читачам

Редакційна пошта за перший квартал

За минулий квартал до редакції надійшло 1400 листів, або майже на 200 більше, ніж за відповідний період 1985 року. Більшість з них використано на сторінках газети. Частину критичних сигналів направлено у відповідні інстанції на реагування. Одержано 237 повідомлень про вжиті заходи. Під рубриками «Слідами наших виступів» та «Слідами неопублікованих листів» надруковано 63.

Газета розповідала про те, як в трудівничих колективах вивчають і обговорюють матеріали XXVII з'їзду КПРС, втілюють в життя його накреслення.

Опубліковано тематичні сторінки «Змагання — творчість мас», «Тваринництво — ударний фронт», «За високий урожай цукрових буряків», «Нам пишуть» та ін.

Значну увагу газета приділяла висвітленню ходу підготовки до весняних польових робіт.

У березні опубліковано 24 критичних матеріали. Але не всі відповідальні працівники вчасно повідомляють про вжиті заходи. Ще 8 січня вийшла передова стаття «До найвищої віддачі». Але до цих пір директори шахт «Верболозівська» і «Світлопільська» В. П. Дудус та В. П. Подрєзов, а також директор заводу залізобетонних виробів М. П. Климович не повідомили редакції, що ж зроблено по висловлених критичних зауваженнях.

Відмовчуються на критику в передовій статті «Турботи овочівників» голови правлінь колгоспів «Заповіт Леніна», імені Леніна, імені Володимира Ульянова Л. В. Іванов, М. В. Сологуб, В. А. Пашковський.

У розпалі битва за урожай-86. Пишіть нам, друзі, про хід весняно-польових робіт, про передових механізаторів, про тих, від кого нині залежить доля майбутнього врожаю.

Відповідальний період і в тваринництві — завершення стійлового утримання худоби. Чекаємо від вас повідомлень, розповідей і на цю тему.

Читачів цікавить, як працюють будівельники, вугільники, електроприладобудівники, інші трудівничі колективи нашого міста, як вони перебудовують свою роботу в світлі вимог XXVII з'їзду КПРС.

На голубому екрані

ВІВТОРОК, 8 КВІТНЯ
І ПРОГРАМА ЦТ

8.00 «Час».
8.40 Спорт за тиждень.
9.10 К. Симонов. «Російське питання». Телевистава.
11.50 Новини.
* * *
14.30 Новини.
14.50 «Сільські горизонти». Документальні фільми «Дорога у день завтрашній», «Новина заволзького села». «Коротке літо на Монші, або Час перемін».
16.00 Концерт Державного ансамблю танцю Литовської РСР «Летува».
16.25 Новини.
16.30 «Після уроків».
17.15 До Дня космонавтики. Прем'єра документального телефільму «Мрія і справа».
17.45 Виставка Буратіно.
18.15 Наука і життя.
18.45 Сьогодні у світі.
19.00 Революційні пісні у виконанні Державного російського хору СРСР.
19.10 Новини.
19.20 Вперше на екрані ЦТ. Художній фільм «Мій друг Іван Лапшин».
21.00 «Час».
21.40 «Камера дивиться у світ».
22.30 Сьогодні у світі.

ПРОГРАМА УТ

10.00 Новини.
10.20 Художній телефільм «Картина». 2 і 3 серії.
13.05 Новини.
13.20 Й. Гайдн. Концерт для скрипки, фортепіано та симфонічного оркестру.
* * *
16.00 Новини.
16.10 Срібний дзвіночок.
16.30 Неспокійні серця.
17.00 Олівець-малювець.
17.30 Рішення XXVII з'їзду КПРС — в життя. «Курсом прискорення».
18.00 Кінопрограма «Митець і час».
18.30 Концерт молодих виконавців.
19.00 Актуальна камера.
19.30 «Дарницький шовковий: анфас і в профіль». З циклу «Дисципліна поставок: міра відповідальності і честь підприємства».
20.30 Телевізійна школа спорту. Вечірня гімнастика.
20.40 На добраніч, діти!
21.00 «Час».
21.40 Вперше на екрані УТ кінофільм «Любов Орлова».
23.00 Новини.

II ПРОГРАМА ЦТ

8.00 Гімнастика.
8.15 «Резерви робочої Волги». Документальний фільм.
8.35, 9.35 Музика. 4 кл. І. Стравинський. «Петрушка».
9.05, 13.15 Французька мова.
10.05 Учням СПТУ. Естетичне виховання. Графіка.
10.35, 11.40 Музика. 1 кл. Інструменти симфонічного оркестру.
10.55 «Чи вірите ви в себе?». Науково - популярний фільм.
11.10 Шахова школа.
12.05 Фізика. 9 кл. Закони електромагнетизму і їх застосування.
12.35 Історія. 8 кл. Робітничий рух 70—80-х років і початок розповсюдження марксизму в Росії.
13.05 «Геометрія для малюків. Як працюють трикутники». Науково-популярний фільм.
13.45 А. Чехов. «Дядя Ваня».
14.30 Основи інформатики і обчислювальної техніки.
15.00 Новини.
* * *
18.00 Новини.
18.15 Ритмічна гімнастика.
18.45 «...До шістнадцяти і старші».
19.30 Музичний кіоск.
20.00 Вечірня казка.
20.15 Міжнародна панорама.
21.00 «Час».
21.40 «Життя славетних». «Розбіг». Художній фільм.
22.55 Новини.

СЕРЕДА 9 КВІТНЯ
І ПРОГРАМА ЦТ

8.00 «Час».
8.40 «Вчитися у Леніна».
9.10 Клуб мандрівників.
10.10 «Мій друг Іван Лапшин». Художній фільм.
11.45 Новини.
* * *
14.30 Новини.
14.50 Прем'єра документального фільму «Березове світло».
15.10 Розповідають наші кореспонденти.
15.40 Грає Д. Алексєєв (фортепіано).
16.10 Новини.
16.15 Прем'єра документального телефільму «Червоні зорі». Про зустріч випускників трудової школи-колонії.
17.20 «Пісня залишається з людиною».
18.15 Людина і закон
18.45 Сьогодні у світі.
19.00 Кінореклама.
19.15 Світ і молодь.
19.50 Новини.
19.55 До 25-річчя польоту Ю. Гагаріна. Прем'єра документального телефільму «Космічний вік. Сторінки літопису». Фільм. 7.
21.00 «Час».
21.40 Зустріч письменника Л. Леонова із студентами і викладачами МДУ.
22.55 Сьогодні у світі.

ПРОГРАМА УТ

10.00 Новини.
10.20 «Пісенне мереживо».
10.35 Шкільний екран. 9 кл. Основи інформатики і обчислювальної техніки.
11.05 Народні таланти.
11.40 Шкільний екран. 8 кл. Російська література. М. Гоголь. На батьківщині письменника.
12.10 Кінофільм «Любов Орлова».
13.35 Новини.
13.45 Новини кіноекрана.
* * *
16.00 Новини.
16.10 Срібний дзвіночок.
16.30 Маленький концерт.
16.45 Рішення XXVII з'їзду КПРС — в життя. «Агропром: проблеми і пошуки».
17.15 Девіз: відвага мужність, честь.
18.00 Для дітей. «В гостях у «Синього кота».
18.30 «Музика на все життя». Фільм-концерт.
19.00 Актуальна камера.
19.30 «Образ і документ часу». Сьогодні і завтра кінопубліцистики.
20.10 «Зустріч». Фільм-концерт.
20.30 Телевізійна школа спорту. Вечірня гімнастика.
20.40 На добраніч, діти!
21.00 «Час».
21.40 І. Стравинський. «Цар Едіп». Опера - ораторія. У перерві — 22.10 Новини.

II ПРОГРАМА ЦТ

8.00 Гімнастика.
8.15 «Відрядження за погодженням». Документальний телефільм.
8.35, 9.35 Географія. 7 кл. Прибайкалля і Забайкалля
9.05, 12.40 Німецька мова
10.05 Науково - популярні фільми «Завод майбутнього», «АСУ технологічними процесами аеропорту».
10.35, 11.40 Загальна біологія. 9 кл. Як розвивався тваринний світ.
11.05 «Прості складні істини». Тележурнал для батьків.
12.10 Історія. 5 кл. Повстання Спартака.
13.10 Естетичне виховання. Графіка.
13.40 Основи Радянської держави і права. «Довірено народом».
14.25 В. Белінський. Сторінки життя.
15.15 Новини.
* * *
18.00 Новини.
18.20 «Крилате ім'я». Теленарис про генерального конструктора літаків, Героя Соціалістичної Праці, лауреата Ленінської і Державної премій СРСР О. Антонова.
18.50 VII з'їзд композиторів СРСР. Концерт.
19.30 «Для всіх і для кожного».
20.00 Вечірня казка.
20.15 Новини.
20.20 Чемпіонат Європи з настільного тенісу.
21.00 «Час».
21.40 «Раффертi». Художній телефільм. 1 серія.
22.45 Новини.

ЧЕТВЕР, 10 КВІТНЯ
І ПРОГРАМА ЦТ

8.00 «Час».
8.40 Виставка Буратіно.
9.10 Очевидне—неймовірне.
10.10 «Дивертисмент». Фільм-концерт.
10.35 «Ти найулюбленіша». Документальний телефільм про Москву.
11.05 Новини.
* * *
14.30 Новини.
14.50 «Азбука для всіх». Науково-популярний фільм.
15.05 Шахова школа.
15.35 Новини.
15.40 Герої Л. Кассіля на екрані. Художній фільм «Синегорія».
17.05 О. Сулейменов. «Після-мова через чверть віку».
17.30 «...До шістнадцяти і старші».
18.15 «За словом — діло». Партком і якість продукції.
18.45 Сьогодні у світі.
19.00 Прем'єра науково-популярного фільму «Зустріч з незнайомкою». Про проект «Вега».
20.00 Співає народний артист СРСР М. Магомаєв.
21.00 «Час».
21.40 Продовження концерту народного артиста СРСР М. Магомаєва.
22.45 Сьогодні у світі.

ПРОГРАМА УТ

16.00 Новини.
16.10 Срібний дзвіночок
16.30 Республіканська фізико-математична школа. Електронно - обчислювальні машини та чисельне моделювання.
16.55 Грають юні музиканти.
17.25 Телефільм «Автосервіс».
17.45 «Екран пошани Українського телебачення». Ланковий майстрів машинного доїння державлемзаводу «Червоний велетень» Харківської області О. І. Самойлов.
18.00 Телефільм «Адміралтейство»
18.30 Концерт Волинського народного хору.
19.00 Актуальна камера.
19.30 За здоровий побут. «Запрошуємо на весілля».
20.00 Молодіжна студія «Гарт».
20.50 На добраніч, діти!
21.00 «Час».
21.40 Художній фільм «...Якого любили всі».
22.50 Новини.
23.00 Тележурнал «Старт».

II ПРОГРАМА ЦТ

8.15 «Чи любите ви Баха?». Документальний фільм.
8.35, 9.35 О. Фадєєв. «Молода гвардія». 7 кл.
9.05 12.35 Іспанська мова.
10.05 Учням СПТУ. Історія. Сполучені Штати Америки
10.35, 11.40 Природознавство. 4 кл. Грунт і його охорона
10.55 «Виборг». Документальний телефільм.
11.15 «Мамина школа».
12.05 Музика. 1 кл. Інструменти симфонічного оркестру.
13.05 Сторінки історії. «Вождь німецького пролетаріату». До 100-річчя з дня народження Е. Тельмана.
13.50 «Василь і Василина». Художній фільм із субтитрами.
15.15 Новини.
* * *
16.00 Новини.
16.15 «Три банани». Мультфільм.
16.30 Із скарбниці світової музичної культури. О. Бородін. Симфонія № 2 «Богатирська».
19.00 Сільська година.
20.00 Вечірня казка.
20.15 Новини.
20.20 Ритмічна гімнастика.
20.50 Прем'єра документального фільму «Люди із «Мрії».
21.00 «Час».
21.40 «Раффертi». Художній телефільм. 2 серія.

Редактор
М. НОВИКОВ.

Оголошення, довідки

ОБЕРЕЖНО: ЛІНІЇ ЕЛЕКТРОПЕРЕДАЧ

Пошкоджені лінії електропередач створюють небезпеку і нерідко призводять до нещасних випадків.

Кіровоградське Східне підприємство електромереж звертає увагу керівників підприємств, організацій і установ, колгоспів і радгоспів, а також громадян на необхідність дотримуватись Правил і бути обережними на території з лініями електропередач.

Перед виїздом людей на об'єкти, розташовані поблизу ліній електропередач, необхідно проводити інструктаж по суворому дотриманню заходів безпеки. В охоронних зонах ліній електропередач забороняється складати в стіжки сіно чи солому, влаштовувати звалища, організовувати стоянки машин і механізмів, складувати матеріали, а також виконувати будь-які роботи.

Особи, що не дотримуються даних вимог, згідно Указу Президії Верховної Ради СРСР від 30 березня 1984 року «Про підвищення відповідальності за дотримання Правил охорони електричних мереж напругою вище 1000 вольт», можуть бути оштрафовані:

громадяни—в розмірі від 10 до 50 карбованців;

службові особи—від 20 до 100 карбованців, якщо їхні дії не несуть за собою кримінальної відповідальності.

При виявленні обірваних чи провислих проводів, небезпечно нахилених опор та інших пошкоджень електричних ліній, прохання до всіх громадян міста і району терміново повідомляти в електромережу або керівникам своїх підприємств чи організацій. До приїзду бригади електромонтерів треба обгородити обірваний провід або виставити охорону.

Кожен повинен пам'ятати, що до обірваних і провислих проводів не можна підходити ближче 8 метрів.

Не допускайте цього самі і вживайте заходів, щоб до пошкоджених проводів не наближався ніхто, особливо діти.

Про виявлені пошкодження на повітряних і кабельних лініях повідомляйте по телефону 3-29-85 в Олександрійський район електричних мереж.

КІРОВОГРАДСЬКЕ СХІДНЕ ПІДПРИЄМСТВО ЕЛЕКТРИЧНИХ МЕРЕЖ.

ШАНОВНІ ЗДАВАЧІ!

Заготконтора Олександрійської райспоживспілки приймає в необмеженій кількості лікарсько-технічну сировину:

Ціна за 1 кг в сухому вигляді:

горобина (плоди)	1 крб. 70 коп.,
жостір (плоди)	3 крб.,
кукурудзяні рильця	3 крб.

Лікарсько-технічну сировину приймає центральний заготпункт на міському ринку. Приймальні дні: середа, субота, неділя з 8 до 12 години.

В універмазі райспоживспілки працює відділ по продажу товарів підвищеного попиту здавачам лікарсько-технічної сировини.

АДМІНІСТРАЦІЯ.

ОЛЕКСАНДРІЙСЬКІЙ МІЖРАЙБАЗІ КІРОВОГРАДСЬКОЇ ОБЛСПОЖИВСПІЛКИ ПОТРІБНІ НА РОБОТУ:

електрик,
слюсар по ремонту холодильників,
вантажники,
машиніст холодильної установки,
слюсар теплопункту,
експедитор,
газоелектрозварювальник,
токар,
завідуючі складами,
комірники,
товарознавці.

Звертатися у відділ кадрів на адресу: м. Олександрія, пров. Сінний, 27. Телефон 3-31-59.

АДМІНІСТРАЦІЯ.

Колектив шахти «Верболозівська» висловлює глибоке співчуття головному механіку шахти Борушеку Володимиру Михайловичу з приводу смерті його батька

МИХАЙЛА НАУМОВИЧА.

Адміністрація, партійна і профспілкова організації Олександрійського автотранспортного підприємства № 10062 глибоко сумують з приводу смерті колишнього головного бухгалтера

СНІГОВОГО ФЕДОТА КИР'ЯНОВИЧА

і висловлюють співчуття рідним і близьким покійного.

«ЛЕНИНСКОЕ ЗНАМЯ» — орган Александрийских городского и районного комитетов Компартии Украины, городского и районного Советов народных депутатов Кировоградской области (выходит на украинском языке).

АДРЕСА РЕДАКЦІЇ:
317900, м. Олександрія,
вул. Шевченка, 74.

ТЕЛЕФОНИ: редактора — 2-23-45, відділів: партійного життя — 2-24-33, промисловості—2-36-63, сільського господарства—2-27-93, відповідального секретаря — 2-35-63, відділу листів — 2-01-43, приймальні — 2-22-32, бухгалтера — 2-27-93.

Спосіб друку високий. Газету виготовили поліграфісти: лінотиліст В. І. Столбаненко, складачі В. Є. Приходько, М. Г. Матюшенко, друкар О. Д. Кучеренко.

Олександрійська міська друкарня Кіровоградського облуправління у справах видавництв, поліграфії і книжкової торгівлі, індекс 62065. Телефони: 2-31-35, 2-34-70. Тираж 28160. Обсяг 1 друк. арк.

м. Олександрія, вул. Шевченка, 81, Зам. № 3022.

ПРОЛЕТАРІ ВСІХ КРАЇН, ЄДНАЙТЕСЯ!

ГАЗЕТА НАГОРОДЖЕНА ПОЧЕСНОЮ ГРАМОТОЮ ПРЕЗИДІЇ ВЕРХОВНОЇ РАДИ УРСР

Ленінський прапор

Квітень
9
Середа
1986
№ 58 (10366)
Ціна 3 коп.
Газета виходить у вівторок, середу, п'ятницю, суботу.

ОРГАН ОЛЕКСАНДРІЙСЬКИХ МІСЬКОГО ТА РАЙОННОГО КОМІТЕТІВ КОМПАРТІЇ УКРАЇНИ, МІСЬКОЇ ТА РАЙОННОЇ РАД НАРОДНИХ ДЕПУТАТІВ КІРОВОГРАДСЬКОЇ ОБЛАСТІ

ГАЗЕТА ВИДАЄТЬСЯ З 26 БЕРЕЗНЯ 1919 РОКУ

Пленум обкому Компартії України

Нещодавно в Кіровограді відбувся пленум обкому Компартії України.

Пленум розглянув питання «Про підсумки XXVII з'їзду КПРС і завдання партійних організацій області по виконанню його рішень».

З доповіддю виступив перший секретар обкому Компартії України **М. Г. Самілик.**

В обговоренні доповіді виступили перший секретар Знам'янського міськкому партії **Б. Г. Переверзєв**, машиніст екскаватора розрізу «Морозівський» виробничого об'єднання «Олександріявугілля» **В. М. Учакін**, перший секретар Гайворонського райкому партії **А. І. Бабенко**, перший заступник голови виконкому обласної Ради народних депутатів **М. О. Сухомлин**, бригадир тракторної бригади колгоспу імені Комінтерну Онуфріївського району **А. І. Литвин**, перший заступник голови Олександрійського райвиконкому — голова районної ради агропромислового об'єднання **М. А. Петрунін**, секретар обласної ради профспілок **В. Г. Мізерна**, голова колгоспу імені Дзержинського Компаніївського району **В. І. Барахтій**, учителька Балахівської восьмирічної школи Петрівського району **С. П. Логачевська**, перший секретар обкому комсомолу **І. О. Шевченко.**

На пленумі виступив член ЦК Компартії України, заступник Голови Ради Міністрів УРСР **С. І. Гуренко.**

Із заключним словом виступив перший секретар обкому Компартії України **М. Г. Самілик.**

В обговореному питанні пленум обкому партії прийняв постанову.

Пленум схвалив заходи обкому партії по здійсненню рішень XXVII з'їзду КПРС і XXVII з'їзду Компартії України.

В роботі пленуму взяли участь інструктор Відділу організаційно-партійної роботи ЦК КПРС **М. С. Гаркуша**, інспектор ЦК Компартії України **В. З. Постой.**

ВЕСНЯНИМ РОБОТАМ—ТЕМПИ І ЯКІСТЬ

Ранні зернові посіяно

Хлібороби радгоспу цукрокомбінату організовано і вчасно розпочали весняні польові роботи і одними з перших у районі завершили сівбу ранніх зернових.

Нині трудове напруження перемістилось на поля, де вирощуватимуться маточні буряки. Член КПРС механізатор Б. В. Бершадський і машиніст саджальної машини В. І. Задорожний щодня норми виконують на 180—200 процентів.

На честь правофлангових змагання біля контори господарства піднято прапор трудової слави.

Л. САВІН.

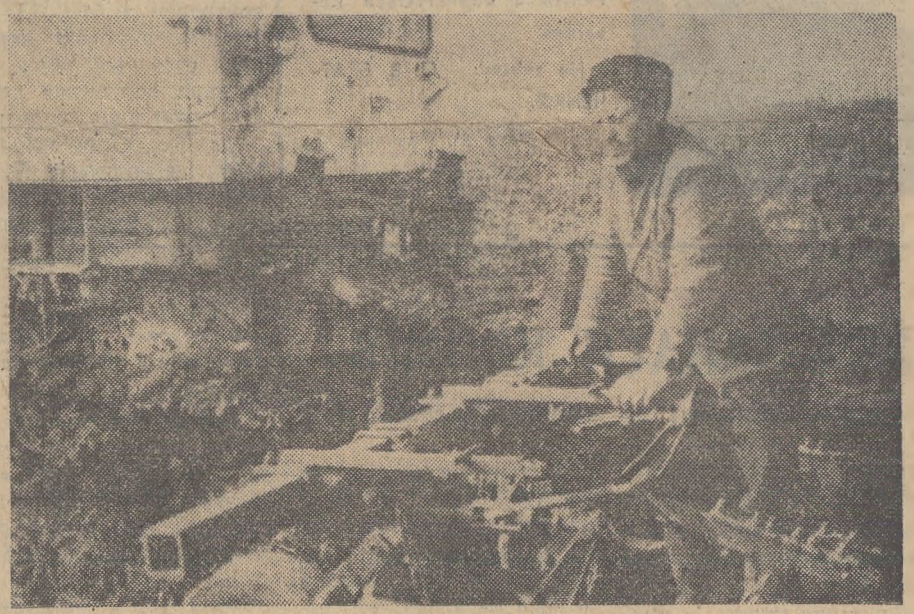

Сергій Сергійович СВЄРЧКОВ — механізатор другого класу. В першій тракторній бригаді колгоспу «Перемога» очолює ланку по вирощуванню цукрових буряків за індустріальною технологією. Його колектив у цьому році зобов'язався на кожному з 220 гектарів зібрати по 340 центнерів цукристих.

В ці дні Сергій Сергійович проводить передпосівну культивацію грунту на бурякових плантаціях.

Фото М. Пальчика.

На черзі — соняшник

Трудівники полів підсобного господарства «Гірник» виробничого об'єднання «Олександріявугілля» успішно проводять весняні роботи. Вже посіяно ранні зернові культури та цукрові буряки. Нині хлібороби господарства приступили до сівби соняшнику. Механізатори В. А. Ковальчук, Г. Г. Горбачов, М. І. Пивоваров, О. Ф. Зімниця денні норми виконують на 130—150 процентів.

Т. КОСТЕНКО.

ПРАВОФЛАНГОВІ

РАЙОННИЙ ШТАБ ПО ОРГАНІЗАЦІЇ СОЦІАЛІСТИЧНОГО ЗМАГАННЯ НА ВЕСНЯНО-ПОЛЬОВИХ РОБОТАХ ПОВІДОМЛЯЄ:

Успішно ведуть сівбу цукрових буряків механізатори колгоспів імені Фрунзе, «Червоний прапор», імені Калініна. Трудовий рекорд на цих роботах поставив молодий комуніст І. І. Волошин з колгоспу імені Фрунзе. Трактором Т-70 в агрегаті з сівалкою ССТ-12Б він за день засіяв цукристі на площі 40 гектарів при нормі 15.

* * *

У колгоспі імені Димитрова перед у соціалістичному змаганні сівачів веде механізатор М. Є. Маковецький. На сівбі ранніх зернових денні норми він виконує на 115 процентів.

* * *

Володимир Ілліч Бесараб та Василь Григорович Бесараб з кінзаводу на сівбі ранніх зернових денні норми виконують відповідно на 144 і 150 процентів.

* * *

У радгоспі-технікумі на сівбі цукрових буряків відзначається досвідчений хлібороб А. В. Олійниченко. При нормі 16 гектарів він засіває щодня по 30 гектарів грунту.

* * *

Механізатор з колгоспу «Маяк» А. І. Дугар на підготовці полів під цукрові буряки денні норми виконує на 220—225 процентів.

* * *

У колгоспі «Червоний прапор» посіяно ранні зернові, закінчують сівбу цукрових буряків. Найпродуктивніше у господарстві трудяться механізатори третьої тракторної бригади, яку очолює П. М. Смолін. Трудівники цього підрозділу вже приступили до сівби соняшнику.

Перед у соціалістичному змаганні сівачів господарства ведуть механізатори В. Д. Скороход, І. М. Овчаренко, В. П. П'ятник, І. В. Кобринський, О. Є. Твердохліб, П. В. Козинець, С. З. Шульгач та В. Т. Люльков.

Позивні „червоної суботи"

Високі рубежі

Одним з перших у місті підтримав заклик москвичів по проведенню комуністичного суботника колектив авторемонтного заводу. Робітники підприємства вирішили, що 19 квітня трудитимуться з найвищою продуктивністю праці. В цей день вони випустять продукції на 41700 карбованців.

Буде відремонтовано 40 двигунів і чотири автомобілі різних марок.

Л. СЕКРЕТАРЮК, начальник планового відділу.

Плани визначено

Трудящі заводу залізобетонних виробів у день Всесоюзного комуністичного суботника вирішили добитися найвищої продуктивності праці. Більше п'ятисот чоловік вийдуть на свої робочі місця. В день «червоної суботи» буде випущено товарної продукції на 20 тисяч карбованців, що значно більше, ніж у звичайну зміну.

Передові бригади зобов'язались у дні, що залишились до 19 квітня, посилити режим економії та бережливості. На святі праці вони трудитимуться на зекономлених сировині й енергоресурсах.

У фонд п'ятирічки колектив підприємства перерахує 1,7 тисячі карбованців.

Т. ХЕЙФІЦ, начальник відділу праці та зарплати.

Зустріч з делегатом з'їзду

Рада ветеранів партії при міськкомі Компартії України організувала зустріч ветеранів з делегатом XXVII з'їзду Компартії України, першим секретарем міськкому партії О. О. Скічком.

Олексій Омелянович докладно розповів про роботу форуму комуністів республіки, про документи, прийняті з'їздом, поінформував, як працюють підприємства міста в першому році дванадцятої п'ятирічки. Він поставив завдання перед комуністами старшого покоління по роз'ясненню і пропаганді серед населення документів XXVII з'їзду КПРС і XXVII з'їзду Компартії України.

О. О. Скічко відповів на запитання ветеранів партії.

З. ОЗДОБА.

Повідомлення

П'ята сесія районної Ради народних депутатів дев'ятнадцятого скликання відбудеться 17 квітня 1986 року о 14-й годині в приміщенні районного будинку культури.

На обговорення сесії вносяться питання:
Організаційні.

Про завдання Рад народних депутатів району, що випливають з рішень XXVII з'їзду КПРС і XXVII з'їзду Компартії України.

Доповідач: тов. Сергатий О. М.—голова райвиконкому.

На сесію запрошуються депутати обласної Ради, які проживають на території району, завідуючі відділами райвиконкому, керівники районних організацій і установ, голови виконкомів сільських і селищних Рад, голови колгоспів, директори радгоспів не депутати районної Ради.

РАЙВИКОНКОМ.

Сьогодні в номері:

ПЛЕНУМ ОБКОМУ ПАРТІЇ — 1 стор.
РУЧНОЇ ПРАЦІ БУДЕ МЕНШЕ — 2 стор.
ЛИСТИ ТРУДЯЩИХ — 3 стор.

Рішення XXVII з'їзду КПРС — в життя

Щоб було більше овочів

Інтерв'ю

Вирощування овочів — трудомісткий процес, де затрачається багато ручної праці. Згідно з рішеннями XXVII з'їзду КПРС промисловість країни зараз багато робить для того, щоб механізувати роботу овочівників. Бере участь у цьому і Олександрійський ремонтно-механічний завод «Укрремтресту».

Наш кореспондент звернувся до начальника виробничого відділу заводу В. Ф. Ворони і попросив розповісти про участь заводчан у розв'язанні цієї проблеми.

За останній період широкого застосування почав набувати так званий астраханський метод механізованого обробітку овочів. Почали його застосовувати і в нашій області та районі. Наприклад, у радгоспі імені Гаваріна, який спеціалізується на вирощуванні насіння овочів, цей спосіб дав відчутний ефект.

Щоб застосувати нову технологію, потрібні культиватори в відповідним набором робочих органів і пристосуванням. За виготовлення цих пристосувань і взявся наш завод. З Ростова, з заводу «Червоний Аксай» від спеціалістів конструкторського бюро по культиваторах і зчепках одержуємо креслення і технічну документацію. Торік створили спеціальну дільницю і організували бригаду по випуску щілерізів-направників. Протягом року добре налагодили це виробництво, видали овочівникам кілька тисяч робочих органів до культиваторів.

В процесі експлуатації виявилося, що щілерізи були недосконалі. Ми висловили свої зауваження конструкторам. І ось кілька місяців тому одержали нову, допрацьовану технічну документацію. Завод мав розпочати випуск удосконалених щілерізів уже в січні цього року. Для цього треба було забезпечити дільницю ріжучим інструментом, виготовити технологічну оснастку, по-новому організувати робочі місця.

Все це підготовила група спеціалістів і виробничників. Уже в кінці січня почали серійний випуск щілерізів. Виробляє їх механоскладальний цех, де начальником В. І. Северин. Активну участь у налагодженні випуску нової продукції взяв головний інженер заводу В. Г. Вдовиченко. За короткий час довелося виконати великий обсяг підготовчих робіт, організувати людей, згуртувати їх на здійснення термінового завдання.

Уже виготовлено і відправлено для реалізації більше трьох тисяч щілерізів нової конструкції. Заводчани прагнуть внести якомога більшу лепту у виконання завдань по Продовольчій програмі.

З надією на краще

Відбулися звітно-виборні збори у колгоспі імені Енгельса. У звітній доповіді голова правління І. О. Кришній зупинився на результатах господарювання. Він самокритично говорив про те, що за минулий рік колгосп не виконав планів по жодному з головних показників. Коштів, які поступили у касу господарства, ледве вистачило для того, щоб розрахуватися з колгоспниками.

З доповіді І. О. Кришнього випливає висновок, що тривалий час члени правління колгоспу, спеціалісти працювали без ентузіазму, без почуття відповідальності за доручену справу. Протягом восьми років ведеться спорудження майстерні. Низькими темпами будується у господарстві житло для механізаторів і тваринників, яких не вистачає у тракторних бригадах і на фермах. Низький рівень готовності тракторів та іншої техніки до роботи в полі.

Голова ревізійної комісії господарства А. П. Шейко гострій критиці піддав голову колгоспу за безвідповідальне ставлення до своїх обов'язків. Користуючись слабким контролем з боку І. О. Кришнього, деякі керівники середньої ланки допускали порушення строків проведення польових робіт. Так, у другому відділку де керуючим М. Г. Корнєв, залишилось незібраним 15 гектарів сорго. У третьому відділку не було зібрано 30 гектарів насіннєвої люцерни. Минулої осені багато полів не зорано на зяб. Цю роботу необхідно виконувати весною, що негативно позначиться на строках проведення весняних польових робіт.

Головний зоотехнік С. П. Чорний самокритично визнав, що минулого року очолювана ним служба незадовільно працювала у період заготівлі кормів для громадського тваринництва. Тому на завершальному етапі зимівлі худоби доводиться купувати силос у інших господарствах. Часто трапляються перебої з постачанням на ферми води. Та енергійних заходів по виправленню становища не вживалось.

Ветеран праці Г. Н. Адаменко з болем говорила, що керівники колгоспу не приділяли уваги пенсіонерам, які допомагали вирощувати урожай. У поле часто навіть не підвозили питної води.

У роботі зборів взяв участь голова виконкому Олександрійської районної Ради народних депутатів О. М. Сергатий. Він наголосив, що І. О. Кришній не виправдав довір'я людей, які обрали його своїм керівником.

Збори уповноважених обрали головою правління колгоспу А. С. Веременка. Трудівники господарства чекають змін на краще.

В. ШУЛЬЖЕНКО,
сількор.

Добра традиція

У колективі Шарівського філіалу Пантаївського хлібоприймального підприємства по тридцять років працюють на одному місці лаборанти Л. В. Стрільченко та Т. В. Андрійченко. Шістнадцятирічними дівчатками прийшли вони у колектив хлібоприймальників. Нині ж стали майстрами своєї справи, щирими наставниками молоді.

З вогником працює тут А. І. Коритько. Від рядового робітника до начальника виробничого філіалу — такий його трудовий шлях.

Майже по тридцять років трудяться на підприємстві Є. І. Савіцький, С. Д. Дорошенко, В. І. Скрипка, В. М. Костаренко, В. Д. Івзник та інші.

У філіалі багато ударників комуністичної праці, новаторів виробництва, раціоналізаторів. Вони ведуть колектив за собою, молодим допомагають словом і ділом. Тому й не дивно, що колектив успішно виконує планові завдання по збереженню, переробці та відвантаженню зерна.

А. БОГАЧОВ.



☆

В першій тракторній бригаді колгоспу імені Калініна майже тридцять років працює механізатором О. В. БРАТЧЕНКО. До дорученої техніки ставиться дбайливо. Нещодавно йому доручили новий трактор. В колективі Олександр Васильович користується повагою.

На знімку: О. В. БРАТЧЕНКО.

Фото М. Пальчика.

☆

Увага: досвід!

ПОПОВНЯТЬСЯ ЗАПАСИ КОРМІВ

У Сумському науково-виробничому об'єднанні «Еліта» проведено наукові дослідження по розробці, удосконаленню і вивченню нової комплексної технології вирощування кукурудзи на силос.

Основними її особливостями є ранні строки сівби (слідом за сівбою ранніх зернових та цукрових буряків), мілке (на 3—4 сантиметри) загортання інкрустованого чи гідрофобізованого насіння в грунт, підвищена (до 100 тисяч на гектарі) густота насадження рослин, післяпосівне ущільнення поверхневого шару грунту важкими котками, мілке (на 3—4 сантиметри) розпушування грунту в міжряддях з одночасним сущільним його обробітком райборінками з видовженими до 200 міліметрів зубцями, збирання в молочно-восковій та воскові стиглості до настання оптимальних строків сівби озимих.

У польових дослідах на дослідній станції об'єднання при комплексній технології вирощування кукурудзи на силос врожай зеленої маси протягом останніх років в середньому становив 426 центнерів з гектара, а при звичайній технології — 426. Збір качанів молочно-воскової та воскової стиглості відповідно 178 і 108 центнерів з гектара. Підвищився, звичайно вихід з кожного гектара абсолютно сухої речовини, кормових одиниць та перетравного протеїну.

При комплексній технології вирощування кукурудзи на силос порівняно із звичайною рослини достигають на півтора-два тижні раніше. Вміст абсолютно сухої речовини в зеленій масі в середньому за останні шість років досліджень у польових дослідах 27,4 процента.

У виробничих дослідах у дослідному господарстві об'єднання при комплексній технології вирощування кукурудзи одержали в середньому на гектарі посіву за попередні шість років по 466 центнерів зеленої маси, що на 94 центнери більше, ніж при звичайній.

Отже, нова комплексна технологія вирощування кукурудзи на силос вигідна справа. Застосувавши її, в господарствах збільшать запаси силосу, значно підвищать його кормову цінність.

М. ІНШИН,
завідуючий лабораторією просапних культур Сумського науково - виробничого об'єднання «Еліта».

Громадські організації діють

На шляхах порядок

Однією з найбільш масових форм участі трудящих в охороні громадського порядку є спеціалізовані добровільні народні дружини по безпеці дорожнього руху.

Громадський пост автоінспекції у Червоній Кам'янці було створено у 1983 році. До його складу входять 22 дружинники і члени товариства автолюбителів, два позаштатних працівники ДАІ і шість громадських автоінспекторів.

Вся робота поста проводиться згідно планів, затверджених виконкомом Червонокам'янської сільської Ради народних депутатів. Вона спрямована на попередження аварій на шляхах. Дружинники у суботу, неділю, передсвяткові і святкові дні патрулюють на шляхах, проводять рейди по виявленню порушників правил дорожнього руху, контролюють вихід автотранспорту з гаража колгоспу імені Фрунзе та відділення ремонтно-механічного підприємства РАПО, виконують значну агітаційну роботу з водіями. Кращі громадські інспектори проводять бесіди з учнями Червонокам'янської середньої школи з правил дорожнього руху. Під час жнив проходять рейди по перевірці стану шляхів і вживаються заходи, щоб запобігти втратам сільськогосподарської продукції при перевезенні.

У минулому році членами громадського поста ДАІ затримано 65 водіїв за порушення правил дорожнього руху. Разом з працівниками ДАІ проведено 11 рейдів.

Для посилення роботи з учнями середньої школи з питань профілактики дитячого травматизму на шляхах при громадському посту ДАІ працює дитяча організація юних інспекторів руху, які мають відповідну форму і поглиблено вивчають правила поведінки на шляхах. Юні дружинники проводять бесіди і ігри з учнями 1—3 класів, метою яких є навчити школярів дотримуватись правил руху.

Наслідком роботи громадського поста ДАІ є значне зниження у порівнянні з попередніми роками кількості дорожньо-транспортних пригод.

Іноді дружинникам доводиться діяти і в непростих обставинах. Одного разу, наприклад, на громадський пост ДАІ поступив сигнал охоронника з відділення ремонтно-транспортного підприємства РАПО, що невідомі особи викрадають бензин з державних автомобілів, охоронику загрожують і нацьковують на нього собаку. На місце події прибули дружинники П. Скрицький та І. Репіда. Злочинці пустили на них собаку і почали на «Москвичі» тікати. На допомогу товаришам прийшов дружинник О. Ємцев, який автомобілем ГАЗ-69 перегородив шлях втікачам. З допомогою працівників міліції було затримано громадянина Рескаленка, який виявився небезпечним злочинцем.

Значну роботу по попередженню дорожньо-транспортних пригод проводять члени громадського поста ДАІ Г. Біленко — слюсар відділення ремонтно-транспортного підприємства РАПО, В. Громовий, М. Строжук, М. Завіряка — трудівники колгоспу імені Фрунзе, О. Тараненко з міжшкільного виробничо - навчального комбінату та інші. Вони прагнуть зробити все можливе, щоб на шляхах був порядок.

А. БЕЛІЙ,
керівник громадського поста ДАІ.

Новий загін спеціалістів

В Олександрійському радгоспі - технікумі відбувся випуск молодих спеціалістів сільського господарства. 56 ветеринарних фельдшерів та 72 зоотехніки середньої ланки одержали направлення в колгоспи і радгоспи.

Державна кваліфікаційна комісія перевіряла знання майбутніх спеціалістів. Наслідки втішні. На «відмінно» здали екзамени 37 учнів. Дипломи з відзнакою одержали 19 чоловік.

Випускників тепло вітали директор радгоспу-технікуму В. Г. Жаботенко, класні керівники, завідуючі відділами.

Незабаром новий загін молодих спеціалістів ввіллється в трудові колективи. Викладачі радгоспу-технікуму можуть з певністю сказати, що зміна підготовлена надійна. Багато старань докладали до цього заступник директора М. Ф. Собко, секретар парторганізації С. С. Макаренко, викладачі О. М. Сімочкіна, Н. П. Коломієць, Л. О. Жаботенко, П. М. Заїка, І. М. Бабін та інші. Вся робота колективу спрямована на застосування досягнень науки і техніки навчання найновіших методів генетики і селекції, корінне поліпшення викладання суспільних та спеціальних дисциплін.

Важливим етапом у становленні молодого спеціаліста буде також і те, як приймуть його керівники господарства. Ми надіємося, що вони зроблять все необхідне для створення умов нашим вихованцям.

В. БІЛУГА,
викладач радгоспу-технікуму.

Біля цілющого джерела

В будинку культури райенергоуправління відбувся обласний кущовий огляд-конкурс колективів художньої самодіяльності. Звітували учні професійно-технічних училищ. Переважна більшість художніх колективів показала високу виконавську майстерність творче зростання, жанрову різноманітність.

Огляд-конкурс відкрив колектив середнього професійно-технічного училища № 13 піснею «Олександрійська привітальна». Автор її керівник хорового колективу В. Скляр.

Пісні патріотичного звучання «Величальная Родине», «Сын великой партии» виконали хористи СПТУ № 1.

Приємне враження справив колектив СПТУ № 7. У його виконанні прозвучали пісні «Мудрість партії сонцем сяє», «Ласкаво просимо» та українська народна пісня «Чи я не хазяйна».

Під акомпанемент народних музичних інструментів співав хор СПТУ № 33. Члени журі відзначили це як позитивне.

Добре виступили також танцювальні колективи. Приємно вражала різнобарвність сценічних костюмів. Танцюристи виконали українські, молдавські, білоруські, а також бальні танці. Найбільше сподобалися присутнім танці у виконанні колективів художньої самодіяльності СПТУ № 7 і Світловодського № 5.

У конкурсі також взяли участь духові оркестри профтехучилищ, вокально-інструментальні ансамблі, циркова студія СПТУ № 13.

Наступного дня виступали агітаційно-художні бригади та читці. Високу оцінку одержала агітбригада Світловодського училища № 5. В її програмі «Исцеление смехом» піддавалися критиці різні негативні вади нашого життя.

Добре виступили також агітбригади училищ №№ 7, 13, 33.

Серед читців відзначені Т. Коваленко (СПТУ № 1), Т. Кисляченко (ПТУ № 7), Е. Кудря (ПТУ № 33).

У діловій обстановці відбулося обговорення огляду - конкурсу. Художні керівники творчих колективів отримали ряд цінних порад щодо поліпшення роботи.

А. НАТАЛЬЧЕНКО.

НАМ ПИШУТЬ

З початку року до редакції надійшло 1500 листів



Комуніст Жанна Федорівна Пирогова — електрозварювальник управління механізації тресту «Олександріяважбуд». Змінні завдання виконує на 140—145 процентів. Жанна Федорівна — член партбюро, народний засідатель обласного народного суду.

Разом з молодим слюсарем по ремонту шляхобудівельної техніки Олександром Борисовичем Марієм в ці дні виготовляють ферми і колони, з яких будуть споруджуватись сховища для сіна.

На знімку: Ж. Ф. ПИРОГОВА та О. Б. МАРІЄМ за роботою.

Учнівський ярмарок

В нашій школі відбувся ярмарок, на якому були представлені вироби учнів. Великим попитом користувалися вироби гуртківців по випалюванню і різьбленню по дереву. Керує гуртком В. П. Садовнік.

Присутні купляли також м'які іграшки, які пошили учні 2—3 класів.

Виручені на ярмарку гроші перераховано у фонд п'ятирічки.

В. ВАХРУШЕВА,
старша піонервожата Пустельниківської 8-річної школи.

Виручив автоінспектор

Наприкінці зими ми з дружиною їхали в Кіровоград. Біля Знам'янки наш автомобіль вийшов з ладу. Ось так в сильний мороз, вночі ми опинилися під відкритим небом. Поломку ліквідувати не вдалося. Вирішили зупинити будь-який попутний транспорт, щоб відбуксувати машину до міста Знам'янки, щоб там переспати, а потім уже добиратися додому.

Три години ми «голосували» на дорозі. Нарешті поруч зупинився міліцейський автомобіль 70-88 КДТ. З машини вийшов старший лейтенант. Він не залишив нас у біді. Зупинивши попутний автомобіль, Борис Олександрович Моргаленко супроводжував нас аж додому, допоміг поставити машину в гараж.

Я і моя дружина безмежно вдячні старшому державному автоінспектору відділу внутрішніх справ Олександрійського райвиконкому Б. О. Моргаленку за людяність.

І. КОНОПЛЬОВ,
пенсіонер.
м. Олександрія.

Зустрічали гостей

У дні весняних канікул у школярів нашого міста побували литовський письменник А. Пошюс та кіровоградський поет В. Гончаренко. В міському краєзнавчому музеї вони зустрілися з червонними слідопитами загону імені Борі Білого та слухачами школи мужності.

Дорогих гостей вітала заступник директора музею Л. В. Жарій. Вона розповіла про експонати музею, про ентузіастів, які тут працюють.

Школярі з інтересом слухали розповідь письменника з Прибалтики. Він показав свої книги, перекладені на російську мову і випущені у видавництві «Дитяча література». Поет з Кіровограда прочитав вірші, розповів про свою роботу, плани на майбутнє.

Гості відповіли на запитання школярів, ознайомилися з роботою загону слідопитів. На згадку всі сфотографувалися.

О. ЕРЛІК.

◆ *Читач продовжує розмову*

Державне—значить наше

Погляньте на панораму нашого міста. Це великий будівельний майданчик! Вимальовується головна магістраль — проспект Леніна. Вздовж нього виросли і зводяться житлові будинки. Новосілля — радісна подія в житті кожної сім'ї. Та після свята настають будні. І як гірко нам, працівникам ЖЕКів, бачити побиті вхідні двері у під'їздах, подряпані стіни, пообшивані вугли, зірвану обшивку кабіни ліфтів.

Нещодавно у «Ленінському прапорі» надрукована передову статтю «Бережіть житло». Вірно сказано, що відповідальність за стан державного житла нарівні з ЖЕКами несуть і квартиронаймачі.

Але не всі це розуміють. Дехто з громадян думає, що він відповідає лише за стан своєї квартири і спокійнісінько може спостерігати, як діти чи підлітки насмічують у під'їзді, псують стіни, двері тощо. Та й дорослі мешканці інколи поступають не краще. Заносячи меблі до квартири, нерідко обдирають панелі в коридорах. А хто після цього самостійно відремонтував під'їзд? Таких одиниці. Чомусь квартиронаймачі думають, що це обов'язок житлово експлуатаційних контор.

Треба розуміти, що житло починається не з дверей квартири, а з під'їзду, навіть подвір'я. І дуже важко нам переконати квартиронаймачів у цьому, розбити стіну байдужості до «чужого», стерти межу між «чужим» і «моїм».

Велику допомогу в такій роботі подають нам старші будинків. Я хочу розказати про двох в них — І. М. Онійцова з вулиці Героїв Сталінграда, № 31 і В. Г. Шаповала з вулиці Червоноармійської № 51. Іван Михайлович та Віталій Григорович організували мешканців і з їх допомогою обладнали та закрили вхід стороннім особам у підвали, на дахи. В. Г. Шаповал також з допомогою інших жильців наладив роботу підкачувальних насосів у будинку, де мешкає, спільно вирішуються ряд питань по благоустрою. Обидва колективи жильців борються за присвоєння звання «Будинок зразкового порядку».

Старанно трудяться на своїх робочих місцях дворники О. О. Сосновська, Р. Ф. Суняєва. Та не всі мешканці цінують це, не слідкують за тим, щоб діти не насмічували на подвір'ях.

Зараз весна. Добре було б, якби квартиронаймачі допомогли житлово-експлуатаційним конторам навести порядок у під'їздах, підвалах, озеленити подвір'я, висадити квіти, благоустроїти дитячі майданчики.

У цьому році стане до ладу не один житловий будинок, чимало буде новосіль. Було б добре, якби керівники підприємств, секретарі партійних організацій, голови профспілкових комітетів, вручаючи новоселам ключі, говорили й про вартість новобудов, про те, які труднощі були при їх спорудженні, і закликали квартиронаймачів берегти житло.

Н. ЗАТЬЯНОВА,
майстер ЖЕК № 2 міськвиконкому.

Відгукніться, рідні

Слідопити Свободинської середньої школи просять відгукнутися рідних рядового ШУЛЬГИ ІВАНА МИКИТОВИЧА, який у роки Великої Вітчизняної війни проходив службу в колишньому 886 артилерійському полку і загинув 3 лютого 1943 року.

Про себе повідомити на адресу: 306050, Курська область, м. Свобода, середня школа.

◆ *П'ятиту — бій*

Громадський осуд

У березні цього року товариський суд четвертого кварталу нашого міста за поданням дільничного інспектора відділу внутрішніх справ В. Б. Воронцова розглянув справу громадянина А. О. Матюка.

Встановлено, що пенсіонер А. О. Матюк виготовив самогонний апарат і займався самогоноварінням. На квартирі у нього було виявлено 1,2 літра цього зілля.

Враховуючи, що А. О. Матюк свою провину визнав і розкаюється в скоєному, а також те, що самогону він не продавав, товариський суд оштрафував А. О. Матюка на 25 карбованців і піддав його вчинок громадському осуду.

А. ШАМОВСЬКИЙ,
голова товариського суду.



☆

В репертуарі чоловічої вокальної групи народного хору «Веселка» будинку культури електромеханічного заводу, де художнім керівником В. Скляр, пісні на патріотичну тематику, українські народні. Цей колектив своїм мистецтвом радує робітників підприємства, мешканців міста та трудівників села.

Фото М. Пальчика.

☆

Спорт

Успіх борців

У Кіровограді недавно закінчилася особиста відкрита першість облради ДСТ «Спартак» з боротьби дзю-до. У змаганнях взяли участь представники спортивних товариств «Колос», «Буревісник», «Динамо», «Спартак» майже з усіх районів області.

Успішно виступили олександрійці. Серед дорослих . Василь Філіпов став чемпіоном у вазі до 86 кілограмів. Анатолій Кудін у цій ваговій категорії був третім. Другим призером у вазі до 95 кілограмів став Сергій Сидоренко.

Проводилися змагання по двох вікових групах серед підлітків 11—15 років. Це був своєрідний огляд молодих спортивних резервів.

Тим вагоміші і приємніші успіхи юних дзюдоїстів нашого міста. Чемпіонами у своїх вагових категоріях стали Анатолій Рябоконь та Валерій Дмитрієв. Олег Кисельов зайняв друге місце, Олег Лещенко і Борис Доскал — треті сходинки.

Лише три місяці минуло відтоді, як у нашому місті організувалася секція боротьби дзю-до при міськраді ДСТ «Спартак», яку веде майстер спорту СРСР В. М. Смакула. І ось уже перші успіхи.

Л. КАРАБОВСЬКА.

Тверезість—норма нашого життя

Спортивні команди-сім'ї

Цікаво проходили фінальні змагання під девізом «Тато, мама, я — спортивна сім'я». Святково прикрашений зал плавального басейну «Дельфін». Під звуки маршу виходять учасники змагань. Вони хвилюються, особливо мами. А батьки в цей час дають останні настанови дітям.

Голова міськради «Авангард» Г. Г. Пастух поздоровляє учасників змагань, бажає їм успіхів. І ось почалися змагання. Програма досить складна. Тут і стрибки в довжину, і естафета з веденням баскетбольного м'яча, і плавання.

Не кожному вдається успішно пройти всі дистанції, та це не головне. Добре уже те, що вся сім'я разом проводить вільний час, має спільні інтереси. Велика виховна роль таких заходів. І справа не в переможцях, хоч були й призери. Це сім'ї-команди Ю. М. Нагорного — тренера по плаванню з розрізу «Бандурівський», В. Г. Волкова — інструктора-методиста виробничої гімнастики рудоремонтного заводу, М. Ф. Ломоноса — машиніста крана з райенергоуправління.

Аналогічні змагання проводилися і в Палаці спорту, в яких взяли участь сім'ї-команди від 11 підприємств і організацій міста.

В. МАКСИМОВ.

НА голубому НА екрані

П'ЯТНИЦЯ, 11 КВІТНЯ
І ПРОГРАМА ЦТ

8.40 «Пісня залишається з людиною».
9.35 «Розбіг». Художній фільм.
10.50 «Світ і молодь».
11.25 Новини.
14.30 Новини.
14.45 Прем'єра документального телефільму «Диктує час».
15.00 «Ермітаж». Римський портрет.
15.30 «Так починалася легенда». Художній фільм.
16.35 Новини.
16.40 Грає духовий оркестр Будинку культури імені В. Чкалова.
16.55 Урочисте засідання і концерт, присвячені Дню космонавтики і 25-річчю з дня запуску першого пілотованого космічного корабля «Восток» з льотчиком-космонавтом СРСР Ю. О. Гагаріним. Трансляція з Колонного залу Будинку спілок.
21.00 «Час».
21.45 «Що? Де? Коли?». Телевікторина.
23.20 Сьогодні у світі.

ПРОГРАМА УТ

10.20 Виробнича гімнастика.
10.30 Камерний концерт.
10.50 Художній фільм «...Якого любили всі»
12.00 Новини.
12.15 Любителям симфонічної музики.
16.00 Новини.
16.15 Срібний дзвіночок.
16.35 На допомогу школі. Російська література. Відгук про документальний фільм.
17.05 Документальний фільм «Замок в Олесько».
17.15 «Орлина молодість флоту».
18.00 Хорові твори М. Леонтовича.
18.30 Актуальна камера.
19.00 Футбол. Кубок сезону. «Динамо» (Київ) — «Шахтар». У перерві — Телевізійна школа спорту. Вечірня гімнастика.
20.45 На добраніч, діти!
21.00 «Час».
21.45 У кадрі і за кадром.
22.55 Новини.
23.05 Співає народний артист Грузинської РСР В. Кікабідзе.

ІІ ПРОГРАМА ЦТ

8.00 Гімнастика.
8.15 «Коментар до майбутнього відкриття». Науково-популярний фільм.
8.35, 9.35 В. Катаєв. «Син полку». 4 кл.
9.05, 12.40 Англійська мова.
10.05 Учням СПТУ. Загальна біологія. Екологічні системи.
10.35 Й.-В. Гете. «Фауст».
11.10 Радянське образотворче мистецтво. «В майстерні Фаворського».
12.10 «Тверезість — норма життя».
13.10 «Ференц Ліст».
14.05 І. Ільф і Є. Петров. Сторінки життя і творчості.
15.00 Новини.

* * *

18.00 Новини.
18.15 Є. Светланов. «Сільська доба». Сюїта для квінтету духових інструментів.
18.25 «Місто і підліток». Про юнацькі клуби м. Пензи.
21.00 «Час».
21.45 «Рафферті». Художній телефільм. 3 серія.

СУБОТА, 12 КВІТНЯ
І ПРОГРАМА ЦТ

10.00 «Здоров'я».
10.45. «Образотворче мистецтво». Огляд.
11.30 Про організацію відпочинку трудящих в Костромській області. Із циклу «На чиїй вулиці свято?».
12.20 Людина. Земля. Всесвіт.
13.05 Грає ансамбль скрипалів.
13.15 «У світі тварин».
14.15 «Про час і про себе». Поетична антологія. Б. Ручйов.
14.30 Новини.
14.45 Вперше на екрані ЦТ. Художній фільм «Через терни до зірок». 1 і 2 серії. У перерві—16.00 Новини.
17.20 «Малинівка і ведмідь». Мультфільм.
17.30 «Співдружність». Тележурнал.
18.00 Чемпіонат світу з хокею. Збірна СРСР — збірна Швеції. В перерві — 19.10 Новини.
21.00 «Час».
21.40 Зустріч у Зоряному. Музична передача, присвячена Дню космонавтики. По закінченні — Новини.

ПРОГРАМА УТ

10.00 Новини.
10.20 Ритмічна гімнастика.
10.50 Любителям старовинної музики.
11.15 Наука і час.
11.45 «Космос на службі миру». Виставка картин льотчика - космонавта СРСР О. Леонова та народного художника РРФСР А. Соколова.
12.40 Новини.
12.50 О. Арбузов. «Переможниця». Вистава.
14.55 «НТТМ: аукціон ідей».
15.45 «Пісня скликає друзів». Телефестиваль піонерської пісні.
16.45 «Наша гостя — комета Галлея». Репортаж з Інституту космічних досліджень АН СРСР.
17.45 «Живе слово». Відповіді на листи телеглядачів.
18.20 Прем'єра телефільму «Дальній рейс». Студія «Укртелефільм».
18.45 «Скарби музеїв України». Українське гутне скло.
19.00 Актуальна камера.
19.35 «Дорогою Гагаріна». До 25-річчя першого польоту людини в космос.
20.45 На добраніч, діти!
21.00 «Час».
21.40 Вперше на екрані УТ художній фільм «День, довший за ніч». 1 серія.
22.50 Новини.
23.15 Чемпіонат СРСР з гандболу. Чоловіки. ЗІІ — Кунцево.

ІІ ПРОГРАМА ЦТ

8.30 Ритмічна гімнастика.
9.00 Музична передача «Ранкова пошта».
9.30 «Наш сад».
10.00 «Знайти покликання». Співає Вагіф Керімов.
10.20 Клуб мандрівників.
11.20 Вас запрошує Рафаель де Кордова.
12.25 «Вигідний контракт». Художній телефільм. 3 серія «Покровитель».
13.30 «Спорт і особа». «Сергій Бубка».
14.00 Реклама.
14.20 Зустрічі з майстрами сцени. Народна артистка СРСР Т. Ханум.
16.15 Чемпіонат світу з хокею. Збірна Канади — збірна ФРН. 2 і 3 періоди.
18.00 В гостях у казки. «Чарівник». Художній фільм (Угорщина).
19.40 Прем'єра науково-популярного фільму «Північний олень».
20.00 Вечірня казка.
21.00 «Час».
21.40 «Поклич мене у далечінь ясну». Художній фільм.
23.15 Новини.

Редактор
М. НОВИКОВ.

Оголошення, довідки

ОЛЕКСАНДРІЙСЬКОМУ ЦУКРОЗАВОДУ ПОТРІБНІ НА ПОСТІЙНУ РОБОТУ:

шофери,
трактористи тракторних лопат ТЛ-3,
трактористи,
тракторист гусеничного крана,
автокранівник,
екскаваторник,
помічники машиністів тепловозів,
стрілочники,
вантажники,
електрозварювальники 4—5 розрядів,
газоелектрозварювальники 4—5 розрядів,
слюсарі-ремонтники 3, 4, 5 розрядів,
електромонтери 3, 4, 5 розрядів,
муляри 3, 4, 5 розрядів,
теслярі 3, 4, 5 розрядів,
малярі-штукатури,
модельник 4, 5 розряду,
підсобні робітники.

Проїзд на роботу транспортом підприємства, працює їдальня по знижених цінах, є дитячий садок.

Надається паливо по пільгових цінах, жом (при наявності худоби).

За довідками звертатися у відділ кадрів цукрозаводу.

АДМІНІСТРАЦІЯ.

КІРОВОГРАДСЬКЕ СЕРЕДНЄ ПРОФЕСІЙНО - ТЕХНІЧНЕ УЧИЛИЩЕ № 14
при Олександрійському СПТУ № 7
ОГОЛОШУЄ НАБІР УЧНІВ

на 1986—1987 навчальний рік по спеціальностях:

кравці легкого плаття, строк навчання 1,5 року, з освітою 10 класів.

кравці верхнього одягу, строк навчання 3 роки, з освітою 8 класів.

В училище приймаються юнаки і дівчата віком 15—20 років з освітою 8—10 класів. Під час навчання в училищі учням з освітою 10 класів виплачується стипендія в розмірі 30 крб., а відмінникам навчання—на 25 процентів більше. Учням по спеціальності кравці легкого плаття з освітою 10 класів проводиться доплата до стипендії.

Групи з освітою 8 класів знаходяться на повному державному забезпеченні.

В період проходження виробничої практики на підприємствах учням виплачують 50 процентів від заробленої суми. По закінченні училища їм надається робота на Олександрійській фабриці індпошиття та ремонту одягу.

Училище має необхідну учбово-матеріальну базу, оснащену сучасним обладнанням.

В училищі постійно працюють гуртки художньої самодіяльності: хоровий, вокальний, танцювальний, естрадний, народних і духових інструментів, гуртки технічної творчості. Працюють спортивні секції.

Іногородні забезпечуються гуртожитком.

Початок занять 1 вересня 1986 року.

Вступникам необхідно подати такі документи: заяву на ім'я директора СПТУ № 14, атестат (свідоцтво) про закінчення школи, справку з місця проживання, шість фотокарток розміром 3х4, направлення фабрики індпошиття та ремонту одягу, медичну довідку (форма № 086У).

Документи приймаються до 30 серпня за адресою: вул. Нагорна, 104. Направлення на навчання видаються у відділі кадрів фабрики: вул. Калініна, 24, телефон 2-13-10.

ПРИЙМАЛЬНА КОМІСІЯ.

ОЛЕКСАНДРІЙСЬКІЙ РАЙОННІЙ ДИРЕКЦІЇ КІНОМЕРЕЖІ

терміново потрібні на постійну роботу

водії 1—2 класу на автомашини ГАЗ-52. Місячний заробіток — 150—170 крб.

За довідками звертатися на адресу: 317900, м. Олександрія, вул. Шевченка, 76.

АДМІНІСТРАЦІЯ.

Колектив вчителів і учнів Бандурівської середньої школи висловлює глибоке співчуття учителю Криволапову Віталію Миколайовичу з приводу смерті його батька

МИКОЛИ ФЕДОРОВИЧА.

Адміністрація, партійна і профспілкова організації Семенівського заводу гірського воску глибоко сумують з приводу передчасної смерті співробітника планового відділу

ГРОБОВОЇ ВАЛЕНТИНИ ГНАТІВНИ

і висловлюють співчуття рідним і близьким покійної.

«ЛЕНИНСКОЕ ЗНАМЯ» — орган Александрийских городского и районного комитетов Компартии Украины, городского и районного Советов народных депутатов Кировоградской области (выходит на украинском языке).

АДРЕСА РЕДАКЦІЇ: 317900, м. Олександрія, вул. Шевченка, 74.

ТЕЛЕФОНИ: редактора — 2-23-45, відділів: партійного життя — 2-24-33, промисловості—2-36-63, сільського господарства—2-27-93, відповідального секретаря — 2-35-63, відділу листів — 2-01-43, приймальні — 2-22-32, бухгалтера — 2-27-93.

Спосіб друку високий. Газету виготовили поліграфісти: лінотипіст В. І. Столбаненко, складачі В. Є. Приходько, М. Г. Матюшенко, друкар О. Д. Кучеренко.

Олександрійська міська друкарня Кіровоградського облуправління у справах видавництв, поліграфії і книжкової торгівлі, м. Олександрія, вул. Шевченка, 81.
Індекс 62065. Телефони: 2-31-35, 2-34-70. Тираж 28160. Обсяг 1 друк. арк. Зам. № 3057.

ПРОЛЕТАРІ ВСІХ КРАЇН, ЄДНАЙТЕСЯ!

ГАЗЕТА НАГОРОДЖЕНА ПОЧЕСНОЮ ГРАМОТОЮ ПРЕЗИДІЇ ВЕРХОВНОЇ РАДИ УРСР

Ленінський ПРАПОР

ОРГАН ОЛЕКСАНДРІЙСЬКИХ МІСЬКОГО ТА РАЙОННОГО КОМІТЕТІВ КОМПАРТІЇ УКРАЇНИ, МІСЬКОЇ ТА РАЙОННОЇ РАД НАРОДНИХ ДЕПУТАТІВ КІРОВОГРАДСЬКОЇ ОБЛАСТІ

Квітень
11
П'ятниця
1986
№ 59 (10367)
Ціна 3 коп.
Газета виходить у вівторок, середу, п'ятницю, суботу.

ГАЗЕТА ВИДАЄТЬСЯ З 26 БЕРЕЗНЯ 1919 РОКУ

Бережливість — резерв росту

ПО-ГОСПОДАРСЬКИ ставитися до народного добра, берегти і раціонально його використовувати — на це націлюють радянських людей рішення XXVII з'їзду КПРС. Почуття господаря своєї країни... Воно знаходить конкретний вияв у ставленні людини до роботи, до виконання обов'язків на підприємстві, будові, в полі чи на фермі. Ось тут, біля робочих місць, і треба виховувати нетерпимість до будь-яких проявів безгосподарності.

Так давно заведено, зокрема, на Семенівському заводі гірського воску. Тут всі ресурси на суворому обліку, всюди порядок і контроль. Щодня в кінці зміни з цехів і дільниць надходять звіти диспетчеру про використання ресурсів. На підприємстві перекриті всі щілини втрат. Ось тому вуглехіміки завжди добиваються економії енергетичних ресурсів, матеріалів, сировини.

Дбайливо ставляться до народного добра на заводі «Автоштамп». Тут кожна бригада має особовий рахунок економії. В колективі створено атмосферу нетерпимості до розхлябаності, байдужості, безгосподарності.

Питання економії ресурсів стало першочерговою умовою змагання на електромеханічному заводі, де взяли за правило щороку відпрацьовувати два дні на зекономленій енергії, комплектуючих виробах та матеріалах. Тут тривалий час не допускають перевитрат ресурсів, а добиваються економії.

Послідовне проведення в життя режиму економії здійснюють на механічному заводі, ремонтно-механічному заводі «Укрремтресту», розрізі «Бандурівський», в райенергоуправлінні, на швейній фабриці та інших підприємствах.

Однак ще далеко не всі резерви економії вичерпані на місцях. Зокрема, не все зроблено в цьому напрямку на заводі підйомно-транспортного устаткування, заводі продтоварів, м'ясокомбінаті, меблевій фабриці, заводі залізобетонних виробів, брикетних фабриках, в автопідприємствах міста. Не налагоджено режиму економії в будівельних організаціях трестів «Олександріяважбуд» та «Олександріярозрізбуд».

Дбайливо господарюють у колгоспі «Ленінським шляхом», держкінзаводі, радгоспі «Шарівський». Тут уміють рахувати кожну копійку і повернути її як слід, не допускають втрат сільськогосподарської продукції, бережуть наявну техніку, не розкидаються ресурсами. Не випадково ці господарства економічно міцніші за інші.

Однак є чимало випадків безгосподарності. Наприклад, щороку втрачають десятки тонн мінеральних добрив у колгоспі «Прогрес», бо тут досі не збудували складу. У колгоспі імені Енгельса є примітивний склад, а добрива зсипають поруч. Вони розмиваються дощами, втрачають свої якості.

Кричущу безгосподарність допускають у радгоспі імені Гагаріна. У свій час тут збудували тепличний комплекс, витративши кілька десятків тисяч карбованців. Теплиць же так і не використовують. Стоять вони запущені і обшарпані. Тут же довго будували критий тік. А коли він був майже готовий, виявилось, що його треба повністю переробляти. Не одна тисяча грошей викинута на вітер.

Подібних прикладів немало, і всі вони свідчать про байдужість і безвідповідальність.

Економія у великому і малому — справа всенародна. Цей девіз повинен пронизувати роботу кожного трудового колективу.

19 квітня — комуністичний суботник

Рахунок відкрито

На брикетній фабриці «Димитровська» активно діє штаб по підготовці до проведення комуністичного суботника. Він уже визначив конкретні завдання і обсяги робіт для кожної зміни і бригади. Загалом у святі праці візьмуть участь близько 800 чоловік. Більше 100 з них працюватимуть на робочих місцях, а інші будуть зайняті на ремонті технологічного устаткування, прибиратимуть територію, впорядковуватимуть турбазу, дитсадок, саджатимуть дерева і кущі.

Брикетники намітили в день суботника виробити 50 тонн побутового палива додатково до плану, перерахувати у фонд п'ятирічки 1,5 тисячі карбованців зароблених грошей.

Першою відкрила рахунок комуністичного суботника зміна під керівництвом інженера, члена КПРС В. К. Гоцунаєва.

Л. САВІН.

Плани меблевиків

Більше 350 робітників меблевої фабрики візьмуть участь у Всесоюзному комуністичному суботнику, присвяченому 116-й річниці з дня народження В. І. Леніна. 19 квітня вони вирішили трудитися з найвищою продуктивністю праці і взяли зобов'язання випустити продукції на 37 тисяч карбованців. В цей день меблевики виготовлятимуть крісла для відпочинку, диванліжка, дивани «Малятко». У фонд п'ятирічки буде перераховано тисячу карбованців.

Л. ЄМЕЛЬЯНОВА, інженер по соціалістичному змаганню.

Правофлангові

РАЙОННИЙ ШТАБ ПО ОРГАНІЗАЦІЇ СОЦІАЛІСТИЧНОГО ЗМАГАННЯ НА ВЕСНЯНО-ПОЛЬОВИХ РОБОТАХ ПОВІДОМЛЯЄ:

У радгоспі «Більшовик» на сівбі цукрових буряків перед у соціалістичному змаганні механізаторів веде М. М. Трус. При нормі 16 гектарів він засіває щодня по 42 гектари грунту.

* * *

Механізатор радгоспу цукрокомбінату В. І. Задорожний відзначається на висадці цукрових буряків на насіння. Денні норми виконує на 200 процентів.

* * *

У трудовому суперництві хліборобів колгоспу імені Свердлова перед ведуть трактористи М. Д. Півняк та С. Ю. Недотопа.

* * *

Хлібороби колгоспу імені Кірова П. Д. Гуржій, В. С. Мілешкін та В. Ф. Царенко показують зразки високої продуктивності праці на польових роботах. Денні норми виробітку вони виконують на 150—160 процентів.

СІЙСЯ, РОДИСЯ...

ФОТОРЕПОРТАЖ

Буряководи колгоспу імені Фрунзе в цьому році зобов'язались виростити солодкі корені на площі 600 гектарів. Механізатори всіх чотирьох бригад добре підготували техніку і як тільки дозрів грунт, негайно вивели посівні агрегати в поле.

Першість у соціалістичному змаганні на сівбі вибороли буряководи першої тракторної бригади, де керуючим В. І. Дехтяренко, бригадиром тракторної бригади І. Н. Єтенко.

За два з половиною робочих дні трактористи І. О. Пиндик — він же ланковий, та Михайло Демиденко засіяли площу в 160 гектарів. Вони виконували по півтори-дві змінні норми.

По-ударному працював і колектив другої тракторної бригади. В господарстві у стислі строки завершено сівбу цукристих.



На знімках: під час сівби у другій тракторній бригаді. Механізатор І. М. БОРОДАЧЕНКО та О. Т. ТОМАШИК, Л. Г. ТКАЧОВА підвозять мінеральні добрива і посівний матеріал (фото справа).

Агрегати І. І. СУРІЯ та В. С. ОМЕЛЬЧЕНКА на сівбі цукрових буряків (фото внизу).

Фото М. Пальчика.

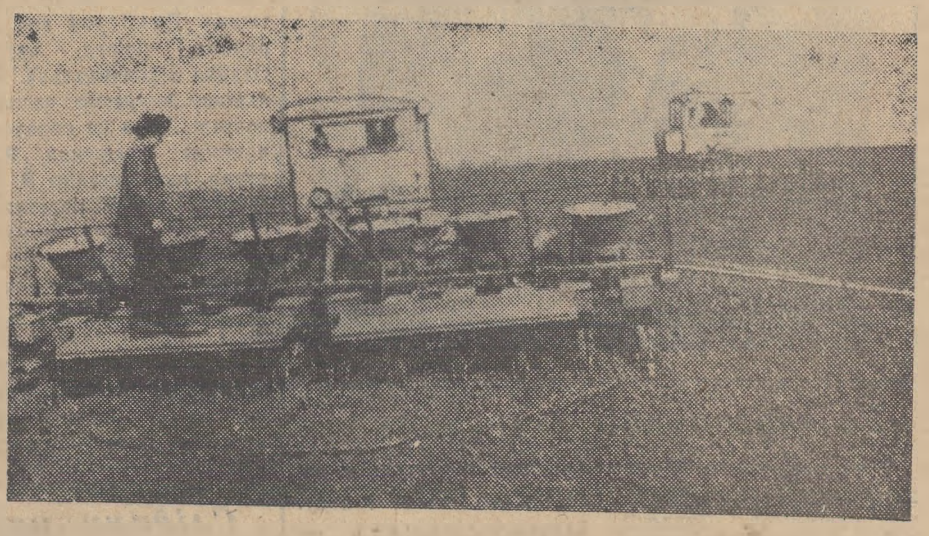

Чітко, злагоджено

Високих результатів добилися у першому кварталі енергетики теплоелектроцентралі № 3. Вони змагаються під девізом «Роботі — чіткий ритм і прискорення». Це трудове суперництво приносить вагомі результати. Так, з початку року вироблено додатково до плану 5,3 мільйона кіловат-годин електроенергії.

Споживачі одержали майже 50 тисяч Г/калорій надпланової теплоенергії.

За перший квартал збільшено обсяг реалізації продукції проти відповідного періоду минулого року на 29,3 процента. Злагоджено працюють колективи всіх цехів і служб підприємства.

М. КОЛЕСНИК.

Сьогодні в номері:

ПОЗИВНІ «ЧЕРВОНОЇ СУБОТИ» — 1 стор.
КОМУНІСТИ НА ВЕСНЯНИХ ПОЛЬОВИХ РОБОТАХ — 2 стор.
ПОДАРУНОК ЗАВОДЧАН — 3 стор.

Партійне життя: комуністи на весняних польових роботах

Організовує і веде парттрупа

В колгоспі «Маяк» на завершенні весняні польові роботи. Тут вчасно закрили вологу, підготували грунт і за кілька днів посіяли 45 гектарів вівса, 193 гектари ячменю, 100 гектарів гороху, 170 гектарів цукрових буряків. Закінчується підготовка грунту під соняшник і кукурудзу на зерно та силос.

— Що забезпечило успіх господарства на весняних польових роботах? — запитую голову колгоспу О. М. Федька.

— Найперше — це старанна підготовка техніки, докорінне поліпшення організаторської та політико-виховної роботи серед хліборобів, — відповів він. А секретар парторганізації господарства О. М. Бутко додала:

— Задовго до їх початку ми створили в механізованому загоні тимчасову партійну групу, яку очолив тракторист С. М. Плохий. До її складу також увійшли партійці П. О. Ципайко, І. А. Бригадир та Г. В. Булич.

Кожний комуніст групи одержав конкретне доручення. Партгрупорг С. М. Плохий відповідає за масово-політичну роботу серед механізаторів. Тракторист П. О. Ципайко організовує соцзмагання механізаторів. Агроном І. А. Бригадир дбає про високу якість підготовки грунту та сівби ярих. А керуючий відділком Г. В. Булич забезпечує побутове обслуговування механізаторів та інших учасників весняних польових робіт.

Комуністи парттрупи провели індивідуальні співбесіди зі всіма механізаторами. Вони принципово аналізували їх роботу, вказували на факти порушення трудової та виробничої дисципліни, агротехніки, радили, що треба зробити для успішного виконання рішень XXVII з'їзду КПРС, допомогли виробити і взяти на час весняних польових робіт підвищені соцзобов'язання.

Згодом партійці організували громадський захист готовності техніки до весняних польових робіт. Такий захід в колгоспі проводили вперше. В присутності членів правління, партбюро, товаришів по бригаді механізатор демонстрував роботу трактора, грунтообробної та посівної техніки в різних режимах. Виявлені неполадки тут же усувалися.

Кожного понеділка парт. група проводить відкриті партійні збори, де вже розглянуто питання про якість весняних польових робіт, підсумки сівби ранніх зернових та завдання по підготовці до сівби соняшнику і цукрових буряків, про дію бригадного підряду в загоні.

Комуністи щодня підбивають підсумки змагання механізаторів. Результати їх роботи широко висвітлюються на дошці показників, у спеціальному інформаційному бюлетені. На честь переможця трудового суперництва в тракторній бригаді піднімають червоний прапор. Ударникам весняної загінки вручають почесні грамоти, листи-подяки тощо.

Добрий приклад у праці для всіх подають члени партії. Наприклад, на підготовці грунту, сівбі ярих зернових і долотуванні багаторічних трав усі комуністи виконували змінні норми виробітку на 135—150 процентів. А член КПРС П. О. Ципайко на підготовці грунту під цукрові буряки виконував змінні завдання на 177 процентів.

Щодня в механізованому загоні проводиться цільовий масово - політичний захід. Вчитель Л. П. Ткаченко прочитав тут лекцію «Реалізація Продовольчої програми — головне завдання аграрної політики партії». З бесідою про розвиток бригадних форм організації праці виступила головний економіст господарства В. М. Леміш. З цікавими політінформаціями постійно виступають І. А. Бригадир, Г. В. Булич, С. М. Вітюгов, Б. М. Циганко та інші товариші.

Змістовна організаторська і політико-виховна робота комуністів сприяє успіхам в боротьбі за врожай першого року дванадцятої п'ятирічки. Трудівники сповнені прагнення не тільки закріпити, а й значно примножити здобутки.

М. ЗАГІРСЬКИЙ.

Добрі вісті

КРАНОБУДІВНИКИ — ДЛЯ КАПБКу

Днями, точно у визначений строк, трудівники заводу підйомно-транспортного устаткування відправили замовникам вузли стрічкового конвейєра, що працюватиме на новому вуглерозрізі в системі Кансько-Ачинського паливно-енергетичного комплексу.

Нелегко було олександрійським кранобудівникам справитися в цим терміновим завданням — строки стислі, а обсяг роботи надто великий. Все ж заводчани постаралися на совість і дотримали слово — вклалися в графік.

Є. ЖАЛДАК.

БУДЕ СЕЛИЩЕ ЗРАЗКОВИМ

Трудівники колгоспу імені Леніна на сході односельчан виступили з ініціативою «Селищу Нова Прага — зразковий громадський порядок і благоустрій».

Цей почин одностайно підтримали також працівники полів і ферм колгоспів «Червоний прапор» та «Прогрес», на території яких розташований населений пункт. На сходах, які відбулися в господарствах, колгоспники піддали гострій критиці тих, хто веде себе непристойно, пияцтвує, займається крадіжками народного добра.

Новопразькі вирішили озеленити вулиці, привести в належний санітарний стан територію біля будинків, вести непримиренну боротьбу з хамугами і ледарями.

Г. ФІЛАТОВ,
ветеран війни і праці.

ПОДІЛИЛИСЯ ДОСВІДОМ

Відбулося засідання методоб'єднання завідуючих дитячими дошкільними закладами міста. На ньому досвідом роботи по виявленню та розвитку індивідуальних особливостей дітей, їх творчих здібностей поділилися працівники ясел-садка № 22, де завідує Т. Р. Ткачова.

Вихователі В. К. Демченко, Т. Л. Жура, Р. П. Кучеренко, музичний керівник М. П. Якубович, методист З. І. Лукашова підготували та показали цікаві заняття з дітьми по самостійній художній діяльності малят — одного з методів естетичного виховання.

З. ТИМОФІЄВА.

ФОТОІНФОРМАЦІЯ



Василь Прокопович Кузьменко та Володимир Демидович Макаренко — механізатори другого класу. Обидва вони члени ланки по вирощуванню цукрових буряків у першій тракторній бригаді колгоспу імені Калініна.

За сумлінну працю і уміло експлуатацію техніки нещодавно Василю Прокоповичу доручено новий трактор Т-70. Він добре підготував його і сівалку ССТ-12 до сівби.

В ці дні механізатори на сівбі цукристих показують приклад в роботі.

На знімках: В. Д. МАКАРЕНКО (вгорі) та В. П. КУЗЬМЕНКО.



Універсальний заправник

Він створений на Одеському заводі автозаправочних агрегатів. Завдяки високій прохідності машина може заправляти сільськогосподарську техніку прямо в борозні. Спеціальна конструкція місткостей дозволяє підвозити в поле пальне, масло і воду. Вантажопідйомність — майже чотири тонни.

Прес-центр ВНТІ інституту «Укрсільгосптехпроект».

Гаряча пора

У овочівників колгоспу «Ленінським шляхом» — гаряча пора. Вони ведуть боротьбу за високий урожай городини.

Механізатори Сергій Козін та Василь Коваченко готують площі під посів цибулі. Трудівники добре підготували техніку до роботи у полі. І тепер трактори їх не підводять.

У тепличному господарстві зеленіє розсада капусти. А поряд звисають між розлогим листям апетитні огірки.

Незабаром трудівниці бригади почнуть висадку розсади ранньої капусти.

О. ЄРЕМЕНКО.

На самопливі

За кілька кілометрів від Нової Праги розкинувся в степу польовий стан першої тракторної бригади колгоспу «Прогрес». Коли ми під'їхали до нього, на думку спала народна мудрість: «Господаря по подвір'ю пізнають». І не випадково. Рівними рядами на майданчиках виставлені машини, які будуть використовуватися пізніше, територія впорядкована. Скрізь відчувається весняний затишок. Посівна техніка вся працює в полі.

Неподалік майстерні чепурний будинок з великими світлими вікнами, біля входу дошка показників і флагшток з прапорцем.

В будинку чисто і затишно. Просторий зал з рядами крісел, квіти. Охайна відпочивальна. На ліжках акуратно заслані постелі... Все це справляє приємне враження. Відчутно, що бригадир В. П. Донець, члени колективу поважають і підтримують порядок повсякчас.

Господарники добре попрацювали, щоб створити нормальні побутові умови для степовиків. А от відділкова парторганізація, партком і профком колгоспу не подбали про ідеологічне забезпечення весняної посівної кампанії. На фасаді будинку, наприклад, висить транспарант. Він закликає: «Механізатори! Забезпечимо безперебійну роботу комбайнів на жнивах!». На папірці, прикріпленому до вимпела «Кращому комбайнеру», недбало написано, що він вручений слюсарю по ремонту А. Солов'яну.

На одному з стендів вивішені соціалістичні зобов'язання комбайнерів Г. Ю. Калюти, Г. Ф. Бадюльки, В. М. Пунька, Ф. О. Юрцевича... на період жнив 1985 року. А зобов'язання механізаторів на нинішній рік лежать у пачці в обліковця бригади. Як вони виконуються, ніхто не знає. Відомо, що трудове суперництво втрачає бойовитість, якщо йому не надають гласності.

Є непоганий стенд газети «За врожай». Але й він пустує. Крім складу редколегії, яка, до речі, не спромоглася підготувати жодної замітки, на ньому нічого немає.

У плані масово-політичної роботи є пункт, яким передбачено випуск стінгазети. Але вона так і не виходить.

У графіку виступів політінформаторів значаться лиш прізвища чотирьох політінформаторів: В. Ковтун, В. Борисенко, С. Бородавченко, П. Мовляв, а дати проведення заходів не проставлені, облік роботи ідеологічного активу не ведеться.

Подібне і на стенді профспілкового активіста. Список профгрупи складений, а що вона повинна зробити і що вже зроблено, невідомо.

Не випускається в бригаді й щоденний бюлетень ходу сівби. Результати роботи минулого дня висвітлюють на дошці показників. Та її в поле не понесеш, а в польовому стані не кожний сівач буває.

Наведені факти свідчать, що активісти ідеологічної роботи багато недопрацювали, щоб забезпечити високий рівень проведення масово - політичних заходів, сприяти широкому розгортанню соціалістичного змагання на сівбі. З цього повинні зробити певні висновки члени парткому господарства, де секретарем Л. І. Марченко, та профком на чолі з Т. Й. Богдановою, і негайно виправити становище.

А. ЧУМАК.

Слідами наших виступів

«ТОРГІВЛЯ НА РИНКУ»

Інтерв'ю під таким заголовком наша газета опублікувала 15 лютого ц. р. В ньому, зокрема вказувалося, що міськкоопторг не дбає про зниження цін на колгоспному ринку.

Як повідомив голова правління райспоживспілки М. І. Семко, виступ газети обговорено на загальних зборах працівників. Критику визнано справедливою. Директору міськкоопторгу Б. Ф. Соцькому вказано на необхідність продавати сільськогосподарські продукти у магазинах на 10—15 процентів дешевше, ніж на ринку.

Економіста райспоживспілки Н. Л. Додільну зобов'язано не приймати калькуляцій до затвердження цін для продажу сільськогосподарських продуктів міськкоопторгом без представлення довідок про вартість їх на колгоспному ринку.

Реформа школи: шляхи реалізації

Подарунок заводчан

В міській середній школі № 1 відкрито мікропроцесорний дисплейний клас, оснащений мікроЕОМ, індикаційною та вимірювальною технікою. Вперше в місті на базі цього класу буде організовано підготовку операторів та наладчиків мікроелектроннообчислювальних машин. Навчатись почнуть учні сьомих класів. Термін навчання розрахований на 4 роки.

Обладнала цей клас служба головного конструктора електромеханічного заводу, яку очолює В. І. Раков.

З цієї нагоди в школі відбувся мітинг. Другий секретар міськкому партії С. А. Балаянц, звертаючись до дітей, відзначила, що в нашій країні багато робиться для того, щоб підготувати школярів до самостійної праці.

Учні Валерій Фурлет, Наталія Лінченко подякували колективу заводу за прекрасний подарунок, а Володимиру Івановичу Ракову вручили хліб-сіль.

Перерізано стрічку. Всі присутні оглядають клас. Добре обладнані місця для навчання чекають учнів.

С. КОВАЛЕНКО,
вчителька СШ № 1.



Шість років тому Сергій КРУГЛЯК прийшов працювати в розрізобудівельне управління № 4 тресту «Олександріярозрізобуд», сів за важелі екскаватора ЕО-3322, відтоді й управляє цією машиною. Зараз молодий комуніст С. О. Круглик трудиться на спорудженні розрізу «Костянтинівський». Змінні норми Сергій Олексійович виконує на 120—130 процентів.

Нелегко добитися такого високого результату на прокладанні осушувальних канав для відведення води з шахтного поля, але завзятий механізатор уміє взяти від машини все, на що вона спроможна.

Молоді розрізобудівельники обрали Сергія Круглика секретарем комсомольської організації управління.

На знімку: С. О. КРУГЛЯК.

Фото В. Довгалюка.

Риси сучасника

Надія

ЛЮДИНА повинна зустрітися з труднощами, щоб навчитися долати їх. І, незважаючи на будь-які неприємності, завжди і в усьому залишатися собою. Так вважає слюсар-складальник учбово-виробничого підприємства УТОС Надія Антонівна Орлик. Зараз, уже будучи на заслуженому відпочинку, вона залишається в робочому строю. І все така ж життєрадісна, бадьора й щира, як і в юності.

Кажуть, молодість і надія — рідні сестри. З цими сестрами й починала. Раптом війна ввірвалась в життя дев'ятнадцятиріч ної дівчини. Після року вчителювання Надія добровільно йде на фронт політпрацівником.

А після Перемоги знову повертається до мирної праці. Викладає у школі українську мову й літературу.

— Ніколи не забуду свій перший післявоєнний урок, — розповідає Надія Антонівна. — Заходжу в клас. Кілька учнів з іронією в очах оглянули мене і демонстративно відвернулися. І де ж вони такі взялися? Скрізь голод, розруха, на кожному кроці людське горе, а ці...

Не знаю, звідки в мене взялись сили, щоб висловити їм весь свій гнів і обурення. Тільки після того ті учні стали моїми першими помічниками.

Зараз навіть смішно згадувати: найбільше я боялась, що придумають якесь прізвисько. Але, інакше, як Надюша діти мене не називали. Я любила їх, і вони відповідали взаємністю. В Олександрії працювала в середніх школах № 6 та № 2. Часто одержую листи від випускників, майже щодня переглядаю фотографії. Одна з них особливо дорога для мене. На ній наша зустріч з Леонідом Івановичем Поповим. Мій учень-космонавт. Приємно це усвідомлювати.

Коли б не підвів зір, нізащо б не пішла зі школи. В дітях моє щастя.

В 1972 році за порадою лікарів Н. Орлик змінила роботу. Прийшла на учбово-виробниче підприємство УТОС. І вже 14 років тут. Ударник комуністичної праці. Душею колективу називають її в цеху. Комуніст з 35-річним стажем, наставник молоді, голова ради ветеранів підприємства, вона завжди в круговороті подій. До її думки прислухаються, з нею радяться. Чудово поставлена мова, м'який голос і особлива, приємна манера говорити, зачаровують. Коли Надія Антонівна бере слово на зборах, всі знають—скаже саме про те, що їх зараз найбільше хвилює.

Довгий час вона була головою жіночої ради підприємства, і робітниці зі своїми проблемами йшли до неї. Поділяться горем — і легше стає. Вміє вона заспокоїти, підтримати, допомогти.

Трьох синів виховала Надія Антонівна. Двох взяла до себе коли померла її сестра. І внуків у неї тепер аж вісім! От і зараз Діма й Женя гостять у бабусі. І на всіх у доброї жінки вистачає тепла. Для неї немає чужих людей, чужого горя. Для Надії Антонівни всі свої рідні.

Т. ЛОЗОВА.

У районному комітеті народного контролю

Зміцнити трудову дисципліну

На черговому засіданні районного комітету народного контролю розглянуто питання про роботу правління колгоспу імені Карла Маркса по зміцненню трудової дисципліни в колективі та по боротьбі з пияцтвом і алкоголізмом.

Відзначено, що в господарстві великі втрати робочого часу, трудова дисципліна на низькому рівні. Лише торік допущено прогулів 2772 людино-дні. Крім того, представлено відпусток 4953 людино-дні з дозволу адміністрації. Короткочасні відпустки надаються колгоспникам з дозволу керівників середньої ланки навіть без поважних причин.

Випадків запізнення на роботу в колгоспі не реєструють. Облік затрат праці на усунення браку не ведеться. З 381 працездатного члена колгоспу в 1985 році 20 не виробило встановленого мінімуму трудової участі в громадському господарстві.

У колгоспі створено комісію по боротьбі з пияцтвом і алкоголізмом але рейди-перевірки у виробничих підрозділах члени її проводять нерегулярно. Масово - попереджувальна робота по виконанню постанови ЦК КПРС «Про заходи щодо подолання пияцтва й алкоголізму» проводиться недостатньо.

Планів читання лекцій і проведення бесід, наочної агітації по тематиці «Пияцтву — бій» в господарстві немає.

Не на належному рівні контакт правління колгоспу з постійними комісіями виконкомів Пролетарської і Долинської сільських Рад народних депутатів.

Слабо ведуть боротьбу з пияцтвом і алкоголізмом громадські організації, бригадні ради, товариський суд.

За недостатню роботу по використанню робочого часу, дотриманню трудової і виробничої дисципліни, послаблення боротьби з пияцтвом і алкоголізмом голові колгоспу імені Карла Маркса В. В. Паламарчуку поставлено на вид. Правління колгоспу зобов'язано розробити необхідні заходи на усунення виявлених недоліків.

Науково-технічний прогрес—у виробництво

ВНЕСОК УМІЛЬЦІВ

На авторемонтному заводі велика увага приділяється діяльності винахідників і раціоналізаторів. Розвідники технічного прогресу працюють стабільно, з високою віддачею. Поряд зі старшими товаришами — новаторами підприємства, йдуть, молоді виробничники. Вони торік подали 37 пропозицій з економічним ефектом 18 тисяч карбованців.

Пропозиції молодих спрямовані на удосконалення і механізацію виробничих процесів, підвищення продуктивності праці, відновлення окремих деталей, економію матеріальних та паливно-сировинних ресурсів. Нині у технічній творчості бере участь понад тридцять молодих авторемонтників.

Активно працюють комсомольці і молоді комуністи І. В. Огурцов, О. І. Котяк, О. Г. Колупаєв, М. О. Литвин, Ю. А. Холохоленко.

Так член ВЛКСМ Ігор Огурцов — майстер механічної дільниці заводу в минулому році впровадив у виробництво 11 раціоналізаторських пропозицій, економічний ефект від застосування їх 6620 карбованців.

І в нинішньому році на його рахунку вже є шість пропозицій. Серед них технічне відновлення кожуха маховика двигуна «РАБА-МАН» до автобуса «Ікаріус» та механізація ряду трудомістких процесів виробництва.

На підприємстві організовано навчання молодих раціоналізаторів, конкурси на кращу постановку творчої роботи на дільницях і в цехах, на кращого новатора і досягнення найвищого ефекту.

І нині пошуки молодих ентузіастів спрямовані на удосконалення технологічних процесів, їх механізацію.

М. КОСЯН.



Комуніст Марія Єгорівна ЦИМА передова доярка першої молочнотоварної ферми колгоспу «Червоний прапор». Понад тридцять п'ять років трудиться вона тваринницею в цьому господарстві. Завжди добивається високих трудових показників. За успіхи у праці її нагороджено орденом Трудової Слави III ступеня та медаллю «За трудову доблесть». В цьому році Марія Єгорівна зобов'язалась надоїти від кожної корови по 3000 кілограмів молока.

Товариші по роботі обрали її членом бригадної ради, членом групи народного контролю, старшою дояркою в корпусі. Своїм багаторічним досвідом вона завжди ділиться з молоддю.

З вогнем не жартують

У цьому році у нашому місті і районі виникло більше 30 пожеж. Аналіз показує, що 86 процентів з них припадає на житловий сектор. При цьому нерідко страждає не лише винуватець пожежі, а й його сусід, значні збитки наносяться державі. Так, у січні цього року від короткого замикання виникла пожежа в квартирі № 41 по проспекту Леніна, 23.

З цієї ж причини у Мартоіванівці в громадянина В. П. Тяглого згоріла частина будинку.

А громадянка А. В. Тагінська з Ізмаїлівки дорого поплатилася за порушення правил пожежної безпеки при експлуатації пічного опалення. Минулої зими на її будинку згоріла частина даху.

Перелік цих сумних прикладів можна продовжити. Окремі громадяни нерідко використовують в електрозапобіжниках саморобні деталі, так звані «жучки», що категорично забороняється. Бо саме це часом призводить до пожеж.

Треба постійно слідкувати за станом ізоляції, електропроводки, категорично забороняється на неї будь-що вішати, вбивати між проводами цвяхи, заклеювати їх шпалерами. Не можна користуватися несправними вимикачами.

Під час огляду квартири Б. Федорчук у селі Ленино-2 Добронадіївської сільської Ради було виявлено, що на дерев'яній дошці прикріплений електролічильник старого зразка. Замість запобіжників — вставлено дріт. Під час роботи лічильник так нагрівався, що навкруги все було засмалене. До того ж стеля пофарбована масляною фарбою. Пожежа могла виникнути в будь-яку хвилину. А господарі будинку вважали, що у них все в порядку. І тільки завдяки начальнику пожежно-сторожової охорони колгоспу імені Петровського Л. І. Сороці порушення було виявлено.

Не можна заміняти димохід металевою трубою, як це роблять деякі громадяни, зокрема, в селі Головківці. Тим більше, коли будинок вкритий соломою чи очеретом. Адже труба нагрівається, і дах може загорітися.

А яка небезпечна цигарка в руках п'яного. Уже кілька разів у цьому році вона призводила до біди. Так, мешканець села Бандурівки І. М. Меташоп в нетверезому стані курив у постелі, що призвело до трагічного випадку.

З настанням весни частіше виникають пожежі і від дитячих пустощів з вогнем. Часто дорослі бачать, як діти бавляться з вогнем, але не забороняють їм цього робити. А це нерідко призводить до нещастя.

В. МАРКОВ,
голова правління районного добровільного пожежного товариства.

ЛЕНІНСЬКИЙ ПРАПОР,
3 стор. 11 квітня 1986 р.

До відома секретарів партійних організацій і редакторів стінгазет

Міський і районний комітети Компартії України та редакція газети «Ленінський прапор» проводять огляд-конкурс стінної преси підприємств, колгоспів, радгоспів, організацій, установ, навчальних закладів, присвячений Дню радянської преси.

До 25 квітня ц. р. у редакцію газети «Ленінський прапор» необхідно доставити по 2—3 номери стінгазет, випущених у 1986 році, а також довідку про періодичність їх виходу, дієвість виступів та характеристику на членів редколегії.



Жіночий вокальний ансамбль «Чарівниці» ремонтно - механічного заводу «Укрремтресту», де художнім керівником Віктор Цвик, існує шість років. До його складу входять робітниці і службовці. Всі вони не тільки активні учасники художньої самодіяльності, а й передовики виробництва.

«Чарівниці» користуються популярністю в колективі підприємства і у сільських трудівників. Аматорам не раз аплодували трудівники колгоспів імені Шевченка, імені Карла Маркса, «Перемога».

Фото М. Пальчика.

Звіт юних техніків

Незабаром завершиться навчальний рік в гуртках технічної творчості в позашкільних закладах міста. Настала пора підсумкових змагань, конкурсів та ін.

Першими звітували аматори фотоклубу «Колорит» станції юних техніків, команди середньої школи № 18, восьмирічної школи № 8, Палацу піонерів та ін. Перше місце в командному заліку виборола команда станції юних техніків в складі М. Зенкіна, Ю. Стрельцова, В. Малоок (керівник Т. А. Бабійчук). В особистому заліку переможцем стала В. Малоок.

Відбулись міські змагання молодших школярів з технічного моделювання. В них взяли участь учні 2—4 класів. Першість здобула команда СШ № 15, а в особистому заліку перемогли по вікових групах М. Баштовенко, В. Гончаров, С. Білоткач.

У змаганнях юних авіамоделістів першою стала команда станції юних техніків.

Розпочались також підсумкові обласні, республіканські змагання та конкурси.

Судномоделісти станції юних техніків під керівництвом М. О. Ярового захищали честь Кіровоградщини на республіканських змаганнях і вибороли третє місце.

Кіностудія «Ритм» представила програму своїх фільмів на обласний конкурс дитячо - юнацьких кіностудій.

Гуртки радіо-електроніки, раціоналізаторів та винахідників станції юних техніків взяли участь в обласній виставці дитячої технічної творчості.

Юні техніки міста в цьому році візьмуть участь в 16 міських і 19 обласних змаганнях, конкурсах та виставках.

З. КОБАР.

Адреси вихідного дня

Кінотеатр «Жовтень». 12—13.IV. Кінофільми «Нічні злодюжки», (10, 14, 18), «Валентин і Валентина» (12, 16, 20), «Ми звинувачуємо» (15), «Особиста справа судді Іванової» (13, 17-20, 19-10).

Кінотеатр імені Кірова. «Велика прогулянка» (15, 17-30, 20).

Кінотеатр 1 Травня. «Дайте нам мужчин» (10, 11-40, 13-20, 15), «З тобою мене радує світ» (16-40, 18-20, 20).

Будинок культури шахти «Світлопільська» 13.IV. з 12 год. День сімейного відпочинку.

Палац спорту 12—13.IV з 9 год. командна першість міськради «Авангард» серед КФК першої групи з настільного тенісу.

Стадіон «Шахтар» 12—13. IV з 10 год. Кубок міськради «Авангард» з футболу.

Спортзал школи № 1 13. IV з 10 год. Республіканський турнір з ручного м'яча серед дівчат, присвячений Дню космонавтики.

Клуб «Біла тура» 12—13. IV з 10 год. Особиста першість міськради «Авангард» з шахів.

Біля аеропорту (по Кременчуцькому шосе) 12—13. IV з 9 год. чемпіонат області з картингу.

Редактор М. НОВИКОВ.

Оголошення, довідки

ОЛЕКСАНДРІЙСЬКА МІЖРАЙБАЗА «ОБЛКООПЛІСБУДТОРГУ»

МАЄ В ПРОДАЖУ ТАКІ ТОВАРИ:

лісо- і пиломатеріали в асортименті,
деталі будинків М-3,
цвяхи будівельні в асортименті,
котли на рідкому паливі,
сітки загороджувальні в рулонах,
клітки для бройлерів,
радіатори металеві,
цемент,
ємкості відкритого і закритого типу,
відливи оцинковані,
гаражі металеві,
шифер (напівбитий),
держаки для лопат,
шкрібниці,
ворота для гаражів,
набори водостічні,
ворота з хвірткою,
стовпці парканні металеві,
склопластик ребристий і в рулонах.

Товари, придбані на базі, можуть бути доставлені покупцю транспортом транспортно - експедиційного підприємства.

Колгоспи можуть придбати по безготівковому розрахунку такі товари:

шорні вироби,
ліс листяний,
шкрібниці,
планки парканні,
стовпці парканні,
держаки для лопат,
обапіл,
корита-годівниці.

За довідками звертатися на адресу: м. Олександрія, вул. Червоного Козацтва, 120.

АДМІНІСТРАЦІЯ.

ОЛЕКСАНДРІЙСЬКИЙ МІСЬКПОБУТКОМБІНАТ

планує ближчим часом відкрити в мікрорайонах міста

ПУНКТИ ПО ДОГЛЯДУ ЗА ДІТЬМИ ДОШКІЛЬНОГО ВІКУ.

Шановні жителі міста, просимо Вас вивчити нашу анкету, заповнити і відправити її за адресою: м. Олександрія, пр. Леніна, 88, бюро добрих послуг.

1. В яких мікрорайонах повинні бути відкриті пункти?
2. В які дні Ви маєте потребу в цих послугах?
3. В який час доби?
4. Яка тривалість послуг (5 годин, 10 годин)?
5. Чи задовольняє Вас догляд за дітьми вдома?

АДМІНІСТРАЦІЯ.

Адміністрація, партійна і профспілкова організації Олександрійської пересувної механізованої колони № 2 висловлюють глибоке співчуття слюсарю-водію Власенку Віктору Івановичу з приводу смерті його батька

ІВАНА ІВАНОВИЧА.

Адміністрація, партійна і профспілкова організації управління матеріально - технічного постачання об'єднання «Олександріявугілля» глибоко сумують з приводу передчасної смерті співробітника

ЛИМОНЧЕНКА ВАСИЛЯ ПИЛИПОВИЧА

і висловлюють співчуття рідним та близьким покійного.

Про людей хороших

ПОЧЕРК МАЙСТРА

Здавна чомусь вважалося, що швець — робота суто чоловіча. Нелегко було ламати цю традицію. Пам'ятаю, як перші жінки прийшли в шевські майстерні міста. Серед них і Лідія Григорівна Фесун. Не обійшлось тоді й без кепкувань. Мовляв, де це бачено, щоб жінки чоботи шили, черевики ремонтували?! А минуло не так багато часу, і скептики перестали насміхатися. Бо не кожен швець - чоловік зможе зрівнятися в майстерності з Лідією Григорівною. 17 років працює Л. Г. Фесун взуттєвиком. За цей час стільки пошила чобіт, черевиків, босоніжок, що й не злічити. І все робить на совість, добротно.

Не так давно в приміщенні райпобуткомбінату відкрили ательє по пошиттю взуття. Лідія Григорівна охоче перейшла сюди. Працює майстриня не поспішаючи, вдумливо. Навіть зовсім незнайома людина, побачивши у цей час Лідію Григорівну, скаже, що жінка виконує улюблену роботу.

Другий рік працює наше ательє. Багато замовників шили взуття у Лідії Григорівни. Їм подобається «почерк» майстра і, замовляючи чергову пару взуття, дехто просить, щоб обслужила його саме вона.

Л. Г. Фесун багато разів виходила переможцем соціалістичного змагання серед шевців. Ударник комуністичної праці. Бореться за право трудитися з особистим клеймом. Всі вироби здає з першого пред'явлення. А доведені завдання постійно перевиконує.

Знають у нас Лідію Григорівну не лише як висококваліфікованого майстра, а й як добру, скромну людину, турботливу матір і бабусю. Старанно виконує жінка і своє громадське доручення. Вона народний засідатель міського народного суду.

Н. БАРАНЕЦЬ,
завідуюча ательє.

На голубому екрані

НЕДІЛЯ, 13 КВІТНЯ
І ПРОГРАМА ЦТ

8.00 «Час».
8.40 Ритмічна гімнастика.
9.10 «Палац Марлі». Документальний телефільм про пам'ятник петровської епохи в Петродворці.
9.20 15-й тираж «Спортлото».
9.30 «Будильник».
10.00 Служу Радянському Союзу!
11.00 Музична передача «Ранкова пошта».
11.30 Клуб мандрівників.
12.30 «Музичний кіоск».
13.00 «Сільська година».
14.00 Сьогодні — День Військ протиповітряної оборони країни. Виступ Головнокомандуючого Військами протиповітряної оборони, заступника міністра оборони СРСР, двічі Героя Радянського Союзу головного маршала авіації О. І. Колдунова.
14.15 Виступ двічі Червонопрапорного ансамблю Радянської Армії імені Александрова.
14.25 Художні фільми народного артиста СРСР кінорежисера С. Герасимова. «Журналіст». 1 і 2 серії.
18.00 Міжнародна панорама.
18.30 Чемпіонат світу з хокею. Збірна Фінляндії — збірна СРСР. У перерві — 19.10 Новини.
21.00 «Час».
21.45 «Золота рибка». Телевистава.
23.20 Новини.

ПРОГРАМА УТ

10.00 Новини.
10.20 Ритмічна гімнастика.
10.50 Для дітей. «Засць-Задавака». Вистава Львівського ТЮГу.
11.45 Художній телефільм «Підпільний обком діє». 3 серія.
13.10 Новини.
13.20 Доброго вам здоров'я.
13.50 Концерт радянської музики.
14.35 «Майстри мистецтв». Народний артист УРСР В. Тимошин.
15.20 Село і люди.
16.00 Слава солдатська.
17.00 Катрусин кінозал.
18.00 Прем'єра науково-популярного фільму «Резерв ефективності». Студія «Київнаукфільм».
18.15 Любителям класичної музики.
18.30 Дивосвіт.
19.00 Актуальна камера.
19.35 «Автограф». Мариля Родович.
20.15 Прем'єра документального фільму «Гоголівськими шляхами».
20.35 Музичний антракт.
20.45 На добраніч, діти!
21.00 «Час».
21.45 Художній фільм «День, довший за ніч». 2 серія.

II ПРОГРАМА ЦТ

8.00 На зарядку ставай!
8.15 «Поклич мене у далечінь світлу». Художній фільм.
9.50 Прем'єра документального фільму «По російських меридіанах».
10.15 VII з'їзд композиторів СРСР. Концерт.
11.00 Реклама.
11.05 Чемпіонат Європи з настільного тенісу.
11.55 «Вигідний контракт». Художній телефільм. 4 серія «Бумеранг».
13.00 «Враження під час гастролей Фьйордалізо і Пупо».
13.55 Розповідають наші кореспонденти.
14.25 «Світ і молодь».
15.00 Чемпіонат світу з хокею. Збірна Швеції — збірна Канади.
17.30 Із скарбниці світової музичної культури. Й. Гайдн. Симфонії № 98 і № 101.
18.45 Мультфільм.
18.55 Реклама.
19.00 Очевидне—неймовірне.
20.00 Вечірня казка.
20.15 Виступає ансамбль «Лівенські гармошки» м. Лівни Орловської області.
20.25 «Шляхи до прекрасного». Каунаський художній музей ім. М. Чюрльоніса.
21.00 «Час».
21.45 «Повернення з орбіти». Художній фільм.

«ЛЕНИНСКОЕ ЗНАМЯ» — орган Александрийских городского и районного комитетов Компартии Украины, городского и районного Советов народных депутатов Кировоградской области (выходит на украинском языке).

АДРЕСА РЕДАКЦІЇ:
317900, м. Олександрія,
вул. Шевченка, 74.

ТЕЛЕФОНИ: редактора — 2-23-45, відділів: партійного життя — 2-24-33, промисловості—2-36-63, сільського господарства—2-27-93, відповідального секретаря — 2-35-63, відділу листів — 2-01-43, приймальні — 2-22-32, бухгалтера — 2-27-93.

Спосіб друку високий. Газету виготовили поліграфісти: лінотиліст В. І. Столбаненко, складачі В. Є. Приходько, М. Г. Матюшенко, друкар О. Д. Кучеренко.

Олександрійська міська друкарня Кіровоградського облуправління у справах видавництв, поліграфії і книжкової торгівлі, Індекс 62065. Телефони: 2-31-35, 2-34-70. Тираж 28160. Обсяг 1 друк. арк.

м. Олександрія, вул. Шевченка, 81. Зам. № 3148.

ПРОЛЕТАРІ ВСІХ КРАЇН, ЄДНАЙТЕСЯ!

Ленінський прапор

ГАЗЕТА НАГОРОДЖЕНА ПОЧЕСНОЮ ГРАМОТОЮ ПРЕЗИДІЇ ВЕРХОВНОЇ РАДИ УРСР

Квітень
12
Субота
1986
№ 60 (10368)
Ціна 3 коп.
Газета виходить у вівторок, середу, п'ятницю, суботу.

ОРГАН ОЛЕКСАНДРІЙСЬКИХ МІСЬКОГО ТА РАЙОННОГО КОМІТЕТІВ КОМПАРТІЇ УКРАЇНИ, МІСЬКОЇ ТА РАЙОННОЇ РАД НАРОДНИХ ДЕПУТАТІВ КІРОВОГРАДСЬКОЇ ОБЛАСТІ

ГАЗЕТА ВИДАЄТЬСЯ З 26 БЕРЕЗНЯ 1919 РОКУ

Завдання тваринників

Т РУДІВНИКИ району нинішній стійловий період у громадському тваринництві проводять значно краще, ніж попередній. Про це яскраво свідчать результати їх роботи за перший квартал. Так, план реалізації молока, м'яса, яєць виконано відповідно на 101, 108 та 109 процентів.

Успішно трудяться тваринники кінзаводу. На молочноплемінних фермах господарства, які очолюють Г. Г. Виходець та В. М. Кушнірова, організовано дійове соціалістичне змагання. Його підсумки підбиваються регулярно і висвітлюються у спеціальних екранах та стінгазетах.

Завідуючі фермами слідкують, щоб раціон годівлі тварин було збалансовано. Доярки та скотарі з максимальною віддачею використовують кожен кілограм кормів. Тварин годують залежно від їх продуктивності.

Звідси і результати роботи. За перший квартал на першій і другій фермах від кожної корови надоїли по 815 та 721 кілограму молока.

Значно підвищили темпи виробництва молока доярки радгоспів «Шарівський», цукрокомбінату, колгоспу імені Петровського. Більше реалізували м'яса тваринники колгоспів імені Фрунзе та імені Петровського. Доярки, скотарі, завідуючі фермами, спеціалісти зоотехнічної служби цих господарств працюють на рівні вимог часу, тож і добиваються високих показників.

Знизили темпи виробництва молока проти попередньої зимівлі тваринники колгоспів імені Енгельса, «Прогрес», імені Володимира Ульянова, де головними зоотехніками С. П. Чорний, Л. П. Рябошапко та Г. Д. Друзенко. З виробництвом і реалізацією державі м'яса відстають колгоспи імені Свердлова, «Маяк», імені Калініна, де зоотехнічні служби очолюють А. П. Руденко, Р. В. Циганко, О. В. Скляр.

Велику тривогу викликає стан справ з виконанням планів по продажу яєць птахівниками колгоспу імені Кірова. З початку зимівлі спецгосп продав їх державі лише 1855 тисяч штук. А за минулу зимівлю на цей час було реалізовано 2646 тисяч. Квартальний план птахівники колгоспу виконали лише на 54 проценти. До такого невтішного становища призвели порушення вимог зоотехнії та санітарії, що допускаються на птахокомплексі господарства.

Нині, коли наступив заключний період стійлового утримання худоби, слід перш за все раціонально, по-господарськи витрачати корми, що залишились на фермах. Важливість цього питання добре розуміють у радгоспах цукрокомбінату, «Шарівський», колгоспі «Прапор комунізму».

У колгоспах імені Карла Маркса, імені Енгельса, імені Калініна залишились обмежені їх запаси, та і ті використовуються нераціонально. На території першої молочнотоварної ферми колгоспу імені Карла Маркса, де завідуючим М. Л. Корнієнко, солома і навіть сіно бувають розкидані. Не випадково ця ферма на останньому місці в районі по продуктивності дійної череди. Від кожної корови за перший квартал надоєно лише по 363 кілограми молока.

Особливу увагу варто звернути на організацію прогулянок корів, що значно підвищує їх продуктивність.

На високий рівень необхідно піднести ветеринарну та зоотехнічну роботу, спрямовану на збереження молодняка. Це питання повинно стати головним в роботі ветеринарів та зоотехніків колгоспів «Прогрес», імені Шевченка, «Червоний прапор», де допущена значна загибель телят.

Настав час у кожному господарстві приступити до підготовки літніх таборів. Необхідно організувати надійне водопостачання, механізувати доїння, роздавання кормів.

Успішно завершити стійловий період утримання худоби, свиней і птиці, підвищити темпи виробництва продукції ферм — таке завдання стоїть нині перед тваринниками району.

Позивні „червоної суботи"

Не шкодують сил

Хлібороби першої тракторної бригади колгоспу «Україна» широким фронтом розгорнули підготовку до суботника. Активно трудяться на бурякових нивах механізатори В. І. Мажара, М. М. Кочерга, М. Д. Кочерга. Трудівники дали слово виростити і зібрати по 292 центнери цукристих з кожного гектара і нині не шкодують сил для досягнення цієї мети.

Трактористи І. А. Штеплюк та В. О. Довгаль якісно готують грунт під кукурудзу.

19 квітня трудівники господарства будуть трудитися з найвищою продуктивністю праці.

Л. ЛЩИНСЬКИЙ,
обліковець

Готують фронт робіт

У день комуністичного суботника показати найвищу продуктивність праці вирішили трудівники колгоспу імені Димитрова. Доярки господарства дали слово одержати в цей день 4900 кілограмів першосортного молока.

На допомогу хліборобам прийдуть учні Дівочепільської восьмирічної школи. Вони будуть готувати до посадки картоплю. Широкого розмаху наберуть весняні польові роботи. Нині механізатори М. І. Мирко, Д. І. Тельнюк, В. П. Красюк, М. Ф. Лобода якісно культивують площі під посів кукурудзи і соняшнику.

І. ТКАЧЕНКО.

В день свята праці

Патріотичну ініціативу передових підприємств Москви — провести 19 квітня комуністичний суботник одноголосно підтримав колектив вантажно-транспортного управління. Більше 600 робітників візьмуть участь у святі праці. Крім основної роботи по перевезенню вугілля, буде відремонтовано один вагон, замінено двісті шпал.

Колектив управління вирішив в день «червоної суботи» добитися найвищої продуктивності праці.

Г. КАЛЬЧЕНКО,
інженер.

Успіхи радують

Колектив управління механізації тресту «Олександріяважбуд» планове завдання першого кварталу по обсягу будівельно-монтажних робіт своїми силами виконав на 103,5 процента. Порівнюючи з відповідним періодом минулого року, продуктивність праці виросла на 1,7 процента.

Підбито підсумки соціалістичного змагання за три місяці. Переможцем стала дільниця № 1, яку очолює старший виконроб І. І. Маркін.

Серед бригад перед у змаганні веде колектив під керівництвом І. А. Приня. План першого кварталу бригада виконала на 134,6 процента. Тут немає порушень трудової дисципліни, в колективі панує атмосфера взаємодопомоги, вимогливості.

Ю. КРАВЧЕНКО,
інженер по організації праці.

Правофлангові

РАЙОННИЙ ШТАБ ПО ОРГАНІЗАЦІЇ СОЦІАЛІСТИЧНОГО ЗМАГАННЯ НА ВЕСНЯНО-ПОЛЬОВИХ РОБОТАХ ПОВІДОМЛЯЄ:

У соціалістичному змаганні механізаторів колгоспу «Росія» перед веде досвідчений хлібороб С. М. Малий. З початку посівної кампанії він засіяв різними польовими культурами 455 гектарів грунту.

На сівбі цукрових буряків відзначаються М. В. Зелений, В. Д. Рубель, Л. М. Шпак. Денні норми вони виконують на 130—150 процентів. На культивації грунту перед ведуть В. І. Сьомін та М. Ю. Кріль.

* * *

У колгоспі імені Леніна високопродуктивно трудяться механізатори другої тракторної бригади. На сівбі цукрових буряків тут відзначились І. Т. Капуста та М. С. Павленко. При денній нормі 15,7 гектара кожний з них щодня засівав по 27—28 гектарів грунту.

Нині хлібороби цього підрозділу широким фронтом розгорнули сівбу соняшнику. На цих роботах перед веде Г. В. Чепуров.

Літаки над полями



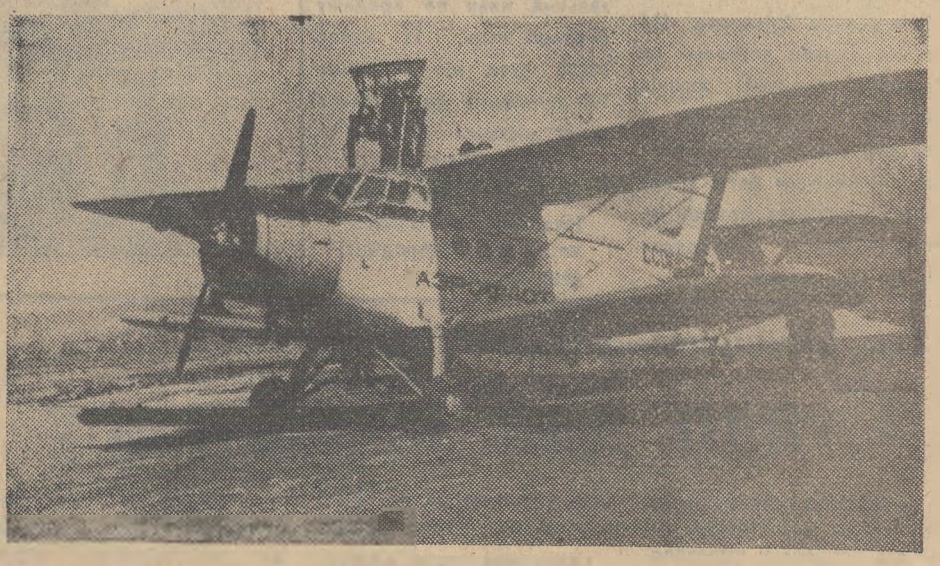

Хліборобам нашого району велику допомогу на підживленні озимих культур подають пілоти сільськогосподарської авіації. Погожі, сонячні, весняні дні дають змогу командиру літака Володимиру Михайловичу Мамрієнку та другому пілоту Віктору Анатолійовичу Іванову максимально використовувати свого крилатого друга. На кожен гектар вони вносять по сто кілограмів аміачної селітри.

Нинішньої весни пілоти вже обробили поля у колгоспах «Прогрес», «Червоний прапор», імені Леніна.

Допомагають авіаторам готувати добрива колгоспники, а заправляє літак механізатор районного виробничого об'єднання «Сільгоспхімія» Микола Михайлович Мосюков.

На знімках: літак АН-2 під час заправки мінеральними добривами; колгоспники з «Червоного прапора» готують добрива.

Фото М. Пальчика.

Корисна і цікава зустріч

Особовий склад міського відділу внутрішніх справ, переважна більшість якого комуністи і комсомольці, ознаменував XXVII з'їзд КПРС посиленням боротьби за зміцнення правопорядку, дотримання соціалістичної законності. Час ставить нові вимоги, необхідні для перебудови роботи. В цьому зміст прискорення економічного і соціального розвитку країни, на що взятий курс партійним з'їздом.

Співробітники відділу глибоко вивчають Політичну доповідь ЦК КПРС XXVII з'їзду партії, інші документи, прагнуть всебічно осмислити зміст, втілити їх вимоги в життя.

Про це йшла корисна і серйозна розмова особового складу відділу на зустрічі з делегатом XXVII з'їзду КПРС, швеєю-резервісткою Олександрійської швейної фабрики Надією Іванівною Горовецькою. Вона розповіла про історичне значення з'їзду, з'їзду по ленінськи відвертого, який дав відповідь на питання, поставлені життям. Вищий форум комуністів озброїв партію і народ на новому, переломному етапі розвитку радянського суспільства програмними документами, сміливою стратегією прискорення.

Говорячи про Політичну доповідь, з якою на з'їзді виступив Генеральний секретар ЦК КПРС М. С. Горбачов, Надія Іванівна відзначила, що підняті в ній проблеми стосуються кожного трудового колективу. Вона звернула увагу на те, що партія надає величезного значення постійному зміцненню правової основи державного і суспільного життя на основі суворого дотримання законів, гарантій і прав радянської людини.

Про спілкування з героями праці, обмін думками в перервах між засіданнями з'їзду, про діловий характер проблем, які порушувалися у виступах делегатів — про все це розповіла співробітникам міліції Н. І. Горовецька. З особливою теплотою говорила вона про відвідання квартири-музею В. І. Леніна в Кремлі, про Мавзолей, поїздку в Зорянє містечко до прославленого земляка, двічі Героя Радянського Союзу, льотчика - космонавта СРСР Л. І. Попова.

На закінчення виступу Н. І. Горовецька звернулася до присутніх із закликом більш активно вести боротьбу з особами, які одержують нетрудові доходи, спекуляцією і пияцтвом, з усім, що чуже нашому радянському способу життя. Вона висловила впевненість, що співробітники відділу і надалі будуть з честю справлятися з поставленими завданнями, своєю працею внесуть вагомий вклад у перетворення Олександрії у місто високої культури і зразкового порядку.

Г. ГОРЯЄВА,
слідчий міського відділу внутрішніх справ, старший лейтенант міліції.

Гірницький розгін

З високими результатами завершили перший квартал трудівники розрізу «Бандурівський». З початку року додатково до плану видобуто близько 10 тисяч тонн вугілля, у відвали відсипано на 158 тисяч кубометрів породи більше, ніж передбачалося.

Вагомий внесок у загальний успіх зробив колектив видобувної дільниці під керівництвом М. К. Ошмаріна. Добре потрудилися і гірники змішаної дільниці (начальник М. Г. Самченко). Так, план по розкриванню вугільних пластів за три місяці вони виконали на 103,3 процента.

Є чим похвалитися і колективу розкривної дільниці № 2 (начальник В. М. Мусулєга). При завданні 1310 тисяч кубометрів породи він вийняв і відвантажив на залізничний і автотранспорт 1429 тисяч кубометрів, перекривши квартальний план на 9 процентів. Зокрема, відзначилися залізничники під керівництвом М. Г. Буянова.

Серед видобувних екскаваторних бригад перед у змаганні ведуть екіпажі, де старшими машиністами С. Г. Литвин, В. А. Радул, В. І. Орлов. На розкриванні наносів перевершують нормативне навантаження на машини екіпажі під керівництвом Л. В. Колесника, О. К. Підгорного, Г. О. Логвиненка, А. М. Гончарука. Високоефективно також працюють бригади М. І. Разуваєва, Ю. І. Михайлова, І. М. Орленка.

З початку року додатково до плану гірники розрізу реалізували продукції на 370 з лишком тисяч карбованців. Свій успіх стараються закріпити і примножити. На розрізі з новою силою розгорнулося змагання за збільшення навантаження на гірничу техніку.

В. БУЛДОВИЧ,
ребкор.

Шарівські новобудови

Інтерв'ю

Які новобудови планується звести у першому році дванадцятої п'ятирічки в бурякорадгоспі «Шарівський»? Про це розповів нашому позаштатному кореспонденту А. Богачову головний інженер - будівельник господарства В. Г. Федоров.

Комуністична партія вимагає нині всемірно розвивати трудову ініціативу радянських людей, заохочувати їх до високопродуктивної праці. А це значить, що потрібно турбуватись про поліпшення виробничих та побутових умов робітників і колгоспників. Це добре розуміють керівники радгоспу «Шарівський». Тому у Шарівці та інших селах, що розташовані на території господарства, активно ведеться будівництво. Виконуємо також значні роботи по відновленню старих приміщень.

У першому році дванадцятої п'ятирічки у радгоспі завершиться будівництво ремонтної майстерні у Квітневому відділку. Стане до ладу корпус для утримання свиноматок у Гайовому. Плануємо провести реконструкцію мережі електропередач. Для механізаторів і тваринників буде споруджено шість двоквартирних і один однокварти рний будинок.

На території радгоспу відкрито кар'єр. Звідси беремо жорству і засипаємо грунтові шляхи, подвір'я тракторних бригад.

На жаль, вже третій рік не вирішується питання про будівництво у селі нового приміщення медпункту. А проблема ця болюча. Нинішній мало пристосований до роботи.

За роки п'ятирічки плануємо підвести до садиб робітників радгоспу природний газ. Буде зроблене тверде покриття шляхів у Шарівці, Квітневому та Гайовому. Все це повинно сприяти підвищенню трудових здобутків сільчан.

Коли є взаємодопомога

Колектив автоколони № 6 автобази виробничого об'єднання «Олександріявугілля», що працює на будівництві розрізу «Костянтинівський», не великий, але дружний. Тут поруч з досвідченими водіями трудяться вчорашні випускники курсів шоферів. Старші товариші прагнуть допомогти новачкам швидко освоїтись на новому місці, створюють ділову, робочу обстановку. В колективі панує атмосфера взаємодопомоги.

Нещодавно біля відвалів розрізу трапилась поломка в машині С. В. Кучеренка. На допомогу прийшов досвідчений водій В. М. Смирнов. Причину поломки було швидко виявлено і ліквідовано.

Всі три бригади, які очолюють Л. Р. Кошкін, І. Ю. Матвєєв та П. М. Ніва, успішно справляються з поставленими завданнями. Цьому сприяє висока майстерність водіїв.

В. НЕНЬКО.

ПРАЦЮЄ ПО-УДАРНОМУ

Юліан Іванович ЖИДОВСЬКИЙ—механізатор другого класу. В першій тракторній бригаді колгоспу «Перемога» трудиться майже тридцять років. Зимою трактором Т-74 працював на вивезенні перегною. А коли настала весна, вивів свій трактор в поле.

Йому присвоєно почесне звання ударника комуністичної праці.

Продовольча програма— справа всенародна

Здають лишки продукції

Виконання Продовольчої програми залежить від кожної радянської людини. Це добре усвідомлюють трудівники колгоспу імені Володимира Ульянова. 115 з них уклали договори на продаж державі лишків молока, виробленого у присадибному господарстві. Найбільше його з початку року здав механік по трудомістких процесах І. Д. Кошеленко.

Селяни взяли також на відгодівлю 32 голови молодняка великої рогатої худоби. Перекрито квартальний план по продажу державі яєць. Їх здано 30000 штук, що становить 150 процентів до завдання трьох місяців.

Л. КУЗЬМЕНКО,
секретар виконкому Недогарської сільської Ради народних депутатів.

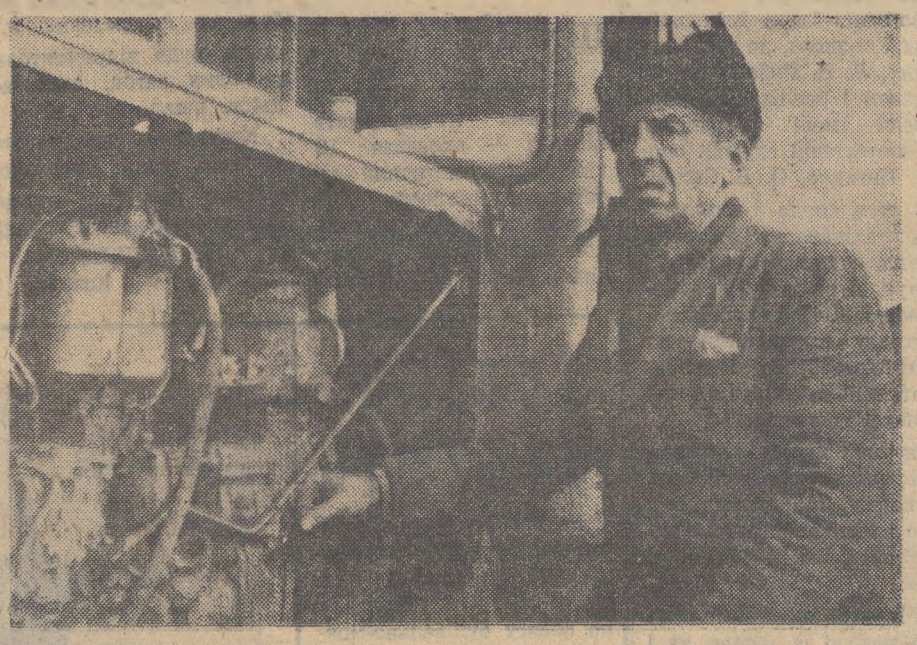

Тваринництво—ударний фронт

Стадо для комплексу

З появою великих механізованих комплексів виникла потреба у пристосованому для них молочному стаді. Цей «виклик» науково - технічного прогресу прийняли свого часу селекціонери колгоспу «Зоря» Онуфріївського району. Від помісей корів червоної степової породи з айрширами нині тут одержують за індустріальною технологією по 4000 кілограмів молока на рік.

Невелике стадо айрширів колгоспні спеціалісти запримітили в сусідів, на допоміжній молочнотоварній фермі Онуфріївського кінзаводу. Зручна, так би мовити, машинна форма вим'я, а також інтенсивна молоковіддача цих корів і були тими властивостями, які необхідні в умовах сучасного тваринницького комплексу. А невдовзі в господарстві поставили першу групу помісних тварин на контроль з групами чистокровних корів червоної степової і чорно-рябої порід. За однакових умов утримання і годівлі продуктивність помісних виявилась на 660—1200 кілограмів вищою, ніж у місцевих порід.

Нині оператори машинного доїння на комплексі доглядають по 125 таких корів. І в більшості груп річний надій сягає чотирьох тисяч кілограмів молока.

— Підвищення продуктивності громадської худоби за рахунок генетики і селекції — ефективний і економічно вигідний шлях, — розповідає завідуюча відділом тваринництва Кіровоградського науково - виробничого об'єднання «Еліта» заслужений зоотехнік Української РСР Н. Г. Бондаренко. — Робота в цьому напрямку ведеться водночас у кількох господарствах. Нові помісі поєднали в собі кращі якості вітчизняних сименталів і червоної степової породи та зарубіжних айрширської і голштино-фризької. За нашими спостереженнями помісі першого покоління на 20—80 процентів продуктивніші від своїх чистопородних аналогів і забезпечують прибавку надоїв на 500—800 кілограмів на рік.

Переваги помісних тварин сповна виявляються, насамперед, у господарствах з міцною і стабільною кормовою базою. Тут фактична продуктивність впритул наближається до генетичної. Скажімо, у колгоспі імені Калініна Новоархангельського району, де на нинішню зимівлю було заготовлено по 46,3 центнера кормових одиниць на кожну голову, а денний раціон збалансовано за вмістом білка і протеїну, надій молока у групах сименталo-айрширських помісей перевищив у минулому році шість тисяч кілограмів.

Створення помісного стада корів — складова частина комплексної програми розвитку молочного скотарства, що планомірно здійснюється на Кіровоградщині. За останні два роки у господарствах одержано понад сто тисяч помісних телиць. Це дасть змогу ближчим часом укомплектувати третину молочного поголів'я тваринами з високим біологічним потенціалом і придатними до утримання і доїння в умовах промислових комплексів.

В. МАЛИНОВСЬКИЙ,
кор. РАТАУ.
Кіровоградська область.

ЛЕНІНСЬКИЙ ПРАПОР
2 стор. 12 квітня 1986 р.

СЬОГОДНІ—ДЕНЬ КОСМОНАВТИКИ

До 25-річчя польоту Ю. О. Гагаріна

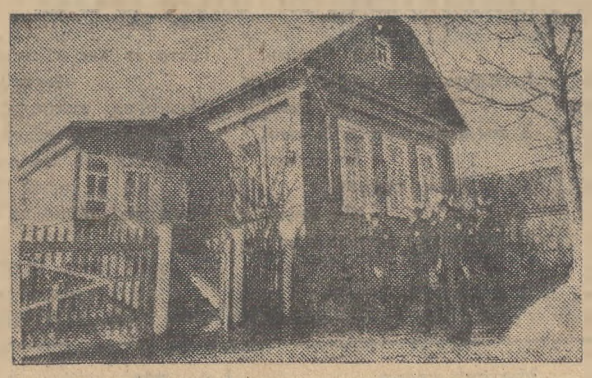



Смоленська область. Дивне почуття охоплює людину, яка приїздить у місто Гагарін (колишній Гжатськ).

У Гжатськ сім'я Гагаріних переїхала у 1945 році. Тут майбутній космонавт № 1 уперше взяв у руки модель літака, прочитав книгу про К. Ціолковського. Його одержимість і самовіддане служіння ідеї космічних польотів Ю. О. Гагарін проніс через усе своє коротке, але яскраве життя.

...Вулиця Гагаріна, дім Гагаріна. Біля ганку — кущ бузку, посаджений Юрієм Олексійовичем. У двох невеликих кімнатах розмістилась експозиція Меморіального музею Ю. О. Гагаріна. Документи, особисті речі, фотографії розповідають про просте і скромне життя дружної сім'ї Гагаріних. Тут представлені перша фотографія Юрія, його піонерський галстук, викроєний матір'ю з червоної сорочки діда, сімейна реліквія — теслярський інструмент батька, Олексія Івановича, яким не раз працював Юра Гагарін.

Люди продовжують йти до Гагаріна: у книзі відвідувачів музею — сотні сторінок, списаних різними почерками на різних мовах народів нашої країни і світу, свідчення вдячної пам'яті землян смоленському хлопцю з відкритим обличчям і ясною усмішкою.

На знімках: Ю. О. Гагарін з академіком С. П. Корольовим (1961 р.); ліворуч — Меморіальний музей Ю. О. Гагаріна.

(Фотохроніка ТАРС—РАТАУ).

Служба кличе

Проводи в армію — це завжди значна подія в сім'ї, колективі, де трудиться майбутній воїн. Зробити свято урочистим, щоб назавжди запам'яталось новобранцю—обов'язок рідних, друзів.

Виконувати почесний обов'язок перед Вітчизною з Мартоіванівки йшли 7 юнаків. Проводжали їх всім селом. До сільського будинку культури прибули юнаки і дівчата, рідні, друзі, вчителі, ветерани Вітчизняної війни і праці.

Голова виконкому Звенигородської сільської Ради народних депутатів В. І. Ананьєв говорить, що для юнаків настав відповідальний період. Адже берегти рубежі рідної Вітчизни — справа не тільки почесна, а й відповідальна. Віримо, що хлопці виконають обов'язок бездоганно.

Ведучі Любов Федоренко та Антоніна Демура розповідають про найяскравіші події у житті призовників. Матері пов'язують синів рушниками, а дівчата — стрічками і вручають призовникам квіти, пригорщі рідної землі.

Для призовників звучить пісня про рушник.

Михайло Гур'єв від імені товаришів, які завтра стануть в ряди захисників Вітчизни, обіцяє землякам вірно служити, з честю виконати свій громадянський обов'язок.

З напутніми словами до юнаків звернулися учасник Великої Вітчизняної війни М. Я. Живанов, секретар парторганізації Мартоіванівської СШ О. І. Сокур, перша учителька М. Ф. Авраменко, класний керівник Ю. Т. Дякова, мати Н. Ф. Гур'єва.

Пісню «Поговори со мною, мама» виконує учасниця художньої самодіяльності Л. О. Демура.

Секретар комсомольської організації школи Валентина Федоренко зачитує наказ призовникам Мартоіванівської середньої школи від комсомольської і піонерської організацій. «Своєю сумлінною службою повсякденно втілюйте в життя Програму Миру і щастя на землі, пильно охороняйте кордони нашої рідної Радянської Вітчизни», — говориться у ній.

Потім матері запросили всіх за стіл, пригостили чаєм, цукерками, яблуками та іншими солодощами. Для присутніх молодь влаштувала концерт.

В той вечір весело було в залі. А в Михайла Гур'єва, Юрія Сушка, Валерія Хромалюка, Сергія Живанова, Станіслава Колісника, Аліма Росліка та Юрія Шулімова на серці і радісно, і трішечки сумно. Адже завтра в дорогу, зустріч з невідомим досі життям. Про нього кожен юнак мріє і хоче відзначитись умінням, а може й подвигом на славу Батьківщини.

В. МИХАЙЛОВА.

Слова дотримали

Виконати план чотирьох місяців до Дня космонавтики — таке зобов'язання взяла бригада комуністичної праці «Зигзаг» фабрики діаграмних паперів. І успішно справилася з ним. На надплановому рахунку цього колективу вже більше 180-ти квадратних метрів діаграмної стрічки. Як і завжди, тут рівняються на бригадира В. Ф. Єрмакова. Лідерство в соціалістичному змаганні утримують друкарі В. М. Пащенко, Л. П. Бець, О. В. Кузнецов, пакувальниці Р. М. Гуртова та С. М. Колганова.

В. КАШКАЛДА,
інженер по соціалістичному змаганню.

Філателія про нашого земляка

Космічні досягнення радянського народу знайшли яскраве відображення в філателії. Ми гордимось нашим земляком двічі Героєм Радянського Союзу, льотчиком - космонавтом СРСР Леонідом Івановичем Поповим.

Свій перший політ він здійснив у 1980 році. На честь цієї події Міністерство зв'язку СРСР випустило дві марки в парі, що являють собою єдину художню композицію. На першій поштовій мініатюрі портрети радянських космонавтів Л. І. Попова і В. В. Рюміна. Вгорі текст: «185 діб у космосі». Внизу — космічний корабель «Союз» показаний схематично в розрізі.

На іншій марці на фоні земної кулі зображено орбітальний комплекс «Союз-35» — «Салют-6» — «Союз-37». Внизу — наземний пункт космічного зв'язку «Орбіта» та науково - дослідницьке судно спостереження за космічними об'єктами. Малюнок на купоні до марок символічно розповідає про програму космічних експериментів, про їх значення для всіх галузей народного господарства. До речі, ця пара марок визнана однією з кращих у конкурсі 1981 року. (Малюнок В. Джанібекова і Г. Комлєва).

На марках, присвячених спільному радянсько-румунському космічному польоту по програмі «Интеркосмос» зображено момент тренування космонавтів на центрифузі в Центрі підготовки космонавтів імені Ю. О. Гагаріна, їх робота на борту орбітального комплексу, а також зустріч космонавтів на космодромі «Байконур».

У 1983 році вийшла марка, що відобразила політ та роботу на борту орбітального комплексу «Союз Т-7» — «Салют-7» — «Союз Т-5» екіпажу космонавтів у складі командира корабля «Союз Т-7» Л. І. Попова, бортінженера О. О. Сереброва та космонавта - дослідника С. Є. Савіцької. На поштовій мініатюрі — портрети членів космічного екіпажу і дати польоту.

Портрет Л. І. Попова ми бачимо також на монгольському кляйнбогені, присвяченому польотам по програмі «Интеркосмос».

О. ЛОЗОВИЙ.

Разом з космонавтом

СВОЮ трудову діяльність двічі Герой Радянського Союзу, льотчик-космонавт СРСР Леонід Іванович Попов починав на електромеханічному заводі на дільниці по складанню пультів. Зараз це дільниця по складанню малогабаритних трансформаторів яку очолює майстер Л. К. Терещенко.

В 1980 році колектив дільниці зарахував льотчика-космонавта до свого складу. Його заробіток перераховують у Радянський фонд миру.

Комсомольсько - молодіжна бригада під керівництвом Людмили Кузенної вирішила в День космонавтики і в день Всесоюзного комуністичного субботника планове завдання виконати на 120 процентів.

По ударному трудяться електромонтажники - схемники Яна Клочко, Рита Шейко, Люба Касай, гравірувальники Вікторія Душанюк, Людмила Шульга, Юрій Буртовий.

О. ШАБАНОВ.



Передвісники сучасних лайнерів

Він повільно плив над містом. І ми, хлопчаки, наче вросли в землю, проводжали чудо техніки завороженим поглядом. Матово-сріблястий, по формі нагадував величезну рибину, чудом піднесену до неба.

— Дирижабль!

Довго розмовляли про дивину. Вигадували. Робили прогнози. Та тільки нам, підліткам, здавалось тоді, на початку тридцятих років, що саме дирижабль, а не літак (про вертольоти тоді й поняття не мали) — корабель майбутнього. Про них говорили скрізь, збирали на поштових листівках і в газетах, для їх будівництва випускали позику.

Помилкою багатьох була мрія про дирижаблі, як вінець повітряного флоту. А можливо, якраз через помилку потрібно було і пройти, щоб виявити істину? В усякому разі, з 1731 року в рукописах А. І. Сулукадзєва з'явилося перше в Росії згадування про «кулю, наповнену димом», і до 1880 року, коли в Петербурзі вийшов перший номер спеціального журналу «Воздухоплаватель», аеростати, повітряні кулі різних видів піднімались і рухались від 11 до 25 кілометрів на годину. На одній з них 19 серпня 1887 року здійснив політ з міста Клина Дмитро Іванович Менделєєв: йому хотілось спостерігати сонячне затемнення з висоти трьох кілометрів!

Ще в 1887 році К. Е. Ціолковський запропонував проект своєрідного дирижабля. Його апарат повинен будуватися без каркаса — суцільнометалевим. І найцікавіше: міняти свій об'єм в польоті. Але проект так і не одержав дальшого розвитку.

В 1900 році підняв свій перший дирижабль німець, граф Фердинанд Цепелін. Але його дирижабль незабаром був зруйнований бурею. В 1905 році побудував інший, але і цей розбився при посадці.

Недаремно дирижабль прожив коротке, але дуже насичене життя, хоча й не став царем «голубого океану». Завжала йому громіздкість, небезпечність, повільність в русі. З них в першу світову війну коректували вогонь артилерії, в перші радянські п'ятирічки перевозили багато вантажів, пасажирів. А в 1937 році наш дирижабль «СРСР В-6» встановив світовий рекорд на тривалість польоту — знаходився в повітрі більше 130 годин! Після закінчення Великої Вітчизняної війни мені довелось спостерігати, як наш дирижабль «Перемога» літав над Чорним морем, а його екіпаж відшукував судна, які загинули і виявляв мінні поля ворога.

Дирижаблі були передвісниками сучасних лайнерів.

Б. ЧЕЛИШЕВ,
доцент, учасник звільнення Олександрії.

Після служби в армії чотири роки тому Василь Ярославович СИДОРАК прийшов працювати в Олександрійське монтажне управління тресту «Олександріяважбуд». Зараз він токар шостого розряду. На виготовленні деталей для ремонту машин і механізмів змінні норми виконує на 125—130 процентів.

У колективі майстерні Василь Сидорак користується авторитетом і повагою, до нього звертаються за порадою, за допомогою.

Василя Ярославовича занесено на Дошку пошани управління.

Фото М. Пальчика.

ЛЕНІНСЬКИЙ ПРАПОР
3 стор. 12 квітня 1986 р.

13 квітня—День Військ протиповітряної оборони країни

Вартові неба Батьківщини



Надзвичайно складну сучасну радіолокаційну техніку, надзвукові всепогодні винищувачі-ракетоносці і перехоплювачі, могутні зенітні гармати вручила Батьківщина вартовим неба.

Ракетники, льотчики, локаторники діють рішуче і сміливо, виявляючи мужність і самовладання. Вони готові будь-якої хвилини відбити раптовий удар противника. Ідейна свідомість радянських воїнів, патріотизм і відмінна бойова виучка — запорука того, що небо Батьківщини завжди буде чистим.

Відмінними успіхами в бойовій і політичній підготовці зустрічають своє свято і воїни зенітно-ракетної частини Червонопрапорного Прикарпатського військового округу.

На знімках: вгорі — комсомолець, колишній учень Калуського середнього ПТУ № 6 Івано-Франківської області рядовий Ростислав Бойків, внизу — комуніст майор Ю. О. Беднерський розмовляє з воїнами.



Фото В. Песляка. (Фотохроніка РАТАУ).

ЗАВТРА—ДЕНЬ ПОЕЗІЇ НА КІРОВОГРАДЩИНІ

Партії

Ти — творчості дія, ти— радість натхнення,
Криниця невичерпних знань.
З тобою крокує безсмертний наш Ленін
Дорогою звершень, дерзань.
Ти — щастя народу, здобуте в боях,
Його нездоланная сила.
Бо сила народу — то сила твоя.
То мудрість, що всесвіт скорила.
Ти поступ свободи, буяння весни,
Ти — воля народу нетлінна.
Тобі він дарує пісні чарівні,
В майбутнє з тобою він лине.

В. ЗАЙЦЕВ,
вчитель.
с. Куколівка.

Родо, ниво

Ми засіем ниву вчасно
Вродить жито наше рясно.
Вродить рясно
і пшениця —
Буде хліб, буде
й пашниця.
Наша нива меж не має.
Добрий колос в хвилях грає.
Дружна пісня розливається,
Колос повно наливається.
Неси, літечко, жнива.
Є в нас техніка нова.
Урожай зберем упору,
Засипемо у комору.
Ми засіем ниву вчасно
Роди, ниво, рясно, рясно.

О. ЄРЕМЕНКО.
с. Войнівка.

Материнська журба

То у степу не чайка заблукала,
То мати, — ходить, тужить по синах,
Війна у неї п'ять синів забрала,
В бою загинув батько-партизан.
Відплакали по них серця дівочі,
А материнське й досі ще болить.
І ходить біла чайка серед ночі,
З житами, мов з синами гомонить.
Чому сини, соколики рідненькі,
Додому не вертаєтесь, — скажіть?
Чом, як в дитинстві, до своєї неньки
Ніхто із вас сьогодні не спішить?..
Верніться, соколята, в рідну хату,
Вечеря ж бо холоне край плити...
В чеканні посивіла бідна мати.
Мовчать сини. Гудуть в степах дроти...

В. ЛИТВИНОВ.

Э х о

Апрельский день
тот не забыть вовек.
Гордись, Отчизна,
верными сынами!
Впервые
небо тронул человек
Своими
всемогущими руками.
Мы сил своих
источник узнаем.
И миру гордо говорим
об этом:
Вы слышите!
«Авроры» вещий гром
В мирах далеких
отозвался эхом.

Владимир СНИЖКО.
с. Головковка.

Ожидание

Вот и февраль ушел седобородый,
Клюкой морозной в ставни громыхнув.
Все ближе пробуждение природы,
Деревьев руки тянутся к окну.
И ветер по ночам не завывает,
А что-то шепчет ласково, без слов.
И в глубине протаявших снегов
Подснежник синеглазый расцветает.
Весна моя! Любовь моя большая!
Моей души разбуженный полет.
Я каждый день приход твой ожидаю,
Я дням до встречи открываю счет.
И чтобы в этом мире ни случилось,
Какой бы бурей землю ни стрясло,
Зерном согретым сердце проросло,
А что сильней его весенней силы?..

В. ДЕРУСОВ.

Павутинка

Пливе у вечір павутинка,
І ранній вечір в ніч спішить.
Не павутинка, а сивинка
Уже над скронею щемить.
Не помічаю я сивинку, —
Весною мрію і живу.
А час, немов незрима гілка,
Літа обтрушує в траву.
Я небо радісне, блакитне
В долоні спогадів ловлю...
І щасне літо не одквітне,
Допоки землю цю люблю

К. БАШЛИКОВА.

Грачи

Открыл окно, и вновь весной повеяло,
И вновь душа предчувствия полна.
А на дворе грачи обсели дерево,
Оруг и ладят гнезда дотемна.
Стараются все делать основательно,
Должно быть, понимают неспроста,
Что с новою весною обязательно
Они вернутся в эти же места.
И сколько бы потом ни колобродили
В извечной тяге к перемене мест,
Но, крылья подарившая им, Родина,
Как мать родная, век не надоест.
Пусть бури и дожди в пути не милуют,
И многих их подстерегает смерть,
Но все равно на эту землю милую
Они уже не могут не лететь.

А. КОРШУНОВ.

Редактор
М. НОВИКОВ.

За покликом серця

Для мене було приємною несподіванкою, коли на святковій сукні Діни Тимофіївни Міщенко побачив нагрудний знак «Ветеран 1 корпусу ППО». А потім вона на моє прохання показала і посвідчення, підписане генерал-майором артилерії М. Васильєвим. У цьому документі зазначалося, що Д. Т. Міщенко захищала Москву під час Великої Вітчизняної війни.

...Перед війною Діна обрала для себе мирну професію — хотіла стати бухгалтером або плановиком.

Та війна розвіяла дівочі мрії. Разом з заводом евакуювалася в місто Нижній Тагіл Свердловської області. Боляче переживала за батьків, сестру і двох братів, що залишилися в Ленінграді. (Всі вони загинули під час блокади. А третій брат не повернувся з фронту).

Дині хотілося мстити фашистам, брати безпосередню участь в боях. За комсомольською путівкою 19-річна дівчина їде в Москву. 14 квітня 1942 року її зараховують в зенітно-кулеметний підрозділ зв'язківцем, а пізніше — зенітним кулеметником.

Військові університети проходила без теорій. Замість макетів — ворожі літаки, замість затишних аудиторій — дахи багатоповерхових будинків, де встановлювали зенітні кулемети.

—Нелегко доводилося,— пригадує Діна Тимофіївна. —Чергували по 12—14 годин на добу. Добре, коли дах будинку був плоский.

Та їй «везло» на гостроконечні, похилі, на яких збоку була зроблена невеличка площадка з дощок, де вміщувалися лише зенітниці і кулемет. Скільки її однополчанок загинуло в ті роки.

В армії Діна збагнула суть і життєву силу слова «Потрібно». «Потрібно!» — коли неможливо ступити крок без болю, коли втома свинцем наливає тіло, коли завдання ще не виконано, а ряди однополчан рідшають. Тоді бойовий командир не говорить: «Наказую!», а тихо мовить: «Потрібно!».

На все життя запам'яталося кулеметниці Котовій (дівоче прізвище Діни Тимофіївни) 15 серпня 1944 року — день, коли її прийняли в партію.

Демобілізувавшись у червні 1945, вона поселилася у нашому місті. Закінчила фінансовий технікум. Багато років працювала плановиком - економістом у районному відділі народної освіти.

Після виходу на пенсію уже восьмий рік трудиться у психіатричній лікарні.

Чимало випробувань випало на долю Д. Т. Міщенко. Про це, про своїх бойових подруг розповідає на зустрічах.

Добросовісно виконує ветеран війни і праці партійне доручення. Вона постійний агітатор, голова товариського суду, член комітету профспілки.

Радіє серце Діни Тимофіївни за дітей. Дочка Галина — майстер брикетної фабрики «Байдаківська», а син Віктор — кореспондент однієї з республіканських газет.

Та зараз головна її турбота в сім'ї — 6-річна онука Яна. Дуже хочеться бабусі, щоб виросла дівчинка справжньою людиною, розумною, здоровою і щасливою. І щоб ніколи не було в її житті таких важких днів, про які гірко, з сльозами на очах згадує Діна Тимофіївна.

Д. КВАШУК,
лікар.

Міськком Компартії України та міська Рада народних депутатів висловлюють глибоке співчуття двічі Герою Радянського Союзу, льотчику-космонавту СРСР Попову Леоніду Івановичу, його рідним і близьким з приводу смерті матері

ТЕТЯНИ ОВСІЙВНИ.

Райком Компартії України і районна Рада народних депутатів висловлюють глибоке співчуття двічі Герою Радянського Союзу, льотчику-космонавту СРСР Попову Леоніду Івановичу, його рідним і близьким з приводу смерті матері

ТЕТЯНИ ОВСІЙВНИ.

Працівники фінансового відділу райвиконкому висловлюють глибоке співчуття начальнику інспекції державних доходів ПОПОВІЙ Лідії Іванівні з приводу смерті її матері

ТЕТЯНИ ОВСІЙВНИ.

Адміністрація, партійна і профспілкова організації Олександрійського рудоремонтного заводу висловлюють глибоке співчуття головному економісту заводу Гусаку Юрію Івановичу з приводу смерті його матері

ТЕТЯНИ ВАСИЛІВНИ.

Колективи працівників і гуртківців будинку піонерів висловлюють глибоке співчуття костюмеру Варфоломієвій Надії Іванівні з приводу смерті її

БАТЬКА.

Загублений диплом ЗТ № 667066, виданий Олександрійським індустріальним технікумом на ім'я Подолян Тетяни Григорівни, вважати недійсним.

«ЛЕНИНСКОЕ ЗНАМЯ» — орган Александрийских городского и районного комитетов Компартии Украины, городского и районного Советов народных депутатов Кировоградской области (выходит на украинском языке).

АДРЕСА РЕДАКЦІЇ: 317900, м. Олександрія, вул. Шевченка, 74.

ТЕЛЕФОНИ: редактора — 2-23-45, відділів: партійного життя — 2-24-33, промисловості—2-36-63, сільського господарства—2-27-93, відповідального секретаря — 2-35-63, відділу листів — 2-01-43, приймальні — 2-22-32, бухгалтера — 2-27-93.

Спосіб друку високий. Газету виготовили поліграфісти: лінотиліст В. І. Столбаненко, складачі В. Є. Приходько, М. Г. Матюшенко, друкар О. Д. Кучеренко.

Олександрійська міська друкарня Кіровоградського облуправління у справах видавництв, поліграфії і книжкової торгівлі. Індекс 62065. Телефони: 2-31-35, 2-34-70. Тираж 28160. Обсяг 1 друк. арк.

м. Олександрія, вул. Шевченка, 81. Зам. № 3187.

ПРОЛЕТАРІ ВСІХ КРАЇН, ЄДНАЙТЕСЯ!

ГАЗЕТА НАГОРОДЖЕНА ПОЧЕСНОЮ ГРАМОТОЮ ПРЕЗИДІЇ ВЕРХОВНОЇ РАДИ УРСР

Ленінський прапор

Квітень
15
Вівторок
1986
№ 61 (10369)
Ціна 8 коп.
Газета виходить у вівторок, середу, п'ятницю, суботу.

ОРГАН ОЛЕКСАНДРІЙСЬКИХ МІСЬКОГО ТА РАЙОННОГО КОМІТЕТІВ КОМПАРТІЇ УКРАЇНИ, МІСЬКОЇ ТА РАЙОННОЇ РАД НАРОДНИХ ДЕПУТАТІВ КІРОВОГРАДСЬКОЇ ОБЛАСТІ

ГАЗЕТА ВИДАЄТЬСЯ З 26 БЕРЕЗНЯ 1919 РОКУ

ЗАКЛИКИ ЦК КПРС

до 1 Травня 1986 року

1. Хай живе 1 Травня — День Міжнародної солідарності трудящих!

Пролетарі всіх країн, єднайтеся!

2. Трудящі Радянського Союзу! Втілимо в життя історичні рішення XXVII з'їзду КПРС!

3. Трудящі Країни Рад! Через прискорення соціально-економічного розвитку країни — до досягнення нового якісного стану суспільства, до торжества комуністичних ідеалів!

4. Трудящі Радянського Союзу! Всі сили і знання — виконанню Програми КПРС!

5. Громадяни Країни Рад! Всебічне вдосконалення соціалізму — кровна справа кожного!

6. Комуністи, всі трудящі Радянського Союзу! Утверджуйте і розвивайте новаторський дух XXVII з'їзду КПРС!

7. Трудящі Радянського Союзу! Доб'ємося рішучого перелому в розвитку народного господарства! Забезпечимо крутий поворот до економіки вищої організації та ефективності!

8. Працівники виробництва, науки, освіти! Примножуйте свій внесок у прискорення науково-технічного прогресу, докорінну реконструкцію народного господарства!

9. Радянські вчені! Країна чекає від вас революційних відкриттів і винаходів у техніці й технології. Підвищуйте ефективність науково-дослідних робіт, енергійніше наближайте їх до потреб виробництва!

10. Машинобудівники! Ви — на передньому краї технічного переозброєння народного господарства. Швидше створюйте високопродуктивні, надійні й економічні машини, устаткування, прилади!

11. Енергетики і транспортники, металурги і хіміки!

Добивайтеся виконання Енергетичної програми!

Прискорюйте перевезення вантажів! Надійно забезпечуйте потреби народного господарства в сировині й матеріалах!

12. Будівельники! Будуйте економно, добротно, якісно, на сучасній технічній основі!

Скорочуйте строки реконструкції підприємств, спорудження нових об'єктів!

13. Працівники торгівлі й громадського харчування, побутового і комунального обслуговування!

Енергійно розвивайте сучасні види послуг!

Підвищуйте культуру обслуговування!

14. Трудівники агропромислового комплексу! Ваш патріотичний обов'язок — у короткі строки повністю забезпечити країну продовольством!

Добивайтеся рішучого піднесення ефективності всіх галузей комплексу, рівня господарювання на селі!

15. Трудящі Радянського Союзу! Приведемо в дію всі резерви економічного зростання! Висока якість, якнайсуворіша економія, міцна дисципліна — запорука якнайшвидшого просування вперед!

16. Трудівники народного господарства! З самого початку п'ятирічки доб'ємося чіткого ритму виробництва, успішно виконаємо планові завдання і соціалістичні зобов'язання 1986 року!

17. Працівники управління! Рішуче перебудовуйте стиль і методи роботи, викорінюйте відомчість, місництво і бюрократизм!

18. Діячі радянської культури! Створюйте твори, гідні соціалістичної епохи! Повніше задовольняйте духовні запити трудящих!

19. Громадяни Радянського Союзу! Беріть активну участь у соціалістичному самоврядуванні! Більше творчої ініціативи, вище роль трудового колективу!

20. Хай живе непорушний союз робітничого класу, селянства і інтелігенції!

21. Хай живе братерська дружба народів СРСР!

22. Слава радянській жінці-патріотці, трудівниці, матері!

23. Комсомольці, юнаки і дівчата! Будьте застрільниками в боротьбі за все нове, передове в нашому житті!

24. Ветерани війни і праці! Ваше місце — у строю активних борців за велику справу комунізму!

25 Комуністи! Будьте в авангарді боротьби за виконання рішень XXVII з'їзду КПРС! Особистим прикладом утверджуйте чисте і чесне обличчя партійця!

26. Радянські воїни! Пильно охороняйте мирну, творчу працю нашого народу!

Слава доблесним Збройним Силам СРСР!

27. Братерський привіт народам соціалістичних країн!

Хай живе світовий соціалізм — могутня і впливова сила сучасності! Хай міцніє співдружність соціалістичних держав!

28. Братерський привіт народам країн, що розвиваються!

Вище прапор солідарності з справедливою боротьбою народів Азії, Африки, Латинської Америки проти імперіалістичної експлуатації та гноблення, за незалежний, прогресивний шлях розвитку!

29. Першотравневий привіт робітничому класові капіталістичних країн, який веде наполегливу боротьбу проти гніту монополій, за свої права і життєві інтереси!

30. Братерський привіт комуністичним і робітничим партіям!

Хай міцніють класова солідарність і співробітництво комуністів усіх країн у боротьбі за мир і соціалізм!

31. Братерський привіт мужнім борцям за інтереси людей праці, які знемагають у катівнях і тюрмах!

Свободу в'язням імперіалізму і реакції!

32. Народи всіх країн!

Боріться проти воєнної загрози, за припинення гонки озброєнь, створення всеосяжної системи міжнародної безпеки!

33. Народи світу! Активно протидійте небезпеці ядерної війни, що виходить від імперіалізму! Добивайтеся повного припинення ядерних випробувань! Не допустимо мілітаризації космосу!

34. Народи Європи! Боріться за мирне співробітництво, добросусідські відносини держав, за розрядку і створення надійної безпеки на континенті!

35. Народи азіатських країн! Об'єднуйте зусилля в боротьбі за безпеку, добросусідство і співробітництво в Азії та районі Тихого океану!

36. Народи світу!

Рішуче боріться проти імперіалістичної політики агресії та насильства!

Добивайтеся ліквідації вогнищ воєнної небезпеки!

37. Народи всіх країн! Посилюйте боротьбу за демократизацію міжнародних відносин, конструктивну взаємодію держав у розв'язанні глобальних питань сучасності!

38. Хай живе ленінська зовнішня політика Радянського Союзу — політика зміцнення миру та безпеки народів, широкого міжнародного співробітництва!

Хай восторжествує на планеті мир без зброї і воєн!

39. Хай живе наша велика Батьківщина — Союз Радянських Соціалістичних Республік!

40. Ленінським курсом XXVII з'їзду КПРС — уперед, шляхом комуністичного творення і миру!



В оптимальні строки і на належному агротехнічному рівні проводять весняні польові роботи хлібороби колгоспу імені Фрунзе. Цьому сприяє і широко розгорнута масово - політична робота, активізація соціалістичного змагання.

У колективах тракторних бригад щоденно підбиваються підсумки трудового суперництва, визначаються переможці.

На знімку: секретар парткому колгоспу І. М. САРАФІМОВСЬКИЙ розповідає механізаторам І. І. СУРІЮ, П. Ю. ЛИСАНУ та В. С. ОМЕЛЬЧЕНКУ про хід польових робіт.

Інтерв'ю

На висадкових плантаціях

Як у бурякорадгоспі «Шарівський» проходять польові роботи. Про це розповів нашому позаштатному кореспондентові А. Богачову директор господарства Л. М. Бугаєць.

Механізатори у стислі строки провели сівбу ранніх зернових. Особливу увагу приділяли якості робіт. Одночасно з сівбою у рядки на всій площі ярого клину внесено необхідну кількість мінеральних добрив. На цих роботах хлібороби виконували по півтори-дві норми.

Цього року під насіннники відведено 520 гектарів грунту. З кожного гектара буряководи зобов'язалися одержати в середньому по 14,4 центнера першокласного насіння при плановому завданні 13,6.

На буряковій ниві добре працювали машиністи висадко - садильних машин В. П. Булах, Г. І. Чернишов, М. І. Логвин, А. М. Лисенко та інші.

Механізатори зобов'язались за сім робочих днів завершити висадку маточних буряків і слова свого дотримали. На плантаціях працювало 12 садильних агрегатів. При нормі 3,5—4 гектара кожний механізатор за світловий день саджав висадки на площі 9—10 гектарів.

Хлібороби не шкодують сил та енергії, щоб вчасно, в короткі строки провести весняно - польові роботи і закласти міцну основу під урожай першого року дванадцятої п'ятирічки.

Сьогодні в номері:

Закличне слово партії — 1 стор.
Партійне життя — 2 стор.
Бережіть природу — 3 стор.
На голубому екрані — 4 стор.

Партійне життя

На словах по-новому, на ділі по старинці

Якщо проаналізувати господарську діяльність колгоспу імені Кірова за минулу п'ятирічку, вимальовується невтішна картина. План виробництва зерна виконаний на 57 процентів, цукрових буряків — на 34, соняшнику — на 69. Недопоставлено державі значну кількість молока і м'яса.

Становище, над яким давно варто було замислитись парткому, правлінню господарства і мобілізувати всі сили на виправлення недоліків у партійній та господарській діяльності.

Секретар парткому А. М. Клименко запевняє, що парторганізація вже перебудовує свою роботу у світлі вимог квітневого (1985 р.) Пленуму ЦК КПРС. На словах виходить складно. А на ділі партком і весь осередок діє по старинці.

Партком не шукає нових методів роботи. Навіть визначені Статутом форми діяльності не активізує. Збори в парторганізації проходять при низькій явці комуністів, прийняті рішення здебільшого носять загальний характер, не визначаються строки виконання заходів та виконавці. Не налагоджений контроль і за реалізацією власних рішень.

Критика на зборах, як правило, зводиться до переліку «слабких місць», не називаючи прямих винуватців. А виступи носять форму самозвітів. Чимало членів партії вже по кілька років не виступають в обговоренні питань порядку денного. У цехових осередках строки проведення зборів порушуються.

Партком мало приділяє уваги удосконаленню структури парторганізацій, розстановці комуністів на вирішальних ділянках виробництва. У колективах молочнотоварних ферм працює всього дев'ять комуністів, у тракторних бригадах — чотири, а на птахокомплексі — три.

Між тим, господарство спеціалізується на виробництві яєць. Квартальний план продажу їх виконаний лише на 54 проценти. Виходить, робота цього виробничого підрозділу випала з поля зору і парткому, і правління колгоспу.

Практично секретар парткому А. М. Клименко, комуністи не займалися поповненням партійних рядів. За минулу п'ятирічку прийнято в КПРС тільки п'ять чоловік. А база росту є. І непогана.

Правління колгоспу, очолюване О. М. Кривендою, досі не розробило плану роботи з кадрами. У господарстві вакантні посади головного зоотехніка і головного ветлікаря, бригадири тракторних бригад з числа практиків, не вистачає механізаторів. В той же час колгосп не має жодного стипендіата у вузах. Не все гаразд у колективі і з трудовою дисципліною.

У господарстві не використовуються повною мірою економічні важелі. Бюро економічного аналізу існує формально. Не здійснюється глибокий аналіз причин відставання виробничих підрозділів. За методом колективного підряду працює лише обслуга птахокомплексу.

Не приділяється увага і діяльності ідеологічних ланок та громадських організацій. Інакше чим можна пояснити той факт, що півроку в комсомольській організації відсутній секретар. А в клубі села Ізмайлівки, центральної садиби господарства, робота занедбана. Доводиться констатувати і той факт, що керівники та спеціалісти тут не проявляють активності у вихованні трудящих.

Як видно, невикористаних резервів у діяльності парторганізації багато. Їх конче потрібно привести в дію, активізувати людський фактор, посилити ідеологічну роботу.

Партійна організація повинна здійснювати контроль за господарською діяльністю правління колгоспу. Це — статутна вимога. Адже в господарстві не використовуються резерви підвищення продуктивності праці і якості продукції, слабо впроваджуються інтенсивні технології вирощування зерна, культура землеробства на низькому рівні, не виконуються плани вивезення і внесення в грунт органічних добрив. Не здійснюється реконструкція і технічне переоснащення птахокомплексу.

Не на словах, а на ділі треба перебудовувати керівникам колгоспу імені Кірова партійну роботу і управління господарством.

А. МАКСИМЧУК.



Георгій Георгійович АРМАСАР в другому відділку колгоспу імені Карла Маркса очолює ланку по вирощуванню кукурудзи за індустріальною технологією. В минулому році на площі в 115 гектарів колектив зібрав по 51,5 центнера кукурудзи з гектара. І в цьому році механізатори зобов'язалися зібрати не нижчий урожай.

Фото М. Пальчика.

Наставник — друг молоді

З досвіду

У нашій країні наставництво стало справді масовим явищем. Робітничі вчителі не тільки допомагають молодому поповненню оволодівати майстерністю, а й виховують у юнаків та дівчат почуття відповідальності перед колективом, формують психологію, прищеплюють любов до праці. Основним результатом діяльності наставників є продуктивність праці молодих виробничників, їхня дисциплінованість, свідоме ставлення до справи. Добитися цього не просто, — потрібна щоденна турбота, увага, віддача душевної енергії, свого часу. Для наставника потрібні такі риси, як терпіння, сила волі, цілеспрямованість, доброзичливість.

Все це притаманне майстру електромеханічного заводу Л. К. Терещенко. Не так давно прийшли на її дільницю молоді дівчата Іванна Клочко, Світлана Назарець, Маргарита Шийка, Світлана Погребняк. Спершу здалося дівчатам дуже важко, виникли сумніви. Примітила це Лідія Кузьмівна, відверто поговорила з ними, влаштувала виставку виробів молодих, які прийшли на завод роком раніше. За порадою Л. Терещенко кадрові робітники заспокоїли новеньких, пообіцяли надати допомогу. Все це вселило віру в них, допомогло мобілізувати внутрішні сили.

Не ладилося на перших порах у дівчат із дисципліною. То запізниться котрась, то на заняття по спеціальності не з'явиться, то на збори не прийде. Жодного такого випадку Лідія Кузьмівна не залишила поза увагою. Особисто вела відверту розмову з кожною, а при потребі піднімала питання на зборах. Майстер завела за правило бувати на кожних заняттях, де разом з викладачами й сама розкривала досвід роботи. Не раз і не два бувала вона і у вечірній школі, і в індустріальному технікумі, де навчаються її підопічні. Зустрілася Л. Терещенко і з батьками дівчат, що трудяться на дільниці. Таким чином Лідія Кузьмівна знає все про своїх вихованок, чим вони живуть, про що міркують.

Великою радістю для молодих є урочисте посвячення їх в робітничий клас. У трудовому паспорті є такі слова: «Люби свою професію. Не лякайся труднощів, іди тільки вперед. Знай: немає більш щасливого шляху ніж трудовий. Твоя праця потрібна країні». Така путівка у життя стає ще більш цінною, коли вона одержана з рук наставника. Десятки цих путівок вручила своїм учням Лідія Кузьмівна за довгі роки роботи на заводі.

У колективі знають Л. К. Терещенко, як поматеринськи ніжну жінку і в той же час, як справедливого і вимогливого керівника. Новачки вважають за щастя потрапити саме на цю дільницю. Тут на робочих місцях перед кожним заняттям вивішують наочні посібники, де змалюю економічні важелі. Бюро економічного аналізу існує формально. Не здійснюється глибокий аналіз причин відставання виробничих підрозділів. За методом колективного підряду працює лише обслуга птахокомплексу.

Не приділяється увага і діяльності ідеологічних ланок та громадських організацій. Інакше чим можна пояснити той факт, що півроку в комсомольській організації відсутній секретар. А в клубі села Ізмайлівки, центральної садиби господарства, робота занедбана. Доводиться констатувати і той факт, що керівники та спеціалісти тут не проявляють активності у вихованні трудящих.

Як видно, невикористаних резервів у діяльності парторганізації багато. Їх конче потрібно привести в дію, активізувати людський фактор, посилити ідеологічну роботу.

Партійна організація повинна здійснювати контроль за господарською діяльністю правління колгоспу. Це — статутна вимога. Адже в господарстві не використовуються резерви підвищення продуктивності праці і якості продукції, слабо впроваджуються інтенсивні технології вирощування зерна, культура землеробства на низькому рівні, не виконуються плани вивезення і внесення в грунт органічних добрив. Не здійснюється реконструкція і технічне переоснащення птахокомплексу.

Не на словах, а на ділі треба перебудовувати керівникам колгоспу імені Кірова партійну роботу і управління господарством.

А. МАКСИМЧУК.

Слідами наших виступів

«СТАРІ МІРКИ НЕ ГОДЯТЬСЯ»

Так називалася критична кореспонденція («Ленінський прапор» від 15 березня ц. р.), де йшлося про недоліки в організації випуску товарів для населення на заводі підйомно - транспортного устаткування.

Головний інженер заводу А. С. Логвиненко повідомив редакції, що критику визнано правильною, газета об'єктивно вказала на недоліки. Розроблено заходи, спрямовані на виправлення становища з виробництвом товарів для населення. Так, з метою вивчення запитів населення на нові вироби ближчими днями в торговельну мережу будуть поставлені гімнастичний куточок «Крепыш», садові комплекси, секції, огорожі металеві, а також відходи основного виробництва.

Для підвищення якості продукції і розширення асортименту виробів у нинішній п'ятирічці буде здійснено технічне переоснащення дільниць по випуску товарів для населення.

«ДАВНЯ ІСТОРІЯ»

Кореспонденцію під таким заголовком було надруковано 26 березня ц. р. У ній зазначалося, що працівники житлово-комунальної контори тресту «Олександріяважбуд» не дбають про збереження і вчасний ремонт підвідомчого їм будинку № 7 на площі Кірова.

Начальник ЖКК С. П. Клеймьонов повідомив, що виступ газети обговорено на зборах працівників житлово - експлуатаційної дільниці № 1. Критика визнана справедливою. Намічено заходи для виправлення недоліків. Так, до 20 травня буде відремонтовано цоколь, відмостки, водостічні труби. Батарею у другому під'їзді налагоджено. До 10 травня заплановано відремонтувати пісочниці, грибки, завезено пісок.

ЛЕНІНСЬКИЙ ПРАПОР
2 стор. 15 квітня 1986 р.

НОВА ТЕХНІКА

Незабаром вийде на поля

На заводі «Лідсільмаш» Білоруської РСР освоєно випуск нового агрегату для садіння картоплі КСМ-4. За годину ним висаджують бульби на 2,5 гектарах. Конструкція бункера, що оснащений гідравлікою і вміщує дві з половиною тонни садивного матеріалу, дозволяє завантажувати насіння прямо з самоскида.

Високопродуктивна чотирирядна саджалка агрегатується з потужним трактором.

Прес-центр ВНТІ інституту «Укрсільгосптехпроект».

Радить ветлікар

Небезпечне захворювання кролів

Міксоматоз — гостре інфекційне захворювання кролів. Хворіють кролі незалежно від статі і віку. Літом і зимою.

В природних умовах захворювання передається від одної тварини до іншої, а також при поїданні зараженого вірусом корму. Розповсюдженню цього захворювання сприяють комарі, кролячі блохи, мухи. Інфекція може переноситись на колесах транспортних засобів.

Інкубаційний період триває 3—10 днів. На початку хвороби заражені кролі не відрізняються від здорових — активно рухаються, з апетитом їдять. Потім стають пригніченими, сонливими. Першою ознакою міксоматозу є захворювання очей — кон'юнктивіт. Очі опухають, з них виділяється гній. На різних частинах тіла виникають невеликі, до 3—4 сантиметрів, пухлини. Кролі худнуть, у них підвищується температура. Захворювання триває 3—4 дні і тварина гине.

При підозрі на міксоматоз на господарство накладається суворий карантин, всіх хворих тварин знищують, а тушки разом з хутром спалюють. Клітки, інвентар, дезинфікують двопроцентним гарячим розчином лугу або одиопроцентним розчином формаліну. Про виникнення захворювання негайно повідомляють ветлікаря.

Для запобігання захворювання необхідно проводити профілактичні щеплення всьому поголів'ю кролів, починаючи з півторамісячного віку. Після цього на 9—12 місяців виникає стійкий імунітет до міксоматозу. Разом з тим необхідно проводити комплекс заходів по знищенню гризунів, блох та інших паразитів. Приміщення і клітки слід продезинфікувати розчином лугу або формаліну.

Міксоматоз завдає значних збитків кролівникам-любителям. Тому всім, хто тримає кролів, необхідно робити щеплення тваринам і суворо виконувати всі санітарні заходи.

І. КОХАН,
ветлікар.

БЕРЕЖІТЬ РІДНУ ПРИРОДУ



Комуніст Валентина Миколаївна АРТЮХ на третій молочнотоварній фермі колгоспу імені Свердлова працює 11 років. Спочатку була підмінною, а останні три роки постійною дояркою. В минулому році вона надоїла по 3400 кілограмів молока від корови. І в нинішньому році йде в авангарді соціалістичного змагання. За три місяці надоїла по 700 кілограмів молока від корови.

Фото М. Пальчика.

Інтерв'ю

Всім справа знайдеться

Наближається свято праці. Нещодавно наш позаштатний кореспондент П. І. Дмитрієв зустрівся з виконуючим обов'язки начальника управління житлово-комунального господарства виробничого об'єднання «Олександріявугілля» О. П. Бойком і попросив його розповісти, як працівники ЖЕКів, дільничні, домові і квартальні комітети готуються до комуністичного суботника. Ось що розповів Олександр Петрович.

У «червоній суботі» візьмуть участь всі працівники нашого управління. Вагому допомогу в озелененні і благоустрої територій житлового фонду подадуть дільничні і домові комітети, створені при житлово - експлуатаційних конторах, а також домогосподарки, пенсіонери.

17 і 18 квітня додатково проведемо збори у ЖЕКах та домових комітетах по організації населення на активну участь у суботнику. Не пошкодуємо зусиль, щоб зробити наше місто чистішим, затишнішим.

Під час суботника намічаємо висадити на закріпленій території 1050 дерев, 4000 кущів чагарників, провести вертикальне озеленення 50 будинків, засіяти квітами і травою 24 тисячі квадратних метрів газонів. Крім того, обкопаємо приштамбові круги і побілимо стовбури 3700 дерев, відремонтуємо, встановимо і пофарбуємо обладнання на 24 дитячих ігрових та спортивних майданчиках, прибиратимемо в підвальних приміщеннях, на подвір'ях, тротуарах, в скверах, на вулицях.

Юннати за роботою

З кожним роком поповнюється армія юних друзів природи. Піонери і школярі не тільки турбуються про збереження природних багатств, а й прагнуть примножити їх. Не можна уявити, юннатський рух у нашій країні без численних загонів зелених і голубих патрулів.

На міській станції юних натуралістів працює майже 80 гуртків. Їх відвідує понад 1000 дітей. Юннати гордяться своїм живим куточком, кролефермою, птахофермою, теплицею, де ми ведемо цікаві досліди і спостереження. Захоплює нас дослідницька робота по овочівництву і рослинництву.

Традиційними стали свята «День зустрічі птахів», «День врожаю», місячники саду.

16 загонів зелених патрулів міста (в т. ч. два загони станції юних натуралістів) в минулому році взяли участь в операціях «Зелений наряд Вітчизни» та «Сад Миру». Активну участь у висадженні дерев візьмемо і цієї весни.

Загін голубих патрулів зарибнив водоймище, взимку вів боротьбу з замором риби, виявляє причини забруднення річки Інгулець. Влітку та восени юннати збирають насіння різних рослин, а взимку підгодовують ним птахів. Виготовляємо також годівниці, шпаківні, синичники тощо.

Ми по праву гордимося тими хлопчиками й дівчатками, які дійсно по-ленінськи ставляться до природи. Це Оленка Притула, Сергій Рукодій, Оля Галайченко, Олег Павловський з школи № 6, Віра Калоша, Сергій Бабиченко з школи № 17 та інші.

Але є ще серед наших ровесників і такі, що ламають дерева, руйнують гнізда пташок, зривають квіти на клумбах. А хто рубає чудові ялинки і сосни в масивах зеленого господарства перед Новим роком? Це вже не дитячі пустощі. Це безжальна рука дорослих людей укорочує життя лісовим красуням.

Колектив станції юннатів намітив свої рубежі: розчистити водоймище, розширити сад, тепличне господарство, взяти під контроль масив зеленої зони, що примикає до нашої станції. Ми і надалі з великим бажанням вивчатимемо рослинний і тваринний світ, вестимемо пропаганду по охороні рідної природи.

Н. КУМПАН,
юна натуралістка, учениця СШ № 6.



Комсомолка Ольга Демченко — квіткар-декоратор. В Олександрійській виробничій конторі зеленого господарства очолює комсомольсько - молодіжну ланку. В оранжереї площею в 1000 квадратних метрів дівчата вирощують хризантеми, троянди, кали та інші квіти.

На знімку: О. П. ДЕМЧЕНКО в квітковій оранжереї.

Без води— ні туди і ні сюди

«Де вода, там і життя» — говорить стара казахська приказка. Вона нагадує людям про необхідність повсякденної турботи про джерела водопостачання — ріки, озера тощо. Чому ж ми нерідко забуваємо про це?

Наше місто забезпечується водою з водоводу «Дніпро — Кіровоград». Олександрійці не відчувають особливої нестачі питної води. Можливо, тому не вміють її берегти?

В минулому році були встановлені ліміти 75 підприємствам і організаціям. 19 із них допустили перевитрати. Це завод залізобетонних виробів, учбово - виробниче підприємство УТОС, ТЕЦ № 1—2 та ін.

Багато її даремно витікає в житлових будинках. Це свідчить про те, що ЖЕКи недостатньо проводять роз'яснювальну роботу серед квартиронаймачів, невчасно ремонтують крани, труби. Мало уваги приділяють згаданому питанню керівники підприємств і організацій.

М. ЧЕГВІНЦЕВА,
інженер водопровідно - каналізаційного господарства.

Не губіть тополю

Гарно, затишно в теплу пору року у селищі Димитрове. Вулиці, двори потопають в зелені дерев і чагарників. У свій час дорослі й школярі чимало для цього потрудилися.

Як відомо, дерева, а особливо тополя, не тільки прикрашають населені пункти, а й очищають повітря, збагачують його на кисень, отже, благотворно впливають на стан здоров'я людей.

Вчені установили, що зелене листя рослин є досконалим і високоефективним фільтром, який поглинає з повітря шкідливі промислові виділення.

Середньої величини тополя за вегетаційний період може поглинути і нейтралізувати 0,5 кілограма двоокису сірки, 250 грамів хлору, 50 грамів фтору і затримати 50 грамів пилу.

Рослини мають ще багато властивостей: виділяють різні летючі речовини, які ми вдихаємо з повітрям і навіть, вітаміни — 1 міліграм на кілограм повітря.

На жаль, не всі люди це розуміють. Боляче бачити, коли дехто знищує здорове дерево. Пройдіться по вулицях Крупської, Комсомольській, 40 років Жовтня та інших і ви побачите, як вирізають кільця на стволах тополь. Зелені велетні гинуть від рук браконьєрів. Не допускайте цього! Бережіть зелених друзів. Замість старих дерев необхідно посадити молоді. Не можна заради однієї вишні зрубувати тополю.

М. ПАНЬКОВСЬКИЙ.

Повітря, яким ми дихаємо

Промислові комплекси селища Димитрове та Перемозького мікрорайону продовжують забруднювати атмосферу житлової зони міста. Проведена реконструкція брикетних фабрик звичайно, дещо поліпшила очищення викидів у атмосферу. Але недостатньо.

Погіршують стан атмосфери і численні індивідуальні опалювальні точки, а також гази від автотранспорту.

Вже не один рік ведеться розмова про будівництво об'їзної дороги, та до діла й досі не приступили. І весь транзитний транспорт по маршруту Кіровоград — Полтава і в зворотному напрямку рухається вулицями нашого міста.

В автогосподарствах ще слабо налагоджений контроль за дотриманням ГОСТу по викидах відпрацьованих газів у атмосферу. Особистий транспорт також не повністю охоплений ним. Обидві станції техобслуговування не здійснюють контроль за роботою двигунів автомобілів, і під час техоглядів державтоінспекція не враховує цього питання. А варто б. Адже забруднене повітря негативно позначається на стані нашого здоров'я.

Л. ГОНЧАРЕНКО,
головний лікар міськсанепідемстанції.

Нерозворотливість чи байдужість?

У доповіді на XXVII з'їзді Компартії України Голова Ради Міністрів УРСР О. П. Ляшко зазначив:«...необхідно забезпечити більш ефективне використання меліорованих земель підвищити на них культуру землеробства».

Уже більше п'яти років мешканці Куйбишевського мікрорайону терплять значні збитки і незручності від розливу місцевої річки Верболозівки, як під час весняного паводку, так і під час сильних дощів. Замість того, щоб вирощувати на своїх городах різні овочі, люди, що живуть на цих майже 100 гектарах підтоплених земель, змушені всю городину і фрукти купляти на ринку чи в магазинах. Через постійне затоплювання більше десятка будинків тут в аварійному стані, а два з них зовсім розвалилися, і міськвиконком змушений був виділити потерпілим нові благоустроєні квартири.

Звідки ж така біда? Раніше річка Верболозівка текла тихенько природним руслом на схід до Інгульця. Але коли своїми відвалами колишній Байдаківський вуглерозріз перегородив її русло, то частину води ввібрали в себе токсичні піщано-вуглисті породи відвалів (через що й сохне місцями ліс, посаджений на них), частина річкової води хлинула на згадані садиби і утворила в долині ставки. Решта ж річкового потоку в обхід відвалів пробила собі нове звивисте русло на північний схід по заплаві Інгульця.

На письмову скаргу в Міністерство вугільної промисловості УРСР від 16 вересня 1985 року, яку підписали 68 потерпілих від затоплення, начальник відділу охорони природи міністерства І. М. Євсєєвський своїм розпорядженням від 8 жовтня минулого року зобов'язав об'єднання «Олександріявугілля» до настання навідку 1986 року виконати основну дренажну канаву довжиною 1,2 кілометра між вулицею Франка й гідровідвалами, тобто розчистити русло річки Верболозівки від ставків до Інгульця.

Як же виконано це розпорядження? За словами головного технолога по охороні природи об'єднання «Олександріявугілля» В. І. Вовка лише 6 лютого закінчено топографічне знімання затопленої площі і прилеглої долини річки. Після обробки матеріалів почнуть проектування дренажної канави і десь влітку, як підсохне, управління рекультивації буде копати канаву.

Виходить, що об'єднання «Олександріявугілля» не тільки зірвало термін виконання цих надзвичайно важливих робіт, але й ставить під сумнів закінчення їх у 1986 році.

А роботи ці не терплять зволікання. Не слід забувати й про те, що мул з річки, а особливо із ставків, чудове добриво для колективних садів. Тому його при вийманні треба складати окремо від пісків на північному боці канави, щоб зручно було вивозити автотранспортом.

Д. БЕРНАДСЬКИЙ,
геолог, член президії міського товариства охорони природи.

На голубому екрані

ВІВТОРОК, 15 КВІТНЯ
І ПРОГРАМА ЦТ

9.10 Д. Кобурн. «Гра в джин». Фільм - вистава Московського театру ім. В. Маяковського.
14.30 Новини.
14.50 Прем'єра документального фільму «Секрет «Лаури».
15.00 Чемпіонат світу з хокею. Збірна ЧССР — збірна Швеції. В перерві — 16.30 Новини
17.30 «Південь Африки. Боротьба за свободу зростає».
18.15 Наука і життя.
18.45 Сьогодні у світі.
19.00 Прем'єра художнього телефільму «Ернст Тельман». 1 серія. (НДР).
21.00 «Час».
21.40 Прем'єра документального телефільму «Сторінки радянського мистецтва. Література і театр». Фільм 9.
22.50 Сьогодні у світі.

ПРОГРАМА УТ

10.00 Новини.
10.20 Телефільм «Диктує час».
10.35 Шкільний екран. 4 кл. Музика.
11.40 Шкільний екран. 10 кл. Українська література. «М. Стельмах. «Дума про тебе».
12.10 «Дарницький шовковий: анфас і в профіль». 3 циклу. «Дисципліна поставок: міра відповідальності і честь підприємства».
13.10 Новини.
16.30 Рішення XXVII з'їзду КПРС — в життя. «Агропром: проблеми і пошуки».
17.00 Для дітей: «Іван — селянський син». Лялькова вистава.
18.00 Телефільм «Право на диплом».
18.30 Фільм-концерт «Ох, любов, любов».
19.00 Актуальна камера.
19.30 Автотранспорт: правила без винятків.
20.20 «Перлини душі народної».
20.35 Телевізійна школа спорту. Вечірня гімнастика.
20.45 На добраніч, діти!
21.40 Художній телефільм «Документ «Р». 1 серія.

II ПРОГРАМА ЦТ

8.00 Гімнастика.
8.15 Документальні фільми.
8.35, 9.35 Історія. 5 кл. Повстання Спартака.
9.05, 13.45 Французька мова.
10.05 Учням СПТУ. Естетичне виховання. Скульптура.
10.35 «Гренландський тюлень». Науково - популярний фільм.
10.55 Сторінки історії. «Дні достигання вишень». Про Паризьку комуну.
11.40 Шахова школа.
12.10 Фізика. 8 кл. Закон збереження енергії.
12.40 Ботаніка. 5 кл. Квітки і плоди.
14.15 Драматургія в роки Великої Вітчизняної війни. Л. Леонов. «Навала».
15.00 Новини.
17.45 «...До шістнадцяти і старші».
18.30 Чемпіонат звіту з хокею. Збірна СРСР — збірна Польщі. В перервах — 19.10 Новини; 19.55 Вечірня казка.
21.00 «Час».
21.40 «Трибожна неділя». Художній фільм.

СЕРЕДА 16 КВІТНЯ
І ПРОГРАМА ЦТ

8.40 Клуб мандрівників.
9.40 «Ернст Тельман». Художній телефільм. 1 серія.
11.35 Новини.
14.30 Новини.
14.50 Прем'єра документального фільму «Осінні свята».
15.00 М. Горький. «Нариси про Америку».
15.35 Розповідають наші кореспонденти.
16.05 Новини.
16.10 «На древній землі Сірії». Кіноогляд.
16.35 «Спорт і особистість». С. Бубка.
17.05 «...До шістнадцяти і старші».
17.50 «Цуценя і семеро гусенят». Мультфільм
18.00 «Робітничі збори». Про роль трудового колективу в житті підприємства.
18.45 Сьогодні у світі.
19.00 «Ернст Тельман». Художній телефільм. 2 серія.
21.00 «Час».
21.40 Футбол. Кубок володарів кубків Півфінал. «Дукла» (Прага) — «Динамо» (Київ).

ПРОГРАМА УТ

10.20 В кадрі і за кадром.
11.30 Ліричні мелодії.
11.40 Шкільний екран. 4 кл. Історія «Магістраль дружби».
12.10 Художній телефільм «Тихоня».
13.25 Новини.
13.40 За здоровий побут. «Запрошуємо на весілля».
14.10 Народний депутат.
16.00 Новини.
16.10 Срібний дзвіночок.
16.30 «Наука і час». Резерви вузівської науки.
17.00 Сонячне коло.
17.30 Корисні поради.
18.00 Фільм-концерт «Дивертисмент».
18.30 Актуальна камера.
19.00 Футбол. Кубок володарів кубків Півфінал. «Дукла» (Прага) — «Динамо» (Київ). Трансляція з Праги.
20.45 На добраніч, діти!
21.00 «Час».
21.40 Художній телефільм «Документ «Р». 2 серія.

II ПРОГРАМА ЦТ

8.00 Гімнастика.
8.15 «У полі бригада» Документальний телефільм.
8.35, 9.35 Географія. 7 кл. Прибайкалля і Забайкалля.
9.05, 13.40 Німецька мова.
10.05 М. Гоголь. «Шинель».
10.35, 11.40 Історія. 9 кл. Курс на індустріалізацію.
11.05 «Прості складні істини». Тележурнал для батьків.
12.10 Д. Свіфт. Сторінки життя і творчості.
13.10 Твоя ленінська бібліотека. В. І. Ленін. «Що таке Радянська влада?».
14.40 «Пісня уроків». Тележурнал.
15.25 Новини.
18.00 Чемпіонат Європи з вільної боротьби.
18.30 Чемпіонат світу з хокею. Збірна Фінляндії — збірна ЧССР. 3 період.
19.10 Новини.
19.20 Чемпіонат світу з хокею. Збірна ФРН — збірна СРСР. 2 і 3 періоди. В перерві — 19.55 Вечірня казка.
21.00 «Час».
21.40 Екран пригодницького фільму. «Мертвий сезон». 1 серія.
22.50 Новини.

ЧЕТВЕР, 17 КВІТНЯ
І ПРОГРАМА ЦТ

8.40 «Трибожна неділя». Художній фільм.
10.25 «Коли розтав сніг». Мультфільм.
10.35 «Ернст Тельман». Художній телефільм. 2 серія.
14.30 Новини.
14.50 «Союз науки і праці. Науково - популярні фільми.
15.30 Шахова школа.
16.05 Герої Л. Кассіля на екрані. Художній фільм «Кондуїт».
17.25 Прем'єра документального фільму «На афганській землі».
18.15 «Наш сад».
18.45 Сьогодні у світі.
19.00 «Чурек і малюк». Мультфільм.
19.10 «Світ і молодь».
19.45 Новини.
19.50 «В. І. Ленін. Сторінки життя». Прем'єра телефільму «Роки тривог і боротьби. 1907—1917 рр.». Фільм 1. «Бій абсолютно неминучий».
21.00 «Час».
21.40 «Про балет». Білоруський балетний театр.
22.55 Сьогодні у світі.

ПРОГРАМА УТ

16.30 Республіканська фізико-математична школа. Розвиток поняття про число. Передача 1.
17.00 Вперед, орлята!
17.30 Весна агропрому. Диспетчерський контроль в господарствах Львівщини.
18.00 Кінопрограма «Міста і люди».
18.30 Фільм-концерт «Якось сонячного дня».
19.00 Актуальна камера.
19.30 «Музичні моменти». Естрадний концерт.
20.05 Молодіжна студія «Гарт».
20.50 На добраніч, діти!
21.00 «Час».
21.40 Художній телефільм «Документ «Р». 3 серія.

II ПРОГРАМА ЦТ

8.15 «Перед вибором». Документальний телефільм.
8.35 9.35 Загальна біологія. 10 кл. Екологічні системи.
9.05, 12.10 Іспанська мова.
10.05 Учням СПТУ. Історія: Великобританія
10.35, 11.40 Фізика. 9 кл. Закони електромагнетизму та їх застосування.
11.05 Поезія М. Луконіна.
12.40 «Одруження». Художній фільм із субтитрами. За однойменною п'єсою М. Гоголя.
14.15 Сільська година.
15.15 Новини.
18.00 Новини.
18.15 Людина і закон.
18.45 Ритмічна гімнастика.
19.15 Чемпіонат Європи з вільної боротьби.
20.00 Вечірня казка.
20.15 Новини.
20.20 «Для всіх і для кожного».
21.00 «Час»
21.40 Екран пригодницького фільму. «Мертвий сезон». 2 серія.
22.45 Новини.

П'ЯТНИЦЯ, 18 КВІТНЯ
І ПРОГРАМА ЦТ

8.40 «У світі тварин».
9.40 «Мертвий сезон». Художній фільм. 1 і 2 серії.
11.50 Новини.
14.30 Новини
14.50 Прем'єра документального телефільму «Зустрічі одного дня».
15.20 Російська мова.
15.50 Чемпіонат світу з хокею. Збірна ЧССР — збірна США. 2 і 3 періоди.
17.30 «Зімбабве». Теленарис.
17.50 «Квіти ансісу». Мультфільм.
18.00 «За словом — діло». Про роль молодих спеціалістів у рішенні соціально - економічних завдань.
18.30 Чемпіонат світу з хокею. Збірна Канади — збірна СРСР. У перерві — 19.10 Сьогодні у світі.
21.00 «Час».
21.40 Вперше на екрані ЦТ. Художній фільм «Таможня».
23.15 Сьогодні у світі.

ПРОГРАМА УТ

10.00 Новини.
10.20 Виробнича гімнастика.
10.30 Молодіжна студія «Гарт».
11.15 «Девіз: відвага, мужність і честь».
11.50 «Автограф» Мариля Родович.
12.30 Новини.
12.45 Співає народний артист ЕРСР М. Пальм.
16.00 Новини.
16.10 Срібний дзвіночок.
16.30 Рішення XXVII з'їзду КПРС — в життя. Агропром: проблеми і пошуки.
17.00 На допомогу школі. Музика. Творчість К. Стеценка.
17.35 Концерт дитячої художньої самодіяльності.
18.00 Документальний телефільм «Смуга рідної землі».
18.30 Музичний фільм «Срібляста галявина».
19.00 Актуальна камера.
19.30 «Ви нам писали». Музична передача на замовлення телеглядачів.
20.20 Прем'єра документального телефільму «Плавучі курорти».
20.40 Телевізійна школа спорту. Вечірня гімнастика.
20.50 На добраніч, діти!
21.00 «Час».
21.40 «Майстри мистецтв». Зустріч з композитором народним артистом СРСР П. Майбородою.

II ПРОГРАМА ЦТ

8.15 «Добрий день, учителю!». Документальний телефільм.
8.35, 9.35 Географія. 8 кл. Прибалтійський економічний район.
9.05, 12.10 Англійська мова.
10.05 Учням СПТУ. Фізика. Виробництво і передача електроенергії.
10.35 11.40 Історія. 7 кл. Культура і освіта у другій половині XVIII ст.
11.05 Науково - популярні фільми «Кримський етюд». «Диво темряви».
12.40 А. Чехов. «Три сестри».
13.40 «Покликання». Тележурнал.
14.10 Людина. Земля. Всесвіт.
14.55 Новини.
18.00 Новини.
18.15 «Співдружність». Тележурнал.
18.45 Прем'єра документального фільму «Здрастуй, Росіє!».
18.55 Основи інформатики і обчислювальної техніки.
19.25 «Місто і підліток». Про юнацькі клуби м. Пензи.
20.00 Вечірня казка.
20.15 Із скарбниці світової музичної культури О. Бородін.
21.00 «Час».
21.40 Концерт VII з'їзду композиторів СРСР.
22.40 Новини.

СУБОТА, 19 КВІТНЯ
І ПРОГРАМА ЦТ

8.40 Грає духовий оркестр.
9.00 «Прості складні істини».
9.30 Зустріч з композитором Г. Гладковим.
10.00 «Здоров'я».
10.45 Розповіді про художників. Я. Анманіс.
11.45 Прем'єра документального фільму «Спартак»: дійові особи... і болільники».
12.15 Щоденник комуністичного суботника.
13.00 Г. Марков. Е. Шим. «Виклик». Фільм вистава Державного Малого театру СРСР.
14.30 Щоденник комуністичного суботника.
14.45 Продовження фільму-вистави «Виклик».
15.55 «Для всіх і для кожного».
16.25 «Про час і про себе». Поетична антологія. О. Берггольц.
16.45 Новини.
16.50 Очевидне — неймовірне.
17.50 «Всі люблять цирк». Передача за участю заслуженого артиста РРФСР Ю. Куклачова.
18.10 «Співдружність». Тележурнал.
18.40 «Після зміни». Концерт.
19.55 «В. І. Ленін. Сторінки життя». Прем'єра телефільму. «Роки тривог і боротьби. 1907—1917 рр.». Фільм 2 «Збираючи сили заново».
21.00 Час».
21.40 «В суботу ввечері». «1-е квітня. На вулицях і в концертних залах Москви».

ПРОГРАМА УТ

10.20 Ритмічна гімнастика.
10.50 Грає духовий оркестр.
11.50 Кінопрограма «Люди землю прикрашають».
12.40 Новини.
12.50 «Пісня скликає друзів». Телефестиваль піонерської пісні.
13.50 На Всесоюзному комуністичному суботнику.
14.05 Концерт радянської пісні.
14.35 Інтерклуб.
15.35 Циркова програма.
16.00 Співає народний артист СРСР Ю. Богатиков.
16.30 Вперше на екрані УТ художній фільм для дітей «Горобець на льоду».
17.30 На Всесоюзному комуністичному суботнику.
17.40 «Сонячні кларнети». Самодіяльні художні колективи Донецької області.
19.00 Актуальна камера.
19.35 Скарби музеїв України. М. Антончик. «Господар рідної землі».
19.50 «Друзі хороші мої». Концертна програма.
20.40 На добраніч, діти!
21.00 Час».
21.40 Р. Отколенко. «Здрастуйте, наші татусі!». Вистава. В перерві — 22.25 Новини.

II ПРОГРАМА ЦТ

8.00 Гімнастика.
8.15 «Резерв ефективності».
8.30 Ритмічна гімнастика.
9.00 Музична передача «Ранкова пошта».
9.30 Прем'єра документального телефільму «Право на диплом».
10.00 Міжнародні змагання з художньої гімнастики на приз журналу «Советская женщина»
10.45 Камера дивиться у світ.
11.45 Співає А. Вельмурадова.
12.10 «Юркові світанки». Художній телефільм. 1 серія.
13.20 Музичні зустрічі. І. Воронцова та І. Єгіков.
14.05 «Східний Сибір». Кіножурнал.
14.15 Клуб мандрівників.
15.15 Кінопанорама.
17.00 Авторський концерт народного артиста СРСР композитора Б. Чайковського.
18.40 Мультфільми «Нарліс», «Гіюничий майстер».
19.20 Прем'єра документального телефільму «Жар-птиця з краю берез».
20.00 Вечірня казка.
21.00 Час».
21.40 Чемпіонат світу з хокею. Збірна ФРН — збірна Фінляндії. 2 і 3 періоди.
23.00 Новини.

Редактор
М. НОВИКОВ.

Оголошення, довідки

ОЛЕКСАНДРІЙСЬКОМУ ВІДДІЛЕННЮ ДЕРЖБАНКУ

потрібні на роботу

працівники.

Запрошуються і пенсіонери, яким заробітна плата виплачується із збереженням пенсії.

За довідками звертатися у відділ кадрів Держбанку.

АДМІНІСТРАЦІЯ.

Обережно: лінії електропередач

Пошкоджені лінії електропередач створюють небезпеку і нерідко призводять до нещасних випадків.

Кіровоградське Східне підприємство електромереж звертає увагу керівників підприємств, організацій і установ, колгоспів і радгоспів, а також громадян на необхідність дотримуватись Правил і бути обережними на території з лініями електропередач.

Перед виїздом людей на об'єкти, розташовані поблизу ліній електропередач, необхідно проводити інструктаж по суворому дотриманню заходів безпеки. В охоронних зонах ліній електропередач забороняється складати в стіжки сіно чи солому, влаштовувати звалища, організовувати стоянки машин і механізмів, складувати матеріали, а також виконувати будь-які роботи.

Особи, що не дотримуються даних вимог, згідно Указу Президії Верховної Ради СРСР від 30 березня 1984 року «Про підвищення відповідальності за дотримання Правил охорони електричних мереж напругою вище 1000 вольт», можуть бути оштрафовані:

громадяни—в розмірі від 10 до 50 карбованців;

службові особи—від 20 до 100 карбованців, якщо їхні дії не несуть за собою кримінальної відповідальності.

При виявленні обірваних чи провислих проводів, небезпечно нахилених опор та інших пошкоджень електричних ліній, прохання до всіх громадян міста і району терміново повідомляти в електромережу або керівникам своїх підприємств чи організацій. До приїзду бригади електромонтерів треба обгородити обірваний провід або виставити охорону.

Кожен повинен пам'ятати, що до обірваних і провислих проводів не можна підходити ближче 8 метрів.

Не допускайте цього самі і вживайте заходів, щоб до пошкоджених проводів не наближався ніхто, особливо діти.

Про виявлені пошкодження на повітряних і кабельних лініях повідомляйте по телефону 3-29-85 в Олександрійський район електричних мереж.

КІРОВОГРАДСЬКЕ СХІДНЕ ПІДПРИЄМСТВО ЕЛЕКТРИЧНИХ МЕРЕЖ.

ОЛЕКСАНДРІЙСЬКИЙ ХЛІБОЗАВОД ОГОЛОШУЄ ПРИЙОМ УЧНІВ НА 1986 РІК

на навчання спеціальності пекаря в училищі м. Кіровограда.

Строк навчання 11 місяців.

До училища приймаються юнаки та дівчата віком від 17 років з освітою 8—10 класів без вступних екзаменів.

Учні забезпечуються стипендією 75 карбованців на місяць та спецодягом.

По закінченні училища випускники направляються на хлібозавод м. Олександрії.

Для вступу необхідно подати такі документи: паспорт, свідоцтво про народження, свідоцтво про освіту, шість фотокарток, заяву на ім'я директора, довідку з місця проживання, характеристику, автобіографію, медичну довідку (форма 286).

Початок занять 1 вересня.

За довідками звертатися у відділ кадрів на адресу: м. Олександрія, вул. Клари Цеткін, 11, хлібозавод.

АДМІНІСТРАЦІЯ.

ОЛЕКСАНДРІЙСЬКИЙ РАЙОННИЙ КОМБІНАТ КОМУНАЛЬНИХ ПІДПРИЄМСТВ

має в продажу залізобетонні кільця для колодязів.

Звертатися на адресу: 317900, м. Олександрія, проспект Леніна, 202, їхати автобусами №№ 7, 52, 49, 24, 18 до зупинки «Садова».

АДМІНІСТРАЦІЯ.

«ЛЕНИНСКОЕ ЗНАМЯ» — орган Александрийских городского и районного комитетов Компартии Украины, городского и районного Советов народных депутатов Кировоградской области (выходит на украинском языке).

АДРЕСА РЕДАКЦІЇ:
317900, м. Олександрія,
вул. Шевченка, 74.

ТЕЛЕФОНИ: редактора — 2-23-45, відділів: партійного життя — 2-24-33, промисловості—2-36-63, сільського господарства—2-27-93, відповідального секретаря — 2-35-63, відділу листів — 2-01-43, приймальні — 2-22-32, бухгалтера — 2-27-93.

Спосіб друку високий. Газету виготовили поліграфісти: лінотиліст В. І. Столбаненко, складачі В. Є. Приходько, М. Г. Матюшенко, друкар О. Д. Кучеренко.

Олександрійська міська друкарня Кіровоградського облуправління у справах видавництв, поліграфії і книжкової торгівлі, м. Олександрія, вул. Шевченка, 81.
Індекс 62065. Телефони: 2-31-35, 2-34-70. Тираж 28160. Обсяг 1 друк. арк. Зам. № 3219.

ПРОЛЕТАРІ ВСІХ КРАЇН, ЄДНАЙТЕСЯ!

Ленінський ПРАПОР

ГАЗЕТА НАГОРОДЖЕНА ПОЧЕСНОЮ ГРАМОТОЮ ПРЕЗИДІЇ ВЕРХОВНОЇ РАДИ УРСР

Квітень
18
П'ятниця
1986
№ 68 (10371)
Ціна 3 коп.
Газета виходить у вівторок, середу, п'ятницю, суботу.

ОРГАН ОЛЕКСАНДРІЙСЬКИХ МІСЬКОГО ТА РАЙОННОГО КОМІТЕТІВ КОМПАРТІЇ УКРАЇНИ, МІСЬКОЇ ТА РАЙОННОЇ РАД НАРОДНИХ ДЕПУТАТІВ КІРОВОГРАДСЬКОЇ ОБЛАСТІ

ГАЗЕТА ВИДАЄТЬСЯ З 26 БЕРЕЗНЯ 1919 РОКУ

ГОЛОВНА МЕТА—ПРИСКОРЕННЯ

Відбувся пленум райкому Компартії України, який обговорив питання про підсумки XXVII з'їзду КПРС і завдання партійних організацій району по здійсненню його рішень.

З доповіддю виступив перший секретар райкому Компартії України Ю. Г. Целих. Комуністи, трудящі району гаряче підтримують політику партії, одностайно схвалюють науково обгрунтовану концепцію прискорення соціально - економічного розвитку країни на основі інтенсифікації виробництва, перебудови економіки, ефективних форм управління, організації і стимулювання праці.

Партійні, радянські, профспілкові, комсомольські, господарські організації посилюють рівень політичної і організаторської роботи в трудових колективах, спрямовують їх на досягнення вищих рубежів, успішне здійснення соціалістичних зобов'язань.

Для підвищення темпів економічного розвитку району в дванадцятій п'ятирічці треба зробити немало. Обсяг промислового виробництва повинен зрости в середньому на 20 процентів. Для цього необхідно провести реконструкцію елеватора, Новопразького консервного, комбікормового заводів. Всі виробничі колективи будуть працювати над реалізацією комплексних заходів «Інтенсифікація-90». Це дозволить підвищити продуктивність праці на 22,2 процента, знизити собівартість продукції на 2,3 мільйона карбованців, зекономити 207 тисяч кіловат-годин електроенергії, 450 тонн пального та ін.

Підсумки роботи першого кварталу року свідчать, що активність трудових колективів зросла. Всі підприємства справилися з планами по виробництву продукції. Однак, гострою залишається проблема якості. Не зменшилася кількість рекламацій на ремонт тракторів та іншої техніки, який виконує ремонтно - транспортне підприємство, якість борошна, що виробляє елеватор.

Напружені плани по перебудові села. Тільки в нинішньому році необхідно побудувати 380 житлових будинків, школу в с. Ізмайлівка, будинки культури в селищі Приютівка і селі Щасливе, ряд магазинів та інших соціально-культурних об'єктів.

Однак сьогодні не може задовольняти робота колективу міжгосподарської пересувної механізованої колони (начальник О. П. Пальоний), де квартальний план виконаний лише на 58,7 процента.

В документах XXVII з'їзду КПРС наголошується, що реалізація Продовольчої програми — справа невідкладна і вимагає особливої уваги. Це завдання загальнопартійне, загальнонародне. На пленумі вказувалося, що до кінця дванадцятої п'ятирічки виробництво зерна повинно досягти 210 тисяч тонн на рік. Вже в цьому році заплановано зібрати його 197 тисяч тонн. Необхідно значно підвищити урожайність всіх інших сільськогосподарських культур.

Особливу увагу слід приділити підвищенню родючості грунтів, культурі землеробства, на кожний гектар вносити не менше як по 12 тонн органіки. Та що можуть говорити про турботу за землю в колгоспах «Маяк», імені Калініна, імені Кірова, де головами правлінь О. М. Федько, Л. Л. Коваль, О. М. Кривенда, коли там за рік вносять лише по 5 тонн гною на гектар.

Не використовуються можливості інтенсивної технології вирощування озимої пшениці.

У нинішній п'ятирічці прогресивним технологіям слід приділити виключну увагу. Це обов'язок спеціалістів господарств і РАПО. За впровадження новинок науки у виробництво буде підвищено вимоги до господарських керівників і первинних партійних організацій.

Як відзначалося в доповіді, в районі є всі можливості довести збір зерна кукурудзи до 60 тисяч тонн на рік. Стабільні і високі урожаї цієї культури одержують у радгоспі цукрокомбінату, кінзаводі № 174. А от у колгоспі «Маяк» (голова правління О. М. Федько), радгоспі «Більшовик» (директор В. А. Шацьких) грубо порушували технологію вирощування кукурудзи, тому й одержали по 13 і 21 центнеру зерна з гектара.

Стоїть завдання значно підвищити урожайність цукрових буряків, соняшнику, круп'яних культур, овочів та фруктів.

Важливі і відповідальні завдання мають виріщувати тваринники району. До 1990 року необхідно збільшити виробництво м'яса на 40, молока — на 20 процентів проти досягнутого рівня в одинадцятій п'ятирічці. Головний шлях до цього — інтенсифікація тваринництва, підвищення продуктивності худоби і птиці. Треба докорінно поліпшити кормовиробництво та селекційну роботу, повести боротьбу за високу якість продукції.

У дванадцятій п'ятирічці намічено довести річний надій молока на корову до 3000 кілограмів. Ряд господарств, зокрема радгосп-технікум, кінзавод, радгосп «Олександрійський», колгосп «Заповіт Леніна», вже перевершили цей показник. Проте 15 колгоспів і радгоспів мали надої менше 2,5 тисячі кілограмів.

Серйозній критиці на пленумі піддавалися керівники і колективи спецгоспів по виробництву м'яса та яєць. Поставлено завдання продавати державі велику рогату худобу вагою не менше 420 — 450 кілограмів, свиней — 112 кілограмів.

В цілому перший квартал тваринники району завершили успішно. Виконані завдання по основних показниках, збільшилася закупівля продукції в порівнянні з відповідним періодом минулої зимівлі худоби. Однак ряд господарств допустили значне відставання. В їх числі колгоспи імені Карла Маркса, імені Свердлова, «Прогрес», де головами правлінь В. В. Паламарчук, М. І. Муленко та В. Г. Півняк.

Партійні організації, керівники колгоспів і радгоспів повинні повести рішучу боротьбу за зниження собівартості і підвищення якості продукції.

Як доповідач, так і виступаючі на пленумі піддавали серйозній критиці працівників економічної служби РАПО і колгоспів, які мало дбають про впровадження прогресивних методів організації і оплати праці в господарствах району.

В житті районної партійної організації утверджується творче ставлення до пошуків нових форм і методів організаційно-політичної роботи, підвищення бойовитості первинних осередків. Якраз це характеризує стиль роботи партійних організацій колгоспів «Прапор комунізму», кінзаводу, колгоспу імені Леніна, райсільгоспхімії, райспоживспілки та інших.

Поряд з цим перебудова діяльності багатьох парторганізацій, виконкомів місцевих Рад йде повільно і вимагає прискорення. Це стосується парторганізацій колгоспів «Прогрес», «Росія», імені Свердлова, імені Димитрова, міжгосподарської пересувної механізованої колони, де секретарями Л. І. Марченко, Г. І. Крусір, В. С. Поповський, І. О. Ткаченко, Д. І. Бабаченко.

Ряд партійних організацій допускають серйозні прорахунки у внутріпартійній роботі, доборі, розстановці і вихованні кадрів, послабили контроль за виконанням власних рішень, мало дбають про поповнення партійних рядів, потребує поліпшення ідеологічна та масово-політична робота.

На пленумі порушувалися питання поліпшення роботи підприємств торгівлі і побуту, медичних установ і навчальних закладів.

В обговоренні доповіді виступили секретар парткому цукрокомбінату В. П. Присяжнюк, оператор по відгодівлі великої рогатої худоби колгоспу «Заповіт Леніна» В. Ф. Піскун, голова райсільгоспхімії С. О. Кирилов, головний економіст колгоспу «Червоний прапор» О. Я. Макаренко, голова правління колгоспу імені Петровського А. В. Коротя, секретар парткому колгоспу «Прапор комунізму» А. А. Родіонова, інженер відділу кадрів, секретар парторганізації ПМК № 14 Т. М. Дятлова, голова виконкому Червонокам'янської сільської Ради народних депутатів С. М. Прокопенко, учителька, секретар парторганізації Користівської СШ Г. Д. Мозгова, інженер - електрик, секретар парторганізації комбікормового заводу М. Л. Бугайченко, інженер - технолог, секретар парторганізації Новопразького консервного заводу Г. К. Чередій, викладач, секретар парторганізації радгоспу - технікуму С. С. Макаренко.

На пленумі виступив голова обласного агропромислового комітету М. П. Громовий.

В обговореному питанні прийнято постанову.

19 квітня— комуністичний суботник

У полі і на фермах

Хлібороби і тваринники бурякорадгоспу «Шарівський» у день комуністичного суботника планують засіяти 80 гектарів кукурудзи. Доярки надоять 6700 кілограмів молока. Будівельники відремонтують 5 кілометрів шляхів. Трудівники господарства перерахують у фонд п'ятирічки 1300 карбованців.

* * *

Робітники Шарівського філіалу Пантаївського хлібоприймального підприємства будуть ремонтувати обладнання і споруди. Робіт буде виконано на 160 карбованців.

А. БОГАЧОВ.

Плани залізничників

Колектив залізничної станції Олександрія вирішив у день Всесоюзного комуністичного суботника трудитися з найвищою продуктивністю праці.

У суботнику візьмуть участь 65 залізничників. Буде проведено поточний ремонт електричної сигналізації чергового поста, розвантажено два вагони народногосподарських вантажів проведено благоустрій території.

Всього в день «червоної суботи» залізничники виконають робіт на 1500 карбованців.

С. ЛУКІН.



Телятниця другої ферми по відгодівлі молодняка великої рогатої худоби колгоспу імені Калініна Ганна Федорівна ПІХОТІНА завжди добивається високих трудових показників. Її нагороджено медалями «За трудову доблесть» та «Ветеран праці».

Зараз Ганна Федорівна доглядає 63 телят. Щодобові прирости кожної тварини становлять 550 грамів при плановому завданні 400 грамів.

Підсумки тримісячника

Підбито підсумки оголошеного в районі тримісячника по виробництву і вивезенню на поля місцевих добрив. На лани колгоспів та радгоспів вивезено 646500 тонн органічних добрив при плані 640000 тонн.

Перше, друге і третє місця зайняли відповідно хлібороби колгоспу «Прапор комунізму», радгоспу цукрокомбінату, колгоспу «Україна».

Активно підвищували родючість грунтів механізатори колгоспів імені Свердлова, імені Енгельса, імені Шевченка.

А керівникам кінзаводу, радгоспу - технікуму, колгоспу «Маяк», радгоспів імені Гагаріна та «Більшовик» необхідно проявляти більше турботи про підвищення родючості грунту.

Д. ХОРЄВ,
головний агроном РАПО.

ДОБРІ ВІСТІ

Відзначились комсомольці

На сівбі цукрових буряків у колгоспі імені Карла Маркса відзначились комсомольці. Ланковий Микола Лисянський трактором Т-70 у агрегаті з сівалкою ССТ-12А при нормі 14 гектарів засівав цукристими по 21 гектару грунту щодня. Не набагато відстав від нього Володимир Мельник. Гербіциди якісно вносили В. Мироненко та І. Троценко.

В. ГРУША.

Вибороли першість

Колектив Олександрійського районного виробничого об'єднання «Сільгоспхімія» виборов першість у соціалістичному змаганні серед виробничих підрозділів «Сільгоспхімії» області. За три місяці механізатори об'єднання вивезли на поля 8,4 тисячі тонн мінеральних та 128 тисяч тонн органічних добрив, що значно більше завдання першого кварталу. Туки внесено на площі 5998 гектарів, що становить 399 процентів до плану.

Л. БІЛЕЦЬКА.

Реформа школи: шляхи реалізації

Підготовка дітей до школи

Реформа загальноосвітньої і професійної школи поставила перед освітянами багато проблем. Одна з центральних — навчання дітей з 6 років. Доки не будуть створені відповідні умови в школі, дошкільники навчатимуться в підготовчих групах дитсадків за програмою першого класу. Тому відповідальність педагогічного колективу, кожного вихователя дошкільного закладу за зміст та ефективність цієї роботи набагато підвищується.

У зв'язку з цим на базі дошкільних закладів міста відбувся обласний триденний семінар інспекторів-методистів по дошкільному вихованню. Учасники семінару заслухали доповіді викладача педучилища Р. В. Ягоденко про вікові та індивідуальні особливості дітей 6-річного віку та їх врахування в навчально - виховній роботі, інспектора облвно Ж. Г. Щербакової про створення умов для використання комп'ютерної техніки в дошкільних закладах.

Учасники семінару ознайомилися також з роботою відділу народної освіти Олександрійського міськвиконкому по виконанню постанови Ради Міністрів СРСР «Про дальше поліпшення суспільного дошкільного виховання і підготовку дітей до навчання в школі»

Інспектори області відвідали ряд дошкільних закладів, ознайомилися з передовим педагогічним досвідом їх роботи. Так, в дитячому садку № 13 тресту «Олександріяважбуд» (завідуюча Т. П. Журавльова) гості побували на засіданні методичного об'єднання вихователів підготовчих груп та вчителів підготовчих класів міста, де ознайомилися з роботою колективу по патріотичному вихованню дошкільників. А в дитсадку № 16 мали змогу переглянути заняття з грамоти в підготовчій групі, яке вихователь М. О. Зубковська провела на високому рівні.

Сподобалося учасникам семінару оформлення і обладнання приміщення дитсадка № 2 та заняття з математики, яке провела вихователь Л. М. Міщенко.

З цікавістю прослухали вони й практичні заняття по використанню ритмічної гімнастики у фізичному вихованні дітей. Активну участь у підготовці цих занять взяли музичні керівники Т. М. Севрюгіна, Л. М. Литвиненко та вихователі Т. В. Стороженко, Г. М. Коваленко, В. В. Баніцька.

К. ПЕНЗІНА.

Інтерв'ю

На прикладі кращих

Готуючись до польових робіт, партійна група тракторної бригади № 1 колгоспу імені Петровського проявила ряд цінних ініціатив. Бюро райкому Компартії України схвалило досвід роботи цього партосередку і зобов'язало всі парторганізації колгоспів і радгоспів вивчити і впровадити його у своїх колективах.

Наш позаштатний кореспондент Л. Я. Савін попросив партгрупорга тракторної бригади № 1 колгоспу імені Леніна В. М. Сергієнка розповісти, що запозичено механізаторами з досвіду роботи добронадіївців.

У нашій партійній групі 5 комуністів. Всі вони трудяться з повною віддачею і служать добрим прикладом для колективу.

Партгрупа, яку я очолюю, організаторську і масово-політичну роботу проводить в світлі рішень XXVII з'їзду КПРС, наслідує все краще, передове. На відкритих партійних зборах обговорили досвід роботи партійної групи тракторної бригади № 1 колгоспу імені Петровського і взяли його на озброєння. Механізатори дали слово не цюкодубати сил і енергії в боротьбі за високі врожаї сільськогосподарських культур, за дальше зміцнення дисципліни праці, ефективне використання техніки, економію і бережливість.

Члени групи не обходять гострих кутів. Будь-яке порушення обговорюють у колективі. А слово громадськості, як відомо, вагоме і результативне.

Торік механізатори бригади виробили в середньому на еталонний трактор по 1681 гектару умовної оранки, заощадили 85 тонн пального. Це високі показники. Маючи великий арсенал потужних тракторів, широко розгорнувши соціалістичне змагання, колектив вирішив перевершити їх, зробити перший рік дванадцятої п'ятирічки роком ударної праці.

Як і добронадіївці, ми обладнали червоний куток, кімнату відпочинку, їдальню, душову. Словом, створили сприятливі умови для відпочинку степовиків.

Питання розвитку творчої думки механізаторів випало з поля зору нашої партгрупи, тому в колективі немає винахідників і раціоналізаторів. Нині розроблено заходи, і степовики включилися в рух за розробку раціпропозицій.

З натхненням трудяться нині механізатори на весняних польових роботах. Ознайомившись із зверненням делегатів XXVII з'їзду КПРС від Одеської партійної організації, які трудяться в сільському господарстві, до всіх хліборобів республіки, де йдеться про досягнення надпланового приросту продукції землеробства, ми зобов'язалися виростити і зібрати високий урожай зернових, технічних і кормових культур, зокрема, озимої пшениці по 34,9 центнера з гектара.

Щоб досягти своєї мети, в бригаді вирішили суворо дотримуватись усіх агротехнічних заходів, особливо на інтенсивних та індустріальних гектарах, які є резервом збільшення виробництва сільськогосподарської продукції.

Партгрупа протягом усього періоду польових робіт забезпечить належний контроль за роботою агрегатів, мобілізовуватиме людей на ударну працю.

На конкурс

Знайомтесь: Вася Базалюк



Давно це було. Повернувся до матері у село солдат Вася Базалюк. Приїхав погостювати день-другий, а потім вирішив їхати до брата. Але відчув, що не лежить у нього душа до міста, де живе його брат Андрій і працює шофером дальніх рейсів.

— Ні, — міркує Василь, — кращого місця за нашу вулицю, мабуть, не знайти.

Прийшов до голови колгоспу і сказав, що має спеціальність електрика-електронника і бажає працювати у сільському господарстві.

— Що ж, електрика-електронника — справа добра, — відповів голова. — Електрики нам потрібні, а от з електронікою доведеться зачекати. Та незабаром і вона нам буде потрібна.

Так і залишився у колгоспі «Прогрес» тихий і скромний хлопчина Вася Базалюк. Почав працювати електриком на п'ятій молочнотоварній фермі. А крім електрогосподарства ферми, ще з десяток електродвигунів обслуговує. Адже нині електрика стала першою помічницею колгоспників.

Минув час. І полинула про Василя по селу добра слава. Вийде з ладу пральна машина або пилосос, холодильник або телевізор — односельці поспішають до Василя. Тому, що знають — не відмовить. Відремонтує. І не за плату, за «спасибі».

Був такий випадок. В ніч під Новий рік, коли яскраво світились різнокольорові лампочки на ялинках, раптом замкнуло електромережу. Вася помітив, як заіскрився дріт. На мотоцикл і скоріше до місця аварії. Через деякий час гірлянди засвітилися знову.

А одного разу мешканці вулиці Кутузова здивовано розглядали трактор незнайомої конструкції, що впевнено рухався вздовж вулиці. За кермом сидів Вася і посміхався. Трактор тягнув причеп, на якому була невелика цистерна з водою.

Був у Василя Андрійовича старенький мотоцикл, мотор від якого і став основою трактора. У металевому ломі наш конструктор знайшов старі колеса, різні редуктори, шестерні, склепав раму і... поїхав.

Зараз Василь конструює невеликий плужок.

— Потягне? — цікавлюсь я.

— Обов'язково працюватиме, — відповідає Вася.

— Там, де працює Базалюк, — розповідає головний інженер-електрик колгоспу П. Б. Мовляв, — моя допомога не потрібна. Я спокійний, адже Василь будь-яку поломку усуне.

Тож знайомтесь з моїм односельцем, якого я сфотографував на тракторі конструкції Базалюка.

Г. ФІЛАТОВ.

Щодня — по півтора відра молока

Значно перевиконали квартальне завдання по виробництву молока трудівники першої молочно-товарної ферми колгоспу «Росія». За три місяці цієї продукції вироблено на 173 центнери більше, ніж за відповідний період минулого року.

Правофланговою у соціалістичному змаганні виступає В. В. Кармазін. Своє квартальне завдання вона виконала на 158 процентів, надоївши від корови по 808 кілограмів молока. Є чим похвалитися і Б. Г. Кармазін, Л. І. Малій, Є. К. Малій, З. Г. Цапко. Кожна з них у першому кварталі записала на свій рахунок по 780—700 кілограмів молока від корови.

Добре слово варто сказати і про молодих дояроК Любов Загоруй та Євгенію Шпак. Вони не відстають від старших колег.

По-ударному трудиться колектив ферми, який очолює М. Л. Пащенко і в квітні. Так, член КПРС З. Г. Цапко, яка доглядає первісток, нині від кожної з них одержує по 15 кілограмів молока щодоби.

М. СОЛОД,
диспетчер колгоспу.

До відповідальності

Яскраву характеристику небезпеки спекулянта і спекуляції для суспільства дав В. І. Ленін: «Спекулянт, мародер торгівлі, саботажник монополії — ось наш головний внутрішній ворог, ворог економічних заходів Радянської влади».

Спекуляція і в наші дні залишається одним з найбільш небезпечних злочинів. Спекулянти використовують підвищений попит покупців на деякі товари, наживаються за рахунок трудящих. Спекуляція перешкоджає здійсненню одного з головних завдань радянської торгівлі — забезпечити нормальний товарообмін в соціалістичному суспільстві і можливість розподілення по праці. Внаслідок дій спекулянтів покупець позбавлений можливості придбати необхідні йому товари у торговельній мережі.

На жаль, в нашому місті непоодинокі випадки спекуляції.

Так, водій автотранспортного підприємства № 10062 І. П. Філіченко протягом серпня-жовтня 1985 року придбав 9 тонн брикету і перепродав його з метою наживи у селах Петрівського району. За це його притягнуто до відповідальності.

Водій автобази виробничого об'єднання «Олександріявугілля» Г. В. Гнатченко систематично, на протязі 1983—1985 років скуповував по державній ціні вугілля на складі № 1 управління «Міжрайпаливо», де завідує чим З. М. Чабан. За цей час Г. В. Гнатченко скупив більше 210 тонн палива, яке продав населенню сіл П'ятихатського району Дніпропетровської області. При цьому мав наживи близько 4600 карбованців.

І Філіченко, і Гнатченко перевозили вугілля на державних автомашинах, чим завдали підприємствам значних збитків.

Таких прикрих фактів могло б і не бути, якби товариші по роботі, адміністрація автотранспортних підприємств, де працювали І. П. Філіченко і Г. В. Гнатченко, вчасно дали принципову оцінку їх незаконним діям. Це також свідчить, що на маршрутах руху автотранспорту послаблено контроль, що дало змогу злочинцям без перешкод вивозити вугілля без відповідних документів за межі району.

Випадки спекуляції не повинні проходити повз увагу громадськості, народних контролерів, дружинників, кожної чесної людини.

Г. БОЦМАН,
слідчий Олександрійського міського відділу внутрішніх справ, лейтенант міліції.

Від редакції: Коли матеріал був підготовлений до друку, з народного суду нам повідомили, що Г. В. Гнатченка позбавлено волі на 5 років.

На вістрі технічного прогресу

***Машинобудівному комплексу — випереджаючі темпи розвитку. *Випуск продукції галузі збільшується на 40—45 процентів. *У 3—4 рази скорочуються строки розробки нових машин і механізмів.**

Машинобудування є головним провідником науково - технічного прогресу в суспільному виробництві, матеріалізує нові ідеї у більш досконалих і ефективних знаряддях праці. Зрозуміло, що задовольнити високі запити інших галузей промисловості можна лише за умови першочергового технічного переозброєння і реконструкції самого машинобудування. Причому, завдання це повинно розв'язуватись на основі широкого впровадження найсучасніших технологічних процесів, зокрема гнучких виробничих систем (ГВС).

Найголовніша перевага ГВС полягає саме в гнучкості, тобто в швидкому переході з одного на інший вид продукції. Для машинобудування, яке вже сьогодні випускає більш як 125 тисяч видів виробів, причому з сталою тенденцією до зростання номенклатури і до зменшення її серійності, оперативне переналагодження устаткування стає справою першорядною.

Аналіз показує, що приблизно третину всіх верстатів, зайнятих у машинобудуванні і металообробці, можна з вигодою для виробництва замінити верстатами з ЧПУ. В дванадцятій п'ятирічці і в нашій республіці планується створити значні потужності для виготовлення таких високопродуктивних верстатів на машинобудівних підприємствах Києва, Львова, Одеси, Ужгорода та інших міст.

Передбачено розширити масштаби використання обчислювальної та мікропроцесорної техніки, комплексно механізувати і автоматизувати 14 тисяч цехів, дільниць і виробництв, впровадити близько 10 тисяч робототехнічних пристроїв та систем. Це дасть змогу вивільнити від ручної праці в 2 рази більше робітників, ніж у минулій п'ятирічці.

З'явиться чимало нових видів продукції, яку випускатимуть машинобудівники республіки. Це, зокрема, мікроЕОМ на базі однокристального мікропроцесора, оснащеного досконалими периферійними пристроями, нові системи обчислювальної техніки для управління технологічними процесами на складних об'єктах в енергетиці, хімії, металургії. Значно зросте виробництво на новому якісному рівні традиційної продукції машинобудівних заводів республіки — різних турбін, дизель-генераторів, тепловозів, електровозів, холодильних установок, автомобілів, тракторів, комбайнів, екскаваторів, навантажувачів, ліфтів, вугільних комбайнів, механізмів і устаткування для потреб агропромислового комплексу.

В магазинах з'явиться багато нових товарів народного споживання — надійних, зручних, красивих і економічних. Це і напівавтоматичні пральні машини, і вдосконалені велосипеди та мотоцикли, і люмінесцентні лампи з підвищеною світловою віддачею. (РАТАУ)

По праці шана



Катерина Григорівна Підгорна працює на м'ясокомбінаті. Змінні завдання завжди перевиконує на 10—15 процентів. Їй присвоєно почесне звання ударника комуністичної праці.

В громадській роботі Катерина Григорівна бере активну участь, вона член цехового комітету профспілки, член добровільної народної дружини.

Фото В. Довгалюка.

КОЛОНКА КОМЕНТАТОРА

За без'ядерні зони

Соціалістичні країни ведуть наполегливу спільну боротьбу за розв'язання ключових питань роззброєння та міжнародної безпеки. Новим кроком на цьому шляху є Звернення держав — учасниць Варшавського Договору до європейських держав, до США і Канади у питанні про створення без'ядерних зон в Європі. Як відзначається у Зверненні, створення таких зон тепер не менш актуальне, ніж будь-коли. Тут, як ніде, досягла небезпечних меж концентрація збройних сил та озброєнь, високим є рівень ядерного протистояння.

У ідеї створення без'ядерних зон в Європі чимало прихильників. Фактично без'ядерним статусом користується північ континенту. Союзні соціалістичні держави виступають на підтримку створення зони, вільної від ядерної зброї, на Балканах. Вони підтримують пропозицію Швеції створити в Європі по лінії стикання держав Варшавського Договору і НАТО коридор, вільний від ядерної зброї поля бою. Почати створення такого коридору можна було б з Центральної Європи.

Соціалістичні країни вже понад тридцять років виступають за без'ядерні зони на континенті. Це стало б кроком на шляху до обмеження гонки озброєнь, зменшило б небезпеку ядерного конфлікту, сприяло б встановленню клімату довір'я і безпеки в Європі та в усьому світі. Однак реалізувати цю пропозицію на практиці і не дає змоги обструкціоністська позиція НАТО.

Нова конструктивна ініціатива країн соціалістичної співдружності знаходить широкий відгук. Прем'єр-міністр Греції А. Папандреу заявив, що його країна позитивно поставилася до Звернення. При цьому він відзначив, що переважна більшість Балканських держав виступає за перетворення півострова в зону, вільну від ядерної та хімічної зброї. Японська газета «Асахі» пише, що реалізація пропозиції союзних соціалістичних країн могла б стати важливим кроком на шляху до гарантування безпеки народів Європи, до звільнення європейського континенту від ядерної зброї.

Радянський Союз рішуче підтримує ідею створення без'ядерних зон на європейському континенті і виявляє готовність надати відповідні гарантії. Такого ж конструктивного підходу до розв'язання проблеми від чекає від США, Великобританії і Франції.

М. ЯКОВЛЕВ,
оглядач ТАРС.



Доярка третьої молочно-товарної ферми колгоспу імені Димитрова Тетяна КУТОРКІНА в минулому році одержала по 3104 кілограми молока від корови. І зараз комсомолка йде в авангарді соціалістичного змагання.

Фото М. Паньчика.

СЛІДАМИ НАШИХ ВИСТУПІВ

«ТУРБОТИ СІЛЬСЬКИХ ЕНЕРГЕТИКІВ»

Так називалася кореспонденція, надрукована у «Ленінському прапорі» 22 січня ц. р. У ній критиці піддавався колгосп «Росія» за незадовільну організацію служби по обслуговуванню електричної мережі.

Як повідомив редакції голова колгоспу П. П. Предвічний, виступ газети було обговорено на засіданні правління господарства. Критику визнано справедливою. Вжито заходів до виправлення становища. Нині електромережу колгоспу обслуговують два електромонтери. При необхідності їх забезпечують автотранспортом. Головний енергетик господарства В. П. Сочевський побував на курсах підвищення кваліфікації.

Промисловість, транспорт

Підбито підсумки роботи промислових підприємств міста за 3 місяці 1986 року. За даними районного інформаційно обчислювального центру державної статистики виробничі колективи справилися з планами реалізації продукції так (перша графа — виконання 3-місячного плану; друга — темпи росту порівняно з відповідним періодом минулого року в процентах):

ВУГІЛЬНА ПРОМИСЛОВІСТЬ

Розріз «Бандурівський»	111,1	123,1
Теплоелектроцентраль № 3	110,7	129,3
Шахта імені Ленінського комсомолу	109,8	157,6
Шахта «Світлопільська»	109,7	108,4
Розріз «Морозівський»	108,8	116,7
Шахта «Верболозівська»	107,5	в 6 р.
Теплоелектроцентраль № 1—2	104,7	121,5
Розріз «Верболозівський»	104,4	113,3
Управління по монтажу, демонтажу і ремонту гірничошахтного устаткування	104	108,5
Брикетна фабрика «Димитровська»	103,2	180
Рудоремонтний завод	103,2	99,2
Райенергоуправління	102,4	109,5
Брикетна фабрика «Байдаківська»	102,2	128,6
По Олександрійській групі підприємств виробничого об'єднання «Олександріявугілля»	106	136

Гірники міста впевнено нарощують темпи видобування вугілля, виробництва брикетів, тепло- і електроенергії, збільшують обсяг реалізації продукції. Наприклад, колектив шахти «Верболозівська» збільшив обсяг реалізації проти трьох місяців 1985 року в 6 разів, брикетники фабрики «Димитровська» — в 1,8 раза, шахта імені Ленінського комсомолу — більше як у півтора раза.

З початку року вугільники видобули додатково до плану понад 57 тисяч тонн вугілля, брикетники виробили 13,8 тисячі тонн побутового палива, енергетики видали споживачам на 2,2 мільйона кіловат-годин електроенергії більше, ніж передбачалося. Загалом реалізовано додатково продукції на три з лишком мільйони карбованців. Обсяг реалізації збільшено проти відповідного періоду минулого року на 36 процентів.

ТАК ПРАЦЮВАЛИ ІНШІ ПІДПРИЄМСТВА МІСТА:

Завод продтоварів	126,5	110,8
Механічний завод	116,1	120,6
Завод «Автоштамп»	107,2	116,5
Швейна фабрика	104,9	109,1
М'ясокомбінат	104,5	104,2
Цегельний завод	104,3	155,4
Пивоварний завод	104,1	102,6
Завод тірського воску	103,3	104,4
Завод підйомно-транспортного устаткування	103,2	113,6
Хлібозавод	103,2	99,2
Учбово-виробниче підприємство УТОС	102,7	107,6
Ремонтно-механічний завод «Укрремтресту»	102,7	100,9
Авторемонтний завод	101,2	90,2
Фабрика діаграмних паперів	100,6	102,6
Завод залізобетонних виробів	100,4	111,4
Молокозавод	100,4	91,3
Ремонтно-механічний завод комбінату «Кіровоградважбуд»	100,3	101
Електромеханічний завод	100,2	115,1
Меблева фабрика	100,2	98,6
Друкарня	100	102,3
По місту	**104,3**	**118,9**

Колективи всіх без винятку підприємств успішно справилися з планами першого кварталу. Обсяг випуску товарної продукції зріс проти відповідного періоду 1985 року на 10,9 процента, обсяг реалізації — на 18,9 процента. Зокрема, значно збільшили виробництво своєї продукції цегельний завод, механічний завод, завод продтоварів, завод «Автоштамп» та інші.

Однак окремі підприємства хоч і справилися з планами, проте зменшили обсяг реалізації. Серед них меблева фабрика, молокозавод, авторемонтний завод та інші.

Загалом по місту додатково реалізовано продукції з початку року на 4 мільйони 879 тисяч карбованців. Понад завдання вироблено 1420 тонн вугледужних реагентів, 110 тонн чавунного литва, на 47 тисяч карбованців низьковольтної апаратури, 393 тисячі квадратних метрів діаграмних паперів, на 105 тисяч карбованців поліграфічного устаткування, 203 кубометри збірного залізобетону тощо.

План по реалізації продукції з урахуванням зобов'язань по поставках загалом по місту виконано на 99,9 процента, борг становить 166 тисяч карбованців. Не справилися з цим показником завод залізобетонних виробів і фабрика діаграмних паперів.

Завдання по випуску продукції вищої категорії якості виконано на 102,9 процента, по виробництву товарів народного споживання — на 106,3 процента.

Автотранспортні підприємства міста працювали так (перша графа — виконання плану автоперевезень за три місяці 1986 року в процентах, друга — перевезено вантажів додатково до завдання в тисячах тонн):

Автобаза виробничого об'єднання «Олександріявугілля»	117	971,7
Автобаза № 23	102,2	10
Автотранспортне підприємство № 10062	100,3	3,8
По місту	**113,5**	**985,5**

Колектив АТП № 10011 план перевезення пасажирів за три місяці виконав на 100,8 процента.

Залізничники вантажно - транспортного управління виробничого об'єднання «Олександріявугілля» виконали 3-місячний план на 108,3 процента, перевізши додатково 130,8 тисячі тонн вантажів.

ЛЕНІНСЬКИЙ ПРАПОР
3 стор. 18 квітня 1986 р.

ЛИСТИ НАШИХ ЧИТАЧІВ

Спасибі шоферу

Мені, старій жінці, інваліду другої групи довелося переселятися з одного місця проживання на інше. На допомогу прийшов комсомолець, шофер колгоспу «Прапор комунізму» Володимир Громенко. Цей ввічливий, чуйний чоловік навантажив мої речі на машину, перевіз і сам розвантажив.

Від душі хочеться подякувати Володимиру Івановичу за повагу до літніх людей.

Г. ЗАДЕРІЄНКО.

Між добрими людьми

Живу я в селі Ульянівці. Тяжко хворію. Та не почуваю себе одинокою. На допомогу приходить сім'я Щетенюків. Їхні діти Саша і Таня навчаються в школі. Та знаходять час відвідати мене. Занесуть до хати палива, води, збігають за хлібом.

Від усього серця дякую батькам, вчителям за виховання у дітей добрих рис людяності.

К. БІЛІМЕНКО.

Тут повертають зір

Невеликий, але дружний колектив медпрацівників трудиться в офтальмологічному відділенні центральної міської лікарні. Очолює його здібний і досвідчений лікар І. Ю. Соколова. Це відділення обслуговує не тільки мешканців міста, а й кількох районів області.

Медпрацівники роблять все, що в їхніх силах, щоб повернути хворим зір. Про це свідчить книга скарг і пропозицій, у якій чимало подяк на адресу лікарів І. Ю. Соколової, А. Г. Лашиної, медсестер М. С. Матвєєвої, Л. П. Богданової, Т. Т. Данилко та ін.

О. ШАПОВАЛ.



Щоб восени дорідний врожай овочів мати, треба весною краще землю обробляти. Фотоетюд Р. Грановського.

Блакитні очі лісу

Весна... Чарівна пора року. В лісі буяють перші весняні квіти. І найчарівніші серед них — проліски. Це блакитні очі лісу. Вони перші поспішають порадувати людину і привітати її з приходом весни.

Та, на жаль, є ще люди, які хочуть якомога більше нарвати пролісків. Одні — для того, щоб продати, інші просто бездумно гублять їх. Сьогодні приносять додому цілі оберемки пролісків, а через кілька днів з спокійнісінькою совістю викидають їх на смітник.

Ці люди не думають про те, що вони спустошують красу лісу, обкрадають його, позбавляють багатьох громадян можливості помилуватися весняним першоцвітом.

Мені доводилося спостерігати в Ленінграді, як органи міліції ведуть рішучу боротьбу з тими, хто шкодить лісу, природі, штрафують тих, хто торгує лісовими квітами.

Сподіваюся, що і працівники Олександрійських міського та районного відділів внутрішніх справ разом з членами товариства охорони природи вестимуть сувору боротьбу з любителями легкої наживи, тими, хто порушує гармонію лісу.

П. ЗИМЯХІН,
член міського товариства охорони природи.

Зберегти природу

Не встиг зійти лід з річок і ставків, а хижі руки браконьєрів вже потяглися до «голубої ниви». Готують вони ості, перемети та інші недозволені засоби для виловлювання риби.

В період нересту риби членам товариства мисливців і рибалок, народним дружинникам, працівникам міліції слід докласти всіх зусиль, щоб виявляти браконьєрів та інших губителів природи і вести з ними непримиренну боротьбу.

Особливо це стосується членів колективів мисливців і рибалок Бандурівки, Приютівки, Войнівки, Піщаного Броду, а також Перемозького і Південно-Західного мікрорайонів Олександрії, приміських сіл Звенигородки і Мартіванівки, де в минулі роки часто траплялись випадки вилову риби браконьєрами.

Необхідно також пам'ятати, що рибу слід захищати не лише від браконьєрів. Великої шкоди мешканцям річок завдають стічні води підприємств. Керівники автоколони № 2 АТП № 10062, гаража відділу робітничого постачання, м'ясокомбінату і молокозаводу, авторемзаводу і електромехзаводу закривають очі на те, що технічні відходи виробництва забруднюють Інгулець.

Нині природа прокидається від зимового сну. Дати їй змогу розквітнути з повною силою — обов'язок олександрійців і мешканців району.

О. ГОЛУБ,
старший інспектор міського відділу внутрішніх справ, капітан міліції.

На голубому екрані

НЕДІЛЯ, 20 КВІТНЯ
І ПРОГРАМА ЦТ

8.40 Ритмічна гімнастика.
9.10 Наука і техніка.
9.20 16-й тираж «Спортлото».
9.30 Будильник.
10.00 «Служу Радянському Союзу!».
11.00 Музична передача «Ранкова пошта».
11.30 Клуб мандрівників.
12.30 Музичний кіоск.
13.00 Сільська година.
14.00 Новини.
14.05 Художні фільми народного артиста СРСР, кінорежисера С. Герасимова. «Біля озера». 1 серія.
15.40 Зустрічі на радянській землі.
15.55 2 серія художнього фільму «Біля озера».
17.15 Мультфільми до 50-річчя кіностудії «Союзмультфільм» (30-і роки).
18.00 Міжнародна панорама.
18.30 Чемпіонат світу з хокею. Збірна СРСР — збірна ЧССР. У перерві — 19.10 Новини.
21.00 «Час».
21.45 «Строкатий котел».
22.35 Футбольний огляд.
23.05 Новини.

ПРОГРАМА УТ

10.00 Новини.
10.20 Ритмічна гімнастика.
10.50 «Дивосвіт».
11.25 «Піноккіо». Лялькова вистава.
12.25 Художній телефільм «Підпільний обком діє». 4 серія.
13.45 Новини.
14.00 «Доброго вам здоров'я».
14.30 Концерт фортепіанної музики.
15.00 Наука і час.
15.30 Село і люди.
16.00 Слава солдатська.
17.00 Телефільм «Знаки вічності».
17.20 А. Хачатурян. «Маскарад». Вистава Одеського театру опери та балету.
19.00 Актуальна камера.
19.35 «Кіно і час». Нотатки про V з'їзд кінематографістів України.
20.50 На добраніч діти!
21.00 «Час».
21.45 Відеофільм «Відкриття».
23.15 Новини.

II ПРОГРАМА ЦТ

8.00 На зарядку ставай!
8.15 «Безприданниця». Художній фільм.
9.45 «Пензлем і різцем». Документальний телефільм.
10.00 «Мамина школа».
10.30 Програма телебачення Вірменської РСР.
11.35 Російська мова.
12.05 «Юркові світанки». Художній телефільм. 2 серія.
13.05 «У світі тварин».
14.05 Розповідають наші кореспонденти.
14.35 Реклама.
14.40 Чемпіонат Європи з класичної боротьби.
15.00 Чемпіонат світу з хокею. Збірна США — збірна Канади. В перерві — чемпіонат Європи з класичної боротьби.
17.30 Міжнародні змагання з художньої гімнастики на приз журналу «Советская женщина».
18.10 Із скарбниці світової музичної культури. Й. Гайдн.
18.50 Мультфільм.
19.00 На концертах Р. Паулса.
20.00 Вечірня казка.
20.15 «Світ і молодь».
20.50 Грає В. Климов (скрипка).
21.00 «Час».
21.45 На екрані кінокомедія. «Баламут».

Адреси вихідного дня

Кінотеатр «Жовтень». 19—20 IV. Кінофільми «Нічні волошки» (10, 14, 16, 20). «Особиста справа судді Іванової» (12, 18). «Загибель «Аполонії» (13, 17, 21).

Кінотеатр 1 Травня. «Про повернення забути» (16-40, 18-20, 20).

Кінотеатр імені Кірова. «Велика прогулянка» (15, 17-30, 20).

Будинок культури шахти «Світлопільська» 20.IV. об 11 годині день сімейного відпочинку.

Палац спорту. 19.IV з 15 години 20. IV з 9 години першість міста з баскетболу серед команд середніх спеціальних навчальних закладів і училищ.

Стадіон «Шахтар» 20.IV з 12 години першість УРСР серед юнаків ДЮСШ міст Олександрії і Орджонікідзе З 16 години — кубок області з футболу. Грають команди «Шахтар» (Олександрія) — «Локомотив» (Знам'янка).

Шаховий клуб 19.IV о 17 годині, 20.IV об 11 годині першість облради ДСТ «Авангард» з шахів серед чоловіків. 20.IV о 10 годині чемпіонат міста з шашок серед чоловіків.

Плавальний басейн «Дельфін» 20.IV о 10 годині першість міськради ДСТ «Спартак» з плавання.

Редактор
М. НОВИКОВ.

Оголошення, довідки

ОЛЕКСАНДРІЙСЬКЕ СЕРЕДНЄ ПРОФЕСІЙНО - ТЕХНІЧНЕ УЧИЛИЩЕ № 13 20 КВІТНЯ 1986 РОКУ О 13 ГОДИНІ

ПРОВОДИТЬ ДЕНЬ ВІДКРИТИХ ДВЕРЕЙ.

Адміністрація, партійна і профспілкова організації училища запрошують випускників 8-х і 10-х класів шкіл міста і району.

У ПРОГРАМІ:

бесіда з випускниками шкіл про професії, яких навчають в училищі,

екскурсія по училищу,

ознайомлення учнів шкіл з продукцією, яку випускає училище, виробами технічної творчості учнів,

спортивні змагання між учнями шкіл і учнями училища,

концерт.

АДМІНІСТРАЦІЯ.

ДО ВІДОМА КЕРІВНИКІВ ПІДПРИЄМСТВ, ПРОЕКТНИХ ОРГАНІЗАЦІЙ, КОЛГОСПІВ, РАДГОСПІВ І НАСЕЛЕННЯ

Якщо вам необхідно провести будь-які земляні роботи, виясніть у виконкомі міської Ради народних депутатів, чи не проходять на місці намічених робіт підземні кабельні лінії зв'язку і кому вони належать. В м. Олександрії діє ордерна система на розробку грунту. Всі будівельні організації, перш ніж проводити земляні роботи в зоні підземних комунікацій, повинні одержати в міськвиконкомі ордер (дозвіл) на проведення земляних робіт, якщо ці роботи плануються в межах міста.

На заміських ділянках траси підземні кабельні лінії зв'язку позначені замірними стовпчиками і попереджуючими знаками.

Згідно «Правил охорони ліній зв'язку», затверджених постановою Ради Міністрів СРСР від 22 липня 1969 року № 567, на виконання робіт в охоронній зоні підземних кабельних ліній зв'язку та радіофікації одержіть письмове погодження в таких підприємствах зв'язку:

— в кабельній дільниці № 3 ТУСМ-8 за адресою: 317922, м. Олександрія, пров. Блюхера, 11, телефон 2-31-97;

— в кабельній дільниці № 4 ТУРМС за адресою: 317921, м. Олександрія, вул. Культурна, 131, телефон 2-02-22;

— в районному вузлі зв'язку за адресою: 317900, м. Олександрія, пр. Леніна, 58, телефон 2-20-25.

Без дозволу виконкому і виклику представника підприємства, яке обслуговує кабельну лінію зв'язку, виконання робіт в охоронній зоні кабельної лінії забороняється.

За пошкодження кабельних ліній зв'язку Указом Президії Верховної Ради УРСР встановлена кримінальна відповідальність.

Адміністрація ТУСМ-8, ТУРМС, Олександрійського районного ЕТВЗ.

ОЛЕКСАНДРІЙСЬКЕ БЮРО ПОДОРОЖЕЙ І ЕКСКУРСІЙ
запрошує трудівників міста і села в подорож

по Підмосков'ю з відвідуванням міст Одинцово, Звенигорода і екскурсіями по Москві з 13 по 18 травня. Вартість путівки 94 карбованці.

Туристи проживають за 80 км. від Москви в готелях або в гуртожитках. Проїзд в плацкартних вагонах поїзда.

За довідками звертатися на адресу: м. Олександрія, вул. Фрунзе, 35, телефони: 2-33-96, 2-37-58.

АДМІНІСТРАЦІЯ.

«ЛЕНИНСКОЕ ЗНАМЯ» — орган Александрийских городского и районного комитетов Компартии Украины, городского и районного Советов народных депутатов Кировоградской области (выходит на украинском языке).

АДРЕСА РЕДАКЦІЇ:
317900, м. Олександрія,
вул. Шевченка, 74.

ТЕЛЕФОНИ: редактора — 2-23-45, відділів: партійного життя — 2-24-33, промисловості—2-36-63, сільського господарства—2-27-93, відповідального секретаря — 2-35-63, відділу листів — 2-01-43, приймальні — 2-22-32, бухгалтера — 2-27-93.

Спосіб друку високий. Газету виготовили поліграфісти: лінотиліст В. І. Столбаненко, складачі В. Є. Приходько, М. Г. Матюшенко друкар О. Д. Кучеренко.

Олександрійська міська друкарня Кіровоградського облуправління у справах видавництв, поліграфії і книжкової торгівлі. Телефони: 2-31-35, 2-34-70. Тираж 28160. Обсяг 1 друк. арк.
Індекс 62065.

м. Олександрія, вул. Шевченка, 81.
Зам. № 3432.

ВСІ—НА КОМУНІСТИЧНИЙ СУБОТНИК!

ПРОЛЕТАРІ ВСІХ КРАЇН, ЄДНАЙТЕСЯ!

ГАЗЕТА НАГОРОДЖЕНА ПОЧЕСНОЮ ГРАМОТОЮ ПРЕЗИДІЇ ВЕРХОВНОЇ РАДИ УРСР

Ленінський прапор

Квітень
19
Субота
1986

№ 64 (10372)
Ціна 3 коп.

Газета виходить у вівторок, середу, п'ятницю, суботу.

ОРГАН ОЛЕКСАНДРІЙСЬКИХ МІСЬКОГО ТА РАЙОННОГО КОМІТЕТІВ КОМПАРТІЇ УКРАЇНИ, МІСЬКОЇ ТА РАЙОННОЇ РАД НАРОДНИХ ДЕПУТАТІВ КІРОВОГРАДСЬКОЇ ОБЛАСТІ

ГАЗЕТА ВИДАЄТЬСЯ З 26 БЕРЕЗНЯ 1919 РОКУ

ТРУДЯЩІ КРАЇНИ РАД! ЧЕРЕЗ ПРИСКОРЕННЯ СОЦІАЛЬНО - ЕКОНОМІЧНОГО РОЗВИТКУ КРАЇНИ — ДО ДОСЯГНЕННЯ НОВОГО ЯКІСНОГО СТАНУ СУСПІЛЬСТВА, ДО ТОРЖЕСТВА КОМУНІСТИЧНИХ ІДЕАЛІВ!

Із Закликів ЦК КПРС.

Ініціатори подають приклад

Відмінно потрудилася у першому кварталі бригада теслярів з будівельного управління № 3 тресту «Олександріяважбуд», яку очолює О. С. Скляренко. Вона виступила ініціатором змагання серед будівельників «Жодного відстаючого поруч». Квартальний план цей колектив перевершив майже на 20 процентів, щодня кожен тесляр виконує змінні завдання на 120—125 процентів. Бригада забезпечує високу якість робіт.

А сьогодні на комуністичному суботнику теслярі вирішили добитися найвищої продуктивності праці, виконати завдання на 130 процентів. З цією ініціативою виступив парт. групорг А. В. Оладенко, і її дружно підхопив увесь колектив.

Н. ТКАЧ.

Ударники попереду

По традиції Всесоюзний ленінський комуністичний суботник на ремонтно-транспортному підприємстві РАПО почався з мітинга. Ремонтники ще раз продемонстрували своє бажання трудитись продуктивно і якісно.

Напередодні свята ударники комуністичної праці підприємства виступили з ініціативою — у день «червоної суботи» показати найвищу продуктивність праці. І сьогодні вони ударно трудяться на своїх робочих місцях. Так, М. М. Сапіга відновлює деталі для тракторів, М. О. Багно та Г. А. Мазур складають агрегати, токар С. І. Сливка виготовляє запасні частини. Шофери О. Д. Чередніченко та М. А. Мамай ведуть перед на перевезенні вантажів.

В цей день буде виконано робіт на 4600 карбованців.

Н. ПОГОРІЛА.

Вісті з поля

Хлібороби колгоспу «Перемога» завершують сівбу соняшнику. На підготовці грунту під цю культуру високопродуктивно трудяться члени комсомольсько-молодіжної ланки Сергій Малий, Іван Дубнянський, Валерій Петренко та Валентин Олійник. Денні норми вони виконують на 120—130 процентів.

* * *

Трудівники колгоспу імені Фрунзе широким фронтом розгорнули сівбу кукурудзи. На цих роботах перед ведуть механізатори М. Г. Бочаров, Г. В. Чумак та П. І. Плічко, які денні норми виконують на 160—130 процентів.

Качанистою у господарстві вже засіяно більше 200 гектарів.

* * *

Серед механізаторів колгоспу імені Димитрова на весняно - польових роботах найпродуктивніше працює тракторист М. Є. Маковецький. На підготовці грунту під посів Михайло Євгенович значно перевиконує денні норми.

Шефська допомога

Фоторепортаж

Працівники райенергоуправління виробничого об'єднання «Олександріявугілля» розпочали в підшефному колгоспі імені Свердлова будівництво двох сіносховищ місткістю 500 тонн. Начальник ремонтно-будівельної дільниці Г. К. Паголовець та начальник служби електромережі і підстанцій М. П. Дяченко дбають про те, щоб сіносховища були здані господарству згідно графіка, до 10 травня. На будівельних майданчиках щодня трудиться 12—15 чоловік. Робітники зобов'язались одне сіносховище здати достроково — до 1 травня. Приклад в роботі тут подають муляр Є. В. Петухова, вантажниця Є. Д. Лелека, електрозварювальник





А. А. Литвин, тракторист В. П. Солодких, електромонтери І. В. Єрьоменко, М. І. Криницький, В. М. Шаповалов, В. М. Нещадін.

На знімках: Г. К. ПАГЛОВЕЦЬ та Н. О. БЄЛАЯ роблять розбивку під приміщення сіносховища; машиніст автокрана В. Є. КОБЕЛЄВ; загальний вид будівельного майданчика.

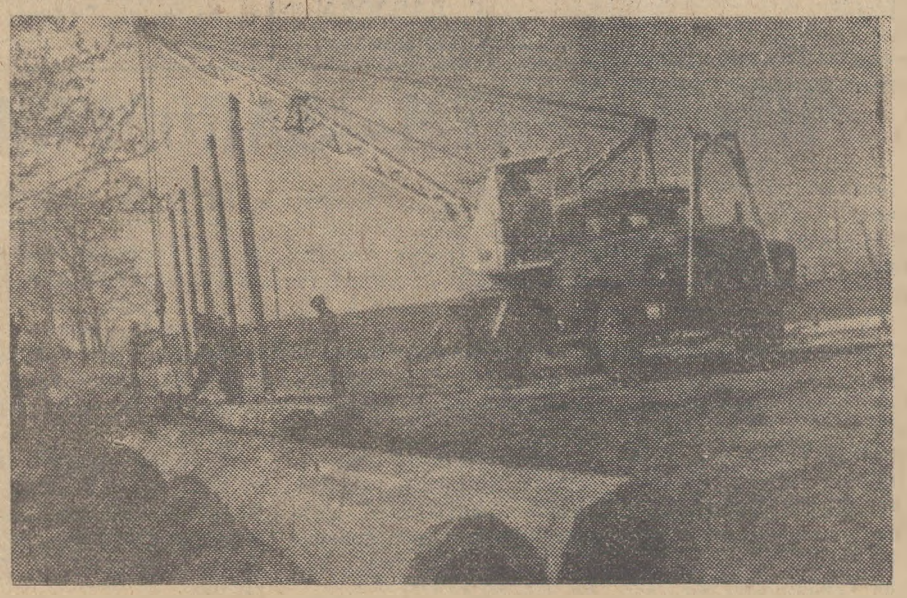

ЗРОСТАЮТЬ ТЕМПИ

Помітно підвищили з початку року темпи вуглевидобутку гірники шахти «Світлопільська». Так, за три місяці додатково до завдання видано на-гора майже 5 тисяч тонн палива. Значна заслуга в успіхові належить бригаді під керівництвом Миколи Степановича Вакуленка. Цей колектив довів середньодобове навантаження на лаву до 945 тонн при плані 872 тонни.

Розгорнувши змагання за гідну зустріч свята 1 Травня, шахтарі нарощують темпи роботи. З початку року вони реалізували понад план на 374 тисячі карбованців продукції. Колектив настроєний закріпити і примножити свої здобутки в праці.

Л. ФЕДОРЕНКО.

На XI з'їзді СЄПН

Берлін. (ТАРС). Тут проходить XI з'їзд Соціалістичної Єдиної Партії Німеччини. Делегати обговорили звіт ЦК СЄПН, директиви по п'ятирічному плану розвитку народного господарства НДР у 1986—1990 роках. Буде обрано керівні органи СЄПН.

18 квітня на з'їзді виступив глава делегації Комуністичної партії Радянського Союзу Генеральний секретар ЦК КПРС М. С. Горбачов.

Великий почин

Родился он в депо на Сортировке,
Когда в России
возрождалась жизнь.
Рабочие в промасленных
спецовках
Искоренять разруху
принялись.
На паровозном кладбище
собрали
И оживили старый паровоз!
Пускай гудками оглашает
дали,
Роняя дым, как вздохи,
под откос.
Все будет нашей Родине
подмога!
А там, глядишь, заводы
задымят,
И побегут машины
по дорогам,
И к жизни край советский
возродят!
Так думали в депо
мастеровые,
Субботник завершая
первый свой,
Не ведая, что скоро
вся Россия
Почин подхватит дружно
трудовой.
Деповские не ведали,
что Ленин
Увидит в их порыве
трудовом
Народных масс великое
движенье,
Что мы соревнованьем
назовем.
Свободный труд—прообраз
коммунизма—
Вождь разглядел тогда
издалека,
И, радуясь росточкам новой
жизни,
Знал твердо, что Советам
жить века!

А. КОРШУНОВ.

З молодечим запалом

Комсомольці, юнаки і дівчата мають бути застрільниками в боротьбі за все нове, передове в нашому житті.

Ентузіазм і наполегливість проявили комсомольці відділу збуту і транспорту рудоремонтного заводу під керівництвом свого вожака Віктора Іволги. Вони провели суботник по прибиранню території заводського складу. Було створено дві ланки. Одна з них — Л. Шоботенко, М. Торін, В. Голуб, С. Живанов складувала металоконструкції і деталі. Інша у складі В. Іволги, О. Іваненка, М. Костенка — наводила чистоту і порядок, вивезла сміття.

Мета—створити на рідному підприємстві затишок і красу.

Л. КОСЯК,
секретар комсомольської організації заводу.

ЗМАГАННЯ — ТВОРЧІСТЬ МАС

КОЛЕКТИВ ЕЛЕКТРОМЕХАНІЧНОГО ЗАВОДУ ІМЕНІ XXV З'ЇЗДУ КПРС ЖИВЕ І ПРАЦЮЄ ПІД ДЕВІЗОМ «XII П'ЯТИРІЧЦІ — ТВОРЧИЙ ПОШУК, ВИСОКІ ТЕМПИ І ЯКІСТЬ, БЕРЕЖЛИВІСТЬ І ОРГАНІЗОВАНІСТЬ НА КОЖНОМУ РОБОЧОМУ МІСЦІ».

НИЖЧЕ РОЗПОВІДАЄМО ПРО ХІД ЗМАГАННЯ НА ЦЬОМУ ПІДПРИЄМСТВІ ПО ПЕРЕТВОРЕННЮ В ЖИТТЯ РІШЕНЬ XXVII З'ЇЗДУ ПАРТІЇ ТА БОРОТЬБУ ЗА ПРИСКОРЕННЯ ВИРОБНИЦТВА.

Рубежі заводчан

Трудівники заводу нині вирішують складні і відповідальні завдання — організовано виходять на рейки науково - технічного прогресу. Імпульс цьому дав XXVII з'їзд КПРС, який визначив шляхи всебічного розвитку країни на дванадцяту п'ятирічку і до 2000 року.

Напружені соціалістичні зобов'язання на нинішній рік свідчать про бажання заводчан працювати творчо, з найвищою віддачею. Так, передбачено щомісяця забезпечити 100-процентне виконання планів поставок по договорах. План реалізації продукції виконати достроково. 30 грудня і додатково реалізувати її на 500 тисяч карбованців. За основу береться ритмічність, якість, продуктивність.

Колектив змагається також за те, щоб весь приріст обсягу виробництва отримати за рахунок росту продуктивності праці. Намічено й інші рубежі. Зокрема, забезпечити участь всіх інженерно-технічних працівників у змаганні на основі особистих творчих планів. На заощаджених електричній і тепловій енергії, прокаті чорного металу відпрацювати два дні і додатково випустити нормативної чистої продукції на 100 тисяч карбованців. У комплексі буде вирішуватись обширна соціальна програма.

Намічене успішно перетворюється в життя. Наприклад, добрими трудовими ділами зустріли XXVII з'їзд КПРС 11 дільниць, 49 бригад, 300 робітників, які достроково виконали взяті зобов'язання двох місяців. А підприємство в цілому за перший квартал забезпечило 100-процентну поставку продукції по договорах. Перевиконано квартальний план по реалізації продукції, додатково до завдання випущено товарів народного споживання на 178 тисяч карбованців. Розвиваючи змагання, робимо ставку на економічні методи господарювання, розширення самостійності та відповідальності, підвищення ролі колективу у вирішенні нових завдань.

С. СЕРДЮК,
інженер по соцзмаганню.



Добра слава лине на електромеханічному заводі про комсомольсько-молодіжний колектив майстра Л. К. Терещенко із складального цеху № 101. Не раз електромонтажники-схемники виборювали першість у змаганні на підприємстві.

Комсомолка Людмила Федчишина одна з кращих молодих робітниць цього колективу. Вона постійно перевиконує завдання, здає відмінну продукцію.

Товариші по праці обрали Л. Федчишину профгрупоргом дільниці. Дівчина служить взірцем у праці й дисципліні. Ось такі завзяті і умілі виробничиці й складають ядро комсомольсько-молодіжного колективу.

На знімку: Людмила ФЕДЧИШИНА.

Фото: Р. Грановського.

Зростає рахунок економії

Робітники нашого складального цеху № 110 вже декілька років ведуть колективний рахунок економії. Це дає змогу перекривати канали втрат. Так ми виховуємо почуття відповідальності кожного робітника та інженерно-технічного працівника.

Тому майже всі перебувають у творчому пошуку. Наприклад, з початку року вже заощаджено понад 600 кіловат-годин електроенергії, 11 кілограмів припою, чимало інших матеріалів.

Колективний рахунок економії зростає. Соціалістичними зобов'язаннями передбачено зекономити за рік понад встановлену норму 1500 кіловат-годин електроенергії і відпрацювати на ній 2 дні.

Г. ПАВЛОВА,
інженер-технолог.

Нові умови

В успішному вирішенні тих завдань, які намічені XXVII з'їздом КПРС, велику роль відіграє організація соціалістичного змагання. На підприємстві розроблені нові умови трудового суперництва на XII п'ятирічку, які розраховані на мобілізацію людей, розвиток масової трудової активності, творчої ініціативи, товариської взаємодопомоги, досягнення найвищого кінцевого результату.

З цією метою запроваджені колективні та індивідуальні форми змагання. Серед них: за звання «Краща бригада», «Краща дільниця», «Кращий відділ», «Кращий колектив по роботі з молоддю», а також змагання за звання «Ветеран заводу», «Відмінник якості» тощо. За останній період оживилося змагання за звання «Кращий раціоналізатор», «Кращий керівник - наставник», «Переможець професійної майстерності» та інші. Серед колективів цехів діє змагання за перехідний кубок імені двічі Героя Радянського Союзу льотчика - космонавта СРСР Л. І. Попова та за пам'ятний Знак космонавта «Герой космосу — гвардійцю п'ятирічки».

В повсякденній роботі адміністрація, парторганізація, профспілки, комсомол спрямовують зусилля колективу на зростання темпів продуктивності праці, поліпшення якості продукції, посилення режиму економії сировини та матеріалів, краще використання виробничих фондів, зниження простоїв обладнання та втрат робочого часу.

В основу змагання покладені ленінські принципи: гласність, порівняльність результатів, можливість практичного повторення передового досвіду.

Нові умови змагання закріплюються на практиці, допомагають краще використати ресурси, втілювати в життя нові плани.

Л. ТЕРЕЩЕНКО,
майстер цеху № 101.

Нею пишаються

Мабуть, не знайдеться на заводі людини, котра б не знала комуніста Тетяну Андріївну Кондрус. За вісім років роботи вона заслужила загальне визнання. Серед трудівників складального цеху № 101 вона відзначається багатьма хорошими якостями. Любить свою роботу електромонтажника - схемника. Завжди крокує в ногу з життям.

Свої виробничі завдання виконує на 110—115 процентів. Достроково завершила XI п'ятирічку. І нині працює з випередженням графіка. Їй присвоєно звання ударника комуністичної праці. Свій досвід передає молодим робітникам. Т. А. Кондрус постійно виборює звання кращого за професією.

Вона член бюро міськкому партії.

М. ЯГОТИН.

ЧІТКИЙ РИТМ — ЗАПОРУКА УСПІХУ

Механічний цех є головним постачальником виробів для сусідніх складальних цехів. Намагаємось все зробити своєчасно, якісно. В авангарді змагання йдуть комуністи і комсомольці. У колективі 24 трудівники носять звання «Ударник XI п'ятирічки». Серед них В. Г. Щербина, Н. М. Бобровська, В. М. Антоненко та інші.

Колектив багатий славними традиціями. 42 ветерани праці передають свій досвід молоді. В їх числі П. А. Носов, М. І. Мороз, І. А. Цинкобуров. В цеху трудяться понад 100 ударників комуністичної праці. Зразком служать І. Д. Бойко, В. Ф. Березовий, М. М. Лавренко. Дедалі ширшого розмаху набирає змагання за звання «Кращий за професією». Тільки в минулому році його вибороли 45 чоловік. Це С. І. Іщенко, С. М. Бровко, Л. І. Метка, Б. М. Бобошко.

За самовіддану працю високу відзнаку одержав Павло Аверянович Носов. Його нагороджено Почесною грамотою міністерства галузі.

На заводі він працює 21 рік. Ударник комуністичної праці, ветеран, наставник навчив своєї професії 17 учнів, член товариського суду цеху, глава робітничої сімейної династії.

Прикладів вшанування людини праці можна навести чимало. Скажімо, Грамотами Президії Верховної Ради УРСР за досягнення високих результатів в XI п'ятирічці відзначені робітники М. М. Лавренко та В. І. Шинкаренко.

В Книгу пошани заводу занесено портрет М. Д. Великого. На заводській Дошці пошани фото В. Ф. Березового та Н. Л. Гаврилової.

Трудівники цеху ударно працювали в дні роботи XXVII з'їзду КПРС. Наприклад, бригада М. Д. Великого в перший день роботи з'їзду завдання виконала на 150 процентів, додатково виготовила деталей на тисячу карбованців. Річний план по випуску продукції зобов'язалися виконати до 25 грудня і додатково випустити її на 3,5 тисячі карбованців. Продуктивність праці плануємо підвищити на 13,8 процента, а собівартість продукції знизити додатково на 1,5 процента. Намічено заощадити 11 тисяч кіловат-годин електроенергії, 10 тонн прокату чорних металів.

Ми підтримали почин передових колективів країни «Трудовій дисципліні — гарантію колективу».

М. ПІДГОРНИЙ,
голова цехкому профспілки.

У постійному пошуку

Активний інженерний пошук — прискоренню науково-технічного прогресу! Цей девіз вибрала для себе інженер-технолог І. А. Кірсанова. Вона працює у відділі головного технолога. Має вищу освіту. Як спеціалісту, їй присвоєна друга категорія. Ірина Анатоліївна у праці знаходить насолоду, тому й віддача максимальна.

Творчий пошук, ентузіазм, потяг до знань завжди допомагають їй вносити вагомий особистий вклад в заводську копилку ефективності і бережливості. Вона щороку бере участь у соціалістичному змаганні на основі особистого творчого плану. Наприклад, за минулий рік від впровадження у виробництво розробок цього плану економічний ефект склав понад 16 тисяч карбованців, умовно вивільнено 6 чоловік.

Ірина Анатоліївна запровадила технічно обґрунтовані норми на операції по випуску односторонніх друкованих плат та багатошарових друкованих плат. Ефект становив понад 13 тисяч карбованців.

І. А. Кірсанова — активіст громадського життя. Вона техінформатор, член комітету профспілки, свої професійні знання поповнює в теоретичному семінарі «Економічні проблеми науково-технічного прогресу». За минулий рік їй двічі було присвоєно звання «Кращий за професією». А нещодавно за успіхи в трудовому суперництві та активну громадську роботу Ірина Анатоліївна нагороджена пам'ятним знаком «Герой космосу — гвардійцю п'ятирічки».

В. ЛИТВИН.

В серці назавжди

Любить своє рідне місто наш славний земляк, двічі Герой Радянського Союзу, льотчик - космонавт СРСР Л. І. Попов. Щороку він приїздить в Олександрію. І завжди вибере час, щоб побувати у виробничих і учнівських колективах, зустрітися з своїми земляками.

Ось і кілька днів тому Леонід Іванович зустрічався в працівниками міського краєзнавчого музею та юними слідопитами. Уважно слухали вони захоплюючу розповідь Героя про трудові будні покорителів космосу, польоти, нелегку, але цікаву роботу на борту орбітальних комплексів. Л. І. Попов підкреслив, що Радянський Союз — за мирне освоєння космосу, і проблем, над якими тут можна працювати в єдності різним країнам, достатньо.

Цікаві дослідження в космосі проводяться в галузі медицини, фармакології.

Присутні під час зустрічі ставили космонавту багато запитань. І на всі він дав вичерпні відповіді.

— В яких країнах Ви побували? І де Вас найтепліше зустрічали? — запитали в залу.

— Я багато їздив по Радянському Союзу, побував в Угорщині, В'єтнамі, Індії, на Кубі, в Лаосі, Замбії. Всюди люди цікавляться освоєнням космосу, гостинно зустрічали нас. Та теплішої зустрічі, ніж та, яку влаштували мені і Валерію Рюміну після нашого спільного польоту в космос у Олександрії, я не пам'ятаю. І мій зоряний брат завжди з теплотою згадує про перебування в нашому шахтарському краї.



А потім Л. І. Попов, секретарі міськкому Компартії України О. О. Скічко, С. А. Балаянц та інші учасники зустрічі оглянули музейну кімнату космонавта. В оформленні її великому допомогу подали трудівники електромеханічного заводу. Перший стенд коротко розповідає про історію космонавтики. Тут вміщено портрети і розповіді про Ціолковського, Корольова, Гагаріна.

А далі стенди, присвячені нашому земляку — його дитинству, шкільним рокам, роботі на електромеханічному заводі, навчанню в Чернігівському авіаційному училищі, службі у військово - повітряних силах. Детально розповідається про всі три космічні польоти нашого земляка. Особливий інтерес відвідувачів викликає крісло - ложемент і фігура космонавта в ньому. Леонід Іванович пояснив, що в цьому кріслі він приземлявся, повертаючись з космосу після тривалого польоту.



М. ГАРЕНКО

На знімках: Л. І. ПОПОВ відповідає на запитання учасників зустрічі; О. О. СКІЧКО, Л. І. ПОПОВ та директор музею А. Ф. ХУДЯКОВА оглядають експонати кімнати-музею.

Фото М. Пальчика.

20 квітня — День радянської науки

ДЖЕРЕЛО ПРОГРЕСУ

Наш вік називають атомним, електронним, космічним. Усі ці епітети об'єднує визначення: вік науки. Саме наука вивела людство на нові рубежі пізнання і практики. Саме наука — одне з могутніх джерел прискорення в усіх сферах життя нашого суспільства. Їй належить ключова роль у виконанні рішень XXVII з'їзду КПРС. Відбувається рішучий поворот до роботи по-новому на всьому фронті наукових досліджень, збільшується масштаб впровадження їх результатів. Зміцнюються зв'язки науки з виробництвом, народжуються перші міжгалузеві науково-технічні комплекси.

На світовому рівні виконано практично кожну з більш як трьохсот великих розробок, підготовлених для використання у дванадцятій п'ятирічці Сибірським відділенням АН СРСР. Віддача від досліджень, виконаних у рамках комплексної програми «Сибирь», стає дедалі відчутнішою. Економічний ефект від їх впровадження за минуле п'ятиріччя перевищив мільярд карбованців. Прагненням забезпечити прискорене, комплексне освоєння природних ресурсів живуть сьогодні колективи дослідників сибірського краю.

Першочергову увагу в нинішній п'ятирічці Академія наук України приділяє розширенню і поглибленню фундаментальних досліджень. XXVII з'їзд партії поставив перед вченими завдання дальшої «фундаменталізації» і прикладних досліджень, які мають вирішальне значення для інтенсифікації народного господарства. Спеціалісти Академії зайняті створенням супер-ЕОМ, удосконаленням систем прикладної голографії, генетики і механізму елементарних хімічних реакцій. Дальшого розвитку набудуть дослідження в галузі клітинної інженерії, біологічних мембран.

У планах нинішньої п'ятирічки Академія наук Естонської РСР особливу увагу приділяє створенню структурних підрозділів нового типу, здатних швидко, з мінімальними затратами, якісніше і в ширших масштабах впроваджувати у виробництво результати розробок у провідних галузях науки. Організуються республіканський біоцентр генної та клітинної інженерії, центр лазерної техніки. Естонські кібернетики візьмуть участь у створенні ЕОМ п'ятого покоління.

(ТАРС).

Не зупинятись на досягнутому

Яких успіхів добився колектив Олександрійського міжгосподарського підприємства по виробництву молодняка птиці у першому кварталі 1986 року? На це запитання нашому позаштатному кореспонденту О. Єременко відповів директор підприємства В. М. Дисиця.

Колектив наш поставив мету якнайповніше задовольнити потреби господарств, а також населення міста і району у молодняку птиці. Радують успіхи першого кварталу. Населенню продано 55,5 тисячі молодняка курей, гусей, качок. 270 тисяч молодняка птиці передано колгоспам та радгоспам. Це значно більше, ніж у першому кварталі минулого року.

Нині підприємство виводить курчат порід м'ясоєчного напрямку «Нью-гемпшир», «Кучинська ювілейна», «Адлерська срібляста», «Род-айленд» та яєчного напрямку — «Білий лехорн».

В цьому році перейшли на новий спосіб інкубації качиних яєць. Це збільшило вихід молодняка на 6—8 процентів.

Ударно трудяться оператори інкубаційного цеху, де бригадиром Ніна Василівна Тесленко. Заспівувачем змагання тут виступають Галина Василівна Іванова та Валентина Павлівна Береза. Водії Володимир Дмитрович Бідний та Станіслав Васильович Бондаренко вчасно доставляють яйця на інкубацію.

З впевненістю можу сказати, що річний план буде виконано успішно.

Електроенергія — добро народне

Останнім часом працівники Новопразької дільниці Олександрійського міжрайонного відділення Кіровоградського підприємства «Енергонагляд» провели ряд рейдів по виявленню нераціонального витрачання електроенергії. Виявлено, що деякі нечесні люди користуються нею за державний рахунок.

Так, В. А. Шапар з Мартоіванівки самовільно підключив електроенергію в будинок, де виявлено 25 електроламп і електроприладів. Та з цим можна було б змиритись, якби він підключив усе через лічильник. На жаль, лічильник не працював.

За порушення на В. А. Шапара проведено грошове нарахування на суму 697 карбованців 40 копійок.

Житель Головківки В. А. Балін просвердлив у лічильнику отвір, через який гальмував диск і тим самим «зекономив» 834 карбованці. А його земляк В. В. Демченко взагалі зняв лічильник. Незабаром вони за свої дії відповідатимуть перед народним судом.

Бажано, щоб без рішення народного суду сплатили у державну касу за аналогічні порушення 691 карбованець 20 копійок житель Головківки І. К. Колісник та 210 карбованців 24 копійки житель Олександрівки О. В. Півняк.

Слід застерегти і тих, хто не гальмує диск лічильника, не знімає його, а просто «забуває» щомісяця сплачувати за використану електроенергію. Нагадуємо, що будинки таких абонентів будуть відключені від електролінії без попередження і світло в їх квартирах появиться лише після оплати 4 карбованців 55 копійок за підключення електроструму та певної суми за пробіг кожного кілометра автомашини, згідно калькуляції, затвердженої облвиконкомом.

В. БОБОШКО,
начальник Новопразької дільниці «Електронагляду». Н. ЖЕЛЕЗНЯК — контролер дільниці.

На теми моралі

Бережи честь змолоду

Радянські люди завжди з презирством ставились до тих, хто прагне до легкої наживи, займається крадіжками, приятить, скриває під личиною добропорядності свою нечесну душу, скоює підлі вчинки.

Навчались у медичному училищі п'ятеро дівчат: Олена Бадюлько, Світлана Колесник, Жанна Удовиченко, Олена Золотарьова, Інна Макаренко. Вчились непогано. Їх навіть ставили у приклад іншим. І ніхто в закладі не знав, що після занять у дівчат починалось інше, повне «пригод» життя.

Займалися подруги крадіжками в магазинах. Користуючись зайнятістю продавців, вони крали все, що потрапляло під руки: нічні сорочки, бюстгалтери, книги тощо. Дійшло до того, що Олена Бадюлько та Світлана Колесник навіть подарунки матерям на 8 Березня вкрали в універмазі райспоживспілки. Вони ж «відзначили» це свято у гуртожитку медучилища. Світлана привезла пляшку самогону (пізніше вона пояснювала, ніби її батько В. В. Колесник купив це зілля у незнайомого чоловіка) і в гуртожитку розпила його з Оленою Бадюлько.

Та правду говорить мудре народне прислів'я: «Скільки вірьовку не плети, а кінець їй буде». Стали відомими брудні вчинки «п'ятірки». Дівчата відшкодували заподіяні державі збитки. А Інну Макаренко, якій уже виповнилося 18 років, народний суд міста оштрафував на 70 карбованців.

Комсомольська організація медичного училища дала принципову оцінку поведінці крадіїв, виключивши їх з своїх рядів. Міськком ЛКСМУ затвердив рішення первинної комсомольської організації. А директиса училища виключила цих дівчат з учбового закладу.

Здавалося б, інцидент вичерпаний. Хочеться вірити, що ця неприємна історія послужить уроком для тих, хто хоче поживитися за рахунок держави чи інших осіб, шукає «легкого» життя.

Та є серйозні претензії до педагогічного колективу, комсомольської організації. Приклад переконливо свідчить, що в училищі не все гаразд з виховною роботою серед учнів.

З зазначеного слід зробити необхідний висновок і партійній організації, адже училище повинне готувати висококваліфікованих, кристалево чистих, вірних клятві Гіпократа медичних працівників.

В. ЩЕРБАНЬ,
начальник інспекції в справах неповнолітніх міськвідділу внутрішніх справ.

Про людей хороших

Наша Валентина

Минають дні. Летять роки. Сріблом покрили вони коси Валентини Михайлівни Цонди. Нелегкий, але радісний шлях за плечима трудівниці. У пам'яті назавжди закарбувались тяжкі повоєнні роки. Орали тоді коровами, засівали за методом дідів-прадідів — з торбин. Та на зміну кінноручним плугам, жаткам, лобогрійкам згодом стала надходити потужна техніка: трактори з причіпним інвентарем, комбайни, автомашини. Життя, немов річка після весняного розливу, входило у спокійні мирні береги.

До пенсії В. М. Цонда сумлінно працювала чабаном у другому відділку колгоспу імені Енгельса. Похилий вік не став на перешкоді невтомної трудівниці. Нині вона працює листоношею Костянтинівського відділення зв'язку. Доставляє листи, газети жителям сіл Занфірівки та Бутівське.

У літню жару та зимовий холод завжди можна зустріти цю жінку — вона поспішає до людей. Крім періодичної преси, доставляє селянам товари першої необхідності.

— Вам я хліба привезла, а вам — цвяхів, як ви і просили, — каже вона пенсіонерам, котрі виходять зустрічати листоношу. — Замовляйте ще, не соромтесь.

Візок листоноші зникає, а вираз щирої вдячності довго не сходить з облич людей.

«Наша Валентина» — ласкаво говорять про неї односельці.

В. ШУЛЬЖЕНКО,
сількор.



Щасливе дитинство. Фотоетюд Г. Танського.

ЛЮДЯНІСТЬ

Коли я розмовляв з Валентиною Миколаївною Вовчок — техніком інвентаризаційного бюро, на думку спливли слова поета В. Маяковського про те, що всі роботи хороші — вибирай на смак. Близько 10 років обслуговує вона мешканців селища Нова Прага. Завжди уважна до будь-яких прохань, заяв новопразьців.

Ось прийшла бабуся Наталя Григорівна Бондар. 80 років прожила на світі. Нелегко самій у такому віці утримувати в порядку будинок. Вирішила переїхати жити до дочки, а хату подарувати внукові. Колись давно вона разом з чоловіком купила цю будівлю у знайомих. Гроші заплатили, взяли розписку, старий план, а договору купівлі-продажу не оформили. Зараз потрібні документи. Та де шукати колишніх господарів?

Валентина Миколаївна могла б сказати, що це не її справа. Та вона порадила бабусі, що робити, допомагала знайти сина колишнього господаря цієї садиби. Він і підтвердив, що, будучи єдиним спадкоємцем, ніяких претензій до цієї хати не має.

Після цього Валентина Миколаївна оформила новий план будівлі.

Г. ФІЛАТОВ.

КУТОЧОК ФІЛАТЕЛІСТА

Захоплюючий світ марок

Щонеділі в будинку культури шахти «Світлопільська» зустрічаються філателісти. Тут збираються люди різного віку й професій, але спільна пристрасть до колекціонування марок дозволяє їм швидко знайти спільну мову. Серед них інженери, робітники, вчителі. Олександрійське відділення Всесоюзного товариства філателістів створено в 1967 році. В ньому є 111 дорослих і 55 юних філателістів, які об'єднуються в дві секції.

Очолює клуб ВТФ працівник виробничого об'єднання «Олександріявугілля» С. І. Ліберзон.

Філателісти міста беруть активну участь в обласних та міжобласних виставках. Так, наприклад, тематична колекція С. І. Ліберзона «Слався, шахтарський труд» удостоєна двох бронзових медалей на міжобласних філателістичних виставках «Вугілля-83» і «Великий Дніпро», що проходили в Донецьку та Дніпропетровську. А тематична колекція А. І. Совенка «Жінки нашої Батьківщини» одержала срібну медаль.

Члени товариства виступають з лекціями перед гірниками, студентами.

Філателія — одна з найцікавіших форм відпочинку, захоплююча подорож в неосяжний світ знань, почуттів, думок.

Олександрійські колекціонери марок вдячні працівникам міськагентства «Союздрук», працівникам будинку культури шахти «Світлопільська» за допомогу в пропаганді філателії, в організації виставок. В місті постійно росте число членів ВТФ.

Є у філателістів і свої проблеми. І головна з них немає з місті спеціалізованого магазину.

О. ЛОЗОВИЙ.

Рух—здоров'ю друг

У наш вік науково-технічного прогресу величезна кількість техніки використовується не лише на виробництві, а й в домашньому господарстві. Сучасна людина все менше працює фізично. А різноманітні рухи так необхідні для підтримання життєдіяльності організму.

Єдиний засіб для попередження наслідків гіподінамії (захворювань серця, судин, легень) — заняття фізичною культурою і спортом.

Фізкультура — найдоступніший, дешевий і приємний метод профілактики захворювань і зміцнення здоров'я. Варто людині побороти інертність, втягнутися у заняття і фізкультура стане її добрим і надійним другом.

Пам'ятайте, що лінь — ваш ворог, вона заколисує і присипляє вас у своїх обіймах, лишаючи сили волі, мужності. Вона тихо і підступно підточує ваше здоров'я. З лінню слід боротися рішуче і енергійно.

Фізичні вправи — краща профілактика захворювань і ефективний засіб підвищення трудової та творчої активності. При спорткомплексі «Шахтар» працюють лікувально - оздоровчі групи і фізкультурні групи за інтересами. Їх відвідують всі бажаючі віком від 7 до 70 років.

Нехай радість руху ввійде в кожен дім. Головний наш рекорд — здоров'я народу.

В. ПІВЕНЬ,
тренер - викладач спорткомплексу «Шахтар».

Спорт

На першість республіки

Після зимової перерви відновилися ігри першості УРСР з футболу серед юнаків. Команда Олександрійської дитячо-юнацької спортивної школи № 2 за п'ять турів до закінчення турніру займає третє місце. Переможець зонального турніру матиме право взяти участь у фіналі першості УРСР.

Ю. КОВАЛЬ,
тренер футбольної команди дитячо-юнацької спортивної школи № 2.

Вітчизни вічний поклик

Марія Гнатівна Конечна-Гіс — ровесниця Великого Жовтня. Народилася вона в Архангельській області, а потім сім'я Конечних переїхала в Ростов-на-Дону. Тут Марію застала війна, і в 1942 році фашисти вивезли її до Німеччини.

Про дальшу свою долю жінка розповіла нашому кореспонденту таке...

Не люблю згадувати ті страшні роки, коли гнула спину під фашистським ярмом. Чимало моїх землячок загинуло від голоду і знущань у концтаборах. Мені пощастило вижити. Цим зобов'язана мужнім людям, що вели боротьбу проти фашизму.

На металургійному заводі, куди нас ганяли на роботу, познайомилася з бельгійцем Альфонсом Гіс. Він став для мене рятівником, другом і врешті-решт, чоловіком. У 1945 році, коли прийшла Велика Перемога, ми з Альфонсом переїхали до нього на батьківщину, в Бельгію. Стали жити в невеликому місті Льєж.

Чоловік все своє життя працював на металургійному заводі, а я за станом здоров'я не могла трудитися, та й роботу підходящу важко було знайти. Ростила синів, поралася по господарству. Нам вдалося зібрати грошей, купити будинок і ділянку землі. Город відбирає багато сил, адже все робимо вручну, та він значною мірою годує нас з чоловіком і сім'ї наших дітей. Ми виростили трьох синів, Віктора, Данила і Жан-Клуда. Тепер у мене шестеро онуків.

Всяк доводилося в житті. Ні на один день не покладаючи рук, створювали ми своє благополуччя. І як би сутужно не було, я відкладала гроші для поїздки на Батьківщину. Вчила дітей російської мови. Віктор і Данило кілька років ходили на курси російської мови. Мріяла показати дітям свій рідний край. Адже й нині я маю радянське громадянство.

Проте не вистачало всім грошей на дорогу. Тож приїжджала в Радянський Союз сама.

Ось і зараз приїхала до рідної сестри Клавдії в Олександрію. Приїхала сюди ще одна наша сестра Ганна, з Підмосков'я. Є про що поговорити, та щоразу розмова зводиться до основного, щоб був мир на землі, щоб не повторилося те жахливе лихоліття. Певною мірою стараюся внести і свою скромну лепту в справу боротьби проти війни.

У нас в Бельгії діють чимало різних партій. Та щоразу на виборах я віддаю свій голос за комуністів, хоч сама безпартійна. Щоразу, коли повертаюсь з Радянського Союзу, я буваю я тут через кожні 2—3 роки, розповідаю друзям і знайомим про ті великі зміни, які відбуваються у вашій країні. Сказала вашій, а вона ж і моя, хоч я вже більше 40 років живу в Льєжі. У нас мешкає чимало моїх співвітчизників з Союзу. Діють клуби і товариства співдружності. Авторитет Радянської країни досить високий за рубежем. Ми добре знаємо: Радянський Союз іде в авангарді боротьби за роззброєння, повне знищення ядерної зброї. Це вселяє надію, що мир на землі буде збережено.

Користуючись нагодою, хочу побажати читачам газети, всім радянським людям щастя, здоров'я, миру. Я мати і бабуся. Як і всі жінки, хочу бачити наших дітей і внуків здоровими і життєрадісними. Пишаюся тим, що Батьківщина, де я народилася, громадянкою якої я є, має такий авторитет на міжнародній арені, досягла таких високих результатів у своєму розвитку.

Розповідь записав
В. КОЛЕСНИКОВ.

На другій сходинці

Юні спортсмени управління житлово - комунального господарства виробничого об'єднання «Олександріявугілля» цієї весни взяли участь у Всесоюзному турнірі з футболу, який проходив у місті Могильові. Наші земляки, яких тренує педагог-організатор О. С. Перепелиця, виступили успішно, випередивши сильні команди міст Смоленська, Брянська, Світлогорська та ін. Команда «Кристал» виборола друге місце. Кращими гравцями турніру визнані Руслан Леонов— учень СШ № 17 і Андрій Нерух (СШ № 2). Відзначено також хорошу спортивну підготовку воротаря Дмитра Стойка, гравців Володимира Лещенка, Романа Коропа (всі з СШ № 17) та Вадима Пищенка (СШ № 6).

В. МАКСИМОВ.

Редактор
М. НОВИКОВ

ШАНОВНІ ПОКУПЦІ!

20 квітня до Ваших послуг працюють універмаги «Жовтневий» і «Ювілейний» управління торгівлі з 9 до 15 години.

Просимо відвідати наші магазини і придбати потрібну Вам річ.

АДМІНІСТРАЦІЯ УПРАВЛІННЯ ТОРГІВЛІ.

«ЛЕНИНСКОЕ ЗНАМЯ» — орган Александрийских городского и районного комитетов Компартии Украины, городского и районного Советов народных депутатов Кировоградской области (выходит на украинском языке).

АДРЕСА РЕДАКЦІЇ: 317900, м. Олександрія, вул. Шевченка, 74.

ТЕЛЕФОНИ: редактора — 2-23-45, відділів: партійного життя — 2-24-33, промисловості—2-36-63, сільського господарства—2-27-93, відповідального секретаря — 2-35-63, відділу листів — 2-01-43, приймальні — 2-22-32, бухгалтера — 2-27-93.

Спосіб друку високий. Газету виготовили поліграфісти: лінотиліст В. І. Столбаненко, складачі В. Є. Приходько, М. Г. Матюшенко друкар О. Д. Кучеренко.

Олександрійська міська друкарня Кіровоградського облуправління у справах видавництв, поліграфії і книжкової торгівлі, м. Олександрія, вул. Шевченка, 81.
Індекс 62065. Телефони: 2-31-35, 2-34-70. Тираж 28160. Обсяг 1 друк. арк. Зам. № 3490.

ПРОЛЕТАРІ ВСІХ КРАЇН, ЄДНАЙТЕСЯ!

Ленінський ПРАПОР

ГАЗЕТА НАГОРОДЖЕНА ПОЧЕСНОЮ ГРАМОТОЮ ПРЕЗИДІЇ ВЕРХОВНОЇ РАДИ УРСР

Квітень
22
Вівторок
1986

№ 65 (10373)
Ціна 3 коп.

Газета виходить у вівторок, середу, п'ятницю, суботу.

ОРГАН ОЛЕКСАНДРІЙСЬКИХ МІСЬКОГО ТА РАЙОННОГО КОМІТЕТІВ КОМПАРТІЇ УКРАЇНИ, МІСЬКОЇ ТА РАЙОННОЇ РАД НАРОДНИХ ДЕПУТАТІВ КІРОВОГРАДСЬКОЇ ОБЛАСТІ

ГАЗЕТА ВИДАЄТЬСЯ З 26 БЕРЕЗНЯ 1919 РОКУ

Сьогодні 116-та річниця з дня народження В. І. Леніна



В. І. ЛЕНІН.

(Фотохроніка РАТАУ).

Ленінським курсом XXVII з'їзду КПРС — уперед, шляхом комуністичного творення і миру!

(Із Закликів ЦК КПРС).

Тобі, Вітчизно, натхненна праця

В обстановці високого трудового і політичного піднесення пройшов у місті комуністичний суботник, присвячений 116-й річниці від дня народження В. І. Леніна. Особливою прикметою його стала висока продуктивність праці. Усі колективи успішно справилися з доведеними завданнями, зобов'язаннями.

За повідомленням міського штабу в суботнику взяли участь 66,5 тисячі чоловік. На робочих місцях в цехах і на дільницях трудилися понад 47 тисяч виробничників, на новобудовах міста працювало 6 тисяч чоловік.

На «червоній суботі» трудящі виробили продукції на 934 тисячі карбованців, у тому числі товарів народного споживання — на 210 тисяч карбованців. На заощаджених сировині, матеріалах, енергоресурсах працювало 75 цехів, дільниць, змін і бригад — усього 4,4 тисячі чоловік. Із зекономлених ресурсів видано продукції на 125 тисяч карбованців.

У фонд дванадцятої п'ятирічки трудящі міста перерахували 58,8 тисячі карбованців, що майже на 3 тисячі карбованців більше, ніж у попередньому Ленінському суботнику.

Організовано

Організовано пройшло свято комуністичної праці у колгоспі «Маяк». Кипіла робота на полях, будівельних майданчиках, фермах. Механізатори В. С. Безус та О. К. Кравчук завершили сівбу соняшнику.

Пенсіонери господарства та учні Андріївської восьмирічної школи висаджували розсаду капусти і картоплю. Доярки упорядковували подвір'я ферм, білили у тваринницьких приміщеннях.

Шефи з будівельного управління № 5 трудились на будівництві сіносховища.

В. БОНДАРЧУК.

* * *

Жителі селища Димитрове постійно дбають про його чистоту та благоустрій. В день Всесоюзного комуністичного суботника в селищі висаджено 100 декоративних дерев, 1000 кущів, закінчено роботи по побілці комунальних будинків.

Працівниками ЖЕКу-3 відремонтовано вісім дитячих майданчиків. Впорядкована територія парку, скверів, стадіону, громадських місць відпочинку.

П. ФОМІЧОВ.

Інтерв'ю

Тон задають неспокійні

Як пройшов комуністичний суботник у колгоспі імені Енгельса? На це запитання нашому позаштатному кореспонденту В. Шульженку розповів голова колгоспу А. С. Веременко.

В день «червоної суботи» на допомогу колгоспникам прийшли пенсіонери Г. Лопата, Т. Шинкаренко, Н. Демидова та інші. Вони готували до висадки картоплю.

На картопляному полі ударно попрацювала ланка у складі Л. Денисова, С. Данилова, секретаря комсомольської організації колгоспу Ю. Письменного, комсомольців В. Мурахової, М. Лозіна. Вони висадили бульби на площі 10 гектарів. Комсомолець С. Погрібняк доставляв на поле посадковий матеріал, забезпечував безперебійну роботу ланки.

Жваво йшли роботи на ланах колгоспу. Хлібороби завершили сівбу соняшнику.

Тваринники господарства в цей день наводили порядок на подвір'ї ферми, білили у приміщеннях, упорядковували кімнати відпочинку, озеленювали територію.

Вчитись у Ілліча

Кожен комуніст повинен виховати в собі звичку при розв'язанні конкретних завдань звертатися до ленінської спадщини, до програмних документів XXVII з'їзду КПРС. Про це говорилося на суспільно-політичних читаннях «Трибуна делегата XXVII з'їзду», що відкрилися в Київському філіалі Центрального музею В. І. Леніна. Першими на зустріч з делегатами партійного форуму, серед яких були член бюро міськкому партії фрезерувальник виробничого об'єднання заводу «Арсенал» І. О. Чуб, секретар цехової парторганізації токар виробничого об'єднання «Київторгмаш» Герой Соціалістичної Праці В. М. Монятовський та інші, зібралися партійні і комсомольські працівники столиці України. Це й визначило напрям розмови: перебудова і вдосконалення стилю та методів партійної і комсомольської роботи.

За два місяці, протягом яких триватимуть читання, таких зустрічей буде чимало. Робітники і вчені господарські керівники і представники творчої інтелігенції, ветерани війни і праці прийдуть сюди, щоб разом знайти відповіді на багато питань, які ставить перед нами час.

Кор. РАТАУ.

Внесок ремонтників

Організовано пройшло свято праці в Червоноказ'янському відділенні ремонтно - транспортного підприємства РАПО. У цей день понад план вироблено продукції на 5,7 тисячі карбованців.

Приклад у роботі подавали слюсарі член КПРС М. Г. Чалий, В. Г. Індюхов, В. Ф. Шульга, М. Г. Тищенко, пенсіонер С. А. Сорокун.

Р. ГАПОН,
юнкор.

Разом з шефами

Механічний завод став для нас, учнів 6-Б класу Пантаївської школи-інтернату, для дітей сиріт, рідною домівкою. Кожна зустріч з нашими шефами — це свято. М. М. Лавренка, З. М. Лісняк, Г. М. Чирву, І. І. Вітра, Л. О. Поліщук, А. І. Карпенко, Т. І. Гаркушу між собою ми так і називаємо — наші рідні.

В цьому році вперше в своєму житті разом з шефами ми трудилися на Всесоюзному комуністичному суботнику, присвяченому 116-й річниці з дня народження В. І. Леніна. В той святковий день хотілося зробити як можна більше і тільки на відмінно. Учні обкопували дерева, білили їх, підмітали алеї.

Після суботника було визначено кращих робітників. Серед них заготівельники В. А. Довгань, В. І. Рибак, С. М. Чеботар, В. І. Солдатенко, слюсарі-складальники О. О. Черниш, Є. М. Дробенястий, П. М. Скоблюк, А. В. Баришніков та інші.

Нас шефи нагородили грамотою. Була ще одна нагорода — великий торт. А потім ми довго говорили з нашими старшими друзями, розповідали їм про навчання, успіхи і, звичайно, мріяли про наступну зустріч.

Олег КВАРТАЛОВ,
Віктор ПІДГОРНИЙ
— учні 6-Б класу.



На електромеханічному заводі в одному строю змагаються і ветерани, і молодь. Заводчани прагнуть добитися значного прискорення розвитку виробництва. Кращі з кращих, хто іде в авангарді боротьби за підвищення продуктивності праці, нагороджуються почесними знаками, грамотами, перехідними вимпелами.

Високих результатів у змаганні за гідну зустріч 116-ї річниці з дня народження В. І. Леніна та Дня космонавтики добилися слюсар - електромонтажник М. А. Коваленко, начальник виробничо-диспетчерського бюро М. І. Тюх, електромонтажниця - схемниця О. Д. Тягла, яких ви бачите на знімку. Вони удостоєні почесного знака «Герой космосу — гвардійцю п'ятирічки».

Фото Р. Грановського.

Лауреати премії Ленінського дня



М. В. ВОРОХ.



Л. У. КРАВЧУК.



В. А. МЕЛЬНИК.

Рада районного агропромислового об'єднання і райком профспілки працівників агропромислового комплексу розглянули підсумки соціалістичного змагання на честь 116-ї річниці з дня народження В. І. Леніна серед доярок колгоспів і радгоспів району.

Перше місце виборола доярка радгоспу - технікуму **Марія Василівна ВОРОХ**, яка до 116-ї річниці з дня народження В. І. Леніна зобов'язувалася надоїти від кожної корови по 1050 кілограмів молока, а одержала його по 1533 кілограми.

Друге місце присуджено дояркі кінзаводу № 174 **Любові Улянівні КРАВЧУК**, яка при зобов'язанні надоїти на кожну корову закріпленої групи по 1170 кілограмів молока одержала по 1493 кілограми.

Третє місце зайняла доярка радгоспу «Олександрійський» **Валентина Арсентіївна МЕЛЬНИК**, яка при зобов'язанні 1030 кілограмів одержала від кожної корови по 1456 кілограмів молока.

М. В. Ворох, Л. У. Кравчук та В. А. Мельник присвоєно почесне звання «Лауреат премії Ленінського дня» з врученням дипломів і грошових премій.

Високопродуктивно і якісно

Микола Іванович Різниченко — кавалер ордена Леніна. Ще з дитинства його манили неозорі поля пшениці, оксамитна зелень луків, жаркий подих жнив. Тому обрав собі нелегку, але таку потрібну людям справу — вирощувати хліб. І от уже більше двадцяти років трудиться на полях колгоспу «Перемога». Зимою його можна побачити на тракторі, весною він завжди у рядах сівачів, а влітку виводить на поля комбайна.

От і нині, коли у господарстві широким фронтом розгорнуто сівбу пізніх ярих культур, Микола Іванович працює на сівалці. Уважно слідкує за якістю сівби, контролює роботу всіх агрегатів. Як і завжди, трудиться високопродуктивно, якісно. Так велить йому совість хлібороба.

К. СЕРГІЄНКО.

Хліборобське завзяття

Хлібороби колгоспу «Заповіт Леніна» з високими показниками у праці зустріли 116-у річницю з дня народження В. І. Леніна.

Цієї весни механізаторам господарства потрібно було посіяти 530 гектарів ранніх зернових, 400 гектарів — цукрових буряків, 175 гектарів — соняшнику. З цим завданням трудівники полів справилися з честю. Роботи проведено швидко, на високому агротехнічному рівні.

Закриття вологи—один з важливих заходів, якісне виконання якого забезпечує високі урожаї польових культур. Це добре розуміють механізатори М. Сказочкин та Б. Байрашький. На тракторі 150К вони працювали у дві зміни, ефективно використовували кожну робочу годину.

Високу продуктивність праці, вміле використання техніки на польових роботах показав досвідчений хлібороб, пенсіонер колгоспу В. Беспалий.

На сівбі ранніх зернових відзначився механізатор М. Давиденко. З великою відповідальністю він ставився до роботи у полі. Постійно контролював якість сівби. Добре трудились сівальники Д. Білий, І. Ткач, В. Петренко.

Ланкові по вирощуванню цукрових буряків В. Мазур та В. Беспалий забезпечили високі темпи і якість робіт на бурякових нивах. Цукристі посіяні з внесенням у рядки мінеральних добрив, прямолінійно, з використанням гербіцидів. Нині на підготовці ґрунту під посів кукурудзи ударно трудяться досвідчений хлібороб Д. Семенов.

Наше господарство — спецгосп по вирощуванню овочів. Тому нині широко розгорнуто роботи на городніх плантаціях.

На значній частині площ овочі будуть вирощуватись за астраханською технологією.

Результати весняних польових робіт нинішнього року свідчать, що курс ленінської партії на прискорення, підвищення ефективності і якості виробництва знайшов гарячу підтримку у хліборобів колгоспу.

О. МИСЛЮК,
головний агроном.

Молодіжний екран

Делегат загону

В Одеському республіканському піонерському таборі «Молода гвардія» відбувся злет членів кращих пошукових загонів республіки — учасників маршруту: «Моя Батьківщина — Радянський Союз».

Олександрійських червоних слідопитів на ньому представляла командир загону імені Борі Білого, що діє при міському народному краєзнавчому музеї, Лілія Пашковська.

Діяльність олександрійських пошуковців по маршруту: «В боях відстояли Вітчизну свою» визнано кращою в республіці. Загін нагороджено Грамотою ЦК ЛКСМ України. Лілю Пашковську обрано делегатом Всесоюзного злету пошуковців.

М. ЗАГІРСЬКИЙ.

Зустріч активу

У молодіжному прес-кафе міста відбулася зустріч комсомольського активу заводу «Автошляхмаш» з головою міської ради ветеранів комсомолу А. Т. Криуленко.

Молоді робітники та інженерно - технічні працівники підприємства прослухали розповідь Антоніни Тимофіївни про славетну історію міської комсомольської організації.

О. МЕЗІН.

Горить вогонь фестивалю

Недільного дня центральна вулиця Войнівки була святково прикрашена. Перед в'їздом у село лозунг «Ласкаво запрошуємо на відкриття Всесоюзного фестивалю!». Вздовж вулиці, що веде до будинку культури, по обидва боки червоні прапорці. На площі біля пам'ятника загиблим воїнам почесну варту несуть піонери місцевої школи. Лунають пісні про В. І. Леніна, партію, Батьківщину.

11 година. До пам'ятника підходять ветерани партії, війни і праці, члени оргкомітету, представники від делегацій району. Присутні прослухали фонограму виступу В. І. Леніна «Що таке Радянська влада?».

Відкриває районний фестиваль голова оргкомітету, заступник голови райвиконкому І. В. Воробйова. Вона говорить, що 69-й рік минає з тих пір, як пострілом «Аврори» сповістив світові про народження нової держави в історії людства. А незабаром Країна Рад, всі прогресивні сили планети урочисто відзначатимуть 70-річчя Великої Жовтневої соціалістичної революції. Героям революції, людям, які захищали її завоювання, і присвячується другий Всесоюзний фестиваль народної творчості.

Слово надається голові виконкому Войнівської сільської Ради народних депутатів Д. О. Базику. Він відзначив, що за доброю традицією в урочисті та святкові дні ми покладаємо квіти до підніжжя пам'ятників тих, хто завоював і відстояв Радянську владу. Право покласти квіти надається ветеранам війни і праці І. А. Кругленку, Г. С. Маменку, комсомольцям В. Білецькій, О. Вовкович.

Духовий оркестр виконує «Пісню про Дніпро».

Учасників семінару тепло привітала секретар райкому партії Л. Ф. Постернак.

Право запалити факел фестивалю надається ветерану Великої Вітчизняної війни І. П. Ланшакову.

Всі учасники фестивалю шикуються у святкову колону і урочистим маршем крокують до будинку культури.

Тут відбувся концерт художньої самодіяльності району, присвячений відкриттю другого Всесоюзного фестивалю, приуроченого 70-річчю Великої Жовтневої соціалістичної революції.

І. ПЕШКО,
методист районного будинку культури.

Репортаж

Головна вулиця

На очах змінює свій вигляд головна вулиця нашого міста — проспект Леніна. Щоразу, коли проходиш по ньому, відчуваєш, як пульсує життя гірницької Олександрії. Вранці люди поспішають на роботу, першими виїжджають до розрізів і шахт вугільники. Їхній шлях починається від проспекту Леніна.

А як людно на центральній вулиці і на площі Леніна у вихідні. Люблять тут прогулятися молоді і літні городяни. Пройдімося ж і ми по проспекту. Почнемо свою подорож звідти, де починається асфальт нових тротуарів, тобто з південної околиці міста. Ще не так давно обабіч тут стояли приземкуваті будинки і вулиця швидше нагадувала сільську, ніж міську. І справді, тут було село Новопилипівка. А тепер вирісе великий житловий масив з поетичною назвою «Південний».

Дев'ятиповерхові будинки-красені ростуть, як гриби після дощу. Кілька місяців тому новосели заселили дім житлово-будівельного кооперативу. А нині вже заселяють 166-квартирний будинок, замовником якого є виробниче об'єднання «Олександріявугілля». Через кілька тижнів будуть здані в експлуатацію останні два під'їзди. А поруч, з іншого боку проспекту, повертає свою стрілу підйомний кран. Тут закладено фундаменти двох 14-поверхових будинків.

Два-три роки тому 9-поверхові будинки, що прилягають з обох боків до проспекту Леніна, можна було полічити на пальцях. Нині їх тільки в районі нової СШ № 17 виросли десятки.

Сотні олександрійців пам'ятають той грудневий день 1985 року, коли на площі напроти будинку культури шахти «Світлопільська» було урочисто відкрито погруддя нашого славного земляка, двічі Героя Радянського Союзу, льотчика-космонавта СРСР Л. І. Попова. Відкинувши шолом космічного скафандра, він дивиться на проспект Леніна, мовби милується містом свого дитинства.

Ввечері, коли засвічуються вікна будинку культури, яким, до речі, може похвалитися далеко не кожен навіть обласний центр, і звідти линуть музика і співи, здається, герой космосу слухає голос рідного краю.

Молодою зеленню вабить зір проспект Леніна в центральній частині міста. Там, де він переходить у площу, виросли тінисті алеї каштанів, густий оазис плакучих верб, стрункіх ялинок і берізок. Площа стала улюбленим місцем відпочинку городян. Її прикрашає величний пам'ятник вождю Жовтневої революції.

Справжньою окрасою проспекту є універмаги, Палац урочистих подій, Будинок зв'язку. А на північній околиці центральну магістраль міста обрамляють кінотеатр імені Кірова, магазин «Дитячий світ», профтехучилище № 13.

Р. МЕЩЕРСЬКИЙ.

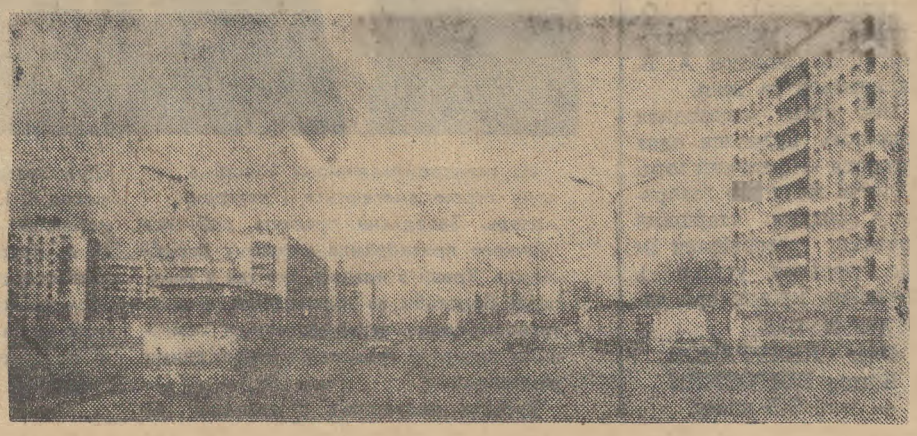

На фото: проспект Леніна.
Фото В. Довгалюка.

Ветерани схвалюють рішення з'їзду

На зборах ветеранів партії, комсомолу, війни і праці району, які днями відбулися, перед присутніми виступив перший секретар райкому партії Ю. Г. Целих, який брав участь у роботі XXVII з'їзду Компартії України. Юрій Георгійович розповів про роботу форуму комуністів республіки, про значення прийнятих на ньому документів та завдання, які стоять перед парторганізацією району по виконанню рішень з'їзду.

Ю. Г. Целих коротко проінформував про те, як проходить сівба та зимівля громадського тваринництва, як виконані квартальні плани по виробництву і реалізації продукції.

З доповіддю про завдання ветеранів партії, комсомолу, війни і праці по роз'ясненню рішень XXVII з'їзду КПРС і XXVII з'їзду Компартії України серед трудящих та організації їх виконання виступила секретар райкому партії Л. Ф. Постернак.

Учасники зборів у своїх виступах гаряче схвалювали рішення з'їздів партії ділилися досвідом масово - політичної роботи. Так, ветеран комсомолу, колишній голова колгоспу П. Т. Кошовий розповів, як у колгоспі імені Леніна поставлена робота з пенсіонерами. Про них повсякденно турбуються, забезпечують паливом, транспортом, надають посильну роботу. А в гарячу пору сільськогосподарських робіт пристарілі люди організовано допомагають господарству, працюють на полях, городах, в саду. Вони ж проводять масово - політичну роботу серед населення.

Належну турботу про ветеранів проявляють у колгоспі імені Фрунзе та інших.

На зборах піддавалися критиці партком і правління колгоспу імені Шевченка, які мало цікавляться життям ветеранів колгоспу, не завжди приходять їм на допомогу. В деяких колгоспах не виділили техніку виорати городи літнім людям.

На зборах було одностайно прийнято звернення до ветеранів партії і комсомолу, війни і праці активно включитися в роботу по роз'ясненню матеріалів XXVII з'їзду КПРС, проводити її під керівництвом партійних організацій, а також брати посильну участь у громадсько корисній праці, допомагати колективам колгоспів і радгоспів виконувати Продовольчу програму країни.

А. ШОРІН,
голова ради ветеранів комсомолу при райкомі ЛКСМУ.

Надої мають бути вищими

У кінзаводі № 174 за перший квартал року від кожної корови надоєно по 765 кілограмів молока при плані 670.

— На перший погляд, показники ніби і непогані, — розповідає технік-тваринник Л. Д. Полярус. — Адже одержано молока на 43 кілограми більше, ніж мали за відповідний період минулого року. І все ж досягнуті здобутки нас не задовольняють. Результати роботи передових доярок свідчать про те, що можна працювати краще.

Любов Данилівна має рацію. Ось приклад. Доярка Л. У. Кравчук за перший квартал надоїла від кожної корови по 1220 кілограмів молока при плані 890. В. М. Хріенко — по 1130 при плані 1050. Нині кожна з них щодня одержує його по 14—15 кілограмів від корови. Тож якби всі доярки мали такі показники, їх робота відповідала б вимогам сьогодення.

Л. САВІН.



Віра Матвіївна ЦИГАНОВА в ательє мод «Силует» фабрики «Індпошиття» трудиться тринадцять років. На пошиті чоловічого одягу планові завдання виконує на 140—150 процентів. Фото О. Касперова.

Сприяє гласність

В комплексі всіх заходів по цивільній обороні на заводі гірського воску особливе місце відводиться її пропаганді. В більшості цехів, на дільницях оформлено тематичні куточки.

Матеріали про хід навчання і виконання соціалістичних зобов'язань систематично висвітлюються в стінній газеті «Прогрес» і по заводському радіо. Під час практичних занять та оглядів випускаються бойові листки. Для робітників і службовців готуються пам'ятки по цивільній обороні.

Повсякденна діяльність широко відображається у фотоальбомах, фоторепортажах. Фото передових дільниць і активістів заносяться на Дошку пошани «Передовики цивільної оборони».

Значну допомогу в цьому напрямку надають первинні організації товариства «Знання», ДТСААФ, Червоного Хреста і Червоного Півмісяця. Не стоїть осторонь у цій важливій справі і профспілкова організація.

Велика увага приділяється обміну досвідом роботи. За останні роки на заводі побувало багато представників цивільної оборони міста і області. В свою чергу наші керівники побували на інших об'єктах.

Твердо ввійшло у життя і сприяє зміцненню цивільної оборони соціалістичне змагання. Розроблено його умови. Кожного місяця визначаються переможці між цехами і дільницями. Підсумки враховуються нарівні з виробничими показниками. Оголошуються вони, як правило, в урочистій обстановці.

Гласність соціалістичного змагання, пропагандистська робота суттєво вплинули на рівень всієї організації цивільної оборони на підприємстві. Завод декілька років підряд утримує перехідний Червоний прапор. Ця висока нагорода надихає на пошук все нових форм і методів роботи, спонукає, щоб ще вище піднести рівень готовності об'єкта по цивільній обороні.

М. КОВТУН,
начальник штабу ЦО заводу гірського воску.



Анатолій Дмитрович СКІЧКО в колгоспі «Червоний прапор» очолює колектив першої тракторної бригади, який йде в авангарді соціалістичного змагання.

В цьому році механізатори першої тракторної бригади першими закінчили сівбу ранніх зернових та цукрових буряків, соняшнику. Тут вже посіяно на 208 гектарах кукурудзу на силос.

Нещодавно Анатолій Дмитрович став кандидатом в члени КПРС.

Дипломи — кращим

На електромеханічному заводі десятки робітників, бригад нагороджені знаками «Ударник 11-ї п'ятирічки», «Відмінник соцзмагання міністерства галузі» тощо. А недавно надійшла ще одна приємна звістка: наладчик Олександр Самуїлович Фукс і монтажниця Любов Федосіївна Дмитрієва нагороджені Почесними дипломами міністерства та ЦК профспілки. Одночасно їм присвоєно звання переможця Всесоюзного соціалістичного змагання серед робітників провідних професій за 1985 рік.

Переможці відзначені також грошовими преміями по 100 карбованців.

Л. АНІЩЕНКО.

Дисципліна — запорука успіху

РЕЙД

НЕ В ТОМУ КЛЮЧІ

Коли запитати керівників райенергоуправління, що робиться на підприємстві по виконанню рішень партії і уряду по зміцненню трудової дисципліни, посиленню боротьби з пияцтвом і алкоголізмом, одразу можна почути перелік різноманітних заходів, планів. Є тут чимало папок з паперами, де питання дисципліни стоїть на першому плані.

Справді, в управлінні його не раз обговорювали на партійних і на загальних робітничих зборах, на виробничих нарадах, в колективах дільниць і цехів. І щоразу намічали, що належить здійснити для поліпшення становища. Словом, розмов було багато і вони не припиняються. Вживають до порушників різні види покарання: позбавлення премій, перенесення відпусток на зиму, черги на отримання житла тощо. Декого навіть звільнили з роботи з відповідним записом у трудовій книжці.

Є в управлінні й спеціальна комісія по боротьбі з пияцтвом і алкоголізмом. Шкода тільки, що роботи її не помітно. Не приносять бажаного ефекту і дієві заходи та плани, бо багато у цій справі формалізму. Насправді ж у колективі не створено атмосфери нетерпимості до порушників трудової дисципліни, любителів заглядати в пляшку.

Звернімося до фактів. Товариський суд в цьому році розглянув лише одну справу, у той час як кількість порушень дисципліни помітно зросла. Так, у минулому році 43 робітники допустили 133 прогули, більше 10 разів допускалися випивки на робочих місцях, 25 чоловік порушили правила громадського порядку. Всі ці цифри вищі, ніж були в 1984 році. На жаль, не видно поліпшення і в нинішньому році. Уже через прогули втрачено вісім людино-днів, п'ять чоловік побували у медвитверезнику, є випадки появи робітників на зміну в нетверезому стані.

Рада профілактики правопорушень засідала в цьому році шість разів і розглянула 13 справ. Отож не можна сказати, що проблема пияцтва залишається осторонь уваги. Але в колективі не надають широкої гласності всім негативним явищам, не залучають до боротьби з порушниками широкі маси. А кожна бригада могла б стати колективним вихователем тих, хто не дорожить честю робочої людини. Шефство над такими необхідне. Адже в списку осіб, схильних до випивок, числиться 45 чоловік, 17 з яких на обліку в наркологічному диспансері. Отож одними тільки адміністративними заходами тут, певно, не обійтися, потрібна підтримка громадськості.

Слабо ведеться індивідуальна робота серед трудівників, зокрема серед молодих виробничників по вихованню почуття відповідальності. Недостатньо організовують в управлінні змістовний відпочинок трудящих. Для цього мало використовують чудовий будинок культури.

Про недостатній рівень трудової дисципліни свідчить і той факт, що зросла кількість втраченого часу. Наприклад, торік через прогули втрачено 136 людино-днів, через відпустки з дозволу адміністрації — 137. Це більше, ніж було в 1984 році. Не зменшуються втрати часу через подібні причини й зараз. Це дорого обходиться підприємству. Підраховано, що через прогули і непередбачені відпустки у минулому році недодано продукції майже на 4 тисячі карбованців. До цього слід причислити і втрати часу через відлучення багатьох працівників на наради, семінари, заняття гуртків, виклики в різні інстанції тощо. З-за цього втрачено торік понад 200 людино-днів. Все це не сприяє зміцненню дисципліни.

Сьогодні вимоги щодо дисципліни значно зросли, і зміцнювати її треба щоденно і всіма силами.

Рейдова бригада:
І. ГОГУЛАН, З. ОЗДОБА — народні контролери, В. КОЛЕСНИКОВ — кор. газети «Ленінський прапор».

Так працювали будівельники

Підбито підсумки роботи будівельних організацій міста за 3 місяці 1986 року (перша графа — виконання плану будівельно-монтажних робіт по генпідряду, друга — власними силами в процентах):

Будівельне управління № 3	125,2	102,6
Будівельне управління № 4	104,8	103,7
Монтажне управління	104,1	104,6
Управління механізації	103,5	103,5
Житлово-комунальна контора	100	100
Будівельне управління № 5	77,8	92,2
По тресту «Олександріяважбуд»	**104,3**	**101,4**
Розрізобудівельне управління № 2	107,2	89,3
Розрізобудівельне управління № 4	59,2	59,2
Розрізобудівельне управління № 3	49,7	58
По тресту «Олександріярозрізобуд»	**75,6**	**71,4**
По місту	**92,8**	**89,5**
Геологорозвідувальна експедиція	130	130
Спеціалізоване управління № 557	109,2	109,4
Шляхове рембудуправління облрембудтресту	102,5	102,5
Рембудуправління облрембудтресту	101,6	101,6

Вагомих результатів добилися у першому кварталі будівельні організації (крім БУ-5) тресту «Олександріяважбуд». Так, колектив БУ-3 перевиконав план 3-х місяців по генпідряду на чверть. Обсяг будівельно-монтажних робіт по цьому тресту зріс проти відповідного періоду минулого року на 12 процентів. Додатково до плану, виконано робіт на 145 тисяч карбованців по генпідряду і на 46 тисяч карбованців власними силами.

А ось розрізобудівельники на чверть недовиконали квартальний план. Борг по тресту «Олександріярозрізобуд» складає 671 тисячу карбованців. Зрозуміло, що таке становище сьогодні терпіти не можна, треба прискорювати роботу.

На голубому екрані

ВІВТОРОК, 22 КВІТНЯ
І ПРОГРАМА ЦТ

9.40 «Сім'я Ульянових». Художній фільм.
11.00 Новини.
14.30 Новини.
14.45 «Листи до матері». Документальний фільм.
15.55 «Жити разом, жити в мирі». Бесіда з керівниками комуністичних партій Західної Європи і Америки.
16.20 Новини.
16.55 Урочисте засідання і концерт, присвячені 116-й річниці з дня народження В. І. Леніна. Трансляція з Кремлівського Палацу з'їздів.
21.00 «Час».
21.40 Чемпіонат світу з хокею. Збірна СРСР — збірна США. 2 і 3 періоди.
23.00 Сьогодні у світі.
23.10 Чемпіонат світу з хокею. Збірна ЧССР — збірна Канади. 3 період.

ПРОГРАМА УТ

10.00 Новини.
12.20 Музичний фільм «В кожному серці голос Батьківщини».
13.25 Новини.
16.00 Новини.
16.10 Срібний дзвіночок.
16.30 «Неспокійні серця».
18.00 Документальний фільм «Живі джерела ленінізму».
18.30 Фільм-концерт «Український віночок».
19.00 Актуальна камера.
19.45 О. Петрашкевич. «Змова». Вистава.
20.45 На добраніч, діти!
21.00 «Час».
21.40 Продовження вистави «Змова».
22.50 Новини.

II ПРОГРАМА ЦТ

8.00 Гімнастика.
8.15 «Один з 600». Документальний телефільм.
8.35 9.35 Природознавство. 2 кл. Весняні гості.
9.05, 12.40 Французька мова.
10.05 Учням СПТУ. Естетичне виховання. Норми комуністичної моралі.
10.35, 11.40 Ботаніка. 5 кл. Квітки і плоди.
11.10 Шахова школа.
12.00 Історія. 8 кл. Початок революційної діяльності В. І. Леніна.
12.30 «Телемеханіка в народному господарстві».
13.10 Б. Полевой. «Повість про справжню людину».
13.40 Твоя ленінська бібліотека. В. І. Ленін. «Завдання спілок молоді».
14.20 Людвіг ван Бетховен..
15.10 Новини.
18.00 Новини.
18.15 Музичний кіоск.
18.45 «Співдружність». Тележурнал.
19.15 «...До шістнадцяти і старші».
20.00 Вечірня казка.
20.15 «Здоров'я».
21.00 «Час».
21.40 «Багач, бідняк...». Художній телефільм. 1 серія.
22.55 Новини.

СЕРЕДА, 23 КВІТНЯ
І ПРОГРАМА ЦТ

10.10 «Що можна Кузенкову?», «Лабораторія». Короткометражні художні фільми.
11.15 Новини.
14.30 Новини.
14.45 «Людина і природа». Науково - популярні фільми.
16.00 «Доброволець свободи» Документальний фільм
16.20 Новини.
16.25 У концертному залі— школярі.
17.25 Наука і життя. Лауреати Ленінської премії 1986 р. в галузі науки і техніки.
18.15 «Розмова по суті». Про виробництво товарів народного споживання на підприємствах важкої індустрії м. Харкова. Бере участь перший секретар обкому партії В. П. Мисниченко.
18.45 Сьогодні у світі.
19.00 Прем'єра мультфільму «Снігопад з холодильника».
19.10 «Світ і молодь».
19.45 Новини.
19.55 Вперше на екрані ЦТ. Художній фільм «Загублені в пісках».
21.00 «Час».
22.50 Сьогодні у світі.

ПРОГРАМА УТ

10.00 Новини.
10.20 Фортепіанний концерт.
10.40 Для дітей. «Червона Шапочка». Вистава.
11.40 Шкільний екран. 9 кл. Українська література. «О. Кобилянська». «Земля».
12.10 Художній телефільм «Документ «Р». 1 та 2 серії. В перерві — 13.25 Новини.
16.00 Новини.
16.10 Срібний дзвіночок.
16.55 Телефільм «Наш орач».
17.15 Співає М. Гнатюк.
17.35 «Комуністи 80-х». Електрозварювальник Чернівецького машинобудівного заводу В. Г. Істратій.
18.00 Корисні поради.
18.30 Музичний фільм «Купалинка».
19.00 Актуальна камера.
19.30 «З людьми і для людей». Завідуючий лабораторією Інституту електрозварювання ім. Є. О. Патона, лауреат Державної премії СРСР Ю. М. Скачко.
20.35 Телевізійна школа спорту. Вечірня гімнастика.
20.45 На добраніч, діти!
21.00 «Час».
21.40 «Зоряний інспектор». Художній фільм із субтитрами.
23.00 Новини.

II ПРОГРАМА ЦТ

8.00 Гімнастика.
8.15 «Ціна рекорду». Документальний телефільм.
8.35 9.35 Основи інформатики і обчислювальної техніки. 9 кл.
9.05 12.55 Німецька мова.
10.05 Учням СПТУ. Астрономія. Галактики.
10.35, 11.40 Історія. 9 кл. Курс на колективізацію.
11.05 «Прості складні істини». Тележурнал для батьків.
12.10 К. Симонов. «Третій ад'ютант».
13.25 «Електроніка і ми».
13.55 Сільська година.
14.55 Етика і психологія сімейного життя.
15.25 Новини.

* * *

18.00 Товариська зустріч з футболу. Збірна Румунії — збірна СРСР. У перерві — 18.45 Якщо хочеш бути здоровим.
19.45 «Секрет «Лаури». Документальний фільм.
20.00 Вечірня казка.
20.15 Новини.
20.25 Реклама.
20.30 «Пісня про комуніста. Ернст Тельман».
21.00 «Час».
21.40 «Багач, бідняк...». Художній телефільм. 2 серія.
22.55 Кубок СРСР з кінного спорту.
23.25 Новини.

ЧЕТВЕР, 24 КВІТНЯ
І ПРОГРАМА ЦТ

8.00 «Час».
8.40 Клуб мандрівників.
9.40 «Загублені в пісках». Художній фільм.
10.45 Концерт художніх колективів Монгольської Народної Республіки.
11.15 Новини.
14.30 Новини.
15.00 Чемпіонат світу з хокею. Матч команд фінальної групи.
17.00 «...До шістнадцяти і старші».
18.15 «За словом—діло».
18.45 Сьогодні у світі.
19.00 Мультфільми кіностудії «Союзмультфільм». 30-і роки.
19.20 Чемпіонат світу з хокею. Матч команд фінальної групи. 2 і 3 періоди.
21.00 «Час».
21.40 Прем'єра науково-популярного фільму «Зустріч з незнайомкою». Про проект «Вега».
22.40 Сьогодні у світі.

ПРОГРАМА УТ

16.00 Новини
16.10 Срібний дзвіночок.
16.30 Республіканська фізико-математична школа. Розвиток понять про число. Передача 2.
17.00 Грають юні музиканти.
17.30 Телефільм «П'ять днів і один вечір».
18.00 Закон і ми.
18.30 Музичний фільм «Рідні обрії».
19.00 Актуальна камера.
19.30 Рішення XXVII з'їзду КПРС — в життя. «Курсом прискорення».
20.00 Молодіжна студія «Гарт».
20.45 На добраніч, діти.
21.00 «Час».
21.40 Л. Герольд. «Марна пересторога». Балетна вистава. В перерві — 22.35 Новини.

II ПРОГРАМА ЦТ

8.00 Гімнастика.
8.35, 9.35 Загальна біологія. 10 кл. Екологічні системи.
9.05, 12.05 Іспанська мова.
10.05 Учням СПТУ. Історія. Федеративна Республіка Німеччини.
10.35, 11.40 Зоологія. 7 кл. Мавпи.
11.00 Науково - популярний фільм.
11.10 «Мамина школа».
12.35 Науково - популярні фільми.
12.50 «Птахи над містом». Художній фільм із субтитрами.
14.00 Людвіг ван Бетховен.
15.00 Новини.
18.00 Новини.
18.15 Народні мелодії.
18.30 Чемпіонат світу з хокею. Матч команд фінальної групи. 1 період.
19.10 Із скарбниці світової музичної культури. А. Рубінштейн.
20.00 Вечірня казка.
20.15 Новини.
20.20 Ритмічна гімнастика.
20.50 «Порошкова металургія». Науково - популярний фільм.
21.00 «Час».
21.40 «Багач, бідняк...». Художній телефільм. 3 серія.
23.05 Новини.

П'ЯТНИЦЯ. 25 КВІТНЯ
І ПРОГРАМА ЦТ

8.00 «Час».
8.40 У концертному залі— школярі.
9.40 Світ і молодь.
10.15 «Роби з нами, роби як ми роби краще нас».
11.15 Грає А. Фраучі (гітара).
11.35 Новини.
14.30 Новини.
14.45 Документальні фільми телестудій країни «Над Брестом тиша така...» «Дорогі мої земляки»
15.25 Російська мова.
15.55 «Ермітаж». Прикладне мистецтво середніх віків.
16.30 Новини.
16.35 «Тверезість — норма життя».
17.05 «Герої Л. Кассіля на екрані». Художній фільм «Будьте готові, ваша високість?».
18.15 «Співдружність». Тележурнал.
18.45 Сьогодні у світі.
19.25 Вперше на екрані ЦТ. Художній фільм «Білий ворон».
21.00 «Час».
21.40 Лауреати Ленінської премії 1986 р. в галузі літератури, мистецтва і архітектури.
22.55 Сьогодні у світі.
23.10 Пісня-86.

ПРОГРАМА УТ

10.00 Новини.
10.25 Виробнича гімнастика.
10.35 Шкільний екран. 5 кл. Музика. Камерні вокальні твори.
11.05 Художній телефільм «Документ «Р». 3 серія.
12.20 «Живе слово». Відповіді на листи.
12.55 Новини.
16.00 Новини.
16.10 Срібний дзвіночок.
17.00 «Народний депутат». День відкритого листа у м. Первомайську Миколаївської області.
17.30 «Мелодії звуки чарівні». Концерт.
18.00 «Вперед, орлята!».
19.00 Актуальна камера.
19.30 «Незабутні». Художник О. Новаківський.
20.30 Телевізійна школа спорту. Вечірня гімнастика.
20.40 На добраніч, діти!
21.00 «Час».
21.40 Художній телефільм «Золота стріла».
22.45 Новини.
23.10 Естрадні ритми.

II ПРОГРАМА ЦТ

8.15 «Приємного апетиту». Науково - популярний фільм.
8.35, 9.35 Географія. 8 кл. Закавказький економічний район.
9.05, 13.10 Англійська мова.
10.05 Поезія М. Дудіна
10.35, 11.40 Фізика. 8 кл. Закон збереження енергії.
11.05 Історія. Культура і наука в Стародавньому Римі.
12.10 Творчість Кукриніксів.
13.40 Театр І. Тургенєва.
15.05 Новини.
18.00 Новини.
18.20 «Місто і підліток». Про юнацькі клуби м. Пензи.
18.55 «Знання—сила».
19.25 Г. Свиридов. «Отчалившая Русь». Поема на вірші С. Єсеніна.
20.00 Вечірня казка.
20.15 Для всіх і для кожного.
20.45 «Затока здоров'я». Документальний телефільм.
21.00 «Час».
21.40 «Багач, бідняк...». Художній телефільм 4 серія.
22.50 Кубок СРСР зі спортивної гімнастики.

Редактор
М. НОВИКОВ.

Оголошення, довідки, реклама

Весняна закупівля картоплі

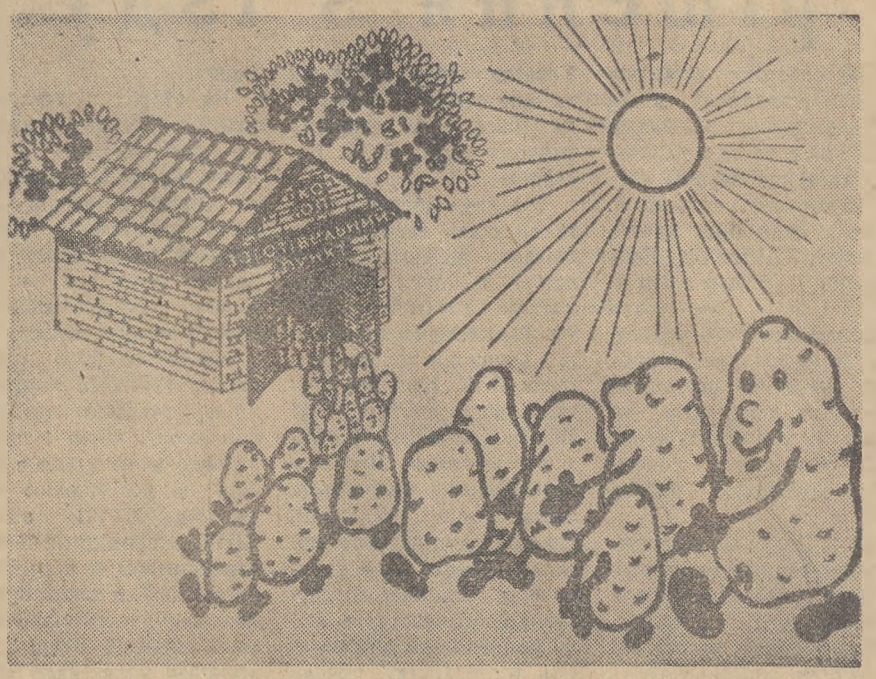

Заготівельні організації споживчої кооперації республіки в необмеженій кількості закуповують у населення картоплю, яка відповідає вимогам Державного стандарту.

Оплата — за домовленістю, але не більше, як 20 копійок за кілограм.

У разі потреби здавачі забезпечуються мішкотарою, можуть скористатися послугами транспорту заготівельної контори.

Товариші! Здавайте лишки картоплі на заготівельні пункти споживчої кооперації!

ГОЛОВНЕ УПРАВЛІННЯ ЗАГОТІВЕЛЬ УКООПСПІЛКИ.
УКООПТОРГРЕКЛАМА.

ДО УВАГИ НАСЕЛЕННЯ!

З 22 квітня 1986 року обслуговування продовольчими товарами інвалідів Великої Вітчизняної війни і осіб інших категорій, прирівнених до них, переноситься з гастроному № 3 «Шахтар» і магазину № 20 (площа Кірова) в гастроном № 5 «Новосел», вулиця Червонокозача, 47.

АДМІНІСТРАЦІЯ ВІДДІЛУ РОБІТНИЧОГО ПОСТАЧАННЯ.

ЗАЛІЗНИЧНИЙ СТАНЦІЇ ОЛЕКСАНДРІЯ
потрібні на постійну роботу

водій-касир легкового автомобіля для доставки квитків громадянам додому.

За довідками звертатися до начальника станції Олександрія.

АДМІНІСТРАЦІЯ.

ОЛЕКСАНДРІЙСЬКОМУ РАЙОННОМУ ПРАВЛІННЮ ДОБРОВІЛЬНОГО ПРОТИПОЖЕЖНОГО ТОВАРИСТВА

терміново потрібний на роботу шофер на агітмашину ГАЗ-52.

Звертатися на адресу: м. Олександрія, Дніпропетровське шосе, 6.

АДМІНІСТРАЦІЯ.

ДО УВАГИ ЛЮБИТЕЛІВ ГРИ «СПОРТЛОТО»

У зв'язку з Першотравневим святом змінені строки збору і відправки частин «БВ» «Спортлото». Так, останній строк збору частин «БВ» і тих, хто бере участь в тиражі № 18, — вівторок, 29 квітня 1986 року в кіоску «Союздрук» — 15.00. Головпоштамт і фірмені кіоски «Спортлото» — 17.00.

Просимо тих, хто бере участь в грі, своєчасно вкинути частину «БВ» в ящик «Спортлото».

ОЛЕКСАНДРІЙСЬКЕ АГЕНТСТВО «СПОРТЛОТО».

ДИМИТРОВСЬКОМУ ПСИХОНЕВРОЛОГІЧНОВУ БУДИНКУ-ІНТЕРНАТУ НА ПОСТІЙНУ РОБОТУ ПОТРІБНІ:

санітарки для роботи у ванні,
санітарки,
кухонні працівники,
пралі,
доярка,
шофери.

Працівникам будинку-інтернату надається відпустка 42 робочих дні.

АДМІНІСТРАЦІЯ.

ОЛЕКСАНДРІЙСЬКЕ СЕРЕДНЄ ПРОФЕСИНО-ТЕХНІЧНЕ УЧИЛИЩЕ № 1 ЗАПРОШУЄ НА РОБОТУ:

інженера - промелектронника,
програміста,
наладчика верстатів з програмним управлінням,
інженера і техніка, які вміють працювати на металорізальних верстатах,
слюсаря - ремонтника промобладнання і металорізальних верстатів,
шофера.

За довідками звертатися на адресу: м. Олександрія, Жовтневий мікрорайон, вул. Ватутіна, 1. Телефони №№ 5-18-22, 5-14-08.

ДИРЕКЦІЯ.

ОЛЕКСАНДРІЙСЬКЕ МІЖМІСЬКЕ БЮРО ТЕХНІЧНОЇ ІНВЕНТАРИЗАЦІЇ

переселилося в нове приміщення по вулиці Садовій, 41-а, в Південному мікрорайоні.

Їхати автобусами №№ 5, 5-а, 9 до кінцевої зупинки.

АДМІНІСТРАЦІЯ.

Адміністрація, партійна і профспілкова організації восьмирічної школи № 8 висловлюють глибоке співчуття медичній сестрі Рябченко Валентині Миколаївні з приводу смерті її батька

БЕРЕЖНОГО МИКОЛИ ІВАНОВИЧА.

«ЛЕНИНСКОЕ ЗНАМЯ» — орган Александрийских городского и районного комитетов Компартии Украины, городского и районного Советов народных депутатов Кировоградской области (выходит на украинском языке).

АДРЕСА РЕДАКЦІЇ:
317900, м. Олександрія,
вул. Шевченка, 74.

ТЕЛЕФОНИ: редактора — 2-23-45, відділів: партійного життя — 2-24-33, промисловості—2-36-63, сільського господарства—2-27-93, відповідального секретаря — 2-35-63, відділу листів — 2-01-43, приймальні — 2-22-32, бухгалтера — 2-27-93.

Спосіб друку високий. Газету виготовили поліграфісти: лінотиліст В. І. Столбаненко, складачі В. Є. Приходько, М. Г. Матюшенко друкар О. Д. Кучеренко.

Олександрійська міська друкарня Кіровоградського облуправління у справах видавництв, поліграфії і книжкової торгівлі, індекс 62065. Телефони: 2-31-35, 2-34-70. Тираж 28160. Обсяг 1 друк. арк.
м. Олександрія, вул. Шевченка, 81, Зам. № 3545.

ПРОЛЕТАРІ ВСІХ КРАЇН, ЄДНАЙТЕСЯ!

ГАЗЕТА НАГОРОДЖЕНА ПОЧЕСНОЮ ГРАМОТОЮ ПРЕЗИДІЇ ВЕРХОВНОЇ РАДИ УРСР

Ленінський прапор

Квітень
23
Середа
1986
№ 66 (10374)
Ціна 3 коп.
Газета виходить у вівторок, середу, п'ятницю, суботу.

ОРГАН ОЛЕКСАНДРІЙСЬКИХ МІСЬКОГО ТА РАЙОННОГО КОМІТЕТІВ КОМПАРТІЇ УКРАЇНИ, МІСЬКОЇ ТА РАЙОННОЇ РАД НАРОДНИХ ДЕПУТАТІВ КІРОВОГРАДСЬКОЇ ОБЛАСТІ

ГАЗЕТА ВИДАЄТЬСЯ З 26 БЕРЕЗНЯ 1919 РОКУ

Заклади культури — трудівникам села

З КОЖНИМ роком зростає роль культури в житті сільських трудівників. Постійна увага до їх запитів, турбота про духовний ріст сприяють розвитку трудової і творчої активності, успішному вирішенню соціальних та економічних завдань, намічених XXVII з'їздом КПРС.

Працівники закладів культури району відчувають високу відповідальність за організацію відпочинку людей. Змінилась їх специфіка роботи з настанням весняних польових робіт. Тепер центр своєї діяльності вони прагнуть перенести в поле, тракторні бригади, на фермі, словом, туди, де працюють люди. І це не на день-два, а на весь період польових робіт.

Заздалегідь готувались до цього сезону працівники клубних і бібліотечних закладів. Створено агіткультбригади. Розроблено нові сценарії. І вже на перших порах цієї роботи відчувається: де секретарі первинних партійних організацій тримають в полі зору питання культури, спрямовують діяльність їх працівників, заклади культури стали опорними центрами парторганізацій у політико-виховній роботі серед трудящих.

У трудівників села здобув популярність агітпоїзд районного будинку культури. Поїздом доброго настрою називають його люди. В його складі лектор, політінформатор, агіткультбригада, працівники бібліотеки, торгівлі, медицини, служби побуту. Районні культармійці пропагують матеріали XXVII з'їзду КПРС, славлять трудовий героїзм, піднімають на щит слави передовиків сільськогосподарського виробництва, поширюють передовий досвід, розповідають, хто сьогодні попереду. А крім того, розважальною програмою аматори створюють трудівникам полів і ферм хороший настрій.

Життя переконує, що турбота про вдосконалення культурного життя допомагає створювати в селі хороший морально-психологічний клімат, трудовий настрій, закріпляти кадри, збільшувати потяг молоді до аграрних професій. Керівники колгоспу «Прапор комунізму» турбуються про розвиток культури на селі. Останнім часом значно пожвавилась робота в закладі. Тут діють жіночий вокальний ансамбль, троїсті музики, концертна бригада.

Регулярно виступала перед сівачами на весняних польових роботах агіткультбригада Головківського будинку культури, де директором М. І. Дибець.

Завжди примушують хвилюватись дитячі концерти. Працівник Михайлівської сільської Ради Д. В. Коломоєць саме таку агіткультбригаду створила в селі. До її складу входять учні. Діти з успіхом виступають перед односельчанами. Агіткультбригада ця не сезонна, працює вона весь рік.

Забезпечити людям змістовний відпочинок на місці роботи — справа важлива. І про це, в першу чергу, мають дбати секретарі первинних партійних організацій господарств, керівники сільських Рад, працівники закладів культури. Якщо люди матимуть змогу послухати лекцію чи політінформацію про останні події в нашій країні і за рубежем, отримати потрібну консультацію з того чи іншого питання, замовити обнову чи придбати її в автолавці, звеселитись дотепною гумореской чи чарівною піснею — без сумніву можна сказати: після такого відпочинку працюватимуть вони значно краще.

Шкода, що не всюди це розуміють. Так, не обслуговують трудівників колгоспу «Ленінським шляхом» на місці роботи культармійці Войнівського сільського будинку культури. Рідко виступають з концертами шарівські культармійці. До того ж виконавська майстерність їх низька.

Є умови створити агіткультбригаду у Ясинуватці, та завідуюча клубом Р. М. Годун про це не турбується.

Агіткультбригади мають діяти в усіх закладах культури. Хай палке слово культармійців кличе трудівників села на нові звершення.

Привітання від міністра

У виробниче об'єднання «Олександріявугілля» на ім'я генерального директора, секретаря парткому, голови Кіровоградського територіального комітету профспілки вугільників надійшла телеграма від міністра вугільної промисловості УРСР М. С. Сургая та голови республіканської ради профспілки робітників вугільної промисловості В. І. Шевцова.

В телеграмі, зокрема, говориться, що гірники республіки добилися 19 квітня на Ленінському комуністичному суботнику найвищої продуктивності праці і дали народному господарству понад 500 тисяч тонн палива. В цьому успіхові є і заслуга вугільників Олександрії. Міністр висловив щиру вдячність за самовіддану працю і побажав нових трудових звершень.

А. ЛОКШИНА.

Прапори — переможцям

Постановою бюро міського комітету Компартії України та виконкому міської Ради народних депутатів за успішне виконання планів і соціалістичних зобов'язань на честь 116-ї річниці від дня народження В. І. Леніна та Дня міжнародної солідарності трудящих 1 Травня перехідними Червоними прапорами нагороджено такі колективи:

Розріз «Морозівський» (директор Д. М. Лопатньов, секретар парткому В. М. Малишев, голова комітету профспілки А. Н. Назаренко, секретар комсомольської організації І. І. Кирпичов). Колектив розрізу план по реалізації продукції за перший квартал виконав на 108,8 процента. Собівартість видобування однієї тонни вугілля знижено проти завдання на 3,2 процента.

Механічний завод (директор М. М. Лавренко, секретар парторганізації О. І. Подушко, голова комітету профспілки І. І. Вітер, секретар комсомольської організації Л. О. Поліщук). Квартальний план по реалізації продукції заводчани виконали на 116,1 процента, по випуску товарної продукції — на 106,6 процента. Завдання по виробництву товарів для населення за три місяці перевершене в 2,6 раза.

Швейна фабрика (директор К. П. Руденко, секретар парторганізації Н. М. Кривда, голова комітету профспілки С. М. Калініна, секретар комсомольської організації С. І. Баленко). Трудівники фабрики план по реалізації продукції за перший квартал виконали на 104,9 процента, по випуску товарної продукції — на 104 проценти. Успішно виконано завдання з урахуванням зобов'язань по поставках.

Будівельне управління № 3 тресту «Олександріяважбуд» (начальник О. П. Кузьменко, секретар парторганізації В. Д. Белолапотков, голова комітету профспілки А. Г. Явдошин, секретар комсомольської організації М. Г. Федоренко). План першого кварталу по обсягу будівельно-монтажних робіт по генпідряду виконано на 125,2 процента, власними силами — на 102,5 процента, по продуктивності праці — на 109,8 процента. Додатково здано в експлуатацію 4096 квадратних метрів житла.

Дитячий садок № 35 (завідуюча А. А. Голуб'ятникова, голова комітету профспілки Т. Ю. Зінченко). Працівники дитячого садка добилися високих показників у підготовці дітей до школи, добре забезпечують трудове, патріотичне і фізичне виховання. Майже наполовину, порівняно з першим кварталом 1985 року, знижено захворювання дітей.

Міськпобуткомбінат (директор Т. Г. Горяєв, секретар парторганізації А. І. Ткаченко, голова комітету профспілки В. В. Гладка, секретар комсомольської організації Л. О. Бурченко). План по наданню побутових послуг населенню за перший квартал виконано на 106,4 процента, впроваджено чотири види нових послуг.

Перехідний червоний вимпел за перемогу в соціалістичному змаганні за кращу роботу по розвитку підсобних сільських господарств присуджено підсобному господарству «Гірник» виробничого об'єднання «Олександріявугілля».

Грамотами міськкому партії та виконкому міської Ради відзначено Семенівський завод гірського воску та механічний завод.

Відмічено хорошу роботу в першому кварталі електромеханічного заводу, фабрики діаграмних паперів, автотранспортного підприємства № 10062, комбінату громадського харчування.

За успішне виконання завдань по Комплексній програмі розвитку виробництва товарів народного споживання грамотами нагороджені механічний завод, Семенівський завод гірського воску, електромеханічний завод.



Марія Миколаївна ОБЕРТАС — майстер машинного доїння першого класу. На першій молочнотоварній фермі колгоспу імені Свердлова трудиться 22 роки. Завжди йде в авангарді соціалістичного змагання серед тваринників господарства. В цьому році доярка утримує друге місце в соціалістичному змаганні по фермі. За перший квартал вона надоїла по 660 кілограмів молока від корови. Зараз щоденні надої по її групі становлять 7,5—8,5 кілограма молока від корови.

Товариші по роботі обрали її членом бригадної ради, старшою дояркою в корпусі.

Фото М. Пальчика.

З високим піднесенням

З великим піднесенням провели трудящі нашого району комуністичний суботник, присвячений 116-й річниці з дня народження В. І. Леніна.

За повідомленням районного штабу у святі комуністичної праці взяло участь 22,7 тисячі чоловік, з них 10,2 тисячі — працювали на полях і фермах, 600 трудівників — на будовах: прокладали шляхи, споруджували інші об'єкти виробничого та культурного призначення. 11 трудових колективів працювало на заощаджених сировині і матеріалах.

Зразки самовідданої праці показали комуністи. Так, механізатор бурякорадгоспу «Шарівський» В. К. Цимбал посіяв кукурудзу на площі 28 гектарів при денній нормі 20. Лауреат Державної премії УРСР слюсар ремонтно-транспортного підприємства РАПО М. М. Сапіга на ремонті тракторів денну норму виконав на 123 проценти.

Доярки кінзаводу Н. Г. Ярошенко та Л. У. Кравчук надоїли від своїх груп корів по 340—325 кілограмів молока.

Активну участь у «червоній суботі» взяли пенсіонери, комсомольці і молодь. Учні шкіл збирали металевий лом і макулатуру, упорядковували вулиці.

У фонд дванадцятої п'ятирічки трудящі району перерахували 32,9 тисячі карбованців.

Підвищувати роль місцевих Рад

Відбулася п'ята сесія районної Ради народних депутатів дев'ятнадцятого скликання, яка обговорила питання про завдання Рад району, що випливають з рішень XXVII з'їзду КПРС і XXVII з'їзду Компартії України. З доповіддю виступив голова виконкому районної Ради О. М. Сергатий.

Головне, про що сьогодні йде мова, наголосив доповідач, це — всебічно і самокритично, в дусі вимог партії проаналізувати організаторську і політико-виховну роботу, здійснити практичні заходи по реалізації вказівок з'їздів, добитися, щоб організація виконання Радами рішень з'їздів стала основою діяльності кожного органа державної влади.

Перед Радами району, відділами райвиконкому, радою РАПО поставлено завдання розгорнути роботу так, щоб у районі не було жодного трудового колективу, який би не виконав планів і соціалістичних зобов'язань 1986 року.

А працювати є над чим. У минулій п'ятирічці район не справився з планами реалізації продукції майже по всіх показниках. Тільки два господарства — колгоспи імені Володимира Ульянова і «Прапор комунізму» забезпечують стійкий приріст виробництва продукції.

В той же час по жодному показнику не виконали п'ятирічний план колгоспи імені Калініна, імені Карла Маркса, імені Леніна, імені Енгельса, імені Шевченка, радгосп імені Рагаріна та ін.

Промислові підприємства району план виробництва товарної продукції та її реалізації за минулу п'ятирічку також не всі виконали. Не справилися з доведеними завданнями і колективи будівельних організацій. Залишилися в боргу перед державою селищні та сільські Ради народних депутатів, які недовиконали планів закупівлі від населення лишків м'яса і молока.

Критично оцінюючи стан справ у сільському господарстві, радянські і господарські органи під керівництвом райкому партії здійснюють конкретні заходи по забезпеченню виконання доведених завдань. Як наслідок, з планами першого кварталу по реалізації державі молока, м'яса, розвитку поголів'я худоби, свиней і птиці район справився.

Однак ряд господарств з перших днів дванадцятої п'ятирічки допускає відставання. Зокрема, це стосується колгоспів «Прогрес», імені Свердлова, «Заповіт Леніна», «Росія», радгоспу «Більшовик». Це результат послаблення контролю з боку відповідних сільських та селищних Рад.

Завдання збільшити виробництво молока у дванадцятій п'ятирічці на 20 процентів і м'яса на 40 процентів у порівнянні з досягнутим рівнем в одинадцятій п'ятирічці повинно бути в центрі уваги Рад.

У нинішньому році необхідно одержати урожай зерна на круг по 29 цент. нерів з гектара і забезпечити валовий збір його 197 тисяч тонн. А на кінець п'ятирічки збирати щороку 210—215 тисяч тонн — ось рубежі, за вихід на які треба мобілізувати всі сили народних депутатів, трудових колективів.

XXVII з'їзд КПРС виробив довгострокову соціальну програму, яка охоплює всі сторони життя радянських людей. Тут для депутатів велике поле діяльності. Доповідач і виступаючі критично підійшли до роботи підприємств сфери обслуговування. Потребує дальшого удосконалення торгівля, розширення мережі підприємств громадського харчування, поліпшення побутового обслуговування населення.

Виконкоми сільських і селищних Рад повинні більше дбати про зміцнення підсобних господарств жителів села.

В районі ще не в повній мірі реалізуються можливості і резерви для здійснення реформи загальноосвітньої і професійної школи, створення необхідних умов для переходу на навчання дітей шестиліток, поліпшення трудової підготовки і професійної орієнтації учнів.

Потребує серйозного поліпшення робота ряду культосвітніх установ. Не всі клуби і будинки культури забезпечені кадрами, не скрізь створені нормальні умови для відпочинку трудящих. Треба значно пожвавити і спортивно-масову роботу в низових колективах фізкультури. Вся культурно-освітня і фізкультурно-оздоровча робота повинна проводитися в єдиному комплексі. Виконкоми Рад разом з керівниками господарств повинні оперативно вирішувати питання зміцнення матеріальної бази культурно-спортивних комплексів, закладів охорони здоров'я трудящих.

Місцевими Радами розроблена і реалізується система заходів, спрямованих на безумовне дотримання соціалістичної законності, виконання рішень партії і уряду щодо подолання пияцтва, викорінення самогоноваріння. Однак, як наголошувалося на сесії, цій роботі ще не вистачає справжньої бойовитості, наступальності.

Здійснюються заходи по дальшому підвищенню ділового рівня сесій, засідань виконкомів Рад, забезпечення на них критичного аналізу роботи радянських і господарських організацій. На високому рівні проходять сесії в Андріївській, Недогарській, Протопопівській, Червонокам'янській сільських Радах. Там приймаються конкретні рішення, організовано контроль за їх реалізацією.

Саме в цих питаннях серйозні недоробки допускають виконкоми Новопразької селищної, Ізмайлівської, Куколівської, Олександрівської, Добронадіївської, Світлопільської сільських Рад.

Серйозній критиці піддавався ряд виконкомів, зокрема, Попельнастівської і Куколівської сільрад, які слабо керують депутатськими групами і постами.

В обговоренні доповіді взяли участь голова виконкому Недогарської сільської Ради народних депутатів А. К. Воробйов, заступник голови радиРАПО Б. І. Мірошниченко, завідуюча відділом культури райвиконкому Н. М. Педаш, директор радгоспу-технікуму В. Г. Жаботенко, водій колгоспу «Маяк» О. В. Бондарчук, прокурор району Г. Г. Черноватов, помічник бригадира тракторної бригади райоб'єднання «Сільгоспхімії» Л. М. Дивляш.

В обговореному питанні прийнято рішення і затверджено організаційні заходи районної Ради на виконання рішень XXVII з'їзду КПРС і XXVII з'їзду Компартії України.

Розглянуто організаційні питання. О. І. Молчанову увільнено від обов'язків заступника голови райвиконкому згідно з поданою заявою. Заступником голови райвиконкому обрано С. О. Кірілова. Д. С. Вечірнього увільнено від обов'язків завідуючого організаційно-інструкторським відділом райвиконкому у зв'язку з виходом на пенсію. Затверджено завідуючою організаційно-інструкторським відділом райвиконкому Л. П. Ладанюк.

Сесія увільнила М. М. Швиданенка від обов'язків голови районного комітету народного контролю у зв'язку з обранням його головою правління колгоспу «Перемога».

По нашій області

Після армії — на ферму

ОНУФРІЇВКА. Незвичайне поповнення влилося в колектив тваринників молочнотоварної ферми колгоспу імені Леніна. Після повернення зі служби в лавах Радянської Армії сюди прийшли на постійну роботу комсомольці Віталій Філімонов, Юрій Кремса, Віктор Чорний та Олександр Сверчков.

На фермі тривалий час не вистачало кадрів. Проте, як зарадити справі, комсомольці повели мову на своїх зборах. Саме тоді й було прийнято рішення направити в тваринництво молодь. Працювати на фермі зводилися четверо друзів, які обрали професію доярa. В. Філімонов, Ю. Кремса, В. Чорний і О. Сверчков створили комсомольсько-молодіжний колектив. Молоді доярі доглядають групи телят. Корови-первістки з їхніх груп сьогодні дають 14—15 кілограмів молока.

З шипшини і глоду

НОВОАРХАНГЕЛЬСЬК. У Підвисоцькому консервному цеху райспоживтовариства почався випуск нових видів продукції — напоїв з вітамінами із з глоду і яблучного компоту.

Протягом року буде освоєно виробництво ще трьох новинок — вишневого варення та джему і салату «Донський». Розширення асортименту дозволяє консервникам працювати із значним випередженням виробничого графіка. У першому році дванадцятої п'ятирічки тут виготовлять один мільйон умовних банок консервів при плані 900 тисяч.

Освоєння нових видів продукції стало можливим завдяки проведеній реконструкції цеху та складських приміщень.

Інформаційний вісник «Кіровоградщина».

Заслужена шана



Майже чверть століття трудиться скотарем на другій молочнотоварній фермі колгоспу «Маяк» Іван Степанович ШИЛО. Він доглядає молодняк великої рогатої худоби. Любить свою справу Іван Степанович. Старанно і своєчасно доглядає телят, слідкує за чистотою в приміщенні. Кожна тварина щодоби добавляє у вазі по 450 грамів при плановому завданні 350 грамів.

Трудолюбивого тваринника шанують у колгоспі.

Фото М. Пальчика.

Нова техніка

На перезволожених грунтах

Вигідно відрізняється від свого попередника новий кормозбиральний комбайн КСК-100А-1 виробничого об'єднання «Гомсельмаш». Він призначений для скошування і підбирання валків стеблових культур з одночасним їх подрібненням і навантаженням у транспортні засоби.

Машина оснащена колесами з арочними шинами і може працювати на перезволожених грунтах, не знижуючи високої продуктивності. За годину нею накошують 45 тонн трави або 125 тонн зеленої маси кукурудзи. Таким чином, інтенсивна заготівля кормів ведеться за будь-якої погоди, в оптимальні строки.

Прес-центр ВНТІ інституту «Укрсільгосптехпроект».

У праці підмога

З ДОСВІДУ

Успішна реалізація завдань, поставлених партією у зв'язку з реформою загальноосвітньої і професійної школи, неможлива без активної творчої праці педагогів, підвищення їх професійної майстерності, відповідальності, розширення політичного кругозору.

Добре поставлена робота школи наукового комунізму в дошкільному закладі № 35, пропагандистом якої є завідуюча дитсадком А. А. Голуб'ятникова. У школі навчається 15 педагогів. Тема, яку освоюють слухачі, — «Науково-технічний прогрес і здійснення реформи загальноосвітньої та професійної школи», відкрила великі можливості для органічного поєднання теорії з практикою, удосконалення всього комплексу роботи вихователів з дітьми та їхніми батьками.

Почалося глибоке вивчення матеріалів XXVII з'їзду КПРС. Днями в дошкільному закладі відбулося чергове семінарське заняття по другому розділу Політичної доповіді Центрального Комітету КПРС XXVII з'їзду Комуністичної партії Радянського Союзу — «Прискорення соціально-економічного розвитку країни — стратегічний курс».

Слухачі закріпили такі поняття, як стратегія, соціальне - економічний розвиток, реконструкція народного господарства на основі науково - технічного прогресу, вирішення Продовольчої програми, формування у школярів інтересу до науки і техніки тощо.

На семінарі виступили слухачі В. О. Євдокимова, Н. І. Гончаренко, Є. Г. Шаповал, М. Ф. Ярошевич, Л. І. Більчак, В. С. Хмелюк, Л. В. Лагоміна. Всі виступи були цілеспрямовані, пов'язані з життям дитячого садка.

Пропагандист А. А. Голуб'ятникова навела конкретні приклади по впровадженню електронно-обчислювальних машин в школах нашого міста, використала таблиці - діаграми, порекомендувала відповідну літературу для опрацювання. З цікавістю слухачі переглянули кінофільми «ЕОМ», «Підготовка дітей до школи».

У навчально - виховному процесі педагоги цього закладу вміло пов'язують конкретні завдання морально - етичного, патріотичного, розумового виховання. Самостійна підготовка бесід, лекцій, рефератів сприяють виробленню навичок роботи з літературою, вибору форм і методів раціональної подачі матеріалу. І як результат, зростає педагогічна майстерність вихователів.

К. ПЕНЗІНА,
інспектор міськвно по дошкільному вихованню.



В авангарді соціалістичного змагання на заводі залізобетонних виробів виробничого об'єднання «Кіровоградзалізобетон» йде бригада верстатників-заготівельників, яку очолює Ю. О. Балалаєва. Цей колектив виготовляє заготовки для дверей та інші вироби для будов міста. Кожен член бригади змінні завдання виконує на 110—115 процентів. Колектив бореться за звання бригади комуністичної праці.

На знімку: члени бригади О. П. КИВА, Л. К. ХОЦЬКА, Р. С. БОНДАРЕЦЬ, В. В. ШАРКО, В. В. КАЧАН, Ю. О. БАЛАЛАЄВА, водій Г. С. МАСЛОВ.

День відкритого листа

Проводити такі дні у нашому місті уже стало традиційним. Члени бюро міськкому Компартії України, виконкому міської Ради народних депутатів зустрічаються з авторами листів, дають вичерпні відповіді на їх запитання, пропозиції, зауваження.

У травні ц. р. міський комітет Компартії України та виконком міської Ради народних депутатів разом з редакцією газети «Ленінський прапор» вирішили провести день відкритого листа на тему «Наше місто після закінчення робочого дня».

На зустріч з авторами листів будуть запрошені керівники організацій, установ, підприємств, на адресу яких висловлені критичні зауваження.

Успіх проведення дня відкритого листа в значній мірі залежить від вашої активності. Пишіть до редакції про те, як проводите свій вільний час після роботи, як обслуговують вас побутовики, торговельники, працівники клубів, будинків культури, бібліотек. Чи займаєтесь спортом, як використовуються спортивні споруди в місті, як організовано спортивно-масову роботу за місцем проживання? Чи задоволені роботою кафе, їдалень? Які зміни в роботі названих підприємств, організацій, установ сталися останнім часом і що, на вашу думку, слід зробити для задоволення культурних, духовних та спортивних потреб мешканців?

Листи надсилайте до редакції з поміткою «День відкритого листа». Якщо ви бажаєте висловити пропозиції по поліпшенню роботи різних установ та організацій, то кожну пропозицію пишіть, будь ласка, на окремому аркуші.

Всі ваші зауваження, побажання будуть уважно вивчені. Відповіді на них одержите під час проведення дня відкритого листа. Добре було б коли б у своїх листах ви розповіли про досвід організації дозвілля за місцем проживання, обладнання силами самих мешканців спортивних майданчиків тощо.

У листах, адресованих редакції, обов'язково зазначайте свою адресу, а також повністю прізвище, ім'я та по батькові, де і ким працюєте.

Вечірній ярмарок

Далеко чути веселі мелодії, які виконує вокально-інструментальний ансамбль Новопразького будинку культури. А на площі селища на ярмарку жваво йде торгівля. Тут новопразьців вміло обслуговують кооператори Звенигородського, Бандурівського, Приютівського і місцевого сільських споживчих товариств. Чого тільки не було на ярмарку: самовари, різноманітний посуд, трикотаж, одяг, книги, продукти, взуття.

Торговельники подбали про вмілу викладку товарів і їх рекламу. Певно, ніхто з новопразьців, які були на ярмарку, не пішов того вечора додому без покупки. А кооператори району продали різноманітних товарів на десятки тисяч карбованців.

Хочеться вірити, що такі ярмарки проводитимуться у нашому селищі й надалі. Можливо, тільки розпочинати їх варто не о 17 годині, а пізніше.

Г. ФІЛАТОВ,
сількор.

ДОБРІ ВІСТІ

Клуби за інтересами

На електромеханічному заводі імені XXV з'їзду КПРС створено 37 громадсько-політичних клубів по проблемах та інтересах. Особливою популярністю серед них користуються клуби «Перспектив», ділових зустрічей, технічних новинок, кінофотолюбителів та ін.

Керують клубами керівники підприємства, спеціалісти, активісти ідеологічної роботи. Серед них директор заводу В. М. Саєнко, секретар парткому А. В. Радзієвський, головний інженер Г. І. Півняк, начальник відділу збуту Л. А. Брагінський.

М. ЗАГІРСЬКИЙ.

Місто росте вгору

Ланка будівельників-монтажників з монтажного управління тресту «Олександріяважбуд», яку очолює кавалер ордена Леніна, делегат XXVII з'їзду Компартії України М. М. Лисенко, приступила до виконання будівельних робіт на спорудженні в місті першого 14-поверхового житлового будинку на 78 квартир з прибудовою до нього торговельного комплексу з універмагом та кафетерієм.

Генеральний підрядник на цій будові будівельне управління № 3 тресту «Олександріяважбуд».

О. МЕЗІН.

З комсомольським запалом

Тракторист третьої бригади колгоспу імені Леніна Михайло Роговий трактором ЮМЗ-6 тривалий час підвозив корми на молочнотоварну ферму. А коли розпочалися весняні польові роботи, дороги його пролягли в степ.

— Тепер Микола Роговий трудиться на сівбі, працює з комсомольським вогником. Денні норми виконує на 115—120 процентів, — говорить агроном М. І. Уманець. — Якість роботи відмінна.

Приклад комсомольця наслідують всі молоді механізатори.

С. ЛУКІН.

За сімейним підрядом

Правління колгоспу імені Леніна вирішило збільшити виробництво овочів, зокрема, цибулі шляхом залучення до її вирощування пенсіонерів за сімейним підрядом.

Понад 160 ветеранів уклали з правлінням колгоспу договори, згідно яких зобов'язалися на кожній сотій гектара виростити і здати господарству по 50 кілограмів високосортної цибулі з розрахунку 50 центнерів продукції з гектара. В свою чергу правління колгоспу забезпечило учасників сімейного підряду насінням, органічними і мінеральними добривами, засобами підготовки грунту.

За виконану роботу ветеранам буде нараховано заробітну плату за здану продукцію згідно державних розцінок.

Надпланови урожаєм цибулі пенсіонери можуть розпоряджатися за власним бажанням.

Вирощування цибулі проводиться на раніше покинутих городах, ділянках, непридатних для механізованого обробітку.

Підряд на вирощування цибулі на двох сотих гектара кожний взяли пенсіонери Н. Ф. Крячко, Є. П. Небелиця, М. С. Федоренко, колгоспниця Д. Ф. Карнаух та інші.

На більшості підрядних ділянок цибуля вже дала дружні сходи.

М. ІВАНОВ.

Так працювали підприємства побуту й торгівлі

Підбито підсумки роботи побутових підприємств міста за перший квартал 1986 року (перша графа — виконання плану в процентах, друга — темпи росту порівняно з відповідним періодом минулого року):

Магазин фірми «Меблі»	120,9	в 1,5 р.
ЖЕК № 1 міськвиконкому	120	109,1
Спеціалізоване монтажне управління № 8	120	120
Управління «Міжрайпаливо»	116,7	47,3
В т. ч. в сільській місцевості	142,9	37
Міськпобуткомбінат	106,4	108,5
В т. ч. в сільській місцевості	100	103,5
Автостанція	106,3	в 2,8 р.
Інвентарбюро	106,3	112
Філіал фабрики «Індтрикотаж»	103,7	100
В т. ч. в сільській місцевості	100	
Філіал заводу «Рембутттехніка»	102,4	105,5
В т. ч. в сільській місцевості	100	100
Контора зеленого господарства	101,8	82,4
Фабрика по індивідуальному пошиттю та ремонту взуття	100,8	98,4
В т. ч. в сільській місцевості	в 5,7 р.	—
Магазин «Оптика»	100,8	119,7
Фабрика по індпошиттю та ремонту одягу	100,3	100,5
В т. ч. в сільській місцевості	100	105,4
Рембудуправління облрембудтресту	100	101,7
Управління водопровідно-каналізаційного господарства	100	100
Автотранспортне підприємство № 10011	100	88,2
Комбінат комунальних підприємств	100	83,3
Управління «Міжрайгаз»	97,5	100,6
Радіотелевізійне ательє	96,6	101,8
В т. ч. в сільській місцевості	85,4	88,9
Транспортно-експедиційне агентство № 10696	95,9	98,8
В т. ч. в сільській місцевості	79,9	91,1
Фабрика хімчистки	95,8	97,4
ЖЕК № 2 міськвиконкому	50	45,5
По місту	**102,6**	**106,2**
Управління житлово-комунального господарства	134,1	—
Станція технічного обслуговування автомобілів	103,9	117,1
В т. ч. в сільській місцевості	146,2	в 1,6 р.

Березневе завдання по побутовому обслуговуванню олександрійців виконано лише на 98,3 процента. Не справились з ним спеціалізоване монтажне управління № 8, магазин «Оптика», авторемонтний завод, транспортно - експедиційне агентство № 10696, управління «Міжрайгаз», фабрика по індивідуальному пошиттю та ремонту взуття, фабрика хімчистки, радіотелевізійне ательє. Мешканці міста недоодержали послуг на 7,8 тисячі карбованців.

Торговельні організації працювали так (перша графа — виконання плану загального товарообороту, друга — виконання плану товарообороту без реалізації алкогольних напоїв (у процентах):

Комбінат громадського харчування	112,1	114,4
Оптово-роздрібний плодоовочевий комбінат	104,9	104,9
Управління торгівлі	102,3	102,3
Відділ робітничого постачання	94,9	94
По місту	**101**	**101,1**

СЛІДАМИ НАШИХ ВИСТУПІВ

«ПРО ХЛІБ, ЛОТКИ ТА ШАШЛИКИ»

Так називалась кореспонденція, надрукована в «Ленінському прапорі» 19 березня 1986 року. У ній йшлося про недоліки в організації доставки хліба населенню міста.

Директор Олександрійського хлібозаводу Р. І. Шевченко повідомила, що виступ газети обговорено на розширеній нараді інженерно-технічних працівників, спеціалістів підприємства та робітників експедиції.

Для усунення вказаних недоліків у першому кварталі цього року хлібозавод придбав 4000 лотків. Для чіткого обліку введено посаду прийомо-здавача лоткотари. Планується закріпити за кожною автомашиною повний комплект лотків, запасний комплект буде на заводі. В третьому кварталі підприємство одержить ще п'ять тисяч лотків.

Посилено контроль за якістю лотків.



Ім'я одинадцятирічної ялтинської школярки, юної поетеси Ніки Турбіної, добре відоме любителям поезії. У Ніки вийшла збірка віршів «Чернетка», яку перевидано в Італії та Болгарії. Минулого літа разом з Євгеном Євтушенком вона побувала в Італії, куди була запрошена на міжнародну зустріч, що проходила під девізом «Поети і Земля». За гідну подиву зрілість віршів дівчинка була нагороджена «Золотим левом Венеції».

Десять днів провела Ніка в Італії, і за цей час відбулось 25 її виступів у різних містах країни, в тому числі — в Римі, Венеції, Сан-Ремо та інших.

На знімку: Ніка Турбіна з призами і подарунками.
Фото **К. Дудченка.** (Фотохроніка РАТАУ).

Ощадкаса роз'яснює

Державна внутрішня виграшна позика 1982 року є зручною і вигідною формою зберігання грошових заощаджень населення. Випущена вона в облігаціях вартістю в 50 і 25 карбованців строком на 20 років. Протягом 20-річного строку проводиться 160 тиражів виграшів, а щорічно — 8 тиражів: 15 лютого, 30 березня, 15 травня, 30 червня, 15 серпня, 30 вересня, 15 листопада і 30 грудня.

Облігації вільно продаються і купуються всіма ощадними касами. Виграші по позиці встановлені в таких розмірах: 10000, 5000, 2500, 1000, 500, 250, 100 карбованців на облігацію в 50 карбованців, включаючи її номінальну вартість, а на облігацію в 25 карбованців — половина виграшу.

Володар виграшу в 10000 карбованців має право на позачергову купівлю автомобіля «Волга», а виграшу в 5000 карбованців — автомобіля іншої марки.

Державна 3-процентна внутрішня виграшна позика 1966 року також бере участь у розіграші, але з обмеженим строком до 30 червня 1986 року. Власникам облігацій цієї позики надається право до 1 липня 1987 року обміняти їх в ощадкасах на облігації Державної внутрішньої виграшної позики 1982 року на пільгових умовах, тобто без сплати курсової різниці.

Облігації Державної 3-процентної внутрішньої позики 1966 року, які виграли, а також облігації цієї позики, що викупилися по номінальній вартості, оплачуються до 1 липня 1988 року.

Л. РОГОВА,
старший касир ощадкаси № 3070/015.

Для благоустрою пам'ятників

Давно закінчилася війна. А в нашій пам'яті залишилися імена загиблих — рідних, друзів - однополчан. Смерть не владна над ними, бо вони живуть у наших серцях, у наших ділах і звершеннях. Як символ пам'яті, височать їм пам'ятники та обеліски на всій радянській землі, а також за рубежем. В Олександрійському районі налічується 41 братська могила. Більшість їх знаходиться в доброму стані, територія впорядкована. Юні члени товариства охорони пам'ятників постійно доглядають братські могили, саджають квіти, дерева.

За минулу п'ятирічку товариство виділило 11 тисяч карбованців для реставрації та ремонту пам'ятників у Червоній Кам'янці, Костянтинівці, Недогарках, Косівці. Але ще чимало їх знаходиться в незадовільному стані. Кожен з нас може взяти участь у благоустрої пам'ятників історії і культури. З цією метою районне правління товариства звертається до всіх олександрійців добровільно вносити гроші у фонд охорони пам'ятників. Зібрані кошти будуть направлені на їх спорудження, реконструкцію та ремонт.

Внесок можна зробити в будь-якій ощадній касі на рахунок 170079.

А. МАМРЕНКО,
відповідальний секретар товариства охорони пам'ятників історії та культури Олександрійського району.

ХАРЧУВАННЯ ШКОЛЯРІВ

Рейд

Школярі — це майбутні будівники комунізму. Вони повинні рости здоровими, всебічно розвинутими. У цьому неабияка роль відводиться харчуванню. Важливо ще з раннього дитинства забезпечити повноцінне і правильно організоване харчування. Шкільні їдальні відіграють велику роль в збереженні і зміцненні здоров'я школярів.

15 років працює шеф-кухарем у Новопразькій школі-інтернаті О. В. Лебеденко. Вона дбає про те, щоб діти щодня були забезпечені різноманітним і калорійним харчуванням. Тут в меню — молочні, м'ясні і овочеві страви, різні соки, салати, свіжа риба.

У Ясинуватській школі-інтернаті 37 років працює кухарем І. Д. Мороз. Разом з помічницею В. В. Василенко вони регулярно дбають про те, щоб забезпечувати учнів стравами, які за смаковими якостями наближаються до домашніх. На харчоблоці завжди порядок. У цьому чимала заслуга і директора школи А. С. Терновської. Вона подбала про проведення тут капітального ремонту.

З великою повагою ставляться вчителі і вихованці Березівської восьмирічної школи до Н. П. Горбенко. Хоч їдальня тут розташована у пристосованому приміщенні, у Ніни Павлівни завжди чистота й порядок.

Певну роботу по поліпшенню сантехнічних умов харчоблоку, а також організації харчування школярів проведено і в Новопразькій середній школі (директор Ф. В. Томазенко). Сюди підведено воду, у залі — водяне опалення.

Та в окремих загальноосвітніх школах району ще не приділяють належної уваги організації харчування дітей. Так, в Андріївській, Бандурівській і Лозоватській школах учні не одержують гарячого харчування. У Головківській, Ясинуватській і Бандурівській школах несправне холодильне обладнання.

У Ясинуватській восьмирічці харчоблок розташований у тісному приміщенні, ніде зберігати продукти.

Не краще становище у Комінтернівській восьмирічній школі. Щоправда, тут є комора, але продукти зберігаються насипом, бо немає стелажів.

Не одержують молока учні Головківської середньої школи. А у Войнівці шкільну їдальню не регулярно забезпечують м'ясом і крупами.

В усіх школах району не вистачає обезжирюючих і дезинфікуючих засобів. Вітамінізація третіх страв не проводиться.

Директорам та партійним керівникам шкіл, колгоспів і радгоспів варто звернути серйозну увагу на організацію харчування підростаючого покоління.

Л. ОВЧИННІКОВА,
Ю. ФЕДОРЕНКО,
З. ПОЛІТ — працівники райсанепідемстанції.

Тиждень книги

В цьому році змістовно пройшов тиждень дитячої і юнацької книги. Кожен день його мав свій девіз. Так, перший день пройшов під девізом «Ми завжди рівняємось на партію комуністів». Відкриття його відбулося в Палаці піонерів святом «В царстві королеви книги». Учні 3-В класу середньої школи № 2 члени клубу юних книголюбів «Світлячок» показували інсценівки літературних творів, казок. Мета такого заходу — виховання у дітей любові до книги і музики.

Різні цікаві заходи проводились під час тижня в читальних залах дитячої і юнацької бібліотек.

Читачі юнацької бібліотеки в молодіжному центрі «Фестиваль» на літературно - музичному вечорі «Я твій поет, країно» зустрілися з членом спілки письменників СРСР А. З. Поцюсом і членом Кіровоградської організації Спілки письменників України Валерієм Гончаренком.

В день закриття тижня відбувся зліт юних книголюбів.

Підбито підсумки тижня дитячої і юнацької книги. За активну участь в ньому перше місце присуджено СШ № 2, на другому — СШ № 1.

Відзначено активність юних книголюбів шкіл №№ 4, 8, 11, 15.

М. ТАРАСОВА,
відповідальний секретар міської організації добровільного товариства книголюбів.

Редактор
М. НОВИКОВ.

Оголошення, довідки

ОЛЕКСАНДРІЙСЬКЕ МЕДИЧНЕ УЧИЛИЩЕ

ОГОЛОШУЄ ПРИЙОМ УЧНІВ НА 1986—1987-й НАВЧАЛЬНИЙ РІК.

На відділи медичних сестер, акушерський та зубних техніків, а також медичних сестер з вечірньою формою навчання. В училище приймаються особи віком до 30 років, які закінчили середню і неповну середню школу.

Строк навчання на відділи медичних сестер, зубних техніків — 2 роки, на акушерський — 2,5 року.

Медсестри на базі 8 класів — 3 роки.

Особи, які закінчили середню школу, приймаються на зуботехнічний, акушерський та медсестринський відділи, складають екзамени з української або російської мови і літератури письмово (твір) та хімії усно.

Особи, які закінчили неповну середню школу, складають екзамени з математики (усно) і з української або російської мови (диктант).

Особи, які закінчили середню школу з Похвальною грамотою, приймаються до училища без екзаменів на всі відділи.

До заяви додаються такі документи: атестат зрілості (в оригіналі), відмінники — Похвальну грамоту. Пять фотокарток розміром 3х4 см. Копію трудової книжки, завірену керівником підприємства або установи (для тих, хто працює). Медичну довідку (форма № 86-У). Паспорт, свідоцтво про народження та трудова книжка подаються особисто.

Заяви приймаються з 1 червня по 14 серпня 1986 року.

Адреса училища: м. Олександрія, вул. Першотравнева, 31-а.

ДИРЕКЦІЯ.

ОЛЕКСАНДРІЙСЬКЕ МІСЬКЕ ВІДДІЛЕННЯ БЮРО ПО ПРАЦЕВЛАШТУВАННЮ НАСЕЛЕННЯ ЗАПРОШУЄ НА РОБОТУ

по замовленню № 18:

інженерів-теплотехніків,
інженерів-електриків,
техніків-електриків з стажем роботи на теплових електростанціях на посади заступника начальника котлового цеху,
начальника зміни станції,
начальників змін електроцехів,
чергових слюсарів-ремонтників котлового та котлотурбінного обладнання,
машиністів-обхідників шлаковидалення,
обдувників-розшлаківників котлів,
машиністів мельниць і димососів,
старших електромонтерів,
машиністів паливоподачі,
мотористів багерної шламової насосної,
машиністів турбін,
прибиральниць виробничих приміщень,
вантажників-експедиторів,
токарів механічної майстерні,
мулярів,
штукатурів,
теслярів,
столярів,
покрівельників,
малярів ремонтно-будівельної дільниці.

Особи, які не мають відповідної спеціальності, можуть набути її безпосередньо на підприємстві в учбово-курсовому комбінаті з відривом або без відриву від виробництва.

Робітники забезпечуються безплатним паливом, спецодягом, спецхарчуванням, діти робітників — місцями в дитячому садку.

За довідками звертатися в Олександрійське міське відділення бюро по працевлаштуванню населення на адресу: 317900, м. Олександрія, вул. Шевченка, 91.

АДМІНІСТРАЦІЯ.

ОЛЕКСАНДРІЙСЬКЕ УПРАВЛІННЯ «МІЖРАЙПАЛИВО» ПОВІДОМЛЯЄ,

що на складах управління є кам'яне вугілля всіх сортів. Брикет і кам'яне несортове вугілля у другому кварталі будуть реалізовуватись без прикріпних талонів.

Просимо населення придбати паливо в літні місяці.

АДМІНІСТРАЦІЯ.

«ЛЕНИНСКОЕ ЗНАМЯ» — орган Александрийских городского и районного комитетов Компартии Украины, городского и районного Советов народных депутатов Кировоградской области (выходит на украинском языке).

АДРЕСА РЕДАКЦІЇ:
317900, м. Олександрія,
вул. Шевченка, 74.

ТЕЛЕФОНИ: редактора — 2-23-45, відділів: партійного життя — 2-24-33, промисловості—2-36-63, сільського господарства—2-27-93, відповідального секретаря — 2-35-63, відділу листів — 2-01-43, приймальні — 2-22-32, бухгалтера — 2-27-93.

Спосіб друку високий. Газету виготовили поліграфісти: лінотиліст В. І. Столбаненко, складачі В. Є. Приходько, М. Г. Матюшенко друкар О. Д. Кучеренко.

Олександрійська міська друкарня Кіровоградського облуправління у справах видавництв, поліграфії і книжкової торгівлі,
Індекс 62065. Телефони: 2-31-35, 2-34-70. Тираж 28160. Обсяг 1 друк. арк.
м. Олександрія, вул. Шевченка, 81.
Зам. № 3612.

ПРОЛЕТАРІ ВСІХ КРАЇН, ЄДНАЙТЕСЯ!

ЛЕНІНСЬКИЙ ПРАПОР

ГАЗЕТА НАГОРОДЖЕНА ПОЧЕСНОЮ ГРАМОТОЮ ПРЕЗИДІЇ ВЕРХОВНОЇ РАДИ УРСР

Квітень
25
П'ятниця
1986
№ 67 (10375)
Ціна 3 коп.
Газета виходить у вівторок, середу, п'ятницю, суботу.

ОРГАН ОЛЕКСАНДРІЙСЬКИХ МІСЬКОГО ТА РАЙОННОГО КОМІТЕТІВ КОМПАРТІЇ УКРАЇНИ, МІСЬКОЇ ТА РАЙОННОЇ РАД НАРОДНИХ ДЕПУТАТІВ КІРОВОГРАДСЬКОЇ ОБЛАСТІ

ГАЗЕТА ВИДАЄТЬСЯ З 26 БЕРЕЗНЯ 1919 РОКУ

Звіти і вибори в народному контролі

В ТРАВНІ-ЧЕРВНІ нинішнього року відбудуться звіти і вибори комітетів, груп і постів народного контролю. Це важлива політична кампанія і успішне проведення її залежить від ретельної підготовки на місцях, що проходить під безпосереднім керівництвом партійних організацій. Головне — забезпечити необхідні умови, щоб конференції і збори трудящих по звітах і виборах народних дозорців пройшли організовано, в обстановці діловитості, принципової оцінки їх роботи, під знаком мобілізації контролерів на практичне здійснення завдань, поставлених XXVII з'їздом КПРС.

Звіти і вибори повинні сприяти росту активності народного контролю і боротьбі за прискорення науково-технічного прогресу, посиленню режиму економії, дальшому підвищенню організованості, зміцненню дисципліни і порядку, виявленню і якнайповнішому використанню резервів виробництва.

ЦК КПРС поставив завдання наполегливо підвищити дієвість народного контролю, постійно удосконалювати стиль, форми і методи контрольної роботи. Звіти і вибори груп і постів є, по суті, екзаменом, оглядом роботи народних контролерів.

Буде про що звітувати дозорцям електромеханічного заводу (голова головної групи М. А. Чернов), заводу підйомно - транспортного устаткування (В. П. Меньшиков), теплелектроцентралі № 3 (П. І. Підгорний), будівельного управління № 3 тресту «Олександріяважбуд» (Г. В. Русаков). Тут проявляють активність всі групи і пости, регулярно проводяться рейдові перевірки, дозорці стараються глибоко вникати в усі сфери життя. Тож і доробок їх немалий у загальних успіхах колективів. Це свідчить, що в лавах народного контролю підібрані активні бійці, авторитетні люди.

У ході звітів і виборів перш за все треба глибоко проаналізувати кількісний і якісний склад груп і постів НК з тим, щоб і надалі забезпечити дійовий, систематичний контроль на всіх ділянках. Партійні організації повинні конкретно обговорити кожну кандидатуру голови групи народного контролю, враховуючи ділові і моральні якості людини.

При підготовці до звітів і виборів слід врахувати рекомендації Комітету народного контролю СРСР, згідно яких голова головної та цехової груп НК має бути членом бюро чи парткому, заступником секретаря парторганізації.

В законі про народний контроль в СРСР сказано, що кількісний склад групи і поста визначають на зборах колективу трудівників з урахуванням необхідності широкого залучення робітників, колгоспників, службовців до контролю.

З хорошими результатами у своїй роботі підходять до звітів і виборів групи народного контролю колгоспів імені Фрунзе (О. І. Шайовал), «Прапор комунізму» (О. С. Войтенко), «Ленінським шляхом» (В. В. Пилипенко), «Перемога» (І. І. Донченко). Досягнуто цих результатів завдяки активності, вимогливості, діловитості дозорців.

Та ще далеко не всюди контролери діють по-бойовому, наступально, зі знанням справи. Аналіз допоможе виявити всі недоліки і промахи, зосередити увагу на основному.

В міському і районному комітетах народного контролю розпочато підготовку до звітів і виборів дозорців, і треба, щоб вона швидше охоплювала групи і пости НК на місцях, щоб звітно-виборна кампанія пройшла на високому організаційно-політичному рівні.

НАЗУСТРІЧ ПЕРШОТРАВНЮ

ТРУДЯЩІ РАДЯНСЬКОГО СОЮЗУ! ПРИВЕДЕМО В ДІЮ ВСІ РЕЗЕРВИ ЕКОНОМІЧНОГО ЗРОСТАННЯ! ВИСОКА ЯКІСТЬ, ЯКНАЙСУВОРІША ЕКОНОМІЯ, МІЦНА ДИСЦИПЛІНА — ЗАПОРУКА ЯКНАЙШВИДШОГО ПРОСУВАННЯ ВПЕРЕД!

(Із Закликів ЦК КПРС).

Саджають картоплю

Механізатори колгоспу «Маяк» в цьому році зобов'язалися виростити 65 тонн картоплі на 10-гектарній площі. Перед висадженням бульб під час культивації вони внесли у грунт рідке комплексне добриво по шість центнерів на кожен гектар.

Старанно трудяться на висадці картоплі механізатор А. І. Личман та сівач С. М. Бала. Швидко і якісно висаджують вони картоплю посадковою машиною СН-4Б. Водії М. М. Степаненко та М. М. Орловський своєчасно підвозять посадковий матеріал.

На знімках: К. І. КОЗЛОВСЬКА, П. І. СОРОКІНА, Л. О. БАЗИК та В. Я. БОНДАРЧУК заправляють посадкову машину (фото вгорі); агрегат А. І. ЛИЧМАНА на посадці картоплі (фото внизу).

Фото М. Пальчика.





Правофлангові

РАЙОННИЙ ШТАБ ПО ОРГАНІЗАЦІЇ СОЦІАЛІСТИЧНОГО ЗМАГАННЯ НА ВЕСНЯНО-ПОЛЬОВИХ РОБОТАХ ПОВІДОМЛЯЄ:

У колгоспі «Ленінським шляхом» в ці дні найпродуктивніше трудяться члени ланки по вирощуванню кукурудзи П. І. Каленчук та І. С. Воронько. Працюючи у дві зміни, кожен з них засіває трактором Т-74 у агрегаті з сівалкою СУПН-8 по 24—25 гектарів грунту при нормі 18.

* * *

На висадці картоплі у колгоспі «Прапор комунізму» відзначається механізатор М. А. Брикалюк. Щодня він виконує норми виробітку на 200 процентів.

Трактористи О. П. Поп та В. Д. Подкур старанно готують грунт під посів пізніх ярих культур.

У нічну зміну

В тому, що колгосп імені Фрунзе майже на десять днів раніше визначених строків упорався з підживленням озимих зернових, боронуванням багаторічних трав і підготовкою грунту та сівбою ярих зернових, цукрових буряків, соняшнику, допомогла організація роботи тракторів у дві зміни.

Головний агроном М. С. Гончаренко розповідає, що з початком весняних польових робіт за кермо тракторів сіли завідуючий автогаражем М. І. Смоляр, механік В. П. Іщенко та ряд комбайнерів. На допомогу трудівникам села прийшли десять механізаторів з м'ясокомбінату та авторемонтного заводу. Це і дало змогу організувати роботу грунтообробних агрегатів у дві зміни.

Щодня вночі у загінку заходить 8—10 тракторів, що вдвоє скорочує час підготовки грунту під сівбу зернової кукурудзи та круп'яних культур.

Правління колгоспу подбало про доставку механізаторам, які працюють вночі, гарячої їжі. У кабінах машин є термоси з гарячим чаєм. Кожному трудівнику за роботу в нічний час встановлено доплату в розмірі 10 процентів основної оплати праці.

Біля агрегатів, що працюють у другу зміну, налагоджено постійне чергування членів правління колгоспу, спеціалістів сільського господарства. Заправка і технічні огляди тракторів проводяться безпосередньо у загінках. На допомогу механізаторам тут приходять майстри-наладчики та ремонтники з машин технічної допомоги.

М. ІВАНЧЕНКО.

Кращі за професією

В автотранспортному підприємстві № 10011 вже стали традиційними конкурси професійної майстерності. Конкурс, що пройшов недавно, події присвятили Дню міжнародної солідарності трудящих. Переможцями змагання стали водії В. В. Сухань, В. П. Вдовенко з автоколони № 1, В. П. Богаченко, В. І. Дрюченко, В. Я. Мітошоп з другої автоколони, Г. П. Фесенко, М. Д. Кондратюк (автоколона № 3), І. М. Бойко, І. Т. Бурикін (автоколона № 4), А. Б. Непомнящий, В. П. Козенко, О. В. Павлюченко з п'ятої автоколони та І. З. Орел, М. Є. Іванов (автоколона № 6).

Серед слюсарів кращими за професією визнано Г. К. Дубенка, Г. С. Кремянського, Р. І. Іванова та В. І. Слободянюка.

О. БРАЖНИЧЕНКО,
інженер по соціалістичному змаганню.

Сьогодні в номері:

Гідну зустріч Першотравню — 1 стор.
Продовольча програма — справа кожного — 2 стор
Перевіряємо виконання зобов'язань — 3 стор.

ПРОДОВОЛЬЧА ПРОГРАМА—СПРАВА КОЖНОГО

Рішення XXVII з'їзду КПРС—в життя

Залежить від людей

З трибуни XXVII з'їзду партії Генеральний секретар ЦК КПРС М. С. Горбачов сказав: «В кінцевому підсумку успіх всієї нашої роботи за втілення в життя генеральної лінії партії визначатиметься свідомою участю найширших народних мас у комуністичному будівництві. Все залежить від нас, товариші. Настав час енергійних і згуртованих дій».

Ці слова глибоко запали в мою душу. Вони постійно нагадують про перший обов'язок — трудитись добросовісно і на повну силу. Я працюю серед тих, хто бореться за достаток продуктів тваринництва і, зокрема, молока і м'яса.

Розумію, що нині треба давати продукції якомога більше і високої якості. Підвищення надоїв молока, збільшення приростів живої ваги тварин багато в чому залежить від мене, як головного зоотехніка. Тому докладатиму зусиль, щоб продуктивність праці тваринників господарства невпинно зростала.

Ми намітили в 1986 році одержати від кожної корови по 3236 кілограмів молока. Виробництво його з кожним роком зростатиме. Якщо в нинішньому році планується продати державі 15130 центнерів молока, то в 1990 — 18600 центнерів. Збільшимо також продаж державі м'яса.

Досягатимемо цього в основному за рахунок застосування передових форм і методів праці, зміцнення кормової бази, поліпшення племінної роботи. Вже зараз звертаємо належну увагу на якісне вирощування ремонтного молодняка великої рогатої худоби.

Для підвищення продуктивності дійного стада плануємо закупити 100 племінних теличок. В нинішньому році розпочнемо будівництво кормоцеху для виготовлення кормів для корів і свиней.

В соціалістичному змаганні проявляються кращі риси трудового ентузіазму. Носіями їх є доярки О. Л. Кузьмич, В. А. Мельник, Г. І. Коцюбайло, Г. Н. Терещук. Вони одержують від кожної корови своєї групи щодня по 12—14 кілограмів молока.

На правофлангових змагання рівняємо всіх тваринників господарства.

К. КУДЛАЙ,
головний зоотехнік радгоспу цукрокомбінату.

Весна овочівників

ФОТОРЕПОРТАЖ



Городи в колгоспі імені Леніна займають площу 110 гектарів. Овочівники господарства поспішають у кращі строки висадити розсаду ранньої капусти, помідорів, посіяти буряки, моркву, редьку, редиску та інші культури.

Городниці доклали немало зусиль, щоб виростити у парниках міцну розсаду: робили мати, заносили в парники грунт, перегній, сіяли насіння, доглядали розсаду. В 900 рамах підростає капуста, перець, баклажани.

Добре працюють городниці Л. А. Довга, В. М. Федорченко, пенсіонери Є. П. Небелиця, М. С. Федорченко, Д. Ф. Карнаух, Г. П. Нестеренко, Г. П. Безъязерова. В ці дні вони висаджують розсаду і сіють насіння овочів. В цьому році в господарстві зобов'язалися виростити 1204 тонни овочів, а них 1110 тонн продати державі.

Трудівники колгоспу прагнуть внести посильний вклад у вирішення завдань Продовольчої програми.



На знімках: члени городньої бригади разом з бригадиром Р. П. ЛЄНЬ перевіряють якість розсади в парниках (фото внизу), робітник Ф. В. МИШУРОВСЬКИЙ виготовляє ящики (фото вгорі).

Фото М. Пальчика.

Хліб наш насущний

Рейд

Ставлення до нього — це рівень нашої культури й свідомості. Проблема якості та зовнішнього вигляду хлібобулочних виробів не раз порушувалася на сторінках газети.

Ось і недавно рейдова бригада побувала в продуктових магазинах селища Димитрове і перевірила якість хліба і як він доставляється на прилавки торгових точок.

В усіх магазинах висять таблички, де написано, що директор хлібозаводу Р. І. Шевченко відповідає за якість та своєчасну його доставку. Але щоденно замовлення не виконуються, а графіки завезення порушуються. Хліба завозять у магазини не більше двох сортів. Часто бувають випадки, коли зранку його доставляють черствий, недопечений або пригорілий, деформований.

Магазини № 40 та № 16 за графіком роботи в неділю не працюють. В суботу їм доставляють повну норму хліба, а вони працюють лише до 15-ї години і відкриваються в понеділок о 9-й годині. Всі вироби у суботу продати не встигають. Ті, що залишаються, черствіють. Та на завод їх не забирають. Отут і створюються умови для порушення правил торгівлі.

Ми перевірили нарікання покупців щодо ваги хлібин. Картина виявилася неприємною. Хлібина ціною в 20 копійок згідно держстандарту повинна мати вагу 800 грамів. На 10 буханок не вистачає ваги 810—915 грамів. Аналогічна картина із хлібом вартістю 16 та 14 копійок.

В магазинах №№ 6, 42, 29 у другій половині дня часто відсутні хлібопродукти, і покупці мандрують в пошуках їх.

Ще на початку лютого на кущових зборах працівників торгівлі говорилося про те, що в кожному магазині спеціалізований відділ повинен бути зразково оформлений, щоб в ньому були не лише заклики берегти цей цінний продукт, раціонально використовувати, а й поради господаркам, що можна зробити з черствого хліба та ін. Але, на жаль, досі цього не зроблено.

Коли ж все-таки буде наведено належний порядок у виробництві хліба та хлібобулочних виробів і торгівлі ними?

Рейдова бригада:
П. ФОМІЧОВ, М. ПАНЬКОВСЬКИЙ — чергові громадської приймальні, К. ЧУБЕНКО — позаштатний кореспондент «Ленінського прапора».

Потребує більшої уваги

У Основних напрямах економічного і соціального розвитку СРСР на 1986—1990 роки і на період до 2000 року передбачено значно поліпшити забезпечення населення продуктами харчування. Щоб виконати це завдання, необхідно збільшити виробництво м'яса і, зокрема, свинини.

Слід відзначити, що у колгоспах і радгоспах району виробництво свинини відстає від наявних можливостей. У дев'ятій-десятій п'ятирічках господарства району виробляли щороку 3700—5000 тонн свинини. А за 1985 рік — лише 2870 тонн. Спецгоспи, які спеціалізуються на вирощуванні свиней, — колгоспи «Росія», імені Петровського, «Україна», радгосп «Більшовик» — жодного разу за роки минулої п'ятирічки не вийшли на планові рубежі. Причин цьому багато, і одна з них та, що послаблена увага до відтворення поголів'я свиней. Якщо у минулих п'ятирічках щороку одержували по 80—82 тисячі голів поросят, то за 1985 рік їх мали лише 50 тисяч. Зменшено також поголів'я основних свиноматок. Від кожної з них одержують лише по 10—12 поросят. В той час, як у колгоспах «Прапор комунізму», «Ленінським шляхом» від кожної свиноматки одержують по 30 поросят.

Особливо відстають з виробництвом свинини спецгоспи. Колгосп «Україна», наприклад, минулого року здав 2324 голови свиней середньою вагою 82 кілограми. Це значить, що план продажу м'яса державі було виконано лише на 47 процентів. Причина такого невтішного становища — порушення вимог утримування свиней. Годівля тварин організована погано, кормів щороку заготовляється недостатньо.

Таке становище у радгоспі «Більшовик», який заборгував державі лише за минулий рік 54 тонни м'яса. Колгоспи імені Петровського та «Росія» торік плани продажу свинини державі виконали відповідно на 80 та 84 процентів.

Не приділяють уваги свинарству і у інших господарствах району. Колгосп імені Калініна, наприклад, минулого року продав державі лише 996 голів свиней, що становить 12 процентів до кількості проданого державі м'яса.

Приклад дбайливого ставлення до свинарства слід брати з колгоспу «Червоний прапор». Минулого року господарство відправило на м'ясокомбінат 1060 голів свиней середньою вагою 102 кілограми. Питома вага свинини у загальній кількості м'яса, проданого господарством державі, становить 42 проценти. План продажу м'яса колгосп виконав на 144 проценти.

У нинішньому році господарствам району необхідно виробити 9800 тонн м'яса і продати його державі 9200 тонн. Питома вага свинини у цій кількості повинна становити 40—45 процентів. Щоб впоратись з таким завданням, слід особливу увагу приділити відтворенню поголів'я свиней. Необхідно повести наполегливу боротьбу з загибеллю тварин. Щоб зменшити падіж молодняка, треба поліпшити догляд за поросними свиноматками, краще годувати молодняк, поступово відлучати поросят від маток.

Для скорочення часу утримання свиней слід створювати групи інтенсивної відгодівлі. Це знизить собівартість свинини, підвищить продуктивність праці у тваринництві.

Збільшення виробництва свинини — в а жлива умова виконання завдань Продовольчої програми. Тож спеціалістам РАПО, тваринникам колгоспів і радгоспів слід приділяти свинарству більше уваги.

Д. ТІТЕНСЬКИЙ, С. КРИВУНЬ.

Перевіряємо виконання взятих зобов'язань

Крок до вищого класу

Виконати план 1986 року 29 грудня, реалізувати додатково продукції на 25 тисяч карбованців. Успішно справитися з завданнями по поставках продукції замовникам. Підвищити продуктивність праці проти плану на 3,6 процента, знизити собівартість продукції додатково на 0,5 процента і одержати надпланових прибутків 60 тисяч карбованців.

Такі соціалістичні зобов'язання взяв у нинішньому році колектив Олександрійського ремонтно-механічного заводу «Укрремтресту». Як бачимо, основна ставка робиться на помітне підвищення продуктивності праці.

Минув перший квартал. Аналіз роботи колективу показує, що чітко вимальовуються зрушення на краще. Так, додатково реалізовано продукції за три місяці на 31 тисячу карбованців. На 100 процентів виконано план з урахуванням зобов'язань по поставках продукції замовникам.

Продуктивність праці підвищено проти завдання на 1,4 процента, собівартість продукції знижено на 1,2 процента і одержано економію більше 10 тисяч карбованців. Основні техніко - економічні показники можуть задовольнити заводчан. Та секретар парторганізації підприємства В. П. Лигун сказав:

— Цифри у нас дійсно справні. Але ми добре розуміємо, що ще чимало резервів не приведено в дію. Взяти хоча б механізацію і автоматизацію виробничих процесів. Вони не на висоті. А такий резерв, як людський фактор, теж не розкрився повністю. Так, на заводі ще лишається значною частка ручної праці. Не так швидко, як того хотілося б, обновляються основні фонди. Не можна назвати зразковою трудову дисципліну в колективі. Працюють, наприклад, поруч дві бригади в однакових умовах, а показники різні. Чому? Бо в одній уміють цінувати робочу хвилину, а в іншій не бережуть час, до праці ставляться з прохолодою. Звідси і показники строкаті.

Наприклад, бригада штампувальників під керівництвом В. Т. Матяжа, бригада слюсарів розбирачів, яку очолює О. Ш. Янцибін, виконують змінні норми на 120—130 процентів, тут немає випадків пияцтва чи порушень розпорядку дня. Такою продуктивністю і високою дисципліною може похвалитися сьогодні ще далеко не кожна бригада. За перший квартал по заводу допущено 6 прогулів, втрачено через це 48 людино-годин. Хоча кількість прогулів і втраченого часу зменшилася проти відповідного періоду минулого року в кілька разів, проте сьогодні стоїть завдання звести ці втрати нанівець.

План випуску товарної продукції в нинішньому році зріс проти попереднього на 100 тисяч карбованців. Увесь цей приріст треба одержати загалом за рахунок підвищення продуктивності праці. Тож зрозуміло, що необхідно кріпити порядок і дисципліну на підприємстві. Ось тоді можна досягти бажаних і кількісних, і якісних показників.

Зараз на заводі взяли впевнений курс на переоснащення виробництва. Уже завезено чимало високопродуктивного устаткування. Заводчани встановлюють 500-тонний прес, два горизонтально-розточувальні верстати та два токарно - гвинторізальні. Завдяки цьому створюється надійна база.

В цих обставинах значну роль відіграє людський фактор. Адже на новому устаткуванні будуть працювати люди, все залежить від рівня їхньої професійної підготовки, від уміння спеціалістів. З цією метою тут проводять атестацію інженерно-технічних працівників, контролерів відділу технічного контролю, раціоналізацію робочих місць. Курс на прискорення взято, колектив настроєний на збільшення трудової віддачі, щоб успішно справлятися з новими завданнями. Але цю настроєність треба постійно підкріплювати турботою про забезпечення зразкових умов для високопродуктивної праці.

Оглядова робкорівська бригада: В. ТУРБАЇВСЬКА — економіст, Т. ЦУКУР — начальник відділу праці і зарплати, В. РОМАШКО — начальник планового відділу, А. НАТАЛЬЧЕНКО — позаштатний кореспондент «Ленінського прапора».

Фотоінформація



Телятниця першої молочнотоварної ферми колгоспу імені Свердлова Любов Іванівна Равник доглядає телят віком до шести місяців. Кожна тварина щодоби добавляє у вазі по 726 грамів, що значно вище плану. Любов Іванівна йде в авангарді соціалістичного змагання серед тваринників ферми.

Фото М. Пальчика.

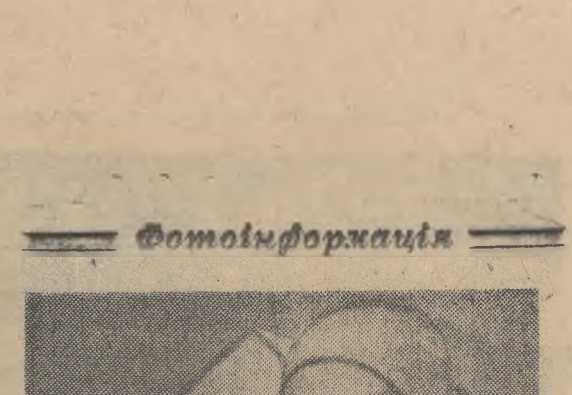

Великий обсяг роботи на будівництві розрізу «Костянтинівський» належить виконати механізаторам розрізобудівельного управління № 4 тресту «Олександріявугілля». Бригада автоскреперистів під керівництвом комуніста М. І. Ткаченка знімає верхній, родючий шар землі і складує його.

Це робиться для того, щоб у майбутньому знову покрити чорноземом порушені площі і відновити родючість ґрунтів. Ось чому механізатори стараються зберегти кожен кубометр землі. Щоб вона знову шуміла врожаями.

Змінні завдання автоскреперисти виконують на 120—130 процентів.

На знімку: М. І. ТКАЧЕНКО роз'яснює автоскреперисту В. І. ЛІСОВИЦЬКОМУ, як краще формувати відвали.

Фото В. Довгалюка.

Країна Рад: новини дня

„Уралмашу" — достроково

Магнітогорськ (Челябінська область). «Зелену вулицю» відкрили замовленням «Уралмаша» магнітогорські металурги. З випередженням ведеться відвантаження всіх видів продукції для свердловчан. За безумовним додержанням графіка встановлено щоденний контроль. Колективи цих уральських гігантів уклали договір про творчу співдружність, спрямовану на прискорення технічного переозброєння Магнітогорського металургійного комбінату. Колектив «Уралмаша» зобов'язався достроково виготовити устаткування для споруджуваного на Магнітці киснево-конверторного виробництва, а також агрегати для цехів, що реконструюються. Графік поставки металу свердловським машинобудівникам випереджається з початку року більш як на тисячу тонн.

Новинку запропонувала молодь

Львів. Лише на півгодини прискорили в об'єднанні «Кінескоп» термовакуумну обробку електронно - променевих телевізійних трубок. Але це дало змогу значно підвищити їх надійність і на півтора кілограма зменшити вагу. Автор новинки — комплексний творчий молодіжний колектив, який створено на підприємстві з ініціативи комітету комсомолу Західного наукового центру Академії наук УРСР. Тепер кожен десятий виріб в об'єднанні виготовляється із зекономленої сировини.

(ТАРС—РАТАУ).

Повертаємось до надрукованого

До відповідальності

З великим обуренням прочитав критичну кореспонденцію «Мерзнуть, гинуть огірочки», надруковану у «Ленінському прапорі» 26 березня. Як же таке сталося, що через безгосподарність деяких керівників трудящі недодержали значну кількість продуктів харчування? Вважаю, що треба суворіше питати з керівників, нерозпорядливість яких призводить до втрат продукції.

Пропоную відшкодувати збитки, нанесені відділу робітничого постачання, а врешті-решт — державі, за рахунок керівників брикетної фабрики «Байдаківська», з вини яких загинули огірки в тепличному господарстві.

К. БИЧОК,
ветеран війни і праці.

Нова продукція

Широким попитом користується серед населення нашій «Тархун». Олександрійський завод продтоварів підготував мешканцям міста першотравневий подарунок — вже поступили в продаж перші партії цієї популярної продукції. Над її освоєнням добре потрудились купажист М. В. Чирва та інженер-технолог М. С. Піскова.

Л. ХАРЧЕНКО.

Правильно зберігати архіви

Зараз велика увага приділяється посиленню контролю за роботою відомчих архівів та веденням діловодства в установах і організаціях району.

В кожній установі, на підприємстві, учбових закладах під архіви повинні бути виділені окремі кімнати, обладнані металевими стелажами, вогнегасниками, вікна закріплені залізною сіткою, електропроводка скрита. Керівникам установи, підприємства необхідно наказом призначити відповідальну особу за архів. Облік документів ведеться по паспорту архіва. Документи постійного строку зберігання потрібно упорядкувати і здати в районний архів по 1980 рік включно.

Документи по особовому складу (накази, відомості на заробітну плату, особисті рахунки) упорядкувати і зберігати в належному стані в організаціях, установах, учбових закладах 75 років.

При перевірці архівів району виявлено, що створені відповідні умови для зберігання документів у Михайлівській сільській Раді, колгоспі «Прапор комунізму» кінзагради № 174 та інших.

Але, на жаль, не всі керівники приділяють належну увагу цій важливій справі. В поганих умовах зберігаються документи в колгоспах імені Калініна, імені Кірова, Новопразькій середній школі.

Керівникам установ, організацій, підприємств, учбових закладів слід подбати про те, щоб зберегти документи в належному стані.

Л. ЗУЄВА,
завідуюча районним архівом.

Слово робочій людині

Тільки придивись і ти побачиш...

Нещодавно побували у нас на екскурсії восьмикласники. Сподобалось їм на заводі, розпитували, де можна оволодіти професією монтажника електроапаратури і приладів. Були серед них і такі, що відверто іронізували: «Що ж тут цікавого? Одне й те ж щодня».

Чому одне й те ж? Це на перший погляд так здається. А насправді робота наша різноманітна. Треба тільки зуміти побачити її красу. Вміти розпізнавати й збирати до 30 видів кабеля — не так-то просто. Двадцять... І кожен відрізняється від іншого розміром, складністю монтажу. Яка ж тут монотонність і одноманітність?

Уважність, акуратність, ретельність обов'язкові для професії. І без любові до радіоелектроніки, точних наук не обійтись. З часом приходить майстерність — руки стають чутливими, і на дотик можна розпізнати дві майже схожі деталі.

Кожному із членів нашого комсомольсько - молодіжного колективу майстер без вагань доручає відповідальну й гермінову роботу. Люба Сачкіна, Іра Бокшина, Роман Колесников, Олег Конограй, Світлана Липко — бойове ядро бригади. Брали ми зобов'язання план першого кварталу виконати до відкриття XXVII з'їзду КПРС. І слова свого дотримали.

Я задоволена, що трудкусь в молодіжному колективі. Не треба пояснювати, що це означає, коли в бригаді всі одного віку! Приходимо не просто в цех, а до друзів де кожна людина дорога і інша. І майстер наш, Ніна Анатоліївна Іванченко, теж молода. Добре розуміє всі наші проблеми, допомагає вирішувати їх.

В Політичній доповіді ЦК КПРС XXVII з'їзду партії сказано: «... не можна виховати відповідальність, не доручаючи відповідальних справ. Молодим людям 80-х років властиві широкий кругозір, освіченість, енергія. Вони заряджені на дію, шукають можливості проявити себе у всіх сферах суспільного життя».

В нас вірять — і це окрилює на нові трудові здобутки.

Л. ЛЕБІДЬ,
бригадир комсомольсько - молодіжного колективу цеху № 110 електромеханічного заводу.

У кілька рядків

Нещодавно я звернувся в школу № 3, щоб допомогли мені скопати город. Учні 8-Б класу швидко і якісно виконали цю роботу. Я щиро вдячний дітям за допомогу.

О. ВЕРБА,
учасник війни, ветеран праці.

* * *

Минуло п'ять років, як я одержала травму, але й до цього часу мені важко ходити, виконувати роботу.

Весь час мене морально підтримують, допомагають по господарству добрі сусіди М. Сахно, Л. Веретюк, В. Кісільова, Г. Шаліманова, Т. Корабльова та інші. Дільничний лікар Н. Шатрюк слідкує за станом мого здоров'я, виписує необхідні ліки.

З настанням весни до мене завітали учні 7—8 класів школи № 4. Вони скопали город, квітник.

Я щиро вдячна сусідам, учням за допомогу, а вчителям і батькам — за виховання в дітей чуйності і поваги до старших.

Р. БЕРЕЗОВСЬКА,
персональний пенсіонер.

* * *

Жителі будинку № 39 по вулиці Червонокозачій організували суботник. Добре попрацювали дорослі і особливо учні шкіл № 17 — Н. Кунакова, О. Тюх, № 11—І. Кочура, М. Ковальчук, Р. Мінгазов, № 2 — А. Богатирьов, № 5—Т. Штін.

А. РИЛОВ,
старший будинку.

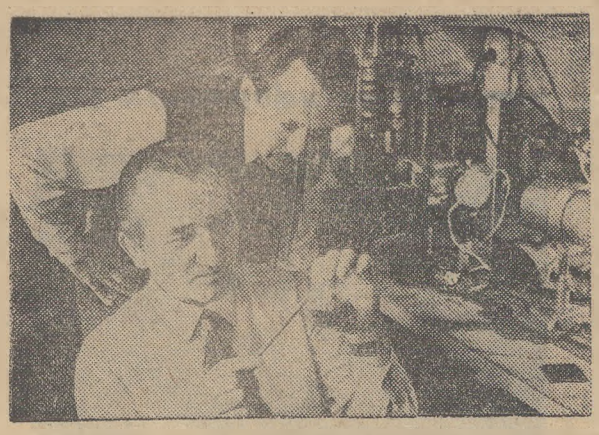

Близько сорока мільйонів карбованців допомогли зекономити народному господарству в минулій п'ятирічці розробки вчених Львівського державного університету імені Івана Франка. 78 кафедр вузу зайняті дослідженнями в різних галузях науки.

Важливим елементом діяльності університету є співробітництво з іншими науково-дослідними центрами країни, а також університетами братніх соціалістичних країн — Люблінським у Польщі, Оломоуцьким в ЧССР, Велико-Тирновським у Болгарії.

На знімку: кандидат фізико-математичних наук доцент Л. П. Луців-Шумський і кандидат фізико-математичних наук доцент І. І. Половинко обговорюють орієнтацію кристалів для постановки експерименту.

(Фотохроніка РАТАУ).

Адреси вихідного дня

Кінотеатр «Жовтень». 26—27.IV Кінофільми «П'ять хвилин жаху» (10, 13-40, 17-20, 19-10 21) «Таємниця відлюдного мотелю» (11, 14-30, 18, 20), «Корабель прибульців» (12-50, 16-20), «Загибель «Аполонії» (11-50, 15-30).

Кінотеатр ім. Кірова. «Велика прогулянка» (15, 17-30 20).

Кінотеатр ім. 1 Травня. «Скарби стародавнього храму» (15, 17-30, 20).

Будинок культури шахти «Світлопільська». 26.IV о 19 год. Вечір запитань і відповідей на юридичні теми. 27.IV. з 12 години — День сімейного відпочинку.

Палац спорту. 26.IV. з 15 год. 27. IV. з 9 год. — першість міста з баскетболу серед середніх спеціальних навчальних закладів і профтехучилищ. 26.IV. з 9 год. 27.IV. з 15 год. — особисті першості міськради «Авангард» ВДСТ «Труд» з настільного тенісу.

Шаховий клуб. 26—27.IV. з 10 год. — чемпіонат міста з шашок серед чоловіків. Об 11 год. — відкритий чемпіонат обласради «Авангард» ВДСТ «Труд» серед чоловіків.

Тир ДТСААФ (в парку «Шахтар»). 26.IV. з 9 год.— першість міськради ДСТ «Спартак» серед колективів фізкультури. 27.IV. з 11 год. на площі Леніна розпочнеться старт загальноміського легкоатлетичного пробігу, присвяченого 1 Травню.

Редактор
М. НОВИКОВ.

Відкриття сезону

У восьми населених пунктах відбулися ігри на кубок району з футболу. Так відкрився цьогорічний футбольний сезон. У ньому беруть участь 16 команд колгоспів, радгоспів, підприємств району.

Перші зустрічі проходили в цікавій спортивній боротьбі. Більшість команд старанно підготувалася до цьогорічного сезону. Наводимо результати ігор першого туру.

«Цукровик» (Приютівка) — «Більшовик» (Ульяновка) 1:0
«Автомобіліст» (Шарівка) — «Меліоратор» (Войнівка) 2:3
«Гагарінець» (Бандурівка) — «Механізатор» (Косівка) 2:0
«Фрунзенець» (Червона Кам'янка) — «Ремонтник» (Приютівка) 1:3
«Ремонтник» (Олександрія) — «Кіровець» (Ізмайлівка) 2:1
«Колос» (Лозоватка) — «Калінінець» (Головківка) 1:2
«Нива» (Недогарки) — «Маяк» (Андріївка) 3:0
«Колос» (Олександрівка) — «Труд» (Протопопівка) 5:3

Таким чином, переможці першого туру вийшли в наступне коло змагань розиграшу кубку району. На жаль, не взяли участь в цих змаганнях команди колгоспів «Червоний прапор», «Прогрес», імені Шевченка, «Україна», «Перемога».

В. ІВАНОВ.

Громадська приймальна

В громадській приймальні редакції газети «Ленінський прапор» у травні відвідувачів прийматимуть:

5 —Гаркуша М. П.
6 —Дмитрієв П. І.
7 —Кулявін К. І.
8, 28—Каргіна Л. К.
10, 29—Мелешко О. И.
11, 30—Малоок А. А.
12 —Місюра В. Г.
13 —Натальченко А.
14 —Самосій П. А.
15 —Оздоба З. Т.
16 —Пономаренко А.
19 —Тітенський Д. М.
20 —Чаплюк Л. В.
21 —Чорномор О. А.
22 —Шорін А. Я.
23 —Шевченко Г. К.
26 —Федан О. М.
27 —Ярошенко Г. О.

Громадська приймальна працює з 9 до 13 години.

Оголошення, довідки

ДО ВІДОМА ЖИТЕЛІВ МІСТА І РАЙОНУ!

27 квітня 1986 року о 7 годині на території центрального колгоспного ринку відбудеться

ПЕРЕДСВЯТКОВИЙ ЯРМАРОК

по продажу сільгосппродуктів та промислових товарів.

У ярмарку візьмуть участь колгоспи і радгоспи Олександрійського та Петрівського районів, всі торговельні підприємства міста і району. На ярмарку буде представлено широкий вибір продовольчих та промислових товарів, а також кондитерських виробів.

Ласкаво просимо на ярмарок.

АДМІНІСТРАЦІЯ РИНКУ.

ОЛЕКСАНДРІЙСЬКЕ МІСЬКЕ ВІДДІЛЕННЯ БЮРО ПО ПРАЦЕВЛАШТУВАННЮ НАСЕЛЕННЯ ЗАПРОШУЄ НА РОБОТУ

в Олександрійський район міських електромереж:
водіїв,
електромонтерів.

За довідками звертатися в міське відділення бюро по працевлаштуванню населення на адресу: 317900, м. Олександрія, вул. Шевченка, 91.

АДМІНІСТРАЦІЯ.

ОЛЕКСАНДРІЙСЬКИЙ УЧБОВО-КУРСОВИЙ КОМБІНАТ

проводить додатковий набір учнів в групи продавців і кухарів.

Строк навчання продавців — 6 місяців, кухарів — 11 місяців.

Середній розмір стипендії — 56 крб.

Звертатися на адресу: 317927, м. Олександрія, мікрорайон Жовтневий. Олександрійський учбово-курсовий комбінат Кіровоградської облспоживспілки, телефон 5-10-72 або в райспоживспілку, відділ кадрів.

АДМІНІСТРАЦІЯ.

СТАДІОНУ «ШАХТАР»
терміново потрібний на роботу

кіномеханік для обслуговування кіномайданчика парку «Шахтар» на літній період.

АДМІНІСТРАЦІЯ.

ШАНОВНІ ОЛЕКСАНДРІЙЦІ І ГОСТІ МІСТА!

Запрошуємо Вас на передсвятковий ярмарок, який відбудеться на території колгоспного ринку м. Олександрії 27 квітня 1986 року.

В ярмарку візьмуть участь колгоспи і радгоспи Олександрійського району.

До Ваших послуг підприємства торгівлі Олександрійської райспоживспілки пропонують широкий асортимент сільгосппродуктів, промислових товарів, книг, продукції власного виготовлення підприємствами комбінату громадського харчування райспоживспілки та інші товари.

На ярмарку Ви зможете придбати всі необхідні товари до свята, подарунки.

Ласкаво просимо на ярмарок!

ПРАВЛІННЯ РАЙСПОЖИВСПІЛКИ.

Педагогічний колектив Новопразької спеціальної школи-інтернату висловлює глибоке співчуття вихователю Баглій Галині Іванівні з приводу передчасної смерті сестри

ШАТУРСЬКОЇ МАРІЇ ІВАНІВНИ.

Адміністрація, партійна, профспілкова та комсомольська організації Олександрійського заводу залізобетонних виробів глибоко сумують з приводу передчасної смерті працівника підприємства, ветерана праці, секретаря партійної організації заводу

ШАТУРСЬКОЇ МАРІЇ ІВАНІВНИ

і висловлюють співчуття рідним і близьким покійної.

На голубому екрані

СУБОТА, 26 КВІТНЯ
І ПРОГРАМА ЦТ

8.00 «Час».
8.40 Грає композитор А. Затін.
9.00 Тележурнал для батьків: «Прості складні істини».
9.30 «Хор».
10.00 «Здоров'я».
10.45 Рух без небезпеки.
11.15 Народні мелодії.
11.30 Для всіх і для кожного.
12.00 «Тоді, у 45-у». Документальний фільм.
13.10 Художні фільми народного артиста СРСР кінорежисера С. Герасимова. «Любити людину»: 1 серія.
14.30 Новини.
14.45 2 серія художнього фільму «Любити людину».
16.05 «Про час і про себе». Поетична антологія. Б. Рождественський.
16.20 Новини.
16.30 «У світі тварин».
17.30 Прем'єра документального телефільму «Від Чікаго до Філадельфії».
18.30 Чемпіонат світу з хокею. Матч команд фінальної групи. В перервах — Новини.
21.00 «Час».
21.40 В суботу ввечері. «У нашому домі». Естрадна вистава.

ПРОГРАМА УТ

10.00 Новини.
10.20 Ритмічна гімнастика.
10.50 Науково - популярний телефільм «Дивовижні озера».
11.05 Солдатські листи.
11.40 Концерт популярної музики.
12.20 Наука і час.
12.50 Новини.
13.05 Письменницькі діалоги.
14.00 Міжнародна студія УТ.
14.35 «Ритми диктує час». Молодіжна програма.
15.25 Сатиричний об'єктив.
15.55 М. Старицький (за М. Гоголем). «Сорочинський ярмарок». Вистава.
18.25 Прем'єра документального фільму «Брати по долару». Студія «Київнаукфільм».
18.45 «Скарби музеїв України». Невідомий художник. «Портрет Г. Сковороди».
19.00 Актуальна камера.
19.35 «Сонячні кларнети». Самодіяльні художні колективи Ровенської області.
20.50 На добраніч, діти!
21.00 «Час».
21.40 Художній телефільм «Пригоди Шерлока Холмса та доктора Ватсона». «Собака Баскервілів». 1 серія.
22.55 Новини.

II ПРОГРАМА ЦТ

8.00 Гімнастика.
8.20 «Світильники Ермітажу». Документальний телефільм.
8.30 Ритмічна гімнастика.
9.00 Музична передача «Ранкова пошта».
9.30 Стадіон для всіх.
10.00 «Наш сад».
10.30 Прем'єра фільму-вистави Київського українського драматичного театру ім. І. Франка «Поєдинок».
11.55 «Юркові світанки». Художній телефільм. 3 серія.
13.00 Клуб мандрівників.
14.00 «Для вас, ветерани». Концерт.
14.50 «Якось ранком». Мультфільм.
15.00 Чемпіонат світу з хокею. Матч команд фінальної групи.
17.30 Екологічний щоденник.
17.50 «Життя славетних». «Семен Дежнєв». Художній фільм.
19.10 «Квіти у вашому домі».
19.30 Концерт Великого симфонічного оркестру ЦТ і ВР. Трансляція з Колонного залу Будинку спілок. У перерві — Вечірня казка.
21.00 «Час».
21.40 Продовження концерту Великого симфонічного оркестру ЦТ і ВР. По закінченні — Новини.

НЕДІЛЯ, 27 КВІТНЯ
І ПРОГРАМА ЦТ

8.00 «Час».
8.40 Ритмічна гімнастика.
9.10 Документальний телефільм
9.20 17-й тираж «Спортлото»
9.30 «Будильник».
10.00 Служу Радянському Союзу!
11.00 Музична передача «Ранкова пошта».
11.30 Клуб мандрівників.
12.30 Музичний кіоск.
13.00 Сільська година.
14.00 До національного свята Афганістану — Дня революції. «Афганістан сьогодні». Кіноогляд.
14.25 «Наш дім». Тележурнал.
15.10 Ю. Бондарєв «Діалог з читачем». Обговорення роману «Гра».
16.25 В гостях у казки: «Червоні черевички».
18.00 Міжнародна панорама.
18.45 Дитячий гумористичний журнал «Єралаш».
19.00 До Всесвітнього дня поріднених міст. Екран збирає друзів.
19.50 Вперше на екрані ЦТ. Художній фільм «Все навпаки».
21.00 «Час».
21.45 «Дзеркало сцени».
23.05 Футбольний огляд.
23.35 Новини.

ПРОГРАМА УТ

10.00 Новини.
10.20 Ритмічна гімнастика.
10.50 Художній фільм для дітей «Мій перший друг».
12.00 «Стояла я і слухала весну». Музична композиція.
12.25 «Зустріч з театром». Ровенський музично-драматичний театр імені М. Островського.
13.30 Доброго вам здоров'я.
14.00 «Закарпатські візерунки». Концерт.
14.30 Село і люди.
15.00 Мультфільм на замовлення.
16.00 Слава солдатська.
17.05 Програма «Братерство».
18.30 Актуальна камера.
19.00 Чемпіонат СРСР з футболу. «Динамо» (Київ) — «Спартак».
20.45 На добраніч, діти!
21.00 «Час».
21.45 Художній телефільм «Пригоди Шерлока Холмса та доктора Ватсона». «Собака Баскервілів». 2 серія.
23.00 Новини.

II ПРОГРАМА ЦТ

8.00 На зарядку ставай!
8.20 Концерт.
8.55 По музеях і виставочних залах. Музей-заповідник «Олеський замок».
9.40 Програма Молдавського телебачення.
10.25 Прем'єра документального фільму «Династія Дурових».
10.55 Російська мова.
11.25 «На чиїй вулиці свято?». Про організацію дозвілля трудящих в Костромі.
12.20 «Юркові світанки». Художній телефільм. 4 серія.
13.25 Світ і молодь.
14.00 Очевидне—неймовірне.
15.00 «Гребля». Художній фільм (Афганістан).
16.15 Розповідають наші кореспонденти.
16.45 Із скарбниці світової музичної культури. Й. Гайдн. Симфонія № 97.
17.15 «Це ви можете».
18.00 Чемпіонат СРСР з футболу. «Зеніт» — «Динамо» (Тбілісі) 2 тайм.
18.45 «Тамбов». Документальний телефільм.
21.00 «Час».
21.45 Екран пригодницького фільму «Пароль — «Готель «Регіна».

«ЛЕНИНСКОЕ ЗНАМЯ» — орган Александрийских городского и районного комитетов Компартии Украины, городского и районного Советов народных депутатов Кировоградской области (выходит на украинском языке).

АДРЕСА РЕДАКЦІЇ:
317900, м. Олександрія
вул. Шевченка, 74.

ТЕЛЕФОНИ: редактора — 2-23-45, відділів: партійного життя — 2-24-33, промисловості—2-36-63, сільського господарства—2-27-93, відповідального секретаря — 2-35-63, відділу листів — 2-01-43, приймальні — 2-22-32, бухгалтера — 2-27-93.

Спосіб друку високий. Газету виготовили поліграфісти: лінотиліст В. І. Столбаненко, складачі В. Є. Приходько, М. Г. Матюшенко друкар О. Д. Кучеренко.

Олександрійська міська друкарня Кіровоградського облуправління у справах видавництв, поліграфії і книжкової торгівлі. Індекс 62065. Телефони: 2-31-35, 2-34-70. Тираж 28160. Обсяг 1 друк. арк.

м. Олександрія, вул. Шевченка, 81. Зам. № 3693.

ПРОЛЕТАРІ ВСІХ КРАЇН, ЄДНАЙТЕСЯ!

ГАЗЕТА НАГОРОДЖЕНА ПОЧЕСНОЮ ГРАМОТОЮ ПРЕЗИДІЇ ВЕРХОВНОЇ РАДИ УРСР

Ленінський ПРАПОР

Квітень
26
Субота
1986
№ 68 (10376)
Ціна 3 коп.
Газета виходить у вівторок, середу, п'ятницю, суботу.

ОРГАН ОЛЕКСАНДРІЇСЬКИХ МІСЬКОГО ТА РАЙОННОГО КОМІТЕТІВ КОМПАРТІЇ УКРАЇНИ, МІСЬКОЇ ТА РАЙОННОЇ РАД НАРОДНИХ ДЕПУТАТІВ КІРОВОГРАДСЬКОЇ ОБЛАСТІ

ГАЗЕТА ВИДАЄТЬСЯ З 26 БЕРЕЗНЯ 1919 РОКУ

Надзвичайно важлива частина соціальної програми

Центральний Комітет КПРС прийняв постанову «Про основні напрями прискорення розв'язання житлової проблеми в країні». В цьому документі відзначається, що розв'язання житлової проблеми є надзвичайно важливою частиною соціальної програми партії. За останні двадцять років житловий фонд подвоївся. 80 процентів населення в містах проживають в окремих упорядкованих квартирах.

Однак житлова проблема залишається ще гострою. Велика кількість громадян потребує поліпшення житлових умов, багато з них проживають у ветхих будинках, гуртожитках.

У постанові підкреслюється, що безумовне виконання настанов XXVII з'їзду партії про забезпечення до 2000 року практично кожної сім'ї окремим житлом, квартирою або індивідуальним будинком, є завданням особливої політичної і соціальної значимості. Істотний крок у цьому напрямі треба зробити уже в 12-й п'ятирічці. Це вимагає мобілізації зусиль усіх партійних, державних, господарських і радянських органів, профспілок і комсомолу, наполегливої роботи на кожному підприємстві, в усіх регіонах і галузях. Прискорення розв'язання житлової проблеми в країні повинно стати всенародною справою.

Визнано необхідним організувати Всесоюзне соціалістичне змагання за успішне виконання і перевиконання планів будівництва жилих будинків і всього соціально - культурного комплексу між республіками, краями та областями з врученням перехідних Червоних прапорів і грошових премій.

Намічено повсюдно провести інвентаризацію житлового фонду, з урахуванням конкретних умов визначити послідовність і черговість розв'язання житлової проблеми, передбачивши насамперед переселення людей з ветхого, непристосованого і тимчасового житла, надання квартир багатодітним і молодим сім'ям, ветеранам війни і праці. Вирішено забезпечити пріоритетне виділення державних капітальних вкладень на житлове і соціально-культурне будівництво в новоосвоюваних районах і особливо в районах Півночі, Сибіру та Далекого Сходу.

Постанова зобов'язує ширше використовувати кошти населення для спорудження житла через житлово - будівельну кооперацію, індивідуального будівництва жилих будинків, особливо на селі, в малих містах і селищах, а також для часткового відшкодування державних затрат на упорядження і благоустрій квартир на замовлення новоселів.

Держагропрому СРСР, Радам Міністрів союзних республік запропоновано вжити заходів щодо організації і розвитку комунальних служб на селі. Держбуду СРСР, Держцивільбуду дано доручення створити проекти будинків і квартир для молодожонів і одиноких громадян похилого віку.

Визнано доцільним розширити права місцевих радянських органів у розв'язанні питань житлово-цивільного будівництва з тим, щоб відкрити більший простір для ініціативи, активного залучення широких мас трудящих до розв'язання житлової проблеми.

ВЦРПС, Ради Міністрів союзних і автономних республік, місцеві Ради народних депутатів повинні забезпечити суворе додержання принципу соціальної справедливості при розподілі житла, встановленні черговості в наданні квартир, залучати до контролю громадськість, забезпечувати широку гласність, рішуче присікати будь-які порушення і зловживання в цій справі.

Передбачено внести зміни в систему оплати житла, тісно пов'язавши її з розмірами і якістю всієї площі, що займається. Необхідно всемірно сприяти громадянам, які мають зайву житлоплощу в обміні квартир.

Рекомендовано ЦК Компартій союзних республік, крайкомам, обкомам, міськкомам, райкомам партії повсякденно тримати в центрі своєї уваги всі питання, пов'язані з вирішенням житлової проблеми як першочергової і однієї з найбільш назрілих проблем соціального розвитку країни.

(ТАРС).



Чотири десятиліття — такий стаж водія автобази № 23 Анатолія Васильовича ГАНЖІ. Він ударник комуністичної праці, постійно перевиконує змінні норми, добивається значної економії пального.

Фото Р. Грановського.

Невідкладні завдання місцевих Рад

Відбулася шоста сесія міської Ради дев'ятнадцятого скликання. Розглянуто завдання місцевих Рад, що випливають з рішень XXVII з'їзду КПРС і XXVII з'їзду Компартії України. Доповідач, голова міськвиконкому П. І. Скляр, підкреслив, що в одинадцятій п'ятирічці ряд підприємств успішно справилися з доведеними завданнями.

На жаль, мали місце й недоліки в роботі окремих підприємств вугільної промисловості, будівельних організацій, молокозаводу, м'ясокомбінату, пивзаводу, побутових підприємств, транспортних організацій. Сьогодні з цим миритися не можна.

Відповідальні завдання стоять перед трудящими міста в дванадцятій п'ятирічці. Повинен значно зрости обсяг промислового виробництва. І забезпечити його необхідно за рахунок економії матеріальних, сировинних і паливно - енергетичних ресурсів.

Дальшого розвитку набудуть підприємства машинобудівної, електротехнічної, поліграфічної і харчової промисловості. Буде введено нові потужності на заводах гірського воску, механічному, залізобетонних виробів, закінчено будівництво вуглерозрізу «Костянтинівський».

Більше 70 мільйонів карбованців планується освоїти на об'єктах непромислової сфери. На ці кошти буде введено 300 тисяч квадратних метрів житла (700—750 квартир в рік), дві загальноосвітні школи на 3296 учнівських місць, сім дитячих садків на 1900 місць, хірургічний корпус лікарні на 240 ліжок. Буде закінчено будівництво корпусу педучилища, будинку побуту, Палацу піонерів і школярів, ряд об'єктів комунального призначення.

Планується також побудувати автоматичну телефонну станцію на 10 тисяч номерів, готель на 201 місце. Дальший розвиток отримає транспорт і житлово-комунальне господарство. Але, щоб досягти наміченого, необхідно докорінно перебудувати всю роботу на місцях.

Викликає серйозне занепокоєння робота деяких підприємств, які не впоралися з завданнями першого кварталу. Серед них молокозавод, трест «Олександріярозрізобуд», відділ робітничого постачання, телеательє, управління «Міжрайгаз». Як же можна говорити про крутий перелом, про прискорення?

Рішуче боротися за раціональне використання робочого часу, виробничих потужностей, сировинних ресурсів — головне завдання місцевих Рад, трудових колективів. В цьому чимале поле для діяльності депутатських груп, постійних комісій Рад.

Чимало належить зробити для дальшого розвитку підсобних господарств, удосконалення діяльності організацій громадського транспорту, підприємств, сфери послуг.

Вимагає чіткої перебудови система забезпечення трудящих житлом.

Відповідальні завдання стоять перед місцевими Радами по розвитку народної освіти. На жаль, учбово-матеріальна база в школах і закладах профтехосвіти не відповідає вимогам сьогодення. Далеко не всі базові підприємства визначили свою роль в цій важливій справі.

Потребує уваги з боку місцевих Рад медичне обслуговування населення, розвиток фізкультури і спорту, організація культурного відпочинку трудящих.

Завдання, що стоять перед місцевими Радами, значні і відповідальні. Почесний обов'язок депутатів донести суть постанов з'їздів до кожного трудящого, бути взірцем для інших у виконанні своїх службових і громадських обов'язків, повсякденно боротися за втілення величних накреслень партії в життя.

В обговоренні доповіді взяли участь депутати В. І. Ананьєв — голова виконкому Звенигородської Ради народних депутатів, В. М. Саєнко — директор електромеханічного заводу, Л. О. Матакова — секретар партійної організації заводу «Автоштамп», В. І. Бесєдін — слюсар авторемонтного заводу, Ю. І. Гусак — головний економіст рудоремонтного заводу, В. Д. Белолапотков — слюсар-сантехнік будівельного управління № 3 тресту «Олександріяважбуд», В. І. Четвертак — директор восьмирічної школи № 11, М. Ф. Орел — секретар міськкому Компартії України.

На сесії виступив О. І. Комар — начальник управління житлового господарства облвиконкому.

В обговореному питанні прийнято рішення і затверджено організаційні заходи міської Ради народних депутатів на виконання постанов XXVII з'їзду КПРС і XXVII з'їзду Компартії України.

На сесії заслухано ряд інформацій, на які також прийнято відповідні рішення.

Вісті з полів

Хлібороби колгоспу «Червоний прапор» завершили сівбу ярих культур. Соняшник, цукрові буряки, кукурудза, ячмінь розміщені у господарстві на площі 3271 гектар.

Найбільший внесок у цю трудову перемогу зробили буряковод В. Д. Скороход, кукурудзоводи В. П. П'ятник та Л. О. Радченко. Вони сіяли якісно, дотримуючись всіх вимог агротехніки.

Нині механізатори проводять досходове та післясходове боронування посівів, спушування міжрядь.

* * *

У колгоспі імені Леніна на сівбі кукурудзи відзначаються механізатори І. Д. Авраменко та В. М. Сергієнко. Денні норми виробітку вони виконують на 190—200 процентів.

* * *

Широкого розмаху набуло соціалістичне змагання серед кукурудзоводів колгоспу «Росія». Першість у трудовому суперництві утримують В. Д. Рубель, Г. П. Фуртак та М. Г. Ключик. Вони працюють високопродуктивно і якісно.

Знак космонавта

Другий рік на заводі триває змагання за пам'ятний знак «Герой космосу — гвардійцю п'ятирічки» на честь льотчика-космонавта СРСР, двічі Героя Радянського Союзу, почесного члена нашого колективу Л. І. Попова. Згідно умов щороку встановлено 12 таких знаків — 9 для робітників, 3 — для інженерно-технічних працівників.

Головне завдання цього змагання домогтися найвищих виробничих показників: продуктивності праці, якості продукції, активної участі в громадській роботі і новаторстві. Підсумки трудового суперництва підбиваються до Дня космонавтики. Кандидатури передовиків представляють колективи, а переможці визначаються на спільному засіданні адміністрації та профкому заводу. Тим, хто переміг, вручається знак, посвідчення до нього та грошова премія в розмірі 20 карбованців.

Нещодавно цієї честі удостоєні О. Д. Тягла, Ю. Я. Куліш, Р. П. Узлова, А. Ф. Єрмолаєв, Л. В. Білик, Н. С. Трифонова, М. І. Тюх, І. А. Кірсанова, Г. К. Ходарєва, Г. В. Галімеєва.

Змагання триває. Воно проходить під девізом «Завоювати зоряний пам'ятний знак — висока честь і доблесть».

С. СЕРДЮК.

Електромеханічний завод.

Науково-технічний прогрес — у виробництво

Новатори діють

Первинна організація ВТВР брикетної фабрики «Байдаківська» налічує в своїх рядах понад 200 чоловік. Більшість з них бере активну участь у технічній творчості. Наприклад, торік впроваджено у виробництво 57 раціоналізаторських пропозицій з економічним ефектом більше 40 тисяч карбованців.

Раціоналізатори успішно справилися з поставленими завданнями і взятими зобов'язаннями.

Вагому лепту в загальний успіх вніс слюсар транспортного відділення О. П. Скребцов. Наприклад, тільки одна його пропозиція «Повторне використання натяжних котків шкребкових конвейєрів» принесла економічний ефект в сумі 5 тисяч карбованців. А взагалі на його рахунку більше 10 рацпропозицій, які сьогодні служать виробництву.

Добра слава лине на підприємстві про династію Повстяних. Більше чверті віку трудиться тут глава сімейства Микола Мефодійович, і майже весь час займається раціоналізацією. Прищепив любов до технічної творчості синам Миколі та Сергію, які після школи влилися в колектив брикетників. Одна з останніх пропозицій Миколи Мефодійовича, спрямована на подовження строку служби штемпелів парових пресів, принесла економічний ефект більше 6 тисяч карбованців.

Є чим похвалитися і механіку основного виробництва Миколі Миколайовичу Повстяному. Його спеціальний пристрій для знімання підшипників з втулкою з сушильних барабанів приніс економічний ефект 5200 карбованців. Раніше підшипники під час ремонту знімали з допомогою великого молотка і зубила. При цьому значну кількість їх розбивали. А пристрій Повстяного - молодшого дозволив значно полегшити і прискорити процес. І майже всі підшипники залишаються цілими, їх можна використовувати повторно. Ще одна пропозиція М. М. Повстяного, яку він вніс разом з електрослюсарем В. Т. Шакуловим, спрямована на збільшення строків служби шатунних підшипників на пресах. Економія від її застосування становить понад дві тисячі карбованців.

Майстер парководопостачання В. О. Піддубний та механік І. А. Тертичний запропонували новий метод збільшення запасів питної води без виготовлення додаткових резервуарів. Економічний ефект від використання цієї раціоналізаторської пропозиції становить 4200 карбованців.

На рахунку електрослюсаря дробильно - сортувального цеху Г. М. Прожоги шість цінних нововведень, які направлені на економію електроенергії, поліпшення безпеки праці, удосконалення технологічних процесів.

Активну участь в раціоналізації беруть електрослюсар О. Я. Вєтров, майстер механічної майстерні В. А. Головко, змінний інженер Ю. Л. Бритвін, майстер по вентиляції С. К. Скоба'та інші.

Зараз на фабриці діють близько 10 творчих бригад. У цьому році вони вже подали на розгляд технічної ради 8 рацпропозицій. Раціоналізатори поставили перед собою вищі рубежі і докладають зусиль, щоб дотримати слова

А. НАТАЛЬЧЕНКО.

А тепер сіносховища

Ще недавно колективи промислових підприємств, будівельних управлінь і транспортних організацій міста багато працювали над тим, щоб побудувати в колгоспах і радгоспах Олександрійського та Петрівського районів таку кількість фундаментальних сіносховищ, що дає змогу господарствам заготовляти дворічний запас цього цінного соковитого корму. А це в свою чергу сприяло дальшому підвищенню продуктивності громадської худоби.

Тваринники схвально зустріли нову ініціативу своїх міських шефів, які вирішили побудувати в цьому році в колгоспах Олександрійського району сіносховища на 10 тисяч тонн і Петрівського району — на 6,5 тисячі тонн сіна.

Першими приступили до спорудження комор для сіна трудові колективи Семенівського заводу гірського воску, автотранспортного підприємства № 10011, шахти імені Ленінського комсомолу, авторемонтного заводу, райенергоуправління виробничого об'єднання «Олександріввугілля», будівельного управління № 3 тресту «Олександріяважбуд».

У колгоспах «Прогрес», імені Володимира Ульянова, імені Енгельса, імені Фрунзе, імені Свердлова Олександрійського та імені 40-річчя Жовтня Петрівського районів шефи планують здати в експлуатацію сіносховища в середині травня.

М. ЗАГІРСЬКИЙ.



Олександра Федорівна ІВАНЧЕНКО в парниково-тепличному комбінаті відділу робітничого постачання трудиться чотирнадцять років. Завжди добивається високих трудових показників. Їй присвоєно почесне звання ударника комуністичної праці. Зараз вона збирає по 15 кілограмів овочів з кожного квадратного метра при плановому завданні 14 кілограмів. Планове завдання минулого року по вирощуванню овочів у закритому грунті виконала на 119 процентів.

Фото О. Касперова.

Ніхто не забутий, ніщо не забуто

В ті суворі дні

Фронтовими дорогами воєнного лихоліття з жорстокими боями рів свій 233 гвардійський стрілецький полк донбасівець Степан Іванович Титаренко. Хоробро билися його бійці, виключну мужність показував командир. Указом Президії Верховної Ради СРСР від 26 жовтня 1943 року С. І. Титаренку було присвоєно високе звання Героя Радянського Союзу. Брав участь він і у визволенні Олександрійського району від німецько-фашистських загарбників.

Артилерійські залпи розірвали вранішню тишу. Після короткої артпідготовки воїни полку, яким командував С. І. Титаренко, піднялися в атаку. Опам'ятавшись, ворог відкрив шквальний вогонь з автоматів і кулеметів, стріляли гармати, виведені на пряму наводку. Але бійці йшли вперед за безстрашним командиром, нищуючи ворожих солдатів і офіцерів. Завдання було з честю виконано, ділянка фронту розширена.

Нова Прага кілька разів переходила з рук в руки. За селище точилися жорстокі бої. 11 грудня командир полку перед наступом, коротко порадившись з офіцерами, у третій батальйон послав начальника штабу, в другий — заступника по політчастині, у першому — залишився сам, бо якраз першому батальйонові належало прорвати оборону противника.

По наказу полк піднявся на вирішальний штурм. Командир полку знаходився весь час у найгарячіших точках. Бій був жорстокий. В ньому одержав смертельне поранення підполковник Титаренко.

...Десятиліття минули від тієї вогненної пори. Немає серед нас С. І. Титаренка. Але Герої не вмирають, вони продовжують жити в добрій пам'яті своїх земляків і бойових друзів. Свято бережуть її і вдячні жителі селища Нова Прага. В селищному музеї про подвиг Титаренка і бійців полку розповідають експонати. Ім'я Героя носить і одна з вулиць селища.

В. ВЛАСЕНКО,
член Спілки журналістів СРСР.

Донецька область.

Переможці змагання

В учбово - виробничому підприємстві УТОС підбито підсумки соціалістичного змагання за перший квартал року. Переможцями стали дільниця № 4 по намотуванню катушок, яку очолюють майстри О. Ф. Морозов та Л. Я. Сучіліна, і дільниця № 5 по ув'язуванню схемних джгутів (В. І. Константинов).

37 ударників комуністичної праці четвертої дільниці підтвердили це високе звання ударним трудом. На п'ятій дільниці — 49 ударників комуністичної праці. Трудяться вони без порушень трудової дисципліни.

А. МАКАИДА,
інженер по соціалістичному змаганню.

Обережно, отрутохімікати

Основу більшості хімічних препаратів, які використовуються на присадибних ділянках для боротьби з шкідниками та хворобами рослин, складають речовини, які в тій чи іншій мірі токсичні. Тому застосовувати їх необхідно в рекомендовані строки обробітку, відповідно з інструкцією, дотримуючись всіх вимог техніки безпеки. Тоді вони не принесуть людям шкоди.

Серед препаратів, дозволених для продажу населенню, є такі, які вимагають особливої обережності. Це препарат емульсії карбофосу і 30-процентний карбофос (крім токсичних речовин, вони містять і легкозаймистий розчинник), мідний та залізний купороси. При роботі з ними необхідно ретельно дотримуватися вимог особистої безпеки. Слід обов'язково користуватися засобами індивідуального захисту: респіраторами, протигазами і протигазовими патронами марки А, захисними окулярами і фартухом з гумової тканини.

Розчини готуйте в призначених для цього відрах, в яких суворо забороняється тримати питну воду або корм для тварин.

Всі роботи з отрутохімікатами проводять ввечері або вранці при максимально низькій температурі повітря і тихій погоді. Найдоцільніше використовувати для цього обприскувачі.

Завершивши роботу, старанно вимийте руки з милом і обличчя, прополощіть рот. Якщо препарат попав на шкіру, змийте його водою, забруднений одяг змініть і виперіть. Навіть при легкому отруєнні слід звернутись до лікаря.

Необхідно пам'ятати, що працювати на ділянках можна лише після того, як мине строк дії отрутохімікатів.

Зберігайте отрутохімікати в місцях, недоступних дітям.

В. ЛЕБІДЬ,
лікар - лаборант міської санепідемстанції.

Бережіть електроенергію

На XXVII з'їзді КПРС підкреслювалось, що партійні, комсомольські та профспілкові організації повинні приділяти велику увагу питанням бережливості і господарського витрачання матеріальних і енергетичних ресурсів.

На жаль, у багатьох колгоспах, радгоспах та інших підприємствах району електроенергію витрачають не по-господарськи. У першому кварталі року за перевитрати електроенергії оштрафовано колгосп імені Димитрова, підсобне господарство «Гірник», Знам'янську ПМК-144, районну лікарню. Керівникам, партійним організаціям, народним контролерам вказаних підприємств необхідно зробити відповідні висновки і вжити заходів до виправлення становища.

В. БОБОШКО,
начальник Новопразької дільниці Олександрійського міжрайонного відділення «Енергонагляд».

Оволодівайте професією економіста

Незабаром закінчиться навчальний рік. Багато з вас уже вибрали собі професію. Одні вирішили стати військовими, інженерами, вченими, лікарями, льотчиками, артистами, інші готуються стати слюсарями, будівельниками, шахтарями, швеями. Всі професії у нас почесні. А хто з вас вирішив стати економістом?

Випускники середніх шкіл, які мають нахил до економічної роботи, можуть одержати цю спеціальність в Тернопільському фінансово - економічному інституті, в інститутах народного господарства Києва, Одеси, Харкова, у Львівському технікумі, в інших економічних навчальних закладах країни.

Тернопільський фінансово-економічний інститут готує економістів високої кваліфікації за спеціальностями «Кредит», «Фінансування і кредитування капітальних вкладень», «Облік у банках».

Особам, що прибувають в інститут з рекомендаціями закладів Держбанку, гарантується першочерговий прийом на підготовчі курси, в ході яких будуть проводитися консультації і профорієнтаційні співбесіди. Ті, хто успішно здасть вступні екзамени по суспільствознавству (усно), математиці (письмово), російській (українській) мові і літературі (твір), в першу чергу зараховуються в інститут.

Харківський обліково-кредитний технікум на базі середньої школи готує працівників банку по спеціальностях «Грошовий оборот і кредит», «Фінансування і кредитування сільського господарства», «Облік і оперативна техніка в Держбанку». З метою надання допомоги вступникам на денне відділення в технікумі з 14 по 26 липня 1986 року будуть працювати короткотермінові підготовчі курси.

У 1986 році на спеціальність «Облік і оперативна техніка в Держбанку» учнів, які закінчили середню школу на «4» і «5», технікум буде приймати без вступних екзаменів. У закладі створені добрі умови для навчання, проживання і відпочинку. Кабінети оснащені комп'ютерною і обчислювальною технікою. Поруч з навчальним корпусом благоустроєний гуртожиток, їдальня, актовий і читальний зали, бібліотека, спортивний комплекс.

У приміщенні технікуму знаходиться спеціалізоване відділення Держбанку, в якому учні проходять практику.

По закінченні Тернопільського інституту і Харківського технікуму молоді спеціалісти, рекомендовані в ці навчальні заклади відділеннями Держбанку, будуть, як правило, направлятися на роботу в ці ж заклади.

Почесна і відповідальна робота спеціаліста Держбанку СРСР, оскільки він здійснює важливі функції в народному господарстві.

Запрошуємо випускників поступати у вузи і технікуми банковського профілю.

І. КАТКОВ,
інспектор по кадрах відділення Держбанку.



В другій автоколоні автотранспортного підприємства № 10062 Сергій Анатолійович ТРЕТЯК очолює бригаду водіїв автомобілів КамАЗ-5511. Його колектив трудиться на розкривних роботах вугільного розрізу «Морозівський». Бригадир подає іншим добрий приклад у роботі. Змінні завдання виконує на 110—112 процентів.

С. А. Третяк — громадський автоінспектор, член добровільної народної дружини.

Фото М. Пальчика.

ДОБРІ ВІСТІ

Успіх розкрійників

Великого успіху в соціалістичному змаганні на честь Першотравня добились робітники розкривної дільниці розрізу «Морозівський», яку очолює В. С. Ступенко. Вони достроково виконали планове завдання квітня і чотирьох місяців першого року дванадцятої п'ятирічки.

Зміни під керівництвом гірничих майстрів В. І. Федорова, М. В. Чумаченка, С. А. Семпировича щоденно перевиконують змінні норми. Приклад в роботі подають ударники комуністичної праці електрослюсар О. С. Гречко, машиністи екскаватора В. В. Мірошниченко та І. Ф. Кравченко, машиніст конвейєра А. А. Ващик.

О. МОРОЗ,
інженер по організації праці.

Бажані наслідки

Колектив птахоферми колгоспу імені Володимира Ульянова бореться за виконання планів стартового року п'ятирічки. За перший квартал вироблено 2403 тисяч штук яєць при завданні 1730 тисяч. Від курки-несучки одержано 60,5 штук яєць, що становить 139 процентів до плану.

Трудове суперництво у колективі очолює досвідчена птахарка Галина Онопа. Вона одержала від кожної курки по 78,9 штук яєць. Приклад правофлангової наслідує Ольга Додушко та інші тваринники.

Л. САВІН.

Радість матері

Сини Микола і Сергій завжди радували свою маму — доярку колгоспу «Маяк» Марію Іванівну Тагду. Росли здоровими, слухняними, працьовитими. І як буває, не помітила мати, що виросли хлопці, як разом з чоловіком Михайлом Михайловичем виконують у домашньому господарстві важку чоловічу роботу.

Микола відслужив у лавах Радянської Армії і повернувся у рідний колгосп. Йому доручили нову машину. Завзято працює син. Радує серце матері.

Сергія правління колгоспу послало вчитися у Кіровоградський технікум керівних кадрів. Нинішнього літа завершує навчання.

А нещодавно прибавилось радості у Марії Іванівни та Михайла Михайловича. В один день одружилися сини. Їх дружини Люба і Галя — спеціалісти сільського господарства.

Голова колгоспу О. М. Федько вручив молодим сім'ям ключі від нових будинків.

К. СЕРГІЄНКО.

Слово робочій людині

ЧОМУ НЕМАЄ „ЧЕРВОНОЇ ШАПОЧКИ“?

Сьогодні постає гостра необхідність господарювати творчо, вміло вишукувати внутрішні резерви для підвищення продуктивності праці на кожному робочому місці.

А це залежить, в першу чергу, від нас, робітників, від того, як ми будемо боротися за нове, відстоювати і впроваджувати його. Гадаємо, зараз треба вголос сказати про всі наші проблеми, про те, що заважає нам трудитись.

Ми — харчовики, і результати нашої праці на виду у всього міста. Приємно, коли продукція заводу користується попитом, але іноді доводиться червоніти за наші макаронні вироби, безалкогольні напої.

Чому ж так виходить? Адже люди працюють на совість, докладають усіх зусиль для виконання плану, а продукція буває неякісна.

Для того, щоб виготовити високосортні макаронні вироби, перш за все, потрібне хороше борошно, яке одержують із твердої пшениці. А якщо ж за основу береться хлібопекарське борошно, то про яку якість макаронної продукції можна говорити?

Перед нами стоїть завдання — розширити асортимент безалкогольних напоїв. Зокрема, налагодити випуск таких напоїв, як «Червона шапочка», «Золотистий». А сировини для їх виготовлення немає. Зрозуміло, що в першому кварталі населення міста залишилося без «розширеного асортименту».

Після того, як ми припинили випуск вина залишилась значна кількість виноматеріалу. І до цього часу не вирішено, що з ним робити.

Ще одна проблема. Колишній винний цех переобладнуємо під майонезний. Вже в четвертому кварталі ми повинні дати 20 тонн майонезу. А необхідне устаткування надходить повільно, на деякі його види ще й нарядів не одержали.

Ми, звичайно, зацікавлені, щоб на нашу продукцію не було нарікань. План трьох місяців завод виконав на 126,5 процента. І це за рахунок мобілізації внутрішніх резервів.

Порівнюючи з відповідним періодом минулого року, в два рази зменшилась кількість прогулів, колектив веде боротьбу з порушниками трудової дисципліни.

Наш внесок у виконання поставлених XXVII з'їздом партії завдань був би значно вагомішим, коли б не часті збої з постачанням води, пари. Годинами доводиться простоювати, а потім надолужувати прогаяне. Технологічну пару нам подає ремонтно-механічний завод «Укрремтресту». Тут ми повністю залежимо від нього. А хотілося б мати свою котельню. Уже готується документація на її будівництво. І чим швидше розпочнеться її спорудження, тим краще для нас.

В Основних напрямах економічного і соціального розвитку говориться: «У харчовій галузі промисловості забезпечити зростання обсягу виробництва на 18—20 процентів, підвищити якість і смакову цінність харчових продуктів... розширити асортимент, поліпшити якість, збільшити випуск розфасованих товарів». Ці плани реальні. Тільки для їх виконання необхідна злагоджена, ритмічна робота всіх ланок виробництва.

В. АВРАМЕНКО,
М. ЧИРВА — робітниці заводу продтоварів.

Рейд

Безгосподарність

Раніше у Перемозькому мікрорайоні був зразковий порядок. Ящики для сміття та помийні ями були вглибині двору, а тепер їх чомусь виносять прямо до тротуарів. До того ж, сміття вивозять нерегулярно, от і розвіває вітер по вулицях різний мотлох. Коли йдеш проспектом Будівельників від магазину № 26 до будинку культури, то нанюхаєшся таких «пахощів», що хоч носа затикай. А з собаками і котами, що ласують на звалках, не розминешся.

Прямо біля тротуару поставили ящик для сміття і між дитячим садком та двоповерховим будинком напроти магазину «Промтовари». А місце тут людне.

По всьому мікрорайону на вулицях можна побачити відкриті люки.

Уже кілька років розбита дорога біля дитячих ясел. Автомашини їздять по тротуару прямо попід парканом цього дитячого закладу. Хто ж, нарешті, полагодить тут дорогу?

Коли їхати автобусом «А» чи «Б» по вулиці Будівельників, то побачиш балку. Колись вона була гарна. Тут бавились діти, в теплу пору року сюди приходили цілими сім'ями, щоб помилуватися зеленню, відпочити. Та нині її перетворили в звалище. Виносять і вивозять сюди попіл, биті посуд тощо.

На подвір'ї по вулиці Говорова, 30 є газгольдерна установка, якою користуються мешканці кількох будинків. Тут у повітрі сильний запах газу, так що й кватирку відкрити ніяк. Скільки разів люди зверталися в управління «Міжрайгаз» з проханням полагодити установку, та справу з місця зрушити не можемо. Не упорядкована огорожа газгольдерів.

У багатьох комунальних будинках мікрорайону течуть дахи, бо старий шифер потріскався. Квартиронаймачі звертаються в ЖЕК № 2 з заявами, щоб відремонтували покрівлю. Та жеківці замінять одну-дві шиферини і вважають, що ремонт закінчено. А дах починає текти в іншому місці. Потрібно повністю перекрити дах і в будинку № 30 по вулиці Говорова. До речі, тут в деяких квартирах не годяться лутки, одвірки. Працівники ЖЕКу добре знають про це, та ремонтувати не поспішають.

І ще одне наболіле питання. По всій країні йде боротьба за економію і бережливість. А ми харчові відходи всю осінь і зиму викидали на смітник, бо не було встановлено бачків. А там, де вони й стояли, мешканці заповнювали їх за 2—3 дні, та ніхто зібрані відходи не вивозив. І це в той час, коли нам добре відомо, що на свиноферми відділу робітничого постачання не вистачало кормів, і тварин утримували напівголодними.

Рейдова бригада:
Т. КУЗОВЛЄВА — пенсіонерка, Л. ДУДІН — ветеран війни і праці, Л. АТАСОВА — робітниця брикетної фабрики «Байдаківська», Л. МУРАШОВА — позаштатний кореспондент «Ленінського прапора».

ЛЕНІНСЬКИЙ ПРАПОР
3 стор. 26 квітня 1986 р.

На службу Вітчизні

Служба в рядах Збройних Сил СРСР — священний і почесний обов'язок радянського громадянина.

Кілька днів тому на площі В. І. Леніна відбулись урочисті проводи в армію юнаків. Всі вони відмінники навчання, активні спортсмени, передові молоді робітники.

Провести призовників і дати їм свої накази прийшли близькі і рідні, представники громадськості, комсомолу, ветерани війни і праці. Мітинг відкрив голова міськвиконкому П. І. Скляр.

На мітингу виступили військовий комісар Я. І. Чемерис, перший секретар міськкому партії О. О. Скічко, перший секретар міськкому комсомолу А. М. Юнак, визволитель міста Олександрії від німецько - фашистських загарбників полковник у





відставці, ветеран війни Б. І. Чекреньов. Всі вони побажали майбутнім воїнам міцного здоров'я, успішного оволодіння військовою справою і дали наказ стійко захищати мирне життя радянського народу.

Від імені матерів побажала хорошої служби юнакам медсестра районної лікарні Людмила Пилипівна Пойда.

Призовник Ігор Суржик сказав, що він, як і його товариші, гордяться тим, що будуть охороняти рубежі Батьківщини і запевнив присутніх, що з покладеним на них обов'язком справлятьс я з честю.

На знімках: під час мітингу виступає Б. І. ЧЕКРЕНЬОВ (фото зліва), призовники (фото вгорі), проводжаючі (фото внизу).

Текст і фото М. Пальчика.



Прощання з батьком

Я до плачу не звик,
Бо до смерті не звик,
Що чатує бійців
на світанні.
Ось лежить найдорожчий
З усіх фронтовик
У своєму окопі останнім.
У скорботі німій
Ветерани села,
Однодумці, ровесники,
друзі...
Смерть підступна його
Сорок літ стерегла—
Та, що цілила в серце
на Бузі.
Він у неї відстрочки
В житті не просив,
Не лишав нездійсненне
на потім.
Скільки стачило сил,
Сіяв хліб і косив,
Бо не тлів, а горів
у роботі.
Відробив. Відлюбив
І людей, і пісні,
Як у морі—у щасті і горі.
Наче зерна із колоса,
Падали дні,
Щоб нові народилися зорі.
Біль і туга останню
сльозу спопеля;
Заніміла душа від утрати.
Назавжди прийняла
Наша ненька-земля
Хлібороба свого і солдата.
А коли занесли
Поминальні столи
Й переповнила душу
тривога,
Над принишклим селом
Трактори загули —
То жнива почалися без
нього.

О. ТАРАНЕНКО.

Хвилююча зустріч

В Червонокам'янському будинку піонерів відбулася зустріч з делегатом XXVII з'їзду Компартії України, нашим земляком В. А. Ільченком.

Віктор Антонович народився в Червоній Кам'янці, вчився тут у школі. Зараз живе і працює в місті Жовті Води. Він бригадир теслярів на будівництві житлових будинків. За сумлінну працю нагороджений орденом Трудової Слави III ступеня. Він ударник комуністичної праці, переможець соціалістичного змагання.

Делегат розповів про роботу з'їзду, про завдання, які поставила партія перед радянським народом, відповів на запитання уч. нів.

Піонери та комсомольці привітали дорогого гостя, вручили сувеніри, виконали для нього пісні.

А. ЖУРИЛЕНКО,
організатор - масовик будинку піонерів.

СПОРТ

Виступили успішно

У Кіровограді відбувся обласний легкоатлетичний крос на призи газети «Правда». В цих популярних змаганнях брав участь і збірний колектив нашого району. Всі члени команди виступили успішно і разом вибороли друге призове місце, пропустивши вперед лише представників Гайворонського району.

Особливо слід відзначити вихованку Шарівської середньої школи Інну Зьвєзду, яка була другою на дистанції 2000 метрів. Нині свою спортивну майстерність Інна удосконалює у тренера М. І. Жеребятьєва.

В. ІВАНОВ.

Вийшли у півфінал

Триває розиграш кубка району з футболу серед колективів фізкультури. Відбулися чвертьфінальні зустрічі. Войнівський «Меліоратор» приймав на своєму полі футболістів Бандурівки і зазнав поразки з рахунком 1:2.

Минулорічні чемпіони району, команда «Ремонтник» з Приютівки, не змогли протистояти дружній грі футболістів з цукрозаводу, які, забивши єдиний гол, перемогли досвідчених суперників.

З однаковим рахунком 4:0 команда ремонтно-механічного заводу «Укрремтресту» завдала поразки футболістам Головківки, а спортсмени з Недогарок перемогли команду Олександрівки.

Таким чином, у півфінальних матчах зустрінуться футбольні команди ремзаводу, колгоспу імені Володимира Ульянова, радгоспу імені Гагаріна та цукрозаводу.

В. ВОВК.

Не той глядач

Ким бути? Хто допоможе вибрати професію — ту єдину дорогу в житті, з якої не звернеш, як би важко тобі не було, бо вона — твоя.

Багато в цьому напрямку роблять вчителі шкіл, які проводять уроки профорієнтації, запрошують для зустрічі з своїми вихованцями людей різних професій, і батьки. Але що може зрівнятись по силі впливу на людину (особливо підлітка) з хорошим кінофільмом? Адже не випадково В. І. Ленін підкреслював, що кіномистецтво користується найбільшим впливом, бо воно є самим масовим.

Нещодавно в нашому місті демонструвався кінофільм Одеської кіностудії «Дайте нам чоловіків!». Він не може залишити байдужими ні дорослих, ні підлітків — тих, перед ким постає питання: ким бути?

Блискуче, невимушено, з доброю посмішкою розповідають автори фільму (автор сценарію М. Димов та режисер Р. Василевський) історію 5-А класу і їхнього вожатого Ігоря Соколова— того самого, який мріяв стати артистом, а завдяки допомозі своїх маленьких друзів, які бачили в ньому вчителя за покликом, — обирає зовсім інший шлях — шлях майбутнього вчителя.

В сім'ї хто приділяє більшу увагу вихованню дітей — звичайно, жінка-мати, бо батькам бракує часу. Приходить дитина в школу— і там її зустрічає знову ж таки жінка — вчителька. Слів немає, вчителі-жінки віддають своїм вихованцям багато душевних сил. Але цього замало: Ми виховуємо не лишę дівчаток, а й хлопчиків. Це по-перше. А по-друге, їм всім потрібен справжній мужчина — людина, що все вміє, справжній лицар, як любовно кажуть про свого вожатого нерозлучні друзі — Ваня й Льоша.

Фільм «Дайте нам чоловіків!» — лірична комедія, що порушує дуже важливі, актуальні питання: і про важливість вибору професії, і про відповідальність професії вчителя, і про те, яким бути справжньому вчителеві, як зробити, щоб до пединститутів потрапляли лише ті, хто раз і назавжди віддасть своє серце дітям і не буде шукати теплого і вигідного містечка, як Морозов — колишній любимий студент професора Геннадія Петровича. А тепер він — Мішель, продавець води і пива (з дипломом вчителя).

Ми говоримо про те, як дорого часом коштує помилка в праці лікаря. Ціна її — здоров'я, а іноді й життя людини. А хто може підрахувати ціну помилок вчителів?

Що значить — віддати маленьку людину до рук вчителя, що не любить своєї професії, не любить дітей, який калічить душі своїх вихованців байдужістю, бездуховністю?

Є над чим замислитись і вчителям, і тим, хто їх навчає. Адже вчитель повинен знати не лише свій предмет, він повинен бути справжнім артистом — тим взірцем, з якого б робили життя його вихованці.

І можна з упевненістю сказати: якби в кожному класі були такі вожаті, як Ігор, якби до школи більше прийшло чоловіків — молодих, енергійних, захоплених своєю справою, що найдуть цікаві справи для своїх вихованців, — мабуть, не було б у школі правопорушників і другорічників.

Але шкода, що фільм «Дайте нам чоловіків!», який би так корисно було подивитись не лише учням, але й вчителям, батькам, який би допоміг у виборі професії, пройшов у нас майже незамічений. Демонструвався він лише 4 дні в кінотеатрі 1 Травня — кінотеатрі для дітей.

Фільм «Дайте нам чоловіків!» — комедія, і в той же час дуже серйозний фільм, розрахований не на публіку від 5 до 10 років. Кожна картина повинна мати свого глядача.

Н. ЖАРІЙ,
викладач медучилища, секретар парторганізації.

За космічними картами

Вчені ВНДІ по охороні вод визначають родючість грунту з космосу. Вони розробили методики оцінки вмісту гумусу і ступеня ерозійної небезпеки угідь за знімками, зробленими з супутників. Космічні «карти» вперше застосовано в господарствах Куп'янського та Ізюмського районів Харківської області. На їх основі землероби розробили оптимальний комплекс агротехнічних заходів.

(РАТАУ).

Редактор
М. НОВИКОВ.

ПОЗДОРОВЛЕННЯ

ветерану війни і праці РЕЗНІЧЕНКУ І. В.

ШАНОВНИЙ ІВАНЕ ВЕНЕДИКТОВИЧУ!

Сердечно вітаємо Вас з днем народження. Бажаємо доброго здоров'я, бадьорості духу.

РІДНІ ТА ДРУЗІ.

ДО ВІДОМА ЖИТЕЛІВ МІСТА І РАЙОНУ!

27 квітня 1986 року о 7 годині на території центрального колгоспного ринку відбудеться

ПЕРЕДСВЯТКОВИЙ ЯРМАРОК

по продажу сільгосппродуктів та промислових товарів.

У ярмарку візьмуть участь колгоспи і радгоспи Олександрійського та Петрівського районів, всі торговельні підприємства міста і району. На ярмарку буде представлено широкий вибір продовольчих та промислових товарів, а також кондитерських виробів.

Ласкаво просимо на ярмарок.

АДМІНІСТРАЦІЯ РИНКУ.

«ЛЕНИНСКОЕ ЗНАМЯ» — орган Александрийских городского и районного комитетов Компартии Украины, городского и районного Советов народных депутатов Кировоградской области (выходит на украинском языке).

АДРЕСА РЕДАКЦІЇ:
317900, м. Олександрія,
вул. Шевченка, 74.

ТЕЛЕФОНИ: редактора — 2-23-45, відділів: партійного життя — 2-24-33, промисловості—2-36-63, сільського господарства—2-27-93, відповідального секретаря — 2-35-63, відділу листів — 2-01-43, приймальні — 2-22-32, бухгалтера — 2-27-93.

Спосіб друку високий. Газету виготовили поліграфісти: лінотиліст В. І. Столбаненко, складачі В. Є. Приходько, М. Г. Матюшенко друкар О. Д. Кучеренко.

Олександрійська міська друкарня Кіровоградського облуправління у справах видавництв, поліграфії і книжкової торгівлі. Індекс 62065. Телефони: 2-31-35, 2-34-70. Тираж 28160. Обсяг 1 друк. арк.

м. Олександрія, вул. Шевченка, 81. Зам. № 3740.

ПРОЛЕТАРІ ВСІХ КРАЇН, ЄДНАЙТЕСЯ!

Ленінський ПРАПОР

ГАЗЕТА НАГОРОДЖЕНА ПОЧЕСНОЮ ГРАМОТОЮ ПРЕЗИДІЇ ВЕРХОВНОЇ РАДИ УРСР

Квітень
29
Вівторок
1986
№ 69 (10377)
Ціна 3 коп.
Газета виходить у вівторок, середу, п'ятницю, суботу.

ОРГАН ОЛЕКСАНДРІЙСЬКИХ МІСЬКОГО ТА РАЙОННОГО КОМІТЕТІВ КОМПАРТІЇ УКРАЇНИ, МІСЬКОЇ ТА РАЙОННОЇ РАД НАРОДНИХ ДЕПУТАТІВ КІРОВОГРАДСЬКОЇ ОБЛАСТІ

ГАЗЕТА ВИДАЄТЬСЯ З 28 БЕРЕЗНЯ 1919 РОКУ

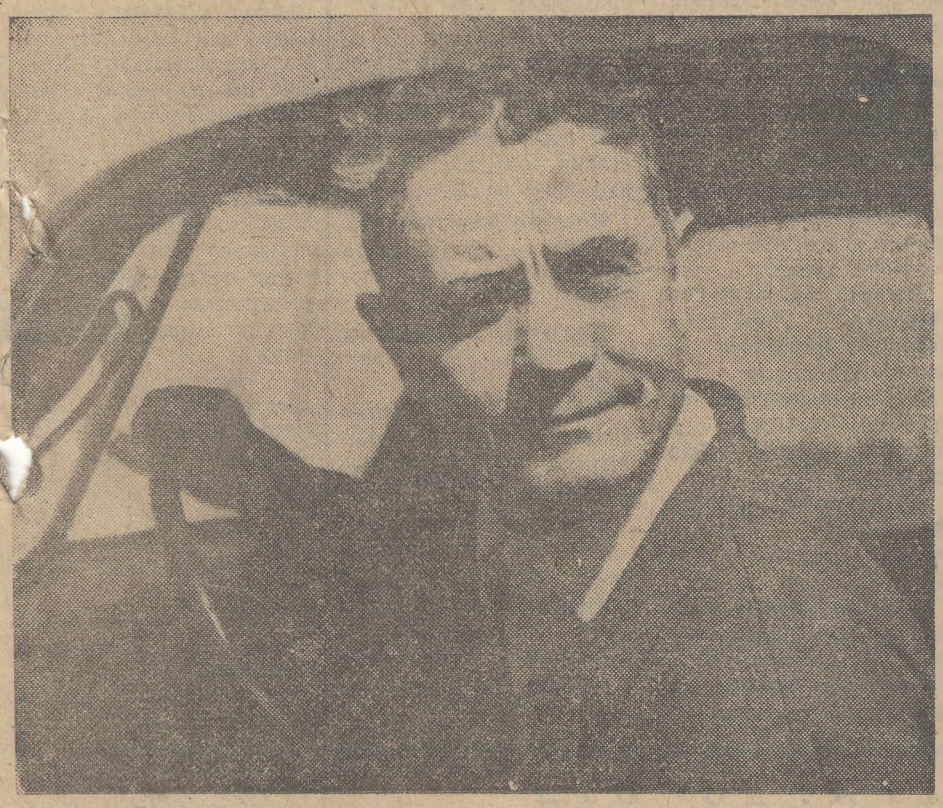

Іван Маркович ПЕРЕЯСЛОВ в колгоспі імені Калініна працює водієм лише чотири роки. Та вже завоював авторитет у товаришів по роботі. На перевезенні народногосподарських вантажів планові завдання завжди перевиконує. Доручений автомобіль ГАЗ-93 утримує в хорошому технічному стані. Іван Маркович бореться за економію пального.

Фото М. Пальчика.

Випереджають час

В випередженням робочого графіка трудиться колектив швейної фабрики. На його надплановому рахунку з початку року реалізованої продукції на 200 з лишком тисяч карбованців. Продуктивність праці зросла проти завдання на 2,6 процента.

Попереду в змаганні йде колектив пошивочного цеху № 1, де начальником К. Г. Логвин. Зокрема, відзначається бригада майстра М. П. Романенко.

Високих результатів добиваються в роботі Ганна Ананченко, Валентина Терещенко, Людмила Пивоварова. На них рівняються товариші по праці.

Л. ГЛУХОВА,
начальник відділу праці і зарплати.

У Центральному Комітеті КПРС, Раді Міністрів СРСР, ВЦРПС і ЦК ВЛКСМ

19 квітня 1986 року відбувся Всесоюзний комуністичний суботник, присвячений 116-й річниці з дня народження В. І. Леніна. Він став яскравим свідченням політичної і трудової активності радянських людей, їх прагнення ділом відповісти на рішення XXVII з'їзду КПРС, внести свій вклад у прискорення соціально - економічного розвитку країни.

У суботнику взяли участь 159 мільйонів чоловік, які працювали на своїх робочих місцях у промисловості, сільському господарстві, будівництві, на транспорті і в інших галузях народного господарства, а також на впорядкуванні міст і населених пунктів.

За попередніми даними, тільки промислової продукції вироблено цього дня на 1375 мільйонів карбованців. У багатьох трудових колективах випущено продукції більше, ніж у звичайні дні. Значний обсяг її вироблено на зекономлених сировині, матеріалах, паливі. Учасники суботника заробили і перерахували у фонд п'ятирічки понад 200 мільйонів карбованців.

Центральний Комітет КПРС, Рада Міністрів СРСР, ВЦРПС і ЦК ВЛКСМ сердечно дякують робітникам, колгоспникам, інженерно - технічним працівникам і службовцям, молоді, воїнам Радянської Армії і Флоту, ветеранам війни і праці, всім, хто взяв активну участь у Всесоюзному комуністичному суботнику, за їхню самовіддану, безоплатну працю.

Кошти, зароблені на суботнику, з урахуванням побажань трудящих направляються на будівництво нових і зміцнення матеріальної бази діючих закладів охорони здоров'я, на дальше поліпшення охорони материнства і дитинства.

НОВИНИ, ПОДІЇ, ФАКТИ

Для лісової промисловості

Колектив кранового цеху заводу підйомно-транспортного устаткування розпочав виробництво нової продукції — козлових електричних кранів для лісової і деревообробної промисловості. Ці механізми спроможні піднімати вантажі 16 і 12,5 тонни. Замовникам уже відправлено перші кілька електричних кранів. А до кінця року їх буде випущено близько 20 штук.

М. ГОТОВСЬКОЙ.

Заклик ветеранів

Ветерани війни і праці колгоспу «Прогрес» Г. Філатов, З. Лисенко, В. Янущук, Ю. Кравцов через колгоспну багатотиражну газету «Мічурінець» звернулись до своїх ровесників - односельчан з закликом допомогти трудівникам господарства доглядати посіви цукрових буряків.

«Пенсіонерам під силу провести обробіток цукрових буряків на площі до 1 гектара. Колгоспне поле чекає наших рук», — наголошується в листі, надрукованому у багатотиражці.

Заклик ветеранів війни і праці підтримано.

К. СЕРГІЄНКО.

На засіданні клубу

Нещодавно в учнів радгоспу - технікуму побував колишній в'язень Бухенвальда Ф. М. Плотнір. Його запросили на засідання клубу інтернаціональної дружби.

Федір Миколайович розповів про звірства, які чинили фашисти в таборі смерті.

А ми прониклися глибокою повагою і вдячністю до воїнів-визволителів, які врятували світ від коричневої чуми.

М. ЧУРСІН,
член клубу інтернаціональної дружби.

У виконкомі міської Ради народних депутатів

Про ініціативу депутатської групи швейної фабрики

З великим піднесенням і одностайним схваленням зустріли трудящі міста рішення XXVII з'їзду КПРС і XXVII з'їзду Компартії України. Значний вклад у виконання поставлених партією завдань вносять депутатські групи, депутати міської, селищних і сільської Рад.

Зосереджуючи увагу на практичному втіленні в життя рішень партійних з'їздів, депутатська група швейної фабрики йде в авангарді соціалістичного змагання трудового колективу, показує зразки самовідданої праці, мобілізовує трудящих на дострокове завершення планів.

Депутати міської Ради Л. О. Синицька, О. А. Щербакова, Т. С. Кошова, Н. Є. Белікова достроково виконали особисті зобов'язання одинадцятої п'ятирічки, спрямовують свої зусилля на успішне виконання виробничих планів 1986 року і п'ятирічки в цілому.

Народні обранці виступили з ініціативою «Особисту п'ятирічку депутата — до 120-ї річниці від дня народження В. І. Леніна». Вони зобов'язалися не тільки справитися з п'ятирічними завданнями до 22 квітня 1990 року, а й широко розгорнути змагання за дострокове завершення планів кожним колективом виробничих підрозділів, кожним трудівником.

Виконком міської Ради схвалив ініціативу депутатської групи швейної фабрики і рекомендував всім депутатським групам промислових підприємств і організацій міста, всім депутатам - виробничникам до 15 травня обговорити їх почин на зборах депутатів, включитися у змагання за дострокове виконання планів дванадцятої п'ятирічки.

Керівникам підприємств і організацій рекомендовано розгорнути роботу по мобілізації трудових колективів на здійснення завдань, що випливають з рішень XXVII з'їзду КПРС і XXVII з'їзду Компартії України.

Дарунок заводчан

Гідний дарунок підготували Першотравню трудящі Семенівського заводу гірського воску. Вони достроково виконали план чотирьох місяців. Понад план вироблено 1500 тонн вуглелужних реагентів.

Додатково до завдання реалізовано продукції на 85 тисяч карбованців. Порівнюючи з відповідним періодом минулого року продуктивність праці за чотири місяці виросла на 4,1 процента.

Переможцями передсвяткового соціалістичного змагання стали технологічні зміни інженерів В. С. Олійника та Н. С. Холковської, електродільниця, яку очолює А. І. Панченко.

Приклад у роботі подають машиніст конвейєра С. М. Устименко, електрослюсар Б. М. Губа, штукатур-маляр Є. А. Метка.

В. ЯКУШ,
інженер по соціалістичному змаганню.

Успіхи ремонтників

У соціалістичному змаганні за гідну зустріч Першотравня, яке розгорнуто серед виробничих підрозділів ремонтно - транспортного підприємства РАПО, перед веде колектив автобази, який очолює О. М. Сухіна. Виробничі завдання чотирьох місяців автомобілісти виконали на 109,7 процента. Продуктивність праці за цей строк зросла на 7,2 процента.

У передсвяткові дні найпродуктивніше трудяться шофери М. С. Порплиця, Л. М. Акішин, М. П. Чайка та Мігель Гаврош. Вони значно перевиконують денні норми, борються за економію пального.

Значних трудових показників добився також колектив бригади по ремонту паливної апаратури. Виробничі плани ним виконано на 109,5 процента.

М. СЕРЕДА,
секретар парторганізації.

Сьогодні в номері:
У виконкомі міської Ради — 1 стор.
Дошка пошани — 2 стор.
На контролі — робота вугільних підприємств — 3 стор.

ДОШКА ПОШАНИ

За успішне виконання виробничих планів і соціалістичних зобов'язань на честь 116-ї річниці від дня народження В. І. Леніна та Дня міжнародної солідарності трудящих 1 Травня рішенням бюро міськкому Компартії України і виконкому міської Ради народних депутатів на міську Дошку пошани заносяться:

Бригада гірничих робітників очисного вибою дільниці № 5 шахти «Вербολозівська» (бригадир **А. Б. Рубан**).

Цей колектив вийшов переможцем змагання за гідну зустріч XXVII з'їзду КПРС. План першого кварталу по видобуванню вугілля виконано на 107,5 процента, по продуктивності праці — на 118,5 процента.

Технологічна зміна брикетної фабрики «Димитровська» (майстер **О. В. Столповський**, партгрупорг **В. О. Слісаренко**).

План першого кварталу виконано на 106 процентів, вироблено додатково 2806 тонн брикетів.

Бригада по складанню і монтажу блоків живлення і електроприводів складального цеху № 202 електромеханічного заводу (бригадир **В. М. Хало**).

Працюючи за єдиним нарядом з оплатою за кінцевий результат, колектив бригади щомісяця виконує норми на 110 процентів. На передзїздівській трудовій вахті бригада заволодівала звання колективу імені XXVII з'їзду КПРС.

Бригада теслярів будівельного управління № 3 тресту «Олександріяважбуд» (бригадир **О. С. Скляренко**, партгрупорг **А. В. Олещенко**).

План будівельно - монтажних робіт за перший квартал виконано на 119,3 процента з хорошою якістю. Колектив працює під девізом «Жодного відстаючого поруч».

Бригада електромонтажників розрізобудівельного управління № 4 тресту «Олександріярозрізобуд» (бригадир **В. І. Артеменко**).

План будівельно - монтажних робіт за перший квартал бригада виконала на 147,3 процента, по продуктивності праці — на 141 процент.

Комсомольсько - молодіжна бригада дільниці розвідувального буріння геологорозвідувальної експедиції (бригадир **В. М. Шутенко**).

Колектив виконав квартальний план на 113,4 процента, додатково пробуривши 281 погонний метр свердловин. Бригада підтвердила звання колективу комуністичної праці.

Технологічна зміна по виробництву гірського воску та буглелужних реагентів Семенівського заводу гірського воску (змінний інженер **В. С. Олійник**).

Квартальний план по випуску продукції виконано на 105,8 процента, по продуктивності праці — на 133,3 процента. Додатково випущено продукції на 34 тисячі карбованців. Зміна заощадила за квартал 27 тисяч кілобат-годин електроенергії та 160 Г/калорій теплової енергії.

Магазин № 60 «Готовий одяг» управління торгівлі (завмагазином **Г. С. Романенко**).

Колектив магазину виконав план першого кварталу на 102,4 процента, він не раз виходив переможцем змагання по управлінню.

Бригада по пошиттю жіночого легкого плаття фабрики індивідуального пошиття та ремонту одягу (закрійник **Т. І. Камакіна**).

Щомісяця колектив бригади виконує планові завдання на 110 процентів, а норми виробітку — на 190—195 процентів.

Комсомольсько-молодіжна бригада цеху № 1 заводу «Автоштамп» (бригадир **О. В. Сорокун**, груп комсорг **В. М. Возняк**).

Бригада вийшла переможцем змагання серед КМК підприємства за перший квартал. Колектив виконує завдання на 130 процентів, здає всю продукцію з першого пред'явлення.

Попов Леонід Іванович — двічі Герой Радянського Союзу, льотчик-космонавт СРСР.

Рюмін Валерій Вікторович — двічі Герой Радянського Союзу, льотчик-космонавт СРСР.

Апостолов Микола Федорович — тесляр розрізобудівельного управління № 2 тресту «Олександріярозрізобуд».

Бесєдін Вадим Іванович — слюсар по ремонту паливної апаратури авторемонтного заводу.

Бесараб Анатолій Григорович — організатор лекційної пропаганди заводу «Автоштамп».

Варченко Анатолій Григорович — електрослюсар брикетної фабрики «Байдаківська».

Васильченко Валерій Васильович — слюсар-складач механічного заводу.

Дяченко Клавдія Олексіївна — закрійниця фабрики «Індтрикотаж».

Котлярова Людмила Євгенівна — старший машиніст турбінного цеху теплоелектроцентралі № 3.

Куліш Юрій Якович — шліфувальник електромеханічного заводу.

Меснянкін Віктор Миколайович — директор заводу підйомно - транспортного устаткування.

Мірошниченко Іван Павлович — водій автобази виробничого об'єднання «Олександріявугілля».

Переверзєв Микола Арсентійович — бригадир прохідників шахти «Світлопільська».

Сіренченко Віра Олексіївна — няня дитсадка № 31.

Суржик Григорій Васильович — лінійний монтер районного вузла зв'язку.

Соломко Валентина Василівна — пакувальниця фабрики діаграмних паперів.

Харченко Валентина Анатоліївна — друкар друкарні.

Цюпов Володимир Олексійович — секретар парткому розрізу «Вербολозівський».

Шемрук Лідія Іллівна — майстер макаронного цеху заводу продтоварів.

Щербаха Надія Андріївна — бригадир маляpів будівельного управління № 4 тресту «Олександріяважбуд».

Молоді — батьківську турботу

На електромеханічному заводі підбито підсумки громадського огляду діяльності наставників молоді за 1985 рік.

Згідно з Положенням і заходами адміністрації, партійної, профспілкової і комсомольської організацій на підприємстві відбувся огляд-конкурс, спрямований на поліпшення професійного навчання, ідейно - політичного і трудового виховання та за одержання звання «Кращий цех по роботі з молоддю» і «Кращий наставник заводу».

За період огляду підготовлено 376 молодих робітників, підвищили кваліфікацію 644. У заводських цехах пройшли виробничу практику 583 учні шкіл і профтехучилищ міста.

У змаганні за гідну зустріч XXVII з'їзду КПРС взяли участь всі трудящі підприємства, в тому числі 40 комсомольсько-молодіжних бригад. Бригадним наставництвом охоплено 1173 молодих робітники.

В ході огляду удосконалювалась робота по створенню учбово - матеріальної бази. Створено чотири класних кімнати, дві учнівські дільниці на 116 місць. Для навчання трудових резервів протягом року було виділено 300 робочих місць, де молодь здобувала різні професії.

Значних успіхів у цьому питанні досяг складальний цех № 101. Тут працюють 25 заводських педагогів та 45 інструкторів виробничого навчання, число наставників досягає 150 чоловік. В цеху добре обладнані куточки, стенди, навчальні посібники, спеціальний клас, де регулярно ведеться робота по профорієнтації молодих робітників, шкільної і студентської молоді.

Цей цех по праву одержав звання «Кращий цех по роботі з молоддю». Його нагороджено Почесною грамотою і премією в сумі 300 карбованців.

В огляді-конкурсі за звання «Кращий наставник молоді заводу» взяли участь 584 виробничники. Цього почесного звання удостоєні 16 чоловік. Серед них електромонтажник - схемник складального цеху № 101 К. П. Журавко, слюсар-інструментальник механічного цеху П. А. Носов, майстер складального цеху № 110 Т. М. Ніжанковська, фрезерувальник цеху штампів В. П. Квашук, електрозварювальник складального цеху № 201 В. М. Кадирова, токар відділу головного механіка В. О. Задорожний, начальник технологічного бюро механічної і термічної обробки Т. В. Нікітіна та інші. Усі переможці нагороджені Почесними грамотами і відзначені грошовими преміями.

І. ДУДКО.

◆ *УВАГА: ДОСВІД*

Прогресивний метод

Потоково-цикловий метод організації робіт машинно - тракторного парку дає змогу:

— скоротити строки проведення польових робіт на 30—35 процентів;

— забезпечити оптимальний режим праці механізаторів, їх рівномірне завантаження роботою протягом року;

— довести коефіцієнт змінності тракторів до 1,8—1,9;

— збільшити виробництво продукції полів на 15—20 процентів.

Суть цього методу полягає у тому, що в рослинництві розбивають на групи всі роботи, які виконують у дві зміни згідно технологічних операцій і графіка.

На головних операціях, від яких залежить доля урожаю, концентруються всі технічні і трудові ресурси. Потреба в техніці розраховується згідно технологічних карт, обсягів робіт та норми виробітку. Як правило, при такому розрахунку від робіт вивільняється 10—25 процентів техніки. Вся наявна техніка після розрахунків розподіляється по газузях виробництва. Відокремлюються трактори, що обслуговують тваринництво, овочівництво і садівництво та виконують загальногосподарські роботи. Створюються ланки з двох чоловік, за якими закріплюються два трактори різного технологічного призначення з набором сільськогосподарських машин та одна самохідна збиральна машина. Трактори закріплюють, як правило, один загального призначення (К-700, К-701, Т-150К, Т-74, ДТ-75) і один універсально - просапний (МТЗ-80, ЮМЗ-6 і т. д.).

Для механізаторів, що працюють в рослинництві, впроваджується такий режим праці і відпочинку на протязі доби: І зміна — з 5 години 30 хвилин до 13 години, ІІ зміна — з 14 години до 21 години 30 хвилин. З 13 до 14 години — перезміна.

Механізатор після роботи у першу зміну відпочиває добу і виходить на роботу у другу зміну. Після роботи у другу зміну він виходить на роботу вранці. Під час перезміни, на якій присутні обидва механізатори, проводиться планове технічне обслуговування машин силами трактористів і спеціалізованої ланки з числа слюсарів і майстрів-наладчиків.

Працівники ланки технічного обслуговування матеріально зацікавлені в надійній роботі техніки, тому що вони одержують додаткову оплату за забезпечення коефіцієнта змінності роботи тракторів більше 1,6.

Механізатори в залежності від вимог агротехнічної карти працюють на одному тракторі в дві зміни.

Така організація праці механізаторів, оптимізація структури машинно-тракторного парку дозволяє нормалізувати роботу механізаторів і регулярно, навіть в найнапруженіші періоди робіт, надавати їм вихідні.

Для організації робіт за цим методом у господарстві слід скласти план проведення механізованих робіт у рослинництві, розроблений на основі технологічних карт. По цьому плану необхідно провести розрахунок потреби в тракторах загального користування і просапних для рослинництва, а також для садівництва, городництва і загальногосподарських потреб. Розраховується також потреба в сільськогосподарських машинах і знаряддях. На основі цього плану складається графік використання машинно - тракторного парку по строках і періодах робіт, по кожному трактору.

За потоково - цикловим методом організовано роботи в господарствах Краснодонського району Ворошиловградської області, в колгоспах та радгоспах Одеської та Могильовської областей. Досвід показує, що така організація праці зацікавлює механізаторів у якісному і швидкому виконанні сільськогосподарських робіт.

В. МІРОШНИЧЕНКО,
заступник голови ради РАПО по механізації і електрифікації.



Водій першого класу Леонід Федосійович РУЖИЦЬКИЙ трудиться в автобазі № 23. Планові завдання кожного місяця перевиконує на 20—30 процентів. Він нагороджений нагрудним знаком «За роботу без аварій» II ступеня. Неодноразово виходив переможцем соціалістичного змагання серед водіїв підприємства. Для нього характерні висока майстерність, уважність, дбайливе ставлення до довіреної техніки.

Фото Р. Грановського.

Як велить совість

Славний життєвий шлях за плечима пенсіонера колгоспу імені Свердлова Ф. Г. Жежері. У роки Великої Вітчизняної війни у боях з фашистами виявив доблесть і геройство. Його нагороджено орденами Червоної Зірки та Слави III ступеня.

Після війни багато років трудився у колгоспі ковалем. Кілька років тому вийшов ветеран на пенсію. Але завжди у напружену пору польових робіт приходить на допомогу хліборобам.

Нинішньої весни він брав активну участь у сівбі ранніх зернових культур, цукрових буряків. Працював сівачем. До роботи ставився з почуттям відповідальності. Так працювати велить йому совість комуніста.

В. ПОПОВСЬКИЙ,
секретар парторганізації.

На контролі робота вугільних підприємств

З поглядом у перспективу

На XXVII з'їзді КПРС гостро стояло питання про технічне переоснащення та реконструкцію підприємств. Для колективу брикетної фабрики «Димитровська» це питання номер один. Бо майже все устаткування підприємства морально застаріло, замовлення на поставки сушильних барабанів та пресів у XI п'ятирічці не були виконані. На фабриці побували представники Міністерств вугільної промисловості УРСР та СРСР. Працівники конструкторського бюро виробничоо об'єднання «Олександріявугілля» провели дослідження металоконструкцій підприємств. Яким шляхом буде здійснено перевоснащення фабрики, остаточно ще не вирішено. Але брикетники твердо знають, що зараз просто не мають права розслаблятися. План першого кварталу фабрика перевиконала. Хоча дався він колективу нелегко. Головна запорука успіху — це значні, відчутні зміни в ставленні людей до дорученої справи. За час передз'їздівської трудової вахти колектив став згуртованішим, і зараз брикетники віддають сили для виконання рішень з'їзду. Адміністрація, партійна та профспілкова організації підприємства постійно діють в контакті. Колектив дробильно-сортувального корпусу, який очолює С. Ф. Половий, став ініціатором боротьби з прогульниками. І як результат, кількість прогулів зменшилась в 2,5 раза, порівнюючи з відповідним періодом минулого року. Цьому сприяло й посилення боротьби з пияцтвом. Поведінку порушників трудової дисципліни розглядають на засіданнях профкому, дають можливість випрабити свої помилки. А коли вже й це не допомагає — звільнюють з роботи. Нерідк. трапляється, що потім ці звільнені просять повірити їм, знову повертаються в колектив і працюють добре.

Нещодавно в селищі здали п'ятиповерховий будинок, в якому брикетники одержали зручні, сучасні квартири. Керівництво об'єднання обіцяє виділити робітникам фабрики сто кімнат в малосімейному гуртожитку. Люди відчувають турботу про себе, а це — надійна гарантія нових трудових успіхів.

— Цей рік ми оголосили роком поліпшення умов праці, — розповідає директор фабрики Євгеній Олександрович Тарасенко. — Буде реконструйовано 12 вентиляційно-витяжних систем, проведемо благоустрій території.

Часто доводилось брикетникам слухати не заслужені нарікання на свою адресу за якість продукції. І нікому не було діла до того, що вони — остання ланка в складному процесі виробництва, і їх робота в значній мірі залежить від суміжників. Наприклад, дає розріз «Верболозівський» якісне вугілля — і брикет хороший. А от шахти імені Ленінського комсомолу, «Верболозівська» часто постачають засмічену сировину. Розріз «Протопопівський» дає вугілля з підвищеною вологістю. Є в брикетників претензії і до працівників розрізу «Морозівський». Вони постійно недовантажують вагони. Якщо норма 58 тонн, то нерідко вони насипають всього 45—49 тонн. А вихід з цього, здавалося б замкнутого кола один — просто треба всім працювати на совість.

Специфіка роботи на фабриці така, що, якщо сталася поломка на лінії, доводиться зупиняти виробництво. Все взаємозв'язано. Немає пари чи електроенергії — простої.

Порівняно з минулим, план на 1986 рік у брикетників збільшився на 60 тисяч тонн. Зрозуміло, що й надалі він не зменшуватиметься. Зупинитись на досягнутому, значить тупцюватися на місці, відстати від вимог часу. Обсяг виробництва в перспективі зростатиме. А чи буде це забезпечене матеріально - технічною базою? Ось у чому головна проблема. Якщо це питання найближчим часом не вирішиться, то не достатньо буде того капітального й поточного ремонту, який ведеться власними силами підприємства та силами ремонтних організацій виробничого об'єднання «Олександріявугілля».

Брикетники настроєні оптимістично, по-бойовому. Все, що залежить від них, впевнені — зроблять. Тільки для цього необхідна надійна матеріальна підтримка і ритмічна робота суміжників. Курс на прискорення має бути чітким.

Т. ЛОЗОВА.

Фотоінформація



Галина Миколаївна ОВЧИННИКОВА—молода свинарка кінзаводу. На першій свинотоварній фермі цього господарства трудиться шість років. Та своєю завзятістю у праці швидко завоювала авторитет у товаришів по роботі.

Зараз вона доглядає сорок голів племінних свиней і 200 голів поросят.

Щоденні прирости тварин становлять 590 грамів при плановому завданні 400.

Галині Миколаївні присвоєно почесне звання «Краща за професією». Вона ударник комуністичної праці.



П'ятнадцять років працює в третій автоколоні автотранспортного підприємства № 10062 водій Григорій Михайлович МАЛЄНОК. Автомобілем КамАЗ-5320 на перевезенні народногосподарських вантажів планові завдання виконує на 110—115 процентів. Дбайливо ставиться до дорученої техніки. Автомобіль пройшов 350 тисяч кілометрів без капітального ремонту, за що автозавод вислав новий двигун.

Товариші по роботі обрали Григорія Михайловича членом бригадної ради. Він з гордістю носить звання ударника комуністичної праці.

Фото М. Пальчика.

У наших петрівських друзів по змаганню

ПРАВОФЛАНГОВІ

Колектив молочнотоварної ферми радгоспу «Маріампольський», який очолює Н. І. Яцюк, в першому кварталі цього року одержав по 938 кілограмів молока на кожну корову. Це найвищий показник в районі.

Серед операторів машинного доїння корів першість в районі утримує М. М. Діордіца з радгоспу «П'ятихатський». В її доробку вже є по 1460 кілограмів молока на кожну корову.

ЗА АСТРАХАНСЬКОЮ ТЕХНОЛОГІЄЮ

Колгосп імені 40-річчя Жовтня — найбільше обочеве господарство в районі. В цьому році переважну більшість городини тут вирощуватимуть за астраханською технологією. Слюсар другої тракторної бригади І. А. Корж подбав, щоб своєчасно підготувати весь комплекс знарядь і машин.

НА ЧЕСТЬ ПЕРЕДОВИКІВ

Біля райкому Компартії України піднято червоний прапор на честь передовиків весняних польових робіт — трактористів радгоспу «П'ятихатський» В. І. Руденка, колгоспу імені XX з'їзду КПРС С. А. Рожкова і колгоспу імені Леніна І. Т. Шошура. Кожен з них щодня виконує норми виробітку на 130—150 процентів.

За матеріалами петрівської районної газети «Трудова слава».

Механічний маслозаправник

Заправку і дозаправку колісних транспортних засобів маслами різних марок проводять здебільшого вручну. При такому методі обслуговування механізмів масло розливається та забруднюється. Щоб запобігти втратам, раціоналізатор Бережнянської райсільгосптехніки Тернопільської області З. В. Сабало виготовив механічний заправник масла. Конструкція установки проста. Складається вона з двоплечевого важеля з площадки, розміщеної на спільній качаючій вісі. Плечі площадки зварені під кутом 150 градусів. До одного з них шарнірно приєднаний шток гідроциліндра ЦС-110. Коли переднє колесо трактора чи автомобіля наїжджає на одне плече площадки, шток циліндра рухається вниз і витискує масло до заправного пістолета. Після заправки транспортний засіб повільно рухається назад і знову натискує на друге плече площадки. Шток з поршнем піднімається, і в порожнині циліндра виникає вакуум, під дією якого масло заповнює робочу частину циліндра.

А. ЗАБУГА,
інженер прес-центру Держкомсільгосптехніки УРСР.

За тверезий спосіб життя

Пияцтву немає виправдання

Настав час, коли ми не можемо більше миритися з компанійським підходом до антиалкогольної пропаганди, відсутності в цій справі послідовності й наступальності. Пияцтво можна подолати тільки тоді, якщо чітко будуть скоординовані зусилля державних органів і широкої громадськості, зусилля трудових колективів.

Адміністративні органи разом з партійними, профспілковими, громадськими організаціями підприємств і установ міста провели сходи трудящих на заводах підйомно-транспортного устаткування та рудоремонтному автотранспортному підприємстві № 10062, в автоколонах №№ 2, 4, 5 автобази виробничого об'єднання «Олександріявугілля». На них була дана критична оцінка стану справ щодо боротьби з пияцтвом і алкоголізмом на згаданих підприємствах, викриті недоліки в профілактичній роботі, звернуто увагу членів колективів на безумовне дотримання протиалкогольного законодавства.

Виступаючі зі всією принциповістю засуджували п'яниць, прогульників, а тим у свою чергу довелося червоніти і відповідати перед зборами за свої негідні вчинки. З кожним днем у трудових колективах наростає обстановка нетерпимості до різного роду негативних проявів. Колеги по роботі з притаманною їм прямотою засуджують правопорушників.

Однак комісії по боротьбі з пияцтвом, ради профілактики, товариські суди ще не в повній мірі використовують Закон про трудові колективи, не завжди на висоті їх роль і в справі виховання осіб, схильних до порушень. Відомо, що там, де послаблена вимогливість, легше живеться любителям спиртного.

Сьогодні необхідно пред'явити серйозні претензії колишньому працівнику авторемонтного заводу В. Великожону, який тепер ніде не працює, а також недавно увільненому з заводу підйомно-транспортного устаткування С. Касапенку, робітнику цього ж підприємства П. Повстяному, які протягом тривалого часу пиячать, потрапляють у медвитверезник. А на підприємствах на них дивляться крізь пальці і замість виховання просто увільняють з посади. Мовляв, хай з ними ще хтось «повозиться».

Стали завсідниками медвитверезника слюсар рудоремонтного заводу М. Скрипай, інженер-випробувач електромеханічного заводу Ю. Письменний, електрик С. Ран, слюсар С. Оглобля та інші. Більше 70 чоловік побували в цій установі протягом минулого року з автобази виробничого об'єднання «Олександріявугілля». Зокрема, Г. Маляр, В. Никитюк, В. Нєродик, В. Веровенко продовжують пиячити.

Пора вже любителям «зеленого змія» усвідомити, що пияцтву немає і не буде виправдання, йому оголошений нещадний бій. Викоренити і викинути за поріг нашого будинку це соціальне зло, утвердити тверезий спосіб життя — таке велиння часу.

О. БАРАНІК,
старший лейтенант міліції.

Продуктивність підвищилась

У нашому колгоспі імені Димитрова три молочнотоварні ферми. Найбільша кількість дійних корів утримується на першій фермі, що розташована у Дівочому Полі. Багато років підряд цей колектив одержував найнижчі надої.

А причина одна — не якісно проводили паруванння корів. Тому яловість їх була високою.

У 1985 році цю відповідальну справу доручили Н. А. Смоляр, яка має великий досвід роботи у тваринництві. З завданнями техніка - тваринника Надія Андріївна справилась з честю. Нині всі корови на фермі тільні або вже мають телят. Внаслідок цього надої по цій фермі підвищилися і нині становлять 9,5 кілограма молока від корови. Це кращий показник по господарству.

Ф. СМОЛЯР.

ЛЕНІНСЬКИЙ ПРАПОР
3 стор. 29 квітня 1986 р.

План

ПРОВЕДЕННЯ ДЕМОНСТРАЦІЇ ТРУДЯЩИХ м. ОЛЕКСАНДРІЇ І ОЛЕКСАНДРІЙСЬКОГО РАЙОНУ, ПРИСВЯЧЕНОЇ 1 ТРАВНЯ — ДНЮ МІЖНАРОДНОЇ СОЛІДАРНОСТІ ТРУДЯЩИХ.

Початок демонстрації о 10 годині. Колонам бути готовими до маршу о 9 годині 40 хвилин.

Пролог

Театралізований похід «Пролетарське свято планети» (художні колективи, прапороносці, тематичні машини).

Потім ідуть:

КОЛОНА № 1

Колективи: педагогічного училища, учнів загальноосвітніх шкіл міста, зведена колона позашкільних закладів, медичного училища, індустріального технікуму, культурно - освітнього училища. (Шикування на площі Леніна і по вулиці Червоноармійській).

КОЛОНА № 2

Колективи: підприємств і організацій виробничого об'єднання «Олександріявугілля» і тресту «Олександріяшахтобуд». Збір біля управління виробничого об'єднання «Олександріявугілля». (Шикування на площі Леніна головою колони до вулиці Червоноармійської. Рухатися за колоною № 1).

КОЛОНА № 3

Колективи: заводу підйомно-транспортного устаткування, механічного, електромеханічного заводів, швейної фабрики, заводу «Автоштамп», ремонтно - механічного заводу «Укрремтресту», фабрики діаграмних паперів, авторемонтного заводу, геологорозвідувальної експедиції, меблевої фабрики. (Шикування по вулиці Червоноармійській головою колони до вулиці Калініна, рухатись за колоною № 2).

КОЛОНА № 4

Колективи: підприємств і організацій тресту «Олександріяважбуд» (попереду — будівельне управління № 3), автобази № 23, СУ-557, будівельного управління Кіровоградського облремтресту, цегельного заводу. (Збір біля тресту «Олександріяважбуд». Шикуватися головою колони до вулиці Червоноармійської. Рухатися за колоною № 3).

КОЛОНА № 5

Колективи: автотранспортного підприємства № 10062, районного вузла зв'язку, залізничної станції Олександрія, 11 дистанції колії. (Шикування по вулиці Діброви головою колони до вулиці Калініна. Рухатися за колоною № 4).

КОЛОНА № 6

Колективи підприємств, установ, організацій, колгоспів і радгоспів Олександрійського району. (Шикування по вулиці Червоноармійській. Рухатися за колоною № 5).

КОЛОНА № 7

Колективи лікувальних установ міста, аптеки. (Шикування по вулиці Семашка головою колони до вулиці Червоноармійської. Рухатися за колоною № 6).

КОЛОНА № 8

Колективи підприємств: міськпобуткомбінату, фабрики по індпошиттю та ремонту одягу, пивзаводу, фабрики по індпошиттю та ремонту взуття, хлібозаводу, заводу продтоварів, філіалу заводу «Рембутехніка», радіотелевізійного ательє, фабрики хімчистки та фарбування одягу «Чайка», філіалу фабрики «Індтрикотаж», м'ясокомбінату, молокозаводу. (Шикування по вулиці Калініна (біля плавального басейну) головою колони до вулиці Червоноармійської. Рухатися за колоною № 7).

КОЛОНА № 9

Колективи: управління торгівлі, комбінату громадського харчування, ринку та інших торговельних організацій. (Шикування біля контори відділу робітничого постачання головою колони до вулиці Червоноармійської. Рухатися за колоною № 8).

КОЛОНА № 10

Зведена колона спортсменів міста. (Шикування на площі Леніна. Рухатися за колоною № 9).

Комісія по проведенню демонстрації трудящих.

На голубому екрані

ВІВТОРОК, 29 КВІТНЯ
І ПРОГРАМА ЦТ

10.30 «У світі тварин».
11.30 Новини.
14.30 Новини.
14.50 «Людина і природа».
15.20 «Син Вітчизни». Про російського просвітителя В. Татіщева.
15.50 Новини.
17.15 «Берлін. «Червоні піснi...». Про фестиваль політичної пісні в Берліні.
18.05 «Дивна бочка». Мультфільм.
18.15 Наука і життя.
18.45 Сьогодні у світі.
19.00 Концерт артистів Державного театру опери та балету Латвійської РСР.
19.30 Прем'єра документального телефільму «На крутому переломі». Про XXVII з'їзд Комуністичної партії Радянського Союзу.
21.00 «Час».
21.40 Естрадна вистава «Шумне коло».
23.20 Сьогодні у світі.

ПРОГРАМА УТ

16.30 Для старшокласників. «Товариш».
17.05 Концерт з творів українських композиторів.
17.35 «Вперед орлята!».
18.00 Кінопрограма «У світі прекрасного».
18.30 Музична мозаїка.
19.00 Актуальна камера.
19.30 Співає народна артистка УРСР Н. Матвієнко.
19.55 Молодіжна студія «Гарт».
20.45 На добраніч, діти!
21.00 «Час».
21.40 Запрошує оперета.
22.30 Тележурнал «Старт».

II ПРОГРАМА ЦТ

8.35, 9.35 Історія. 5 кл. Культура і наука в Стародавньому Римі.
9.05, 12.40 Французька мова.
10.05 Учням СПТУ. Естетичне виховання. Уроки творчості.
10.35, 11.40 Фізика. 7 кл. Електрифікація СРСР в XII п'ятирічці.
11.05 Шахова школа.
12.10 Історія. 4 кл. «Я — громадянин Радянського Союзу».
13.10 «Знай і умій». Науково - пізнавальна передача для школярів.
13.40 «Навчити і виховати». Нарис.
14.10 «Дем'ян Бедний — співець революції».
15.05 Новини.
18.00 Новини.
18.20 Служу Радянському Союзу!
19.20 Архітектура Вірменії.
20.00 Вечірня казка.
20.15 Міжнародна панорама.
21.00 «Час».
21.40 «Мільйони Ферфакса». Художній фільм.

СЕРЕДА 30 КВІТНЯ
І ПРОГРАМА ЦТ

9.00 «Мільйони Ферфакса». Художній фільм.
10.25 Клуб мандрівників.
11.25 Новини.
14.30 Новини.
14.45 «Особливий рахунок». Документальний фільм про Радянський фонд миру.
14.55 «Покликання». Тележурнал.
15.55 Новини.
16.00 Стадіон для всіх.
16.30 Розповідають наші кореспонденти.
17.30 «...До шістнадцяти і старші».
18.15 «Наш сад».
18.45 Сьогодні у світі.
19.00 Сучасний світ і робітничий рух.
19.30 Вперше на екрані ЦТ художній фільм «Магістраль».
21.00 «Час».
21.40 Супутник телеглядача.
22.10 Прем'єра документального телефільму «Сторінки радянського мистецтва. Література і театр». Фільм 10.
23.20 Сьогодні у світі.

ПРОГРАМА УТ

10.20 «Косівські візерунки». Концерт.
11.00 Молодіжна студія «Гарт».
11.45 «Перші маївки в Росії».
12.15 Програма «Братерство».
13.40 Новини.
13.55 Танцює ансамбль «Сучиття».
14.20 На допомогу школі. Українська література. Письменники — лауреати Державної премії УРСР ім. Т. Г. Шевченка.
16.00 Новини.
16.10 Срібний дзвіночок.
16.30 Кінопрограма «Люди землю прикрашають».
17.10 «В майстерні художника». Народний художник УРСР В. Токарєв.
18.00 «Колектив і п'ятирічка». Виробниче об'єднання «Прикарпатпромарматура».
18.30 Сонячне коло.
19.00 Актуальна камера.
19.30 «Прямий зв'язок». Телепереклик радянської молоді та молоді соціалістичних країн, учасників реалізації Комплексної програми РЕВ.
20.45 На добраніч, діти!
21.00 «Час».
21.40 Художній фільм «Людмила».

II ПРОГРАМА ЦТ

8.15 «Довга борозна». Документальний телефільм.
8.35, 9.35 Географія. 7 кл. Природа Далекого Сходу.
9.05, 12.40 Німецька мова.
10.05 Радянське образотворче мистецтво.
10.35, 11.40 Історія. 9 кл. Культурна революція в СРСР.
11.05 «Прості складні істини». Тележурнал для батьків.
12.10 Вірші і пісні В. Лебедєва-Кумача.
13.10 «Знання — сила». Тележурнал.
13.40 «Крокуй, Першотравень!». Святкова передача до 100-річчя Першотравня.
15.10 Новини.
18.00 Новини.
18.20 Для всіх і для кожного.
18.50 «Арктика. Фантазія для труби оркестру і кінокамери». Документальний фільм.
19.00 Сільська година.
20.00 Вечірня казка.
20.15 Ритмічна гімнастика.
20.45 Народні мелодії.
21.00 «Час».
21.40 Прем'єра художнього телефільму «Чужий дзвінок».

ЧЕТВЕР, 1 ТРАВНЯ
І ПРОГРАМА ЦТ

9.20 Пісні і танці народів СРСР.
9.50 Москва. Красна площа. Передача, присвячена Дню міжнародної солідарності трудящих 1 Травня. По закінченні — Святковий піонерський концерт.
12.00 «Мир, труд, май». Поетична композиція.
12.30 «Моя Москва». Документальний телефільм.
13.20 Фільм — дітям. «Загубився слон».
14.35 Прем'єра документального фільму «...Б'ється серце». Про участь діячів культури у боротьбі за мир.
15.35 Творчість народів світу.
16.35 «Федя Зайцев». Мультфільм.
17.40 Світ і молодь.
18.15 Прем'єра фільму-концерту «Що таке цирк?».
19.00 Мультфільми студії «Союзмультфільм» (40—50-і роки) «Веснянi мелодії». «Пісенька радості». «Квартет».
19.40 Новини.
19.50 Вперше на екрані ЦТ художній фільм «Дуже важна персона».
21.00 «Час». Репортаж про святкування Дня міжнародної солідарності трудящих 1 Травня.
22.00 Першотравневий святковий концерт.

ПРОГРАМА УТ

9.00 «Таланти твої, Україно!».
9.50 Київ. Площа Жовтневої революції. Передача, присвячена Дню міжнародної солідарності трудящих 1 Травня. По закінченні — Піонерський концерт.
12.00 Вперше на екрані УТ документальний фільм «Москва! Як багато у цьому звуці!».
12.20 Співає народний артист СРСР Ю. Богатиков.
12.50 Прем'єра документального телефільму «Крила для Шевчика». Студія «Укртелефільм».
13.40 Сонячне коло.
14.10 «Пісня пісень революції». З історії «Інтернаціоналу».
14.40 Вперше на екрані УТ художній фільм «Ранок без оцінок».
15.45 Студія «Золотий ключик». Зустріч Великого дитячого хору Держтелерадіо УРСР з народним артистом СРСР А. Мокренком.
17.20 Телефільм «Цирк нашого дитинства».
18.10 «Друзі хороші мої». Концерт.
19.00 Актуальна камера.
20.45 На добраніч, діти!
21.00 «Час». Репортаж про святкування Дня міжнародної солідарності трудящих 1 Травня.
22.00 Вперше на екрані УТ художній фільм «Прелюдія долі».

II ПРОГРАМА ЦТ

9.50 Москва. Красна площа. Передача, присвячена Дню міжнародної солідарності трудящих 1 Травня. По закінченні — Святковий піонерський концерт.
12.00 Фільм — дітям. «Матрос Чижик».
13.20 Фестивалі, конкурси, концерти.
14.40 Мультфільми студії «Союзмультфільм» (30—40-і роки): «Лімпопо». «Телефон».
15.05 «Веселі старти».
15.50 С. Марков. «Призиваюся весною». Телевистава.
17.40 Зустріч з академіком Д. Лихачовим в Концертній студії Останкіно.
19.10 Концерт оркестру російських народних інструментів ЦТ і ВР.
20.00 Вечірня казка.
20.15 «Людина. Земля. Всесвіт».
21.00 «Час». Репортаж про святкування Дня міжнародної солідарності трудящих 1 Травня.
22.00 Прем'єра художнього телефільму «Прем'єра в Сосновці».

Редактор
М. НОВИКОВ.

Оголошення, довідки

ОЛЕКСАНДРІЙСЬКОМУ ПІДПРИЄМСТВУ ПО ЗАГОТІВЛІ ЛІСУ
потрібні на постійну роботу:

верстатники деревооброблювальних верстатів. Зарплата 250—300 карбованців.

пилорамник. Зарплата 250—300 карбованців.

вантажники. Зарплата 140—150 карбованців.

За довідками звертатися на адресу: м. Олександрія, вул. Невського, 16. Їхати автобусами «А» або «Б» до зупинки «Спецбаза».

АДМІНІСТРАЦІЯ.

КІРОВОГРАДСЬКЕ ПРОФЕСІЙНО - ТЕХНІЧНЕ УЧИЛИЩЕ М'ЯСОКОМБІНАТУ

проводить набір учнів на 1986—1987 навчальний рік по спеціальності:

апаратник пастеризації і охолодження молока.

Учням виплачується стипендія в розмірі 75 крб.

За довідками звертатися у відділ кадрів міськмолокозаводу.

АДМІНІСТРАЦІЯ.

ОЛЕКСАНДРІЙСЬКА БУХГАЛТЕРСЬКА ШКОЛА

проводить набір на курси бухгалтерів без відриву від виробництва. На курси приймаються чоловіки і жінки з неповною середньою і середньою освітою.

Навчання платне.

Заняття розпочнеться з 12 травня 1986 року.

Адреса школи: м. Олександрія, вул. Пролетарська, 15, телефон 2-07-89.

АДМІНІСТРАЦІЯ.

ШАНОВНІ ПОКУПЦІ!

В Ленінському мікрорайоні (вул. 6-го Грудня, 139-а) відкрито новий магазин «Товари для дому» відділу робітничого постачання виробничого об'єднання «Олександріявугілля». Тут для покупців в широкому асортименті представлені товари господарського і культурно-побутового призначення.

Просимо відвідати наш магазин.

АДМІНІСТРАЦІЯ.

ОЛЕКСАНДРІЙСЬКЕ СЕРЕДНЄ ПРОФЕСІЙНО - ТЕХНІЧНЕ УЧИЛИЩЕ № 1 ЗАПРОШУЄ НА РОБОТУ:

головного бухгалтера.

художнього керівника,

шофера автомашини,

слюсаря по ремонту промобладнання (верстатник),

слюсаря - електрика по ремонту і наладці верстатів.

За довідками звертатися на адресу: 317927, м. Олександрія, вул. Ватутіна, 1, СПТУ № 1, мікрорайон «Жовтневий».

ДИРЕКЦІЯ.

ОЛЕКСАНДРІЙСЬКЕ МІСЬКЕ ВІДДІЛЕННЯ БЮРО ПО ПРАЦЕВЛАШТУВАННЮ НАСЕЛЕННЯ ЗАПРОШУЄ НА РОБОТУ

по замовленню № 19:

швей-мотористок,

учнів швей-мотористок,

тракториста,

газоелектрозварювальника,

електрослюсарів,

слюсарів.

по замовленню № 20:

рахівника-касира,

інженера по техніці безпеки,

вахтера.

За довідками звертатися в міське відділення бюро по працевлаштуванню населення на адресу: 317900, м. Олександрія, вул. Шевченка, 91.

АДМІНІСТРАЦІЯ.

ДО УВАГИ ЖИТЕЛІВ МІСТА ТА СЕЛА!

В районі розпочинається хімічний обробіток сільськогосподарських культур високотоксичними отрутохімікатами. Обприскування проводиться з літаків та наземною апаратурою.

Керівники господарств, на території яких проводиться хімобробіток, повинні попереджувати населення, сусідні господарства та бджолярів-любителів про час і місце проведення цих робіт. Також необхідно додержуватись техніки безпеки та регламенту виходу людей на оброблені площі.

РАЙОННЕ ОБ'ЄДНАННЯ «СІЛГОСПХІМІЯ».

Загублений учнівський квиток за № 578, виданий Олександрійським педагогічним училищем на ім'я Дудник Світлани Іванівни, вважати недійсним.

Загублений учнівський квиток за № 256, виданий Олександрійським педагогічним училищем на ім'я Коваленко Світлани Іванівни, вважати недійсним.

«ЛЕНИНСКОЕ ЗНАМЯ» — орган Александрийских городского и районного комитетов Компартии Украины, городского и районного Советов народных депутатов Кировоградской области (выходит на украинском языке).

АДРЕСА РЕДАКЦІЇ:
317900, м. Олександрія,
вул. Шевченка, 74.

ТЕЛЕФОНИ: редактора — 2-23-45, відділів: партійного життя — 2-24-33, промисловості—2-36-63, сільського господарства—2-27-93, відповідального секретаря — 2-35-63, відділу листів — 2-01-43, приймальні — 2-22-32, бухгалтера — 2-27-93.

Спосіб друку високий. Газету виготовили поліграфісти: лінотиліст В. І. Столбаненко, складачі В. Є. Приходько, М. Г. Матюшенко друкар О. Д. Кучеренко.

Олександрійська міська друкарня Кіровоградського облуправління у справах видавництв, поліграфії і книжкової торгівлі, м. Олександрія, вул. Шевченка, 81.
Індекс 62065. Телефони: 2-31-35, 2-34-70. Тираж 28160. Обсяг 1 друк. арк. Зам. № 3800.

ПРОЛЕТАРІ ВСІХ КРАЇН, ЄДНАЙТЕСЯ!

ГАЗЕТА НАГОРОДЖЕНА ПОЧЕСНОЮ ГРАМОТОЮ ПРЕЗИДІЇ ВЕРХОВНОЇ РАДИ УРСР

Ленінський ПРАПОР

Травень
3
Субота
1986
№ 72 (10380)
Ціна 3 коп.
Газета виходить у вівторок, середу, п'ятницю, суботу.

ОРГАН ОЛЕКСАНДРІЙСЬКИХ МІСЬКОГО ТА РАЙОННОГО КОМІТЕТІВ КОМПАРТІЇ УКРАЇНИ, МІСЬКОЇ ТА РАЙОННОЇ РАД НАРОДНИХ ДЕПУТАТІВ КІРОВОГРАДСЬКОЇ ОБЛАСТІ

ГАЗЕТА ВИДАЄТЬСЯ З 26 БЕРЕЗНЯ 1919 РОКУ

ПЕРШОТРАВЕНЬ: ВЕСНА ПРИСКОРЕННЯ

Демонстрація на Красній площі в Москві

Нинішній Першотравень прийняв естафету XXVII з'їзду КПРС, з трибуни якого партія проголосила реальну програму планомірного і всебічного вдосконалення соціалізму на основі науково-технічного прогресу, відкрито заявила про рішимість якомога швидше подолати негативні явища в соціально-економічному розвитку суспільства, надати йому динамізму й прискорення.

У цьому році Першотравню минуло рівно сто років. Завойоване в боротьбі, сплочене пролитою кров'ю, сьогодні це свято належить усім, хто відстоює свободу, рівність, братерство.

Столиця нашої Батьківщини Москва, Красна площа.

Оплесками вітають москвичі і гості столиці керівників Комуністичної партії і Радянської держави.

На центральну трибуну Мавзолею піднімаються товариші **Горбачов М. С., Алієв Г. А., Воротников В. І., Громико А. А., Зайков Л. М., Лигачов Є. К., Рижков М. І., Соломенцев М. С., Чебриков В. М., Шеварднадзе Е. А., Демічев П. Н., Долгих В. І., Єльцин Б. М., Соколов С. Л., Тализін М. В., Бірюкова О. П., Добринін А. Ф., Зимянін М. В., Медведєв В. А., Никонов В. П., Разумовський Г. П., Яковлєв О. М.,** голова Центральної Ревізійної комісії КПРС **Капітонов І. В.**

Кремлівські куранти б'ють десять ударів. Звучать фанфари, лунає урочиста заздоровниця на честь Першотравня. Починається святкова демонстрація трудящих. Кращим з кращих довірено в цей день винести на Красну площу прапори переможців соціалістичного змагання.

Сьогоднішній ентузіазм, прагнення до прискорення можна порівняти з трудовим напруженням Дніпрогесу і Магнітки, першоцілинників, тих, хто пробивав перші просіки на нафтові півночі Тюмені і на трасі Байкало-Амурської магістралі. Вірність цим традиціям, зв'язок часів і поколінь сповнюють нас упевненістю: зможемо, зуміємо, зробимо!

Таким є тверде робітниче слово, з яким вийшов на Першотравень колектив електромеханічного заводу імені Володимира Ілліча. Над площею — емблема ЗІЛу. У колонах — трудівники верстатобудівного заводу «Красный пролетарий», депо Москва-Сортувальна. Автозаводу імені Ленінського комсомолу...

Білим буянням яблуневих садів розквітла Красна площа. Уперше йде по ній колона Агропрому СРСР. Гілки квітучої яблуні — символ майбутнього врожаю — не випадково вибрані для прикраси. Нинішній травень для трудівників полів, працівників переробної промисловості — особливо відповідальний період. Взяти весну в союзники, її щедрість скласти з організованістю, чітким і якісним проведенням сільгоспробіт — від цього залежить доля врожаю.

Йдуть працівники ЦНДІ чорної металургії. Перед наукою у новій п'ятирічці поставлено великі завдання. Від неї чекають і відкриттів світового значення, і практичної допомоги в розв'язанні народногосподарських проблем. Для цього необхідний рішучий поворот до роботи по-новому на всьому фронті наукових досліджень і в справі впровадження їх результатів.

«Братерський привіт комуністичним і робітничим партіям! Хай міцніє класова солідарність і співробітництво комуністів усіх країн у боротьбі за мир і соціалізм!» — розноситься над площею заклик ЦК КПРС. Зустріти Першотравень у радянську столицю прибули делегації профспілкового руху більш як із 100 країн, представники Всесвітньої федерації профспілок, інших міжнародних організацій.

...Красна площа чує тверду ходу робітничих колон, які несуть по всіх континентах ідеї пролетарської солідарності, демонструють рішимість не допустити термоядерної катастрофи.

Яскравим завершальним акордом Першотравня став виступ спортсменів та учасників художньої самодіяльності.

Святкові торжества пройшли по всій Радянській країні. Учасники першотравневих маніфестацій продемонстрували, що тільки в живому єднанні партії і народу, у злитті сміливих планів і самовідданої праці — запорука наших успіхів на шляху миру і прогресу, на шляху, наміченому Програмою КПРС.

(ТАРС).

Першотравнева демонстрація в Києві

У святковому вбранні площа Жовтневої революції — традиційне місце проведення масових торжеств.

Кияни і гості столиці тепло вітають керівників Компартії України і уряду республіки товаришів В. В. Щербицького, Ю. Н. Єльченка, Є. В. Качаловського, Б. В. Качуру, О. П. Ляшка, І. О. Мозгового, В. О. Сологуба, О. А. Титаренка, В. С. Шевченко, В. А. Івашка, Ю. П. Коломійця, В. Д. Крючкова, В. А. Масола, С. Н. Муху, Я. П. Погребняка.

Десята година ранку. Починається святкова демонстрація. За доброю традицією на головну площу вступає колона ветеранів партії, війни і праці, передовиків і новаторів виробництва, діячів науки і культури.

Попереду — прапор міста-героя Києва, Пам'ятний Червоний прапор ЦК КПРС, Ради Міністрів СРСР, ВЦРПС і ЦК ВЛКСМ. Іде колона з прапорами передових трудових колективів. Тут же — передовики і новатори виробництва, діячі науки і культури Києва і Київської області. Її замикають представники студентських будівельних загонів.

Над святковою колоною — портрет В. І. Леніна. Сьогодні, як і завжди, Ленін з нами. Вірністю заповітам Леніна пройнята діяльність КПРС. Рішення її XXVII з'їзду — ленінізм у дії. Звучать заздоровниці на честь славної ленінської партії. Лунають слова першотравневого заклику: «Комуністи, всі трудящі Радянського Союзу! Стверджуйте і розвивайте новаторський дух XXVII з'їзду КПРС!». Кияни, як і ввесь радянський народ, прагнуть внести гідний вклад у прискорення соціально-економічного розвитку країни. За перший квартал нинішнього року зростання продуктивності праці у промисловості міста становило 106,8 процента, в будівництві — 107 процентів. Понад план реалізовано промислової продукції на 56,3 мільйона карбованців.

На святково прикрашених машинах, які рухаються по Хрещатику, слова: «Травень», «Мир», «Праця», «Курсом миру, курсом творення». Разом з усім радянським народом трудящі України одностайно підтримують нові важливі ініціативи Комуністичної партії і Радянського уряду, спрямовані на зміцнення миру, відвернення гонки озброєнь, повне роззброєння.

У торжествах на Хрещатику взяли участь понад 120 тисяч киян і гостей столиці. Святкова демонстрація стала переконливим свідченням вірності трудящих міста-героя Києва ленінським заповітам, справі комунізму, їх прагнення втілити в життя рішення XXVII з'їзду КПРС, внести свій вклад у прискорення соціально-економічного розвитку країни.

(РАТАУ).





Олександрійці на демонстрації. Фото М. Пальчика.

Кіровоград

Над святково прибраним містом — свіжий весняний вітер. Вирує травневий зелен-квіт, усюди радісний, піднесений настрій.

Під знаком рішень XXVII з'їзду КПРС вийшли на першотравневу демонстрацію трудящі обласного центру. Над колонами — рапорти про те, що вже зроблено з початку нової п'ятирічки, як реалізуються рішення з'їзду.

На святковій трибуні — члени бюро обкому партії, облвиконкому, Кіровоградського міськкому партії і міськвиконкому, ветерани партії і праці, Великої Вітчизняної війни, передовики і новатори виробництва. Десята година ранку. До учасників святкової демонстрації звертається з привітанням перший секретар обкому Компартії України М. Г. Самілик.

Починається демонстрація трудящих міста. На площу імені Кірова вступають колони школярів — наша майбутня зміна. Сьогоднішнім учням продовжувати славні традиції ударників перших п'ятирічок, стахановців, підкорювачів цілини і космосу. І Комуністична партія, Радянський уряд роблять усе, щоб юна зміна жила під мирним небом, упевнено дивилася в майбутнє.

Повз святкову трибуну проходять колони студентів, учнів технікумів, професійно - технічних училищ. Над їхніми колонами звучить слово «Мир». Молоде покоління радянських людей, наша трудова зміна висловлює своє прагнення жити на планеті без війни, свою вдячність Комуністичній партії, Радянському урядові за невтомну боротьбу за мир, щасливе майбутнє людства.

У передсвятковому змаганні право очолити демонстрацію трудящих міста вибороли трудівники Ленінського району.

На площу вступає колона Кіровоградського виробничого об'єднання по сівалках «Червона зірка» — флагмана сільськогосподарського машинобудування. Два ордени на прапорі підприємства — Жовтневої Революції і Трудового Червоного Прапора.

На святкову площу вступає колона трудівників дослідно - експериментального заводу «Цукргідромаш». Ставши на трудову вахту на честь Першотравня, прагнучи внести свій вклад у виконання рішень XXVII з'їзду КПРС, цукргідромашівці успішно виконали план чотирьох місяців по реалізації продукції з урахуванням поставок. Замовникам відправлено її на 875 тисяч карбованців.

Повз трибуни проходять працівники виробничого швейного об'єднання «Україна».

В святковому поході центральною площею проходять енергетики. Урочисто крокують працівники підприємства «Енергонагляд» західного підприємства електромереж «Дніпроенерго». Свято Першотравня вони зустрічають успішним виконанням планів виробництва електричної і теплової енергії, заходів по надійному і безперебійному енергозабезпеченню споживачів.

Колективи підприємства — учасники першотравневої демонстрації, всі трудящі міста славно потрудились в день Всесоюзного комуністичного суботника, присвяченого 116-й річниці з дня народження Володимира Ілліча Леніна.

У святкових колонах проходять будівельники тресту «Кіровоградсільбуд», будівельного управління «Гідроспецбуд-2», ремонтно - будівельного управління облрембудтресту, трудівники заводу «Червоний дзеркальник», «Побутрадіотехніка», обласного виробничо - технічного управління зв'язку, виробничого об'єднання будматеріалів, обласного виробничого об'єднання «Кіровоградавтотехобслуговування», обласного виробничого об'єднання автобусних станцій № 10199, автотранспортного підприємства облпобутуправління, дорожньобудівельного управління № 4, будівельно-монтажного тресту «Кіровоградводбуд».

Плечем до плеча вступають на площу Кірова все нові й нові колони трудящих.

Транспаранти, планати, лозунги славлять ленінську партію комуністів, непорушну дружбу народів Країни Рад, солідарність трудящих усього світу.

Першотравнева демонстрація стала яскравим виявом тісної згуртованості кіровоградців навколо рідної Комуністичної партії.

Святкує Олександрійщина

Чудовий ранок видався в день Першотравня. Красу його доповнило святкове вбрання нашого шахтарського міста. З високим патріотичним піднесенням, з бадьорим настроєм зійшлися трудящі Олександрії і району на першотравневу демонстрацію. Площа Леніна і проспект його імені розцвіли червоним кумачем полотнищ і прапорів, наповнилися маршовою музикою. Тисячі людей вийшли, щоб продемонструвати свою єдність навколо Комуністичної партії, непохитність у боротьбі за мир і дружбу на планеті. «Мир! Труд! Травень!». Ці слова майоріли на плакатах над колонами, які злилися у велику людську ріку на центральній площі.

10 година ранку. На трибуну піднімаються члени бюро міського і районного комітетів Компартії України, виконкомів міської і районної Рад народних депутатів, передовики промислового і сільськогосподарського виробництва, переможці передтравневої ударної вахти, представники громадських організацій, Герої Радянського Союзу і Герої Соціалістичної Праці, шановні гості міста.

Лине бій курантів. Лунають фанфари. Урочисто звучать Гімни СРСР і Української РСР. Під звуки святкового маршу починається святкова демонстрація. Розпочинає її театралізована колона юнаків і дівчат у національних костюмах народів союзних республік і країн світу, яка символізує дружбу і солідарність між трудящими всього світу. Червона колона нарбуе крок, ніби символізуючи впевнену ходу соціалізму і комунізму по планеті. З динаміка лунають Заклики ЦК КПРС до 1 Травня. Здається, сама юність вийшла на проспект Леніна.

Ідуть викладачі і учні педагогічного училища. Оригінально оформлені колони цвітуть різнобарв'ям кольорів веселки. Колона барабанщиць відбиває похідний дріб. Оркестр розливається маршем.

По проспекту крокує середня школа № 2 імені М. Горького. В руках учнів майорять прапорці, кульни, квіти. Кожен клас по-своєму оформив свою колону. Так же гарно і оригінально оформлена колона СШ № 1.



У святкових колонах.

Багато фантазії і художнього смаку проявили над оформленням колон в школах № 11, СШ № 15 та № 17. Привертали своєрідністю увагу глядачів колони Будинку піонерів, станції юних техніків, медучилища, культосвітнього училища, індустріального технікуму. Всі вони символізували дружбу народів землі.

На проспект Леніна виходить численна колона гірників підприємств виробничого об'єднання «Олександріявугілля». Її відкривають прапоронощі і почесні шахтарі, ветерани війни і праці. На грудях багатьох з них золотом блищать ордени і медалі за ратні подвиги і труд. В перших рядах колектив шахти «Верболозівська». З хорошими показниками прийшов він до свята. План чотирьох місяців виконано на 110 процентів, додатково видобуто понад 13 тисяч тонн вугілля. Шахтарі взяли впевнений курс на прискорення. В їхню честь лунають здравиці. Звучать заклики: «Рішення XXVII з'їзду КПРС — перетворимо в життя!». У відповідь лине дружне «Ура!».

Крокують залізничники вантажно - транспортного управління. Їхній рапорт Першотравню — 190 тисяч тонн надпланових вантажів. Ідуть енергетики ТЕЦ № 1—2, гірники шахти імені Ленінського комсомолу. Ці колективи також перевиконали плани чотирьох місяців. Так же по-ударному потрудилися гірники шахти «Світлопільська», брикетники фабрики «Байдаківська», рудоремонтники.

По проспекту крокує колона заводу підйомно-транспортного устаткування, який вийшов переможцем у Всесоюзному змаганні серед підприємств міністерства галузі. Кранобудівники рапортують Першотравню: «Додатково реалізовано продукції на 170 тисяч карбованців».

Вагомий трудовий рапорт підніс святу колектив механічного заводу. План чотирьох місяців виконано на 116 процентів. Завод нагороджено перехідним Червоним прапором міськкому партії та міськвиконкому. Таким же прапором відзначений і успіх у змаганні трудівників швейної фабрики.

Є чим звітувати святу колективу заводу «Автоштамп». На трудовому рапорті стоїть цифра 107. Це значить, що додатково реалізовано продукції з початку року на 107 тисяч карбованців. Перевиконали свої плани колективи ремонтно - механічного заводу «Укрремтресту», фабрики діаграмних паперів, авторемонтного заводу.

Ідуть будівельники тресту «Олександріяважбуд». Колону відкриває колектив БУ-3, який нагороджений перехідним Червоним прапором міськкому партії і виконкому міської Ради.

Проспектом крокують автомобілісти, зв'язківці.

На проспект виходить колона трудящих району. В голові її працівники райагропрому, учні сільських профтехучилищ. Ідуть колективи райспоживспілки, пересувних механізованих будівельних колон, організацій і установ. З високими результатами зустріли свято трудівники радгоспу-технікуму, держкінозаводу № 174, колгоспу «Ленінським шляхом» та інших господарств. Хлібороби успішно справилися з сівбою ранніх культур. Закладено надійну основу урожаю-86.

Проспектом крокують медпрацівники, побутовики, торговельники, комунальники, харчовики.

Завершує святкову демонстрацію зведена спортивна колона юнаків і дівчат з численними кубками в руках і червоними знаменами.

Святкування пройшло під знаком всенародної підтримки рішень Комуністичної партії, висунутих XXVII з'їздом КПРС, активізації боротьби за мир і розрядку напруженості, зміцнення міжнародної солідарності трудящих.

* * *

Святкові мітинги відбулися в селищах і селах району.



На марші трудівники району.

За мир і щастя на землі

Червоне сяйво прапорів і транспарантів випромінювала увечері 30 квітня площа, яка носить ім'я В. І. Леніна. Тисячі олександрійців зібралися сюди, щоб провести традиційну передсвяткову маївку. В цьому році вона була особливо урочистою і хвилюючою. Адже минуло 85 років з того дня, коли трудівники нашого міста вперше відмітили свято пролетарської єдності і солідарності.

З палкими словами привітання звернувся до присутніх перший секретар міськкому комсомолу Анатолій Юнак. Він наголосив на тому, що маївка молоді і трудящих Олександрії відбувається в період всенародного піднесення, викликаного історичними рішеннями XXVII з'їзду КПРС, і обов'язок кожної радянської людини докласти всіх зусиль, щоб накреслення партії були втілені в життя.

Другий секретар міського комітету Компартії України Світлана Андріївна Балаянц закликала молодь рішуче підносити свій голос на захист миру, кріпити солідарність з народами країн, які ведуть боротьбу проти імперіалістичного гноблення, за свою незалежність. Вона засудила нову агресію США проти Лівії.

Учень індустріального технікуму Василь Болілий також висловив думку свого колективу з цього приводу. Ніхто не давав США право втручатися в справи інших держав, а тим більше робити це зі зброєю в руках,—таким був лейтмотив його виступу.

«Тільки мир в усьому світі може бути надійним гарантом безпеки народів» — сказав секретар комітету комсомолу тресту «Олександріяважбуд» Ігор Бойко. Він розповів, що трудівники будівельних організацій міста вже перерахували до Радянського фонду миру 19 тисяч карбованців коштів.

Сповненими тривогою за день сьогоднішній були слова ветерана війни, колишньої учасниці олександрійського підпілля Лідії Микитівни Голорко. «Щоб минуле не мало повторення, треба всім людям планети сказати своє рішуче «ні!» гонці озброєнь», — сказала вона.

Всі виступаючі на маївці висловили впевненість в тому, що справа миру переможе, що гору візьме здоровий глузд і буде обмежено, а потім і зовсім припинено гонку озброєнь як на землі, так і в космосі.

Перед присутніми виступив вокально інструментальний ансамбль кубинських студентів, які навчаються в Кіровограді.

Також виступили колективи художньої самодіяльності ремонтно - механічного заводу «Укрремтресту», заводу підйомно-транспортного устаткування, будинку культури шахти «Світлопільська».

В. ОЛЕСІН.

ЛЕНІНСЬКИЙ ПРАПОР
2 стор. 3 травня 1986 р.

5 ТРАВНЯ — ДЕНЬ ПРЕСИ



Стінна газета «Щасливе дитинство» дитячої лікарні — надійний помічник партійної, профспілкової, комсомольської організацій та адміністрації закладу.

Редактор О. А. Кацевман разом з членами редколегії Р. К. Удовенко та Л. Т. Графкіною дбають про те, щоб газета була змістовною, цікавою. Матеріали газети тісно пов'язані з документами XXVII з'їзду КПРС, сьогоденням. Стінгівка пише про кращих медичних працівників, переможців соціалістичного змагання, поширює передовий досвід.

Видне місце в газеті займає культурне життя колективу. Активну участь у творенні газети беруть Н. І. Сунько, К. М. Гнідко, Г. П. Луценко, Р. О. Гаренко, завідуюча відділом старшого дитинства Л. А. Водолазкіна. Стінгівка піднімає різноманітні проблеми. Так виступ газети, в якому було запропоновано організувати групу здоров'я і проводити виробничу гімнастику, обговорили в усіх відділеннях лікарні. Зараз ці групи діють.

На знімку: О. А. КАЦЕВМАН, Р. К. УДОВЕНКО, Л. Т. ГРАФКІНА за випуском стінгівки.

Фото М. Пальчика.

Сількори з „Росії“

Як наголошував В. І. Ленін — сила кожної газети у її зв'язках з масами. Це добре пам'ятають працівники «Ленінського прапора». Нині до нас дописують 28 позаштатних кореспондентів, близько 300 робкорів і сількорів.

На XXVII з'їзді КПРС відмічалось, що втілення в життя Продовольчої програми залишається одним з головних завдань радянських людей. Тому матеріали на сільськогосподарську тематику займають значне місце на сторінках міськрайонної газети. Велику допомогу у цій роботі надають сількори. Кілька їх дописує з колгоспу «Росія».

Близько п'ятнадцяти років тримає тісні зв'язки з газетою Володимир Іванович Лисяк, який нині працює головним економістом господарства. Він пише матеріали на економічні теми, замальовки про передовиків сільськогосподарського виробництва.

Секретар парторганізації колгоспу Галина Іванівна Крусір регулярно повідомляє про переможців соціалістичного змагання, про події культурного життя, допомагає готувати рейдові перевірки. Цікаву інформацію подає диспетчер колгоспу М. Ф. Солод про хід виконання планів по виробництву продукції полів і ферм. Дружні стосунки з газетою у Максима Федоровича почалися ще з 1948 року.

Постійні зв'язки з редакцією підтримували К. В. Цапковата та М. А. Антоненко. Вони висвітлювали шкільну тематику, подавали матеріали на історичні та патріотичні теми.

Творчий неспокій сількорів відбився на сторінках газети влучними дописами, замальовками, рейдовими матеріалами, влився у літопис нашого життя.

С. КРИВУНЬ,
кореспондент «Ленінського прапора».

Призери „Золотого пера“



Уже стало традиційним щороку визначати кращого сількора та кращого робкора нашої газети і нагороджувати їх призом «Золоте перо». У цьому році вперше призером став Микола Петрович Харченко — машиніст автогрейдера розрізобудівельного управління № 4 тресту «Олександріярозрізобуд».

Часто цю людину можна зустріти в редакції нашої газети. Заходить сюди прямо після робочої зміни. Журналісти йому раді, бо Микола Петрович завжди принесе якийсь цікавий матеріал. Подобаються читачам його розповіді про ветеранів Великої Вітчизняної війни, трудові будні виробничих колективів.



Кращим сількором у минулому році визнано персонального пенсіонера Луку Яковича Савіна. Великий трудовий шлях за плечима у цієї людини. У довоєнні роки працював на комсомольській і партійній роботі. Учасник Великої Вітчизняної війни. Нагороджений орденами Червоної Зірки та Вітчизняної війни II ступеня, багатьма медалями.

Після демобілізації десять років очолював колектив редакції газети в одному з районів Закарпатської області.

А потім повернувся у наші краї, де народився. Тривалий час був лектором райкому Компартії України. До цих пір не поривається зв'язок з нашою газетою.

Поліграфісти

Беручи до рук свіжий номер газети, певно, не кожен читач задумувався над тим, що це спільний плід копіткої праці журналістів і поліграфістів. Адже від поліграфістів багато в чому залежить, який вигляд матиме газета.

Відповідальна робота у лінотиписта В. І. Столбаненка. У роботі Володимир Іванович безвідмовний. Працює швидко і якісно. Тексти набирає грамотно. І коректори, які вичитують сторінки, відразу «по почерку» пізнають, якщо набір робив інший поліграфіст. В. І. Столбаненко не рахується з часом. При потребі він і на роботу вийде раніше, і після зміни затримається.

Уже багато років верстає газету В. Є. Приходько. Вона пенсіонерка, та не поспішає на відпочинок. Приємно дивитися, як працює ця не по роках жвава жінка.

Поруч з нею трудиться М. Г. Матюшенко, теж метранпаж. Тридцять чотири роки віддала Марія Григорівна цій роботі.

За її порадою почав тут свою трудову біографію і син Микола. Відтоді минуло вже 11 років. Прижився у колективі Матюшенко-молодший. Він лінотиписта. Такий же працьовитий, скромний, як і мати.

І. НІШТА,
директор друкарні.

Знайомтесь: Микола Косян,

НАШ ГРОМАДСЬКИЙ КОРЕСПОНДЕНТ

Його прізвище під інформаціями, кореспонденціями на різну тематику в газеті з'являється часто. Микола Юрійович пише про новини з життя колективу авторемонтного заводу, про його кращих людей, порушує злободенні питання, які вимагають вирішення.

Найближча ж йому тематика — молодіжна. І цілком природно: вже десять років Микола Юрійович очолює комсомольську організацію заводу і вбачає своїм обов'язком на сторінках газети ділитися досвідом внутрішпілкової, ідейно - виховної роботи, розповідати про будні комсомольсько-молодіжних колективів.

Комсомольці і молодь авторемонтного ведуть наполегливу боротьбу за економію в малому і великому, в дні комсомольських суботників працюють на зекономлених матеріалах, змагаються за звання «Кращий молодий робітник підприємства». Розповідаючи про це в газеті, робітничий кореспондент називає імена передовиків і новаторів виробництва, а отже, знайомить читачів з кращими людьми підприємства.

Микола Юрійович бере активну участь і в рейдах «Комсомольського прожектора», які проводить редакція нашої газети спільно з міським комітетом комсомолу. І коли бригада прибуває на завод, секретар комітету комсомолу завжди в її складі. Адже вміти критично оцінити власну роботу, викрити вчасно недоліки — це значить і розкрити та поставити на службу колективу нові резерви підвищення продуктивності праці, зміцнення дисципліни. А в кінцевому результаті сприяти успішному виконанню планів.

М. Ю. Косян — активний кореспондент і загальнозаводської стінної газети «За комуністичну працю». Майже в кожному її номері вміщуються його матеріали на актуальні теми. Ось і в останньому комсомольський секретар порушує питання зміцнення шефських зв'язків з шкільною та колгоспною молоддю.

Бути завжди на передньому краї трудового фронту, словом і пером боротися за втілення в життя нового, прогресивного — така позиція громадського кореспондента М. Ю. Косяна.

С. ЩЕРБИНЕНКО.

Нагороди активістам

На ознаменування Дня радянської преси за активну участь у творенні газети нагороджуються:

ГРАМОТАМИ МІСЬККОМУ КОМПАРТІЇ УКРАЇНИ:

Булдович Віктор Пилипович — старший інженер по організації виробництва розрізу «Бандурівський», **Соколовський** Христофор Сергійович — позаштатний кореспондент «Ленінського прапора», **Баранік** Олена Макарівна — начальник кабінету профілактики медвитверезника, **Пономаренко** Антон Семенович — завідуючий громадською приймальнею редакції газети «Ленінський прапор».

ГРАМОТАМИ РАЙКОМУ КОМПАРТІЇ УКРАЇНИ:

Савін Лука Якович — персональний пенсіонер, **Єременко** Олександра Петрівна — сількор з Бойнівки, **Долгих** Ніна Олександрівна — інспектор райвідділу культури.

ПОЧЕСНИМИ ГРАМОТАМИ РЕДАКЦІЇ ГАЗЕТИ «ЛЕНІНСЬКИЙ ПРАПОР»

Богачов Анатолій Омелянович — сількор з Шарівки, **Довгалюк** Володимир Семенович — робітник автотранспортного підприємства № 10011, **Дмитрієв** Пилип Ісакович — черговий громадської приймальні редакції, **Жежеря** Зоя Григорівна — вчителька восьмирічної школи № 8, **Івашків** Михайло Васильович — кореспондент газети «Кіровоградська правда», **Квашук** Дмитро Петрович — головний нарколог міста, **Косян** Микола Юрійович — секретар комсомольської організації авторемонтного заводу, **Крячко** Станіслав Анатолійович — робітник електромеханічного заводу, **Малоок** Артем Андрійович — черговий громадської приймальні редакції, **Могилей** Геннадій Терентійович — лектор міськкому Компартії України, **Натальченко** Аркадій Тимофійович — позаштатний кореспондент газети «Ленінський прапор», **Оздоба** Зінаїда Тимофіївна — чергова громадської приймальні, **Самосій** Панас Артемович позаштатний кореспондент газети «Ленінський прапор», **Сердюк** Станіслав Григорович — редактор радіогазети «Імпульс» електромеханічного заводу, **Тітенський** Давид Мойсейович — черговий громадської приймальні, **Фомічов** Петро Полікарпович — черговий громадської приймальні редакції в селищі Димитрове, **Філатов** Геннадій Федорович — сількор з селища Нова Прага, **Харченко** Микола Петрович — машиніст автогрейдера розрізобудівельного управління № 4, **Чорномор** Олександр Андрійович — черговий громадської приймальні, **Чубенко** Катерина Павлівна — завідуюча громадською приймальнею редакції газети в селищі Димитрове, **Шаповал** Олександр Іванович — завідуючий громадською приймальнею редакції газети в селі Червона Кам'янка.

ЛЕНІНСЬКИЙ ПРАПОР
3 стор[illegible] травня 1986 р.

Огляд-конкурс стінгазет

Підбито підсумки огляду-конкурсу стінних газет міста і району, присвяченого Дню радянської преси. У ньому взяли участь підприємства, організації і установи міста, навчальні заклади міста і району. Призові місця присуджено таким газетам.

Серед підприємств міста

Перше місце — газетам «За комуністичну працю» авторемонтного заводу (редактор Л. В. Тисаревська) та «Прогрес» заводу гірського воску (редактор Г. Р. Волошко).

Друге місце — газетам «Брикетник» брикетної фабрики «Байдаківська» (редактор Л. Е. Мурашова) та «Поліграфіст» бюро технічної документації електромеханічного заводу (редактор А. М. Плющевська).

Третє місце — газетам «Металіст» рудоремонтного заводу (редактор І. Г. Антоненко) та «Енергетик» районного енергоуправління (редактор М. М. Колесник).

Серед установ міста

Перше місце — газеті «Радянський психіатр» психіатричної лікарні (редактор Л. В. Леонова).

Друге місце — газеті «Щасливе дитинство» міської дитячої лікарні (редактор О. А. Кацевман).

Третє місце — газеті «Сирена» станції швидкої і невідкладної медичної допомоги (редактор В. В. Бібік).

Серед навчальних закладів міста

Перше місце — газеті «Культармієць» Олександрійського культурно-освітнього училища (редактор І. М. Кісарець).

Друге місце — газеті «За знання та працю» середньої школи № 10 (редактор О. Рогова).

Треті місця — газетам «Пошук» музею школи № 17 (редактор І. Лазаренко) та «Юний друг» восьмирічної школи № 19 (редактор В. Дубов).

Серед навчальних закладів району

Перше місце — газетам «Голос дружини» і «Юний хімік» Червонокам'янської середньої школи (редактори О. Г. Радченко та М. М. Шаповал).

Друге місце — газеті «Дружба» клубу інтернаціональної дружби Войнівської середньої школи (редактор Н. Мойко).

Третє місце — газеті «Юність» Користівської середньої школи (редактор Н. Секрет).

Журі відзначає, що змістовні газети виходять в інформаційно - обчислювальному центрі об'єднання «Олександріявугілля», центральній міській лікарні, відділі робітничого постачання, педагогічному училищі, медичному училищі, на фабриці діаграмних паперів, у професійно-технічному училищі № 33.

Прикро, що в конкурсі не взяли участь колгоспи, радгоспи, а також підприємства і організації району. На конкурс доставили стіннівки лише з колгоспу імені Фрунзе.



Самодіяльна народна хорова капела Червонокам'янського сільського будинку культури вже відсвяткувала ювілей — 50-річчя з дня створення. В репертуарі сільських аматорів патріотичні твори, пісні про Леніна та партію, обробки українських народних пісень.

Своїми виступами колектив радує не тільки односельчан, а бере активну участь в районних та обласних оглядах, конкурсах.

Цей колектив дипломант Всесоюзного огляду самодіяльної художньої творчості, присвяченого 40-річчю Перемоги.

СЛІДАМИ НЕОПУБЛІКОВАНИХ ЛИСТІВ

До редакції газети «Ленінський прапор» надійшов сигнал про те, що в міській середній школі № 17 палили макулатуру.

Директор школи С. П. Лебідь, який лист було направлено для реагування, повідомила редакції, що факти мали місце. Лист обговорено на нараді вчителів. Винні покарані.

З метою попередження подібних випадків в школі проведено радіопередачу по економії і бережливості. Про це йшла мова також на профспілкових зборах.

Серед учнів проведено роз'яснювальну роботу по економному витрачанню енергоресурсів, води.

Щоб росли і красивішали села

Важливе місце у матеріалах XXVII з'їзду КПРС відводиться питанню будівництва на селі і зокрема, спорудженню житла. Це й зрозуміло. Адже для закріплення кадрів у сільському господарстві потрібно більше дбати про їх побут.

Певну лепту в розв'язання цього важливого завдання партії вносить і колектив Олександрійської міжрайбази облкооплісгоспбудторгу. Ми турбуємося про те, щоб будівельні матеріали, добротні меблі пошвидше потрапляли до забудовників і новоселів. Колектив у нас порівняно невеликий— 32 чоловіки. Та всі добре розуміють, яка відповідальність покладається на кожного. Ось тому люди стараються, не шкодують часу і сил, щоб успішно виконувати доведені завдання.

Специфіка роботи така, що збій у якомусь одному місці призводить до порушення всього процесу. Наприклад, не змогли вчасно розвантажити вагони з лісом або шифером — на складах немає товару. Замовникам доводиться чекати. Одразу хочу відмітити, що ні в минулому, ні в цьому році ми жодного разу не допустили понаднормових простоїв вагонів, а отже не несемо збитків від штрафів.

Завзято працює бригада вантажників під керівництвом В. М. Кобиленка. Іноді доводиться потрудитися і після зміни, і у вихідні. Залізниця чекати не може. Та найперше дбаємо, щоб не чекали замовники. Якнайкраще обслужити їх, задовольнити всі заявки — наше головне завдання.

На перевезенні вантажів старанно працюють трактористи член КПРС С. В. Шевченко, І. В. Усенко, експедитор О. С. Бобрик. Акуратно і чітко виконує свої обов'язки товарознавець, член партбюро О. О. Рибка. На таких працівників завжди можна покластися, бо ними постійно керує почуття відповідальності.

Підтримує порядок і чистоту на своєму робочому місці завідуюча складом Н. М. Губа. Вона слідкує, щоб матеріали не псувалися, уважно ставиться до замовників.

Ведення фінансової документації постійно знаходиться під пильним контролем головного бухгалтера Л. В. Маматюк. Лідія Василівна має немалий досвід бухгалтерської роботи, бездоганно знає свою справу, вимоглива до себе і до підлеглих. Щодня їй доводиться мати контакт з десятками людей. І для кожного з них вона знайде хвилину, роз'яснить, дасть консультацію, допоможе оформити документи швидко і точно.

Обслуговуємо ми господарства Олександрійського і Петрівського районів, магазини споживчої кооперації, мешканців сільської місцевості. Щодня на базі одержують будівельні матеріали 40—50 замовників. Щомісяця реалізуємо їм товарів на 220—230 тисяч карбованців.

Уже ближчим часом передбачаємо збільшити реалізацію до 250 тисяч карбованців на місяць. Для кращого обслуговування населення уклали договір з транспортно - експедиційним агентством № 10696 (Міськтрансагентство) про забезпечення замовників автотранспортом. Тепер їм стало значно зручніше перевозити вантажі. Таким чином узяли курс на прискорення.

І. ТКАЧЕНКО,
директор міжрайбази.

Редактор
М. НОВИКОВ.

Оголошення, довідки

ОЛЕКСАНДРІЙСЬКЕ СЕРЕДНЄ ПРОФЕСІЙНО-ТЕХНІЧНЕ УЧИЛИЩЕ № 13

ОГОЛОШУЄ НАБІР УЧНІВ

на 1986 — 1987 навчальний рік по спеціальностях:

НА БАЗІ 8 КЛАСІВ:

Електрослюсар підземний, строк навчання 3,5 року.

Електрослюсар черговий і по ремонту обладнання, строк навчання 3 роки.

Машиніст екскаватора, строк навчання 3 роки.

Водій-автослюсар, строк навчання 3 роки.

Токарі по металу, строк навчання 3 роки.

Продавці продтоварів, строк навчання 3 роки.

НА БАЗІ 10 КЛАСІВ:

Машиніст електровоза підземний, строк навчання 1,5 року.

Електрослюсар підземний, строк навчання 1,5 року. Стипендія 129 крб.

Машиніст електровоза вугільного розрізу, строк навчання 1 рік. Стипендія 100 крб.

Машиніст екскаватора, строк навчання 1,5 року. Стипендія 100 крб.

Електрослюсар черговий і по ремонту промислового обладнання, строк навчання 1 рік. Стипендія 109 крб.

Токарі, строк навчання 1 рік. Стипендія 85 крб.

Водії, строк навчання 1 рік. Стипендія 85 крб.

Машиністи брикетних пресів, строк навчання 1 рік. Стипендія 109 крб.

Продавці промислових товарів, строк навчання 1 рік. Стипендія 30 крб.

Продавці продовольчих товарів, строк навчання 1 рік. Стипендія 30 крб.

Кухарі, строк навчання 2 роки. Стипендія 30 крб.

Автослюсар шофер, строк навчання 1 рік. Стипендія 85 крб.

ПО СКОРОЧЕНІЙ ПРОГРАМІ:

Водії, строк навчання 6 місяців. Стипендія 85 крб.

Електрослюсар черговий і по ремонту промислового обладнання, строк навчання 5 місяців. Стипендія 109 крб.

Машиніст брикетних пресів, строк навчання 5 місяців. Стипендія 109 крб.

Початок занять в групах по скороченій програмі 1 вересня 1986 року.

Учні всіх спеціальностей при проходженні виробничої практики одержують додатково до стипендії 50 процентів заробітної плати. Відмінники одержують підвищену стипендію на 25 процентів, іногородні забезпечуються гуртожитком.

Заяву подавати на ім'я директора училища, де вказати обрану спеціальність.

Початок занять 1 вересня 1986 року.

До заяви слід додати: документ про освіту, свідоцтво про народження, 4 фотокартки розміром 3х4 см, характеристику, довідку про щеплення.

Адреса училища: 317921, м. Олександрія, пл. Кірова, 18.

ДИРЕКЦІЯ.

ОЛЕКСАНДРІЙСЬКОМУ РАЙОННОМУ ПРАВЛІННЮ ДОБРОВІЛЬНОГО ПРОТИПОЖЕЖНОГО ТОВАРИСТВА

терміново потрібний на роботу шофер на агітмашину ГАЗ-52.

Звертатися на адресу: м. Олександрія, Дніпропетровське шосе, 6.

АДМІНІСТРАЦІЯ.

Загублений учнівський квиток за № 155, виданий Олександрійським медичним училищем на ім'я Присяжнюк Олени Миколаївни, вважати недійсним.

Колектив відділу «Взуття» універмагу «Ювілейний» висловлює глибоке співчуття завідуючій відділом Товмаченко Любові Миколаївні з приводу передчасної смерті її брата

БАБЕНКА МИКОЛИ МИКОЛАЙОВИЧА.

Адміністрація і профспілковий комітет дитячої лікарні висловлюють глибоке співчуття лікарю Мосулезі Вірі Пилипівні з приводу смерті її чоловіка

ХАЛО ПЕТРА ВАСИЛЬОВИЧА.

Адміністрація і профспілковий комітет дитячої лікарні висловлюють глибоке співчуття лікарю-невропатологу Яготиній Людмилі Петрівні з приводу смерті її батька

ВОЙТАША ПЕТРА ОЛЕКСІЙОВИЧА.

«ЛЕНИНСКОЕ ЗНАМЯ» — орган Александрийских городского и районного комитетов Компартии Украины, городского и районного Советов народных депутатов Кировоградской области (выходит на украинском языке).

АДРЕСА РЕДАКЦІЇ:
317900, м. Олександрія,
вул. Шевченка, 74.

ТЕЛЕФОНИ: редактора — 2-23-45, відділів: партійного життя — 2-24-33, промисловості—2-36-63, сільського господарства—2-27-93, відповідального секретаря — 2-35-63, відділу листів — 2-01-43, приймальні — 2-22-32, бухгалтера — 2-27-93.

Спосіб друку високий. Газету виготовили поліграфісти: лінотиліст В. І. Столбаненко, складачі В. Є. Приходько, М. Г. Матюшенко друкар О. Д. Кучеренко.

Олександрійська міська друкарня Кіровоградського облуправління у справах видавництв, поліграфії і книжкової торгівлі, м. Олександрія, вул. Шевченка, 81.
Індекс 62065. Телефони: 2-31-35, 2-34-70. Тираж 28180. Обсяг 1 друк. арк. Зам. № 3850.

ПРОЛЕТАРІ ВСІХ КРАЇН, ЄДНАЙТЕСЯ!

ГАЗЕТА НАГОРОДЖЕНА ПОЧЕСНОЮ ГРАМОТОЮ ПРЕЗИДІЇ ВЕРХОВНОЇ РАДИ УРСР

Ленінський прапор

ОРГАН ОЛЕКСАНДРІЙСЬКИХ МІСЬКОГО ТА РАЙОННОГО КОМІТЕТІВ КОМПАРТІЇ УКРАЇНИ, МІСЬКОЇ ТА РАЙОННОЇ РАД НАРОДНИХ ДЕПУТАТІВ КІРОВОГРАДСЬКОЇ ОБЛАСТІ

Травень
6
Вівторок
1986
№ 78 (10381)
Ціна 3 коп.
Газета виходить у вівторок, середу, п'ятницю, суботу.

ГАЗЕТА ВИДАЄТЬСЯ З 26 БЕРЕЗНЯ 1919 РОКУ

РІШЕННЯ XXVII З'ЇЗДУ КПРС—В ЖИТТЯ

До наміченої мети

Впевнено ідуть до наміченої мети — освоєння проектної потужності підприємства — гірники шахти імені Ленінського комсомолу. Так, за чотири місяці вони збільшили видобуток вугілля проти відповідного періоду минулого року на 16,7 процента, а обсяг реалізації продукції — в півтора раза.

З початку року додатково до плану видано на-гора близько 15 тисяч тонн вугілля. Велика заслуга в цьому успіхові колективу третьої видобувної дільниці (начальник Ю. П. Захаров).

Бригада під керівництвом В. І. Грушевського справилася з чотиримісячним планом майже на декаду раніше. На її надплановому рахунку близько двох тисяч тонн палива.

Відмінно також працює бригада В. С. Голованя з першої дільниці. Середньодобове навантаження на лаву вона довела до 1138 тонн вугілля при завданні 1096 тонн.

Л. ФОТЕСКО,
інженер по праці.

Йдуть попереду

На механічному заводі переможцями соціалістичного змагання за перший квартал серед бригад основного виробництва стала бригада слюсарів-складальників під керівництвом О. Ю. Павлюковського. Ця бригада удостоєна почесного звання колективу імені XXVII з'їзду КПРС і щоденною ударною працею підтверджує його. Високих результатів добились також бригада ливарниць пластмас, яку очолює ударник комуністичної праці Л. О. Карпенко, та бригада столярів під керівництвом В. З. Пасічника.

Серед бригад допоміжного виробництва перед веде бригада слюсарів-ремонтників ударника комуністичної праці І. Ф. Дмитренка. Значно перевиконали завдання першого кварталу бригада по виготовленню нестандартного устаткування, якою керує В. А. Кучеренко, та бригада автотранспортників ударника комуністичної праці М. О. Коваленка.

М. БОНДАР,
інженер по соціалістичному змаганню.

СПРАВА КОЖНОГО

Фоторепортаж

У трудівників городньої бригади колгоспу «Маяк»— напружена пора.

Вони зобов'язались виростити і зібрати по 120 центнерів овочів з кожного гектара і продати їх державі 230 тонн.

Щоб досягти намічених рубежів, овочівники під керівництвом Л. М. Вдовенко виростили 500 рам розсади капусти, перцю, помідорів. Старанно доглядали за рослинами пенсіонерки Л. В. Антоненко, К. Ф. Мажара, М. П. Родюк. Нині вони висаджують розсаду у відкритий грунт (фото вгорі).





Допомагають колгоспникам шефи з будівельного управління № 3 тресту «Олександріяважбуд». Вони трудились на вирощуванні розсади, а нині висаджують її на городи. Завзято працюють К. В. Балабуха, Л. І. Явдошина, С. М. Пустовойко (фото внизу).

Овочівники колгоспу і шефи з міста не шкодують зусиль для того, щоб на столі трудящих були свіжі овочі. Вони добре розуміють, що виконання Продовольчої програми—справа кожного.

Фото М. Пальчика.

Конкурс молодих лекторів

Молоді лектори району беруть активну участь у пропаганді рішень XXVII з'їзду КПРС. Вони виступають із змістовними лекціями в трудових колективах. Це засвідчив недавно проведений конкурс молодих бійців ідеологічного фронту.

В ньому взяли участь 22 лектори — спеціалісти сільського господарства, лікарі, медпрацівники, працівники правоохоронних органів, учні шкіл і радгоспу - технікуму. Вони читали лекції на суспільно-політичні, економічні, атеїстичні, молодіжні теми.

Високу оцінку журі одержали лектори — вчитель Користівської середньої школи В. П. Правий, вчитель Протопопівської середньої школи В. І. Риженко, працівник районного відділу внутрішніх справ А. М. Руденко, учениця Добронадіївської середньої школи Лідія Хижняк, учениця радгоспу-технікуму Любов Фіртич.

Переможці конкурсу нагороджені грамотами райкому комсомолу та районної організації товариства «Знання». Їм вручені подарунки.

А. ЛЕОНІДОВА.

Надпланова продукція

На 20 з лишком процентів збільшили обсяг реалізації продукції, порівняно з чотирма місяцями минулого року, енергетики теплоелектроцентралі № 1—2. Вони достроково завершили чотиримісячний план по відпуску теплової енергії, виробивши додатково близько 17 тисяч Г/калорій тепла. Загалом реалізовано надпланової продукції більш як на 100 тисяч карбованців.

Ф. ФЕДОРЕНКО.

Правофлангові

У колгоспі імені Леніна найпродуктивніше трудиться колектив тваринників другої молочнотоварної ферми. Від кожної корови тут щодня надоюють по 8,7 кілограма молока.

Серед доярок першість у соціалістичному змаганні утримують В. О. Землянська, О. І. Віщак та К. А. Гончаренко. Денні надої від кожної корови їх груп становлять відповідно 15,5, 13,2 та 13,1 кілограма молока.

В. БАБИЧ,
диспетчер.

Розмова про бригадний підряд

На засіданні парткому радгоспу імені Гагаріна відбулась серйозна розмова про впровадження бригадного підряду у виробничих підрозділах механізаторів.

У тракторній бригаді № 2, де бригадиром М. Криволап, регулярно проводяться засідання бригадної ради, враховуються недоліки у роботі. В результаті цього значно поліпшилась трудова дисципліна, норми виробітку хлібороби виконують в середньому на 110 процентів.

У першому відділку радгоспу не ведуть обліку трудової участі механізаторів у виконанні норм виробітку, не турбуються про якість робіт. У цьому колективі не діє бригадна рада, коефіцієнт трудової участі механізаторам не виставляється.

Рішенням парткому зобов'язано керуючих відділками, бригадирів, механізаторів, партгрупоргів активізувати роботу по впровадженню колективного підряду у виробництво.

М. ДАВНІЧЕНКО.

Сьогодні в номері:

Рішення з'їзду — в життя — 1 стор.
Батьковою стежкою — 2 стор.
Резерви — в дію — 3 стор.
Травневий кіноекран — 4 стор.

НОВИНИ, ПОДІЇ, ФАКТИ

Відзнака за успіхи

Радісна звістка прийшла на розріз «Верболозівський». За високі успіхи в змаганні за гідну зустріч Першотравня підприємство рішенням обкому Компартії України, виконкому обласної Ради народних депутатів, президії обласної ради профспілок і бюро обкому ЛКСМ України занесене на обласну Дошку пошани. Гірники збільшили обсяг реалізації продукції проти чотирьох місяців минулого року на 13 процентів.

Г. СТУДЕНЕЦЬКА.

Важливе питання

Відбувся семінар інспекторів по кадрах і соціальних питаннях колгоспів і радгоспів району. Головна думка, яка лунала у виступах учасників семінару, зводилась до того, що нині, коли стоїть завдання значно прискорити темпи сільськогосподарського виробництва, треба поліпшити роботу, спрямовану на забезпечення колгоспів і радгоспів кадрами механізаторів і тваринників, спеціалістів.

У роботі семінару взяли участь: заступник голови РАПО по кадрах В. С. Крупник, директор СПТУ № 33 Ф. Ф. Мартинець, керівник учбово-курсового комбінату при ремонтно - транспортному підприємстві РАПО Л. І. Харченко та інші.

К. СЕРГІЄНКО.

Змагання юних

Проведено традиційні міські змагання юних інспекторів шляхового руху, в яких взяли участь представники команд майже всіх шкіл міста.

Перше місце у цих цікавих змаганнях виборола команда СШ № 15. Її нагороджено кубком міської державтоінспекції.

В. ДОВГАЛЮК.

Наш сучасник

Батьковою стежиною

СЕКРЕТАР комсомольського осередку колгоспу імені Калініна Леонід Трофімов з гордістю розповідає про виробничі справи молодих хліборобів. А воно й справді: до кого не приглянешся, трудяться юнаки і дівчата на славу. Більшість з них хліборобській мудрості навчилися від своїх батьків і тепер працюють нарівні зі старшими.

Ще навчаючись у Головківській середній школі, Володимир Бережний вирішив стати механізатором і піти в життя батьковою стежкою. Адже не раз чув, як керівники колгоспу, побратими-степовики відгукувалися про Бережного - старшого, як про майстра—золоті руки. Іван Григорович — механізатор першого класу, відмінний спеціаліст і добрий порадник, користується в односельців високим авторитетом.

Справжнім хліборобом вирішив стати і син. Мрія юнака збулася. Після десятирічки він закінчив курси механізаторів при Новопразькому відділенні сільгосптехніки, повернувся в колгосп і ось уже десять років працює трактористом.

— Рільники задоволені роботою Володимира Бережного, — розповідає комсомольський секретар Леонід Трофімов. — В його умілих руках трактор працює безвідмовно. Механізатор щодня виконує норми виробітку на 110—120 процентів. А головне, зроблене відзначається високою якістю.

Розповідаючи про свою роботу, Володимир Іванович сказав просто: «Праця хлібороба не терпить промахів. Тут кожна помилка, якщо її вчасно не помітити, призводить до недобору врожаю, а часом і до збитків, що негативно позначаються на кінцевому результаті діяльності всього трудового колективу. Один невчасно посіяв, інший недовніс добрив, третій недбало зібрав урожай. Втрати неминучі. Ось чому кожний механізатор повинен трудитися на совість, виконувати вимоги науки і передової практики».

Члени тракторної бригади прагнуть працювати з повною віддачею, щоб вагомішим був урожай першого року дванадцятої п'ятирічки. І коли бригадир В. Ю. Галушка відзначає передовиків, у їх числі називає батька і сина Бережних, які трудяться поруч.

Нинішній рік для Володимира Івановича знаменний. Нещодавно йому в райкомі партії вручили картку кандидата в члени ленінської партії. Одержуючи її, молодий комуніст дав слово працювати самовіддано, міцно тримати в руках хліборобську естафету старшого покоління, примножувати багатство рідного колгоспу. І слово його не розходиться з ділом.

Володимир Іванович не тільки добрий виробничник. Він активіст громадського життя — член добровільної народної дружини і штабу «Комсомольського прожектора». Ці доручення, як і трудові обов'язки, молодий партієць виконує з честю. Така його життєва позиція.

С. ЛУКІН.



П'ять років працює телятницею М. А. Музафарова на четвертій молочнотоварній фермі колгоспу «Прапор комунізму». Завжди добивається високих виробничих показників. За чотири місяці середньодобові прирости живої ваги тварин її групи становлять 800—820 грамів при плані 600.

Секрет успіхів телятниці простий — Маргарита Андріївна любить свою роботу. Старанно виконує всі вимоги зоотехнії та санітарії.

Фото Р. Грановського.

СЛОВО РОБОЧІЙ ЛЮДИНІ

Створити умови

Радгосп імені Гагаріна — відстаюче господарство. З року в рік механізатори та тваринники радгоспу не виходять на планові рубежі. Одна з головних причин цього — нестача кадрів. По штатному розкладу потрібно, щоб у господарстві було 550 чоловік. Нині на полях і фермах радгоспу працює лише 400 трудівників. Серед них значна кількість — пенсіонери. Тому кожного літа на допомогу радгоспу приходять школярі, шефи з міста. Та становище не виправляється.

Молодь не затримується у господарстві. Керівники радгоспу, виконком Вандурівської сільської Ради народних депутатів мало приділяють уваги організації дозвілля молоді. Вже тривалий час не працює Бандурівський будинок культури. Крім показу кіно, тут не проводять ніяких культурних заходів. Та і відвідування кіносеансів не приносить задоволення. Часто стрічки демонструються значно пізніше вказаного на афіші часу.

Вже тривалий час відсутній завідуючий клубом. Кілька місяців працювала на цій посаді випускниця культосвітнього училища Світлана Погоріла. Тоді ми відчули активізацію культурного життя. Та не було вирішено питання з наданням молодому спеціалісту житла і знов будинок культури залишився без господаря.

На наш погляд, для того, щоб забезпечити господарство необхідними кадрами механізаторів і тваринників, дирекції, профспілковому комітету радгоспу, виконкому Бандурівської сільської Ради народних депутатів слід більше турбуватися про поліпшення умов відпочинку селян.

Т. НАУМОВА, Н. ТАРАНЕНКО, Н. ЦЮНЯ, Ю. КУЦАК — трудівниці радгоспу.

З досвіду

РЕЗЕРВ БІЛКА

Основними напрямами економічного і соціального розвитку СРСР на 1986—1990 роки і на період до 2000 року передбачено дальше зміцнення кормової бази громадського тваринництва, збільшення виробництва кормового протеїну.

Змішані посіви кукурудзи з соєю є одним з надійних резервів збільшення вмісту перетравного протеїну у кормах, завдяки чому є можливість підвищити продуктивність громадського тваринництва.

Певний досвід вирощування сої в господарствах Олександрійського району є. Так, у колгоспах «Заповіт Леніна», «Червоний прапор», «Прогрес», імені Леніна та інших раніше одержували її по 15—18 центнерів насіння та по 180—210 центнерів зеленої маси з кожного гектара.

Особливо великого значення набула соя у змішаних посівах з кукурудзою та іншими кормовими культурами. В таких сумішах вміст протеїну в одному кілограмі зеленої маси за рахунок бобового компоненту підвищується з 60—70 грамів до 90—100.

Результати досліджень свідчать, що годівля тварин кукурудзяно - соєвим силосом підвищує середньодобовий надій на 2 кілограми, збільшується жирність молока.

Кращим попередником для сумішних посівів є озимі та ярі культури, однорічні трави, кукурудза на зерно, а поганими — цукрові буряки, соняшник, суданська трава, тобто ті культури, які значно збіднюють ґрунт на вологу та поживні речовини.

Для боротьби з бур'янами на змішаних посівах кукурудзи з сою доцільно вносити гербіциди прометрин і лінурон (по 2—3 кілограми на гектар) під передпосівну культивацію.

Закриття вологи проводять середніми боронами, а з появою бур'янів — роблять одну передпосівну культивацію разом з обробітком легкими боронами.

Для боротьби з хворобами насіння протруюють. Сівбу починають, коли ґрунт прогрівається до 10—12 градусів. Позитивні наслідки дає висівання сої і кукурудзи окремими смугами: одна сівалка висіває кукурудзу, інша поряд — сою. Можна також висівати сою у міжряддях кукурудзи.

В умовах Олександрійського району для змішаних посівів краще використовувати сою сортів «Кіровоградська 4» та «Кіровоградська 5». Особливу увагу слід звертати на глибину заробки насіння. Вона повинна становити 4—6 сантиметрів.

При сівбі на стерневому попереднику використовують зернові сівалки СЗС-2,1. При цьому соя висівається з зернового, а кукурудза — з тукового ящика. Сівалки переобладнують на широкорядний висів з міжряддями 45 або 70 сантиметрів. Після сівби площу боронують впоперек рядків середніми боронами. Міжрядний обробіток починають, коли рослини кукурудзи досягли 4—5 листочків. Перше спушення ведуть на глибину 10—12 сантиметрів, наступні — на 6—8.

До збирання змішаних посівів на силос приступають у фазі молочно-воскової або початку воскової стиглості кукурудзи. В цей час у сої наступає період наливу насіння. Використовують комбайни КСС-2,6 і СК-1,8 «Вихор».

Широке впровадження у виробництво змішаних посівів кукурудзи з сою допоможе господарствам зміцнити кормову базу тваринництва, успішно виконати завдання і соціалістичні зобов'язання стартового року п'ятирічки.

В. МАТКЕВИЧ, Л. СКАЛЕЦЬКА — кандидати сільськогосподарських наук, старші наукові працівники Кіровоградської державної сільськогосподарської дослідної станції.

Пияцтву — бій

Адміністративна комісія діє

В селах Добронадіївна, Щасливе, Леніна Друге та Зелений Барвінок, що входять до складу Добронадіївської сільської Ради народних депутатів, нещодавно відбулися сходи громадян. Понад п'ятсот жителів цих населених пунктів прослухали і обговорили звіт голови адміністративної комісії при виконкомі сільської Ради по боротьбі з самогоноварінням, пияцтвом і алкоголізмом А. І. Логінової.

Вона наводила факти правопорушень, які скоїли окремі особи в стані сп'яніння, називала імена тих, хто зловживає спиртними напоями, розповіла про заходи, які вживає комісія для викорінення пияцтва, дармоїдства, самогоноваріння.

За час після виходу Указу Президії Верховної Ради Української РСР про боротьбу з пияцтвом до адміністративної відповідальності притягнуто 42 жителі села. Серед них сім'я Якимчуків. Володимир Дмитрович і Тетяна Василівна працюють на свиноферме колгоспу імені Петровського, обоє пиячили і займалися самогоноварінням. Ні роз'яснення законодавства, ні штраф 500 карбованців, накладений за злісні порушення, не впливали. Довелося справу Якимчуків передати на розгляд районного народного суду.

Чимало неприємностей завдавав чесним людям п'яниця і дармоїд П. І. Голубенко. Чоловік неповних сорока років віком, при здоров'ї ухилявся від громадсько корисної праці, на застереження не реагував. Не допоміг і штраф. Він продовжував жити за рахунок пенсіонерки М. П. Слободян, яка сумлінно «доглядає» прийомка. Доведеться неробі відповідати перед народним судом.

Було до пори, до часу «море по коліно» й трудівнику колгоспу імені Петровського Г. М. Кононенку. Пиячив, бешкетував, ображав людей, за що сплатив штраф 50 карбованців. А пити не кидав. І комісія на вимогу жителів села прийняла рішення: порушити справу про направлення Кононенка на примусове лікування від алкоголізму.

Вживалися заходи і до працівника Щасливського хлібоприймального підприємства І. І. Дяченка. Він двічі сплачував штраф за рішенням комісії, не раз піддавався осуду товаришів по роботі. І врешті визнав свої помилки, почав вести себе, як належить добрим людям.

Якщо створити обстановку нетерпимості для любителів спиртного, пияцтво буде викорінено. Про це говорили на сходах громадяни. Це підтверджується дійсністю. Колгоспниця О. С. Курченко — мати п'ятьох дітей, часто пиячила. В цьому незмінним «помічником» був її чоловік М. Г. Голуб. Та коли адмінкомісія притягла Курченко до відповідальності, Голуб першим взявся за розум усвідомив, що він батько і йому відповідати за долю дітей. Слід сподіватися, що депутати врятували сім'ю від горілчаного чаду.

Тракторист колгоспу імені Петровського Є. О. Лозовий за вихід на роботу в нетверезому стані був оштрафований адмінкомісією на 30 карбованців. Його вчинок, крім того, обговорили в колективі. Це вплинуло. Є. О. Лозовий став дисциплінованим, старається виконувати всі наряди. Як видно, він усвідомив, що був на хибному шляху.

Хотілося б додати, що ефективність роботи адмінкомісії помітна. Депутати Ради, активісти немало роблять в питаннях боротьби з пияцтвом, утвердження здорового способу життя. Варто до цієї важливої справи залучити працівників культосвітніх установ, штаб «Комсомольського прожектора», редколегії колгоспних стінгазок. Адже широка гласність роботи по зміцненню громадського правопорядку, боротьбі з пияцтвом та самогоноварінням активно сприятиме викоріненню явищ, несумісних з радянським способом життя.

Л. САВІН.

Бригада служить еталоном

Резерви — в дію

Кілька місяців тому комплексна бригада під керівництвом В. В. Колесника перейшла працювати на єдиний наряд з застосуванням елементів госпрозрахунку. Спеціалізується вона на виготовленні установок дистанційного керування відйомними електромостовими кранами, частина з яких іде на експорт. До цієї продукції особливі вимоги, тож головне завдання кранобудівників — забезпечувати високу якість кожного механізму.

Природно, що в бригаді добре налагоджено поопераційний контроль, тобто на кожному етапі технологічного процесу робітники слідкують за відмінним виконанням всіх операцій. Іншими словами, трудівники несуть індивідуальну і колективну відповідальність за якість. Це одна з вимог госпрозрахунку. Адже якщо хтось допустить брак, то усувати його будуть за рахунок бригади.

— Що береться в основу роботи? — запитав я майстра С. П. Чечітку.

— Забезпечення чіткого ритму і відмінної організації виробничого процесу на кожному робочому місці, — відповів Станіслав Прокопович.

Це і є висока інженерна підготовка виробництва, тобто створення відповідних умов для високоефективної праці.

А як же відповідають на це робітники? Бригадир В. В. Колесник навів кілька цифр, що свідчать самі про себе. Так, бригада постійно виконує завдання на 108—110 процентів. За перший квартал підвищено продуктивність праці майже на 5 процентів.

Високу майстерність проявляють у роботі електрозварювальники М. В. Кашпуровський, В. В. Колесник, газозварювальник І. М. Колесник. Швидко і вправно вони роблять шафи під монтаж дистанційних установок. Цим самим задають тон у роботі для своїх товаришів.

Вправно із знанням справи діють електромонтажники С. М. Проценко, В. П. Бондаренко, П. П. Лашкар, наладчик М. П. Луценко, слюсар - складальник В. М. Чорний. Всі вони об'єднані в ланку, яка веде монтаж «начинки» електрошаф. Це чи не найвідповідальніша частка роботи. Саме від надійного монтажу цих вузлів залежить чітка дія блоків підйому крана, як головного так і допоміжного, руху моста і візків крана, тобто вся його робота в майбутньому.

Так же завзято працює і ланка електромонтажників та слюсарів-складальників під керівництвом В. І. Хоцького. Ці ланки змагаються між собою за якнайповніше використання глибинних резервів. І основний резерв тут, як показує практика, людський фактор, трудова віддача кожного.

А ось ланка, яку очолює В. П. Бондаренко, спеціалізується на в'язанні джгутів для монтажу «начинки» кабін кранів, тобто центрального поста управління. Тут майстерність проявляють Т. П. Шаменко, С. В. Нор, Л. І. Захарченко, Т. О. Кибальник. Для них уже стало правилом постійно перевиконувати норми і забезпечувати гарантію високої якості.

На завершальному етапі працюють зачищувач металу М. П. Горбатий та маляр З. І. Карнаухова. З похвалою про них говорив майстер.

Чому саме ця бригада першою стала працювати за єдиним нарядом, запитав я начальника кранового цеху заводу відйомно-транспортного устаткування Б. Г. Олійниченка.

— Це один з кращих колективів, — сказав Борис Григорович. — Тут майже всі володіють високою майстерністю, хоч переважно молоді виробничники. Крім того, бригада знаходиться на одній з відповідальних дільниць цеху, де особливі вимоги щодо якості.

Так, ця бригада може служити еталоном у роботі. І не випадково планують уже ближчим часом перевести її на госпрозрахунок з завершеним циклом.

А. САМОСІЙ,
позаштатний кореспондент «Ленінського прапора».

Діють школи профмайстерності

Трудівники електромеханічного заводу включились у Всесоюзне соціалістичне змагання, взяли підвищені зобов'язання на перший рік дванадцятої п'ятирічки. Мета — досягти найвищого кінцевого результату. В цьому допомагають дійове трудове суперництво, школи професійної майстерності, школи умілого господарювання. Цьому також підпорядкована організаторська і масово-політична виховна робота партійних, профспілкових, комсомольських організацій.

Зокрема активну роботу проводить відділ технічного навчання, який очолює комуніст М. М. Рухлов. В центрі уваги стоїть підготовка кваліфікованих кадрів робітників, підвищення їх професійності, майстерності. Наприклад, нещодавно закінчилося навчання в шести школах по вивченню передового досвіду в цехах друкованих плат, складальних №№ 101, 201, 202, механічному, по виготовленню і ремонту штампів. Ними керували і передавали свій досвід висококваліфіковані кадрові виробничники, майстри своєї справи: гальваник Н. В. Петренко, в'язальниця схемних джгутів Т. М. Куликова, слюсар-складальник Н. Ф. Долодарьова, слюсар - складальник В. Т. Гавучак, слюсар механоскладальних робіт М. Д. Великий, фрезерувальник В. П. Квашук.

Наприклад М. Д. Великий п'ятнадцять років підтверджує звання ударника комуністичної праці. Про нього говорять: людина справжньої робочої закваски, бо працює з душею. В його характері йти тільки вперед, досягати найвищих вершин. Свідченням цього є знак переможця соціалістичного змагання.

Всього в школах пройшли навчання майже 70 робітників. Ввійшло в практику проведення постійних конкурсів професійної майстерності. Ось і недавно в інструментальному виробництві цікаво пройшов конкурс фрезерувальників, в якому взяли участь 11 кращих виробничників. Його організатори, відділ технавчання, керівники та спеціалісти цехів, створили необхідні умови для творчості. Переможцями визнані: на першому місці О. П. Руденко з цеху по виготовленню і ремонту прес-форм, на другому — М. Е. Мофозов з відділу головного механіка, на третьому — Ю. Е. Шевченко з цеху по виготовленню і ремонту штампів. А приз за високу якість продукції присуджено В. М. Захарченку — фрезерувальнику з цеху штампів. Успіху вони досягли завдяки професійній майстерності, кмітливості, організованості, сумлінності.

Школи та конкурси професійної майстерності дають добрий заряд до творчості, пошуків, активності.

С. СЕРДЮК,
редактор заводської радіогазети.

Нова техніка

Плюс комфорт

У кабіні нинішніх тракторів Павлодарського заводу працювати нелегко — влітку в ній жарко, зимою холодно. Підприємство приступило до виробництва машин нової модифікації ДТ-75МЛ, на яких установлені високі і просторні каркасні кабіни з максимумом зручностей для механізатора. Зокрема, вентиляційна установка очищає і зволожує повітря. Кабіна обладнана шумо- й теплоізоляційними системами.

В арсенал овочівників

Понад тридцять нових сільськогосподарських машин передали на виготовлення промисловим підприємствам спеціалісти головного конструкторського бюро по машинах для овочівництва виробничого об'єднання «Союзмашсільгосптехніка». Зокрема, незабаром розпочнеться випуск машини РПМ-9, здатної за годину висадити розсаду овочевих культур на площі до одного гектара. Це на третину більше продуктивності попередньої моделі.

Виробниче об'єднання «Рязсельмаш» випустить першу серію машини для збирання часнику. Протягом години вона не тільки підкопує і витягує головки, але й укладає їх для дозрівання і просушування на площі 0,24 гектара.

Прес-центр ВНТІ інституту «Укрсільгосптехпроект».

Відповідають смакам людей

Подобаються покупцям вироби Ворошиловградської трикотажної фабрики імені XXV з'їзду КПРС. З любов'ю виконані, вони відповідають смакам людей різного віку. У дванадцятій п'ятирічці трикотажники планують довести випуск виробів до 35 мільйонів штук на рік.



На знімках: вгорі — делегат XXVII з'їзду Компартії України швея-мотористка Р. І. Борбот. Її успіхи в праці відзначено орденом Трудового Червоного Прапора, медаллю «За трудову доблесть». У минулій п'ятирічці передова трудівниця виконала завдання шести років. Комуністи цеху обрали П. І. Борбот секретарем партійної організації; внизу — основов'язальний цех.

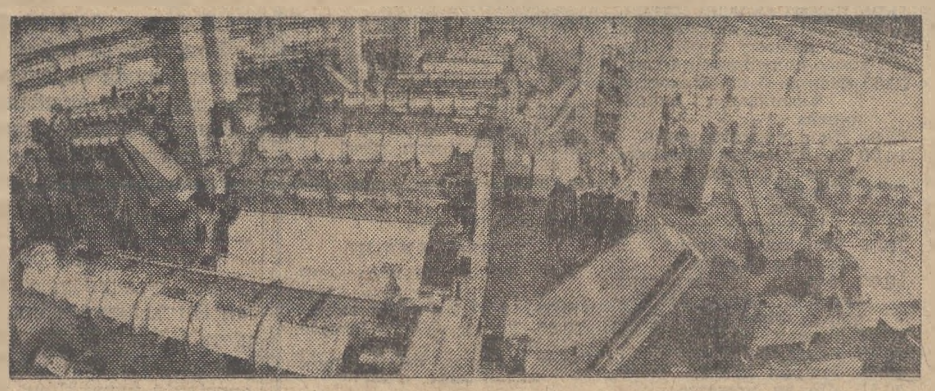

Слідами виступів „Ленінського прапора"

«ДО НАЙВИЩОЇ ВІДДАЧІ»

Так називалася передова стаття в «Ленінському прапорі» від 8 січня ц. р., де піддавалися критиці окремі підприємства за незадовільну перебудову роботи, спрямовану на прискорення росту темпів виробництва. В числі інших називалася і шахта «Верболозівська», яка торік не виконувала планів.

Директор шахти В. П. Дудує повідомив редакції, що критику визнано правильною і вжито заходів щодо виправлення становища. В результаті план чотирьох місяців по всіх техніко - економічних показниках виконано успішно. Обсяг реалізації продукції збільшено проти відповідного періоду минулого року в шість разів.

Шахтарі перевиконали зобов'язання взяті на чотири місяці 1986 року.

Тривожний сигнал

Непорядок на складі

Неприваблива картина впадає в око, коли заглянути в приміщення готової продукції макаронного цеху заводу продтоварів. Тут не забезпечують умов для нормального зберігання виробів. Поруч лежать мішки з першосортною і забракованою продукцією. Їх дуже легко переплутати. Взагалі питання обліку і забезпечення збереження макаронних виробів вимагає свого вирішення.

Буває і так, що продукція знаходиться в різних місцях, хоча по документах вона значиться здано на склад. Бірки на мішках приклеєні дуже слабо. Їх легко можна замінити.

Торік за „ненадійне маркірування виробів і тари для них завод змушений був заплатити штраф 650 карбованців. Та висновків з цього не зробив. Відвантажують нерідко вироби не зі складу, а з цеху. Причому видають продукцію начальник цеху, заступник, змінні майстри, тобто особи, які не несуть матеріальної відповідальності. А повинен видавати тільки комірник. Під час транспортування макаронних виробів за збереження їх практично ніхто не відповідає, бо експедитори не супроводжують вантаж, а водії машин договору з заводом не мають.

Не випадково на підприємство приходить чимало скарг від замовників про недостачу продукції, плутанину з сортами її тощо. При контрольному зважуванні мішків з готовою продукцією майже в кожному з них було відхилення на 200—350 грамів.

Через те, що у складі відсутня вентиляція, на стелі сконлюється волога і краплі дощем сіються на мішки із виробами. Оскільки мішки розкриті, продукція намокає, частина її розсипається на підлогу.

За неякісну продукцію завод торік виплатив більше тисячі карбованців штрафів, але порядок на складі майже не поліпшився.

Директор заводу продтоварів В. В. Сидоренко та його підлеглі повинні подбати про зразковий стан на складі готової продукції, як того вимагають сьогоднішні умови господарювання. Це ж харчові продукти!

Наведені факти свідчать, що на підприємстві не по-господарськи дбають про збереження народного добра. Прикро, що це залишається поза увагою доворців. Необхідно посилити контроль.

Л. ФЕДОРЕНКО.

ЛЕНІНСЬКИЙ ПРАПОР
3 стор. 6 травня 1986 р.

Травневий кіноекран

Кінопрограма травня надзвичайно різноманітна і цікава. Шанувальники різних тем і жанрів знайдуть у ній свій фільм.

Сьогодні найважливіша тема творчості майстрів екрана — відповідальність сучасника за долю миру, за майбутнє планети. Цій темі присвячені дві стрічки «Перевірка на дорогах» та «Я любив Вас понад життя». Фільми Олексія Германа одразу привернули увагу глядача. Його картина «Перевірка на дорогах» підтверджує цю думку. «За мотивами воєнної прози Юрія Германа» — прочитають глядачі в титрах картини. Основний твір, на який опирався при постановці О. Герман, син письменника, — це повість «Операція «З новим роком». І хоч її сюжет — драматичний епізод з життя партизанського загону — зазнав на екрані значних змін, режисер зумів зберегти найголовніше — поетику повісті. Образ командира партизанів Локоткова створив Р. Биков.

Ще одна картина переносить глядачів у суворі роки війни. Це фільм «Я любив Вас понад життя». «Я любив Вас понад життя...» — написав у своєму останньому листі до дружини і дітей Азі Асланов, легендарний герой-танкіст, який геройськи загинув в 35 років у бою під Єлгавою за три місяці до переможного травня 1945 року. Автори показують свого героя в побуті, його воєнні будні, й поступово перед нами постає образ безстрашного воїна, який любив життя. Ставши для ворогів грізним противником, для друзів він залишився людиною доброю, любив гумор, гостре слово, пісню.

Герой нової картини «Польова гвардія Мозжухіна» — Федір Мозжухін, людина ініціативна, розумна, чесна, яка завжди перебуває у пошуках, живе творчо, яскраво. Це стрічка про першопрохідців, піонерів багатьох починань, людей закоханих у свою землю, які хотять зробити її ще кращою.

Шанувальникам ліричних кіноповістей адресується фільм «Салон краси», створений на кіностудії «Мосфільм». Героїні картини — подруги Маша і Офелія — працюють в одній з московських перукарень. У кожної немало життєвих та інших проблем. Та головна з них — як бути щасливою в сімейному житті?... Згодом кожен герой стрічки дасть відповідь на це питання. Та чи погодяться з нею глядачі?...

Майстерність Олега Табакова дозволяє нам чекати від актора найнесподіваніших ролі. Та навіть досвідчений глядач навряд чи зможе уявити Олега Павловича в ролі... Кощія Безсмертного. А в новому фільмі «Після дощика, в четвер...» створеному на кіностудії імені М. Горького, актору дісталася саме ця роль. Фільм розповідає про пригоди сміливих і мужніх трьох Іванів — царевича, сина ключниці та знайденого в капусті підкидька. Фільм зроблений цікаво і з задоволенням переглянуть його й дорослі кіноглядачі.

14—19 травня в дитячому кінотеатрі ім. 1 Травня відбудеться традиційний Всесоюзний тиждень фільмів для дітей, присвячений Дню народження Всесоюзної піонерської організації імені В. І. Леніна.

Про кохання, проблеми молодої сім'ї, взаємини молодих з батьками розповідає картина «Помилка молодості» кінематографістів Югославії.

На XIV Московському міжнародному кінофестивалі французький фільм «Пекельний поїзд» був нагороджений призом жюрі за яскраве втілення теми боротьби з расизмом... У швидкому поїзді Париж—Лілль троє французів на повному ходу викидають у вікно незнайомого їм чоловіка — тільки за те, що він араб. Починається розслідування... Крім цих, глядачі переглянуть ще «Доля боксера» — Мексіка, «Пропав без вісті»—США, «Дивна історія».

Шановні кіноглядачі, запрошуємо Вас у кінотеатри та на літні кіномайданчики.

О. БОНДАРЕНКО,
директор об'єднаної дирекції кінотеатрів.

На голубому екрані

ВІВТОРОК, 6 ТРАВНЯ
І ПРОГРАМА ЦТ

9.10 Р. Назаров. «Російський льотчик». Телевистава.
14.30 Новини.
14.45 «Спадкоємці традицій.
16.00 Новини.
16.05 Прем'єра художнього телефільму «Шістнадцятилітні». 1 серія.
17.10 У концертному залі — школярі.
17.55 Мультфільм студії «Союзмультфільм».
18.15 Наука і життя. Лауреати Ленінської премії 1986 р. в галузі науки і техніки.
18.45 Сьогодні у світі.
19.00 Пошта цих днів.
19.30 Новини.
19.35 Прем'єра художнього телефільму «Чоловічі тривоги». 1 серія.
21.00 «Час».
21.40 2 серія художнього телефільму «Чоловічі тривоги».
23.05 Сьогодні у світі.
23.20 Велогонка Миру. Передача з Києва.

ПРОГРАМА УТ

10.20 Художній фільм «Прелюдія долі».
11.50 «Весна Перемоги». Концерт.
12.20 «Здрастуй, велогонка Миру!».
13.20 Новини.
16.00 Новини.
16.20 Урочисте відкриття 39-ї велогонки Миру. Пролог.
17.30 «Наука і час». Співдружність вчених країн РЕВ.
18.20 39-а велогонка Миру.
19.00 Актуальна камера.
19.30 Запрошує республіканський Будинок актора.
20.20 Прем'єра документального телефільму «Плавучі курорти». Студія «Укртелефільм».
20.40 На добраніч, діти!
21.00 «Час».
21.40 «Сьогодні як завжди: дивіться і слухайте...». Музична програма до Дня радіо.
22.30 Новини.
22.55 «Світ поезії». До 125-річчя з дня народження Р. Тагора.

II ПРОГРАМА ЦТ

8.35, 9.40 Природознавство. 2 кл. Як звірі весну зустрічають.
8.55 «Промислові роботи у гальвановиробництві».
Науково - популярний фільм.
10.05 Естетичне виховання. Культура дозвілля.
10.35, 11.45 Ботаніка. 5 кл. Рослина — цілісний організм.
10.55 «Подорож по Москві». Від Кримського броду до Тріумфальних воріт». Науково - популярний фільм.
11.15 Шахова школа.
12.05 Історія. 8 кл. «Перша в Росії». Про групу «Визволення праці».
13.40 «Зустріч з незнайомкою». Про проект «Вега». Науково - популярний фільм.
14.40 Поезія С. Гудзенка.
15.15 Новини.
18.00 Новини.
18.20 Сільська година
19.20 Концерт симфонічного оркестру Московської філармонії під керуванням Д. Китаєнка.
19.30 Ритмічна гімнастика.
20.00 Вечірня казка.
20.15 «Про тих, хто пам'ятає». Документальний телефільм.
20.45 Якщо хочеш бути здоровим.
21.00 «Час».
21.40 Літературний альманах.

СЕРЕДА, 7 ТРАВНЯ
І ПРОГРАМА ЦТ

8.40 Клуб мандрівників.
10.10 «Чоловічі тривоги». Художній телефільм. 1 серія.
11.35 Новини.
14.30 Новини.
14.50 Комуністи 80-х. Документальні телефільми «Разом з колективом» «Дві фотографії з альбому».
16.05 Новини
16.10 Прем'єра художнього телефільму «Шістнадцятилітні». 2 серія.
17.15 «Пісня залишається з людиною» «Журавлі».
18.15 Мультфільми
18.45 Сьогодні у світі.
19.00 «Увага! Програма в ефірі...».
19.45 Велогонка Миру. Передача з Києва.
20.00 Футбол. Товариська зустріч. Збірна СРСР — збірна Фінляндії. 2 тайм.
20.45 Велогонка Миру. Передача з Києва.
21.00 «Час».
21.40 Концерт у Колонному залі Будинку спілок, присвячений Дню радіо. В перерві — Сьогодні у світі.

ПРОГРАМА УТ

10.00 Новини.
10.35 Шкільний екран. 6 кл. Фізика. «Прості механізми та їх використання».
11.05 Музична кінокомедія «Ми з джазу».
12.30 Новини.
12.50 «Сьогодні як завжди: дивіться і слухайте...». Музична програма до Дня радіо.
14.45 Новини.
14.55 39-а велогонка Миру. Перший етап. Індивідуальна кільцева гонка на 138 км.
15.30 «Тут народжується телебачення». Репортаж з Республіканського телецентру.
17.00 39-а велогонка Миру.
18.00 Телефільм «І пам'ять все ще у поході».
18.30 Музичний фільм «Кохання тихії слова».
19.00 Актуальна камера.
19.30 Прем'єра телевистави «Останній відвідувач». Автор В. Дозорцев.
20.40 На добраніч, діти!
21.00 «Час».
21.40 Продовження телевистави «Останній відвідувач».

II ПРОГРАМА ЦТ

8.15 «Життя прожити... не поле перейти...». Документальний фільм.
8.35, 9.35 Географія. 7 кл. Природа Середньої Азії.
9.05, 13.30 Англійська мова.
10.05 І. Тургенєв. «Бежин луг».
10.35, 11.40 Загальна біологія. 9 кл. Походження людини.
11.05 Прості складні істини. Тележурнал для батьків.
12.10 «У нашому клубі». Науково-популярний фільм.
12.30 Фізика. 8 кл. Механіка і механізація виробництва.
13.00 Пісні воєнних років.
14.00 М. Шолохов. Сторінки життя і творчості.
15.00 Новини.
18.00 Новини.
18.20 «Особливий рахунок».
18.30 Чемпіонат Європи з важкої атлетики.
19.00 Футбол. Товариська зустріч. Збірна СРСР—збірна Фінляндії. 1 тайм.
19.45 Новини.
19.55 Реклама.
20.00 Вечірня казка
20.15 «Це ви можете».
21.00 «Час».
21.40 «А зорі тут тихі...». Художній фільм. 1 серія.

ЧЕТВЕР, 8 ТРАВНЯ
І ПРОГРАМА ЦТ

10.25 «Чоловічі тривоги». Художній телефільм. 2 серія.
11.50 Новини.
14.30 Новини.
14.50 До дня визволення німецького народу від фашизму. Прем'єра документального телефільму «Тельман не загинув».
15.25 Російська мова.
15.55 Новини.
16.00 Прем'єра художнього телефільму «Шістнадцятилітні». 3 серія.
17.10 «Дати кров — врятувати життя». Документальний фільм про донорський рух.
17.40 Велогонка Миру. Передача з Києва.
18.15 Зустріч Каті Личової з московськими школярами.
18.45 Сьогодні у світі.
18.55 «За словом — діло». Перебудова: про новий підхід у роботі Краснопресненського райкому КПРС по виконанню рішень XXVII з'їзду КПРС.
19.20 На прохання глядачів. Художній фільм «Білоруський вокзал».
21.00 «Час».
21.40 «В гостях у Червонопрапорного ім. Александрова ансамблю пісні і танцю Радянської Армії».

ПРОГРАМА УТ

14.40 Новини.
15.00 39-а велогонка Миру. Командна гонка на 50 км.
15.45 Срібний дзвіночок.
16.15 Сьогодні — Всесвітній день Червоного Хреста. «Спасибі вам, люди!». Теленарис.
16.45 Неспокійні серця.
17.20 «Живе слово». Пісенна пам'ять про війну.
18.00 Документальні фільми «Міцніше за броню». «Орлята».
18.30 Музичний фільм «Н. Чепрага».
19.00 Актуальна камера.
19.30 Концерт артистів болгарської естради.
20.00 Молодіжна студія «Гарт».
20.45 На добраніч, діти!
21.00 «Час».
21.40 Вперше на екрані УТ художній фільм «Дівчі народжений».

II ПРОГРАМА ЦТ

8.35, 9.35 О. Твардовський. «Василь Тьоркін». 7 кл.
9.05, 12.20 Іспанська мова.
10.05 Учням СПТУ. Історія. Японія.
10.35, 11.40 А. Чехов. «Вишневий сад». 9 кл.
11.05 «Мамина школа».
13.30 «Ати-бати йшли солдати». Художній фільм із субтитрами.
15.00 Новини.
18.00 Новини
18.15 «Для всіх і для кожного».
19.15 Чемпіонат Європи з важкої атлетики.
20.00 Вечірня казка.
20.15 Чемпіонат Європи з регбі. Збірна СРСР—збірна Франції.
21.00 «Час».
21.40 «А зорі тут тихі...». Художній фільм 2 серія.

Редактор
М. НОВИКОВ.

ПОЗДОРОВЛЕННЯ

завідуючому сектором спеціального проектно-конструкторського бюро Олександрійського електромеханічного заводу ЛУЦЕНКУ І. Ф.

ШАНОВНИЙ ІВАН ФЕДОРОВИЧ!

Сердечно вітаємо Вас з 50-річчям з дня народження. Бажаємо міцного здоров'я, щастя, довголіття, успіхів у праці.

АДМІНІСТРАЦІЯ, ПАРТІЙНА, ПРОФСПІЛКОВА І КОМСОМОЛЬСЬКА ОРГАНІЗАЦІЇ.

Оголошення, довідки

ДО ВІДОМА ЖИТЕЛІВ РАЙОНУ!

Правління Олександрійської райспоживспілки повідомляє графіки виїздів автомагазинів у травні-червні місяці для обслуговування працівників полів в період весняних польових робіт і догляду за посівами безпосередньо на місцях виробництва.

Назва колгоспу, радгоспу	Тракторні бригади № 1	№ 2	№ 3	№ 4	№ 5
Графік виїзду автомагазину універмагу учбово-виробничого комбінату.					
ім. Свердлова	5	5			
ім. Димитрова	6	6			
ім. Фрунзе	11	12	11	11	12
ім. К. Маркса	13	13			
ім. Шевченка	16	16	16		
«Росія»	19	19			
ім. Петровського	20	20			
«Україна»	23	23	23		
ім. Кірова	26	26			
«Більшовик»	27	27			
Графік виїзду автомагазину Новопразького споживчого товариства.					
ім. Калініна	5	5			
«Червоний прапор»	6	6	11		
ім. Леніна	12	12	13		
«Прогрес»	16	16	16		
ім. Гагаріна	19	19			
Шарівський цукрорадгосп	20	20	23		
Графік виїзду автомагазину Приютівського споживчого товариства.					
ім. В. Ульянова	5	5	5		
«Прапор комунізму»	6	6			
ім. Енгельса	11	11	11		
«Заповіт Леніна»	12	12	13	13	
«Ленінським шляхом»	16				
«Перемога»	19	19			
«Маяк»	20				
Кінзавод	23	23			
Олександрійський цукрорадгосп	26	26			

Відповідальні за якісне обслуговування працівників полів на місцях їх роботи і додержання графіка виїздів автомагазинів:

по універмагу учбово - виробничого комбінату — директор Несміянова З. Я., тел. 3-29-30.

по Новопразькому споживчому товариству — голова правління Улісько В. П., завторг Магоня Р. М., тел. 9-11-81, 9-11-83;

по Приютівському споживчому товариству — голова правління Кулішкіна В. І., завторг Овечко Л. І., тел. 2-11-16, 9-44-06.

Контроль за якісну організацію торгівлі і виїзди автомагазинів безпосередньо на місця роботи по обслуговуванню працівників тракторних бригад по райспоживспілці покладено на старшого товарознавця Дзярук Ж. П., інструктора райспоживспілки по організації і техніці торгівлі Шатілову І. М.

ПРАВЛІННЯ РАЙСПОЖИВСПІЛКИ.

З травня 1986 року на пільгове торговельне обслуговування додатково беруться учасники Великої Вітчизняної війни, які мають одночасно інвалідність III групи праці або загального захворювання, учасниці Великої Вітчизняної війни. Звертатися в оргвідділ управління торгівлі, телефон 2-11-76.

АДМІНІСТРАЦІЯ УПРАВЛІННЯ ТОРГІВЛІ.

ДО УВАГИ НАСЕЛЕННЯ МІСТА І РАЙОНУ!

Приймається передплата без обмежень на твори В. В. Маяковського в 2-х томах.

Видання вміщує: вірші, поеми, п'єси і листи.

Випуск творів В. В. Маяковського здійснить видавництво «Правда» в 1987—1988 роках. Орієнтовна вартість 7 крб., завдаток 2 крб.

Передплату приймають Новопразький книжковий магазин і відділ «Книги» при універмазі учбово-виробничого комбінату Олександрійської райспоживспілки.

ПРАВЛІННЯ РАЙСПОЖИВСПІЛКИ.

«ЛЕНИНСКОЕ ЗНАМЯ» — орган Александрийских городского и районного комитетов Компартии Украины, городского и районного Советов народных депутатов Кировоградской области (выходит на украинском языке).

АДРЕСА РЕДАКЦІЇ:
317900, м. Олександрія,
вул. Шевченка, 74.

ТЕЛЕФОНИ: редактора — 2-23-45, відділів: партійного життя — 2-24-33, промисловості—2-36-63, сільського господарства—2-27-93, відповідального секретаря — 2-35-63, відділу листів — 2-01-43, приймальні — 2-22-32, бухгалтера — 2-27-93.

Спосіб друку високий. Газету виготовили поліграфісти: лінотиліст В. І. Столбаненко, складачі В. Є. Пряходько, М. Г. Матюшенко друкар О. Д. Кучеренко.

Олександрійська міська друкарня Кіровоградського облуправління у справах видавництв, поліграфії і книжкової торгівлі
Індекс 62065. Телефони: 2-31-35, 2-34-70. Тираж 28180. Обсяг 1 друк. арк.
м. Олександрія, вул. Шевченка, 81.
Зам. № 3867.

ПРОЛЕТАРІ ВСІХ КРАЇН, ЄДНАЙТЕСЯ!

Ленінський прапор

ГАЗЕТА НАГОРОДЖЕНА ПОЧЕСНОЮ ГРАМОТОЮ ПРЕЗИДІЇ ВЕРХОВНОЇ РАДИ УРСР

Травень
7
Середа
1986
№ 74 (10382)
Ціна 3 коп.
Газета виходить у вівторок, середу, п'ятницю, суботу.

ОРГАН ОЛЕКСАНДРІЙСЬКИХ МІСЬКОГО ТА РАЙОННОГО КОМІТЕТІВ КОМПАРТІЇ УКРАЇНИ, МІСЬКОЇ ТА РАЙОННОЇ РАД НАРОДНИХ ДЕПУТАТІВ КІРОВОГРАДСЬКОЇ ОБЛАСТІ

ГАЗЕТА ВИДАЄТЬСЯ З 26 БЕРЕЗНЯ 1919 РОКУ

По-комуністичному

В Олександрійській геологорозвідувальній експедиції добра слава лине про комсомольсько - молодіжну бригаду дільниці розвідувального буріння, де бригадиром В. М. Шутенко. Вона не раз виходила переможцем змагання, в честю носить звання колективу комуністичної праці.

В дні роботи XXVII з'їзду КПРС бригада досягла рекордних результатів і не знижує темпів роботи й сьогодні. Незважаючи на складні умови, молоді геологи щозміни виконують завдання на 110—115 процентів. З початку року бригада пробурила додатково до плану понад 800 погонних метрів свердловин.

За досягнуті успіхи цей комсомольсько - молодіжний колектив занесено на міську Дошку пошани. Така висока відзнака надихає геологів на нові звершення і вони трудяться дійсно по-комуністичному.

Н. ТКАЧ,
робкор.

Рівняння на бригадира

«Наші маяки», — кажуть про бригаду малярів, яку очолює Надія Андріївна Щербаха, з четвертого будівельного управління тресту «Олександріяважбуд». На цей трудолюбивий, завзятий колектив рівняються інші. Всі без винятку тут значно перевиконують змінні норми, забезпечують високу якість роботи.

Тон у праці, як і годиться, задає бригадир, котру занесено на міську Дошку пошани. Під стать Надії Андріївні трудяться Людмила Григорівна Зінченко, Любов Андріївна Сташинська, Любов Гнатівна Тіщенко та інші члени бригади. Зараз вони працюють на оздобленні кімнат гуртожитку на 608 місць електромеханічного заводу.

В. ОЛЕЩЕНКО.



Поліна Михайлівна ЗОЛТАН — майстер машинного доїння II класу. На першій молочнотоварній фермі колгоспу імені Свердлова працює дояркою вісімнадцять років.

Старанна в роботі, сумлінно виконує всі громадські доручення. В цьому році вона йде в авангарді соціалістичного змагання серед тваринників колгоспу. Зараз щоденні надої по її групі від кожної корови становлять по 8 кілограмів молока.

Трудові здобутки передової тваринниці відзначено грамотами правління.

Фото М. Пальчика.

Важливе соціальне завдання

Центральний Комітет КПРС і Рада Міністрів СРСР прийняли постанову «Про поліпшення планування, економічного стимулювання і вдосконалення управління виробництвом товарів народного споживання в легкій промисловості».

З метою реалізації соціальної програми, висунутої XXVII з'їздом КПРС, задоволення постійно зростаючих потреб населення в товарах народного споживання, насичення ринку різноманітними виробами Центральний Комітет КПРС і Рада Міністрів СРСР визнали за необхідне здійснити, починаючи з 1 січня 1987 року, заходи щодо глибокої перебудови господарського механізму, поліпшення планування і вдосконалення управління в легкій промисловості, підвищення ролі економічних методів управління в галузі, переведення об'єднань і підприємств на повний господарський розрахунок, розширення їх самостійності і посилення відповідальності за результати господарської діяльності й на цій основі здійснити докорінні зрушення у виробництві товарів, значно поліпшити їх якість і розширити асортимент.

Центральний Комітет КПРС і Рада Міністрів СРСР висловили тверду впевненість у тому, що трудові колективи, партійні, радянські, господарські, профспілкові і комсомольські організації, керівники і спеціалісти об'єднань і підприємств легкої промисловості повністю використають нові методи господарювання, забезпечать значне збільшення випуску різноманітних високоякісних товарів для населення і внесуть гідний вклад у виконання соціальної програми партії, наміченої XXVII з'їздом КПРС.

(ТАРС).

Відзначення Дня преси

5 травня в актовому залі виробничого об'єднання «Олександріявугілля» відбулися урочисті збори громадськості міста й району, присвячені Дню радянської преси. З доповіддю виступила секретар райкому Компартії України Л. Ф. Постернак. Вона підкреслила, яка відповідальна роль відводиться місцевій пресі у вирішенні завдань, поставлених XXVII з'їздом КПРС.

Групі активних робсількорів вручено Почесні грамоти міського і районного комітетів Компартії України та редакції газети «Ленінський прапор». Редколегії стінгазет, які стали призерами міського та районного оглядів-конкурсів, відзначені дипломами.

Шана передовикам

У Костянтинівському будинку культури відбувся вечір вшанування передовиків сільськогосподарського виробництва. Зі словами привітання до присутніх звернувся голова колгоспу імені Енгельса А. С. Веременко. Він вручив Почесні грамоти ветеранам господарства, які беруть активну участь у вирощуванні врожаїв та працюють на фермах. Г. Лопата, М. Осипова, Г. Цонда від імені пенсіонерів подякували за увагу і запевнили, що і надалі будуть надавати посильну допомогу колгоспу.

Почесні грамоти отримали також чабани Т. Іллейш, В. Чорний, А. Косенко, шофер М. Шинкаренко. За добросовісну і сумлінну працю в колгоспі винесено подяки механізаторам А. Жученку, Л. Нікуліну, С. Забіяці та іншим трудівникам.

В. ШУЛЬЖЕНКО.

Хто як виробляє молоко

Дані про надій молока в колгоспах і радгоспах району в кілограмах від кожної корови за день 4 травня (перша графа — в цьому році, друга — було в цей день торік):

ім. Фрунзе	8,7	6,3
«Прогрес»	8,6	8,4
ім. Кірова	8,4	6,6
ім. Карла Маркса	8,3	7,7
ім. Свердлова	8,3	7,7
«Прапор комунізму»	8,2	9,2
ім. Леніна	8,0	8,7
«Росія»	7,9	7,5
«Перемога»	7,8	6,8
«Україна»	7,8	7,2
ім. Димитрова	7,7	6,1
ім. Шевченка	7,7	7,5
«Червоний прапор»	7,4	6,8
ім. В. Ульянова	7,2	8,3
ім. Калініна	7,1	7,3
ім. Петровського	6,9	6,6
«Маяк»	6,6	7,6
«Ленінським шляхом»	6,3	7,8
ім. Енгельса	3,6	6,0
РАДГОСПИ		
Радгосп-технікум	11,3	13,2
Цукрокомбінат	10,9	10,7
Кінзавод	9,4	9,4
«Шарівський»	9,2	8,3
ім. Гагаріна	7,9	5,8
«Більшовик»	7,7	6,7
По району	7,9	7,7

Про призначення виборів депутатів міської Ради замість вибулих

Виконавчий комітет міської Ради народних депутатів рішенням від 6 травня 1986 року № 267 призначив на неділю, 8 червня 1986 року, вибори депутатів міської Ради народних депутатів замість вибулих по Олександрійських міських виборчих округах №№ 71, 173, 175, Димитровському селищному виборчому округу № 229 і Пантаївському селищному виборчому округу № 239.

ОЛЕКСАНДРІЙСЬКИЙ МІСЬКИЙ ВИБОРЧИЙ ОКРУГ № 71

Центр — вул. Карла Лібкнехта, будинок № 33.

Вулиця Карла Лібкнехта, будинки №№ 25, 27, 33, 33-а, 35.

ОЛЕКСАНДРІЙСЬКИЙ МІСЬКИЙ ВИБОРЧИЙ ОКРУГ № 173

Центр — вул. Радянська, будинок № 70.

Вулиці: Радянська від вул. ім. Другого Українського Фронту до вул. Піонерської (парні номери), ім. Другого Українського Фронту від початку до вул. Радянської (парні номери), Піонерська від початку до вул. Радянської (непарні номери), Менжинського від початку до вул. Піонерської.

ОЛЕКСАНДРІЙСЬКИЙ МІСЬКИЙ ВИБОРЧИЙ ОКРУГ № 175

Центр — вул. Островського, будинок № 59.

Вулиці: Нижче - Польова від вул. Щорса до вул. Піонерської (непарні номери), Островського від вул. Щорса до вул. Піонерської, Олександрійська від вул. Щорса до вул. Піонерської, Польова від вул. Щорса до вул. Піонерської, Щорса від вул. Нижче-Польової до кінця (парні номери), Крупської від вул. Нижче-Польової до кінця, Піонерська від вул. Нижче-Польової до кінця (непарні номери), провулки: Воровського, Тухачевського від вул. Щорса до кінця.

ДИМИТРОВСЬКИЙ СЕЛИЩНИЙ ВИБОРЧИЙ ОКРУГ № 229

Центр — сел. Димитрове, вул. Жовтнева, будинок № 25.

Вулиці: Транспортна (парні номери), Фабрична від вул. Транспортної до кінця, Степова від вул. Транспортної до кінця, Жовтнева від вул. Транспортної до кінця, Трудових Резервів від вул. Транспортної до кінця.

ПАНТАЇВСЬКИЙ СЕЛИЩНИЙ ВИБОРЧИЙ ОКРУГ № 239

Центр — сел. Пантаївка, вул. Ломоносова, будинок № 16.

Вулиці: Першотравнева, Фрунзе від початку до вул. Магістральної, Ломоносова, Куйбишева.

Сьогодні в номері:

Важливе соціальне завдання — 1 стор.
Продовольча програма — справа кожного — 2 стор.
Коваль щастя і долі — 3 стор.

Продовольча програма—справа всенародна

Сходження вгору

В Основних напрямах економічного і соціального розвитку нашої країни на нинішню п'ятирічку і в перспективі підкреслюється, що з метою поповнення ресурсів харчування необхідно всебічно сприяти розвитку підсобних сільських господарств підприємств і організацій.

Щоб поповнити продовольчу базу вугільників, більше двох років тому створено підсобне господарство «Гірник» виробничого об'єднання «Олександріявугілля». Основна його продукція м'ясо і молоко. Варто підкреслити, що колектив «Гірника» не шкодує сил, щоб дати якомога більше своєї продукції.

Так, за 1985 рік для реалізації постачено 5496 центнерів молока при плані 5000 центнерів і вироблено 212 тонн м'яса при завданні 180 тонн. Непоганих результатів добилися трудівники господарства і в нинішньому році. Вони вже надоїли понад 1100 центнерів молока, що на 200 з лишком центнерів більше, ніж за цей період у минулому році. М'яса вироблено на 100 центнерів більше.

Виробництво продукції тваринництва на 100 гектарів угідь зросло проти чотирьох місяців минулого року майже на чверть.

Господарство повністю забезпечило худобу на зимовий період 1985—1986 року грубими кормами. Було закладено 4 тисячі тонн силосу, 460 тонн сінажу, 296 тонн сіна. Зараз «Гірник» ділиться кормами з іншими господарствами.

Керівництво партійна організація спрямовують колектив на досягнення вищих результатів, щоб повніше забезпечити гірників продуктами харчування. Першочергова увага звертається на якість продукції, на те, щоб виробити її більше при менших затратах. Щоб господарювати краще, треба вирішити деякі проблеми.

Так, склалася скрутна обстановка із збутом жиру яловичини та напівфабрикатів свинини. Їх вже зібралося кілька тонн, а м'ясокомбінат не бере на переробку. Це питання треба вирішувати спільно.

Друга проблема, це будівництво житла. Планом передбачено спорудити 32 будинки для робітників підсобного господарства. Та будувати їх нікому, немає підрядної організації. Та й питання про забезпечення матеріалами не розв'язане. Власними силами «Гірник» може будувати лише 1—2 будинки за рік. Отож довго доведеться тим, хто в черзі, чекати житло. Через це не вистачає робітників.

Виробниче об'єднання «Олександріявугілля» повинно надати господарству необхідну допомогу в спорудженні житла.

У колективі є немало відмінних трудівників, хто своєю працею вносить вагому лепту в розвиток економіки господарства. Це, зокрема, доярки Надія Шулімова, Олександра Ткаченко, телятниця Людмила Таранко, свинарка Марія Резник.

За успіхи в соціалістичному змаганні за кращу роботу по розвитку підсобних сільських господарств у першому кварталі «Гірник» нагороджено перехідним червоним вимпелом міськкому Компартії України та міської Ради народних депутатів.

Ця відзнака надихає трудівників господарства на нові звершення.

О. ФЕДАН, В. МІСЮРА — чергові громадської приймальні «Ленінського» прапора».

По праці—шана



Анатолій Миколайович ЧУМАК — скотар третьої молочнотоварної ферми радгоспу-технікуму. Менше двох років трудиться він у цьому господарстві та своєю завзятістю у праці швидко завоював авторитет і повагу у колективі.

Більше ста корів доглядає молодий скотар. Постійно підтримує в приміщенні порядок, допомагає дояркам здавати молоко, влітку випасає корів на пасовищі.

Паливно-енергетичний комплекс

Енергія п'ятирічки

Довести в 1990 році: виробіток електроенергії до 1840—1880 млрд. кіловат-годин, видобуток нафти і газового конденсату — до 630—640 млн. тонн, газу — до 835—850 млрд. кубічних метрів, вугілля — до 780—800 млн. тонн.

Надійність розвитку всього народного господарства багато в чому залежить від надійності роботи паливно-енергетичного комплексу. І не випадково розроблена в країні Енергетична програма передбачає великі зрушення в структурі його галузей.

В електроенергетиці, зокрема в нашій республіці, головна увага приділяється будівництву атомних і гідроакумулюючих електростанцій, технічному вдосконаленню діючих ДРЕС. Вироблення електроенергії за п'ятирічку планується збільшити майже на 20 процентів. При цьому питому вагу її виробництва на ядерному пальному намічено збільшити в 2,4 раза!

Передбачається дальша централізація теплопостачання, переважно за рахунок спорудження потужних ТЕЦ на органічному і ядерному паливі, буде продовжено формування Єдиної енергетичної системи країни.

Весь приріст продукції у вугільній промисловості намічається одержати за рахунок підвищення продуктивності праці. Це означає, що шахтарі одержать більше нових машин і автоматизованого устаткування, ширше впроваджуватимуться прогресивні технології.

Широке оновлення шахтного фонду передбачається на вугільних підприємствах України. Як відомо, в лавах з тонкими і дуже тонкими пластами зосереджено більш як 60 процентів запасів вугілля, часто дуже високої якості. Щоб взяти його, потрібна добротна, сучасна техніка. XXVII з'їзд КПРС поставив завдання прискорити розробку і випуск таких машин для виймання тонких і крутоспадних пластів.

Дальший розвиток нафтової і газової промисловості пов'язаний, в основному, з ефективним освоєнням уже розроблюваних і нових родовищ у Західному Сибіру, північних районах країни, в Казахській РСР у Прикаспійській низовині.

Нині, коли на порядок денний так гостро стало питання про економію паливно - енергетичних ресурсів, майже весь приріст споживання народним господарством палива і сировини повинно бути задоволено за рахунок їх раціонального використання. У зв'язку з ним **нафтопереробній промисловості** треба буде забезпечити дальше поглиблення переробки нафти. Тільки на Україні завдяки цьому випуск високооктанового бензину намічено збільшити в 1,3 раза.

Програма відповідальна і напружена. І вона вимагатиме повної віддачі сил усіх, хто причетний до забезпечення безвідмовної роботи паливно-енергетичного комплексу.

(РАТАУ).

Нове в пенсійному законодавстві

У відповідності з рішеннями партії та уряду здійснено комплекс соціальних заходів по посиленню державної допомоги багатодітним сім'ям, одиноким матерям. Підвищено пенсії по старості та інвалідності робітникам і службовцям. Створено більш сприятливі умови для участі в суспільному виробництві працездатних пенсіонерів і жінок, які мають маленьких дітей.

Більш як п'яти тисячам мешканців нашого міста, починаючи з листопада 1985 року, підвищено розміри пенсій. Це колишні робітники і службовці, пенсії яким призначено десять і більше років тому. Так реалізується постанова ЦК КПРС, Ради Міністрів СРСР і ВЦРПС «Про першочергові заходи по поліпшенню матеріального добробуту малозабезпечених пенсіонерів і сімей, посиленню турботи про одиноких пристарілих громадян».

Цією ж постановою передбачена доплата до пенсій одиноким пенсіонерам з числа робітників, службовців і членів їх сімей, які одержують менш ніж по 50 карбованців на місяць, не мають інших прибутків. Право на такі доплати має також одиноке подружжя.

Починаючи з 1 січня 1986 року передбачено державну допомогу вдовам, які мають дітей і не одержують пенсії у зв'язку з втратою годувальника.

Внесено зміни в постанову Ради Міністрів СРСР від 25 жовтня 1963 року «Про виплату допомоги на дітей військовослужбовців строкової служби». Дітям солдатів, матросів, сержантів і старшин строкової служби передбачено допомогу в розмірі 35 карбованців на місяць.

А. НАГАЄЦЬ,
заввідділом соцзабезпечення міськвиконкому.

До сільських трударів

Працівники торгівлі Олександрійського району у першому кварталі нинішнього року за наказами і побажаннями пайовиків запровадили ефективну форму обслуговування трудівників села. Автолавки з універмагу, учбово-виробничого комбінату, Новопразького і Приютівського споживчих товариств постійно обслуговували закріплені за ними тваринницькі ферми колгоспів та радгоспів.

Продавець з універмагу учбово - виробничого комбінату Ніна Василівна Іванченко у першому кварталі зробила 79 виїздів у віддалені села: Червону Кам'янку, Пролетарське, Попельнасте, Добру Надію та інші, обслуговувала тваринників колгоспів та радгоспів на всіх фермах. Реалізувала різних товарів на суму понад 71 тисячу карбованців.

Іншу групу колгоспів та радгоспів обслуговує автолавка Новопразького споживчого товариства. Тут працює молодий, енергійний продавець, комсомолка Надія Юхимівна Гирич. За два місяці вона побувала у колгоспах імені Калініна, «Червоний прапор», «Прогрес» та інших по 6—7 разів.

В цей же час автолавка Приютівського споживчого товариства зробила лише 39 виїздів у закріплені колгоспи та радгоспи. Правління ССТ не турбувалося як слід про задоволення запитів тваринників.

Правління райспоживспілки на своєму засіданні підсумувало діяльність автолавок, порекомендувало Новопразькому і Приютівському споживчим товариствам застосувати досвід роботи автолавки універмагу УВК. На період весняних польових робіт за кожною автолавкою закріпили відповідно тракторні бригади, а їх у районі 63. Зобов'язано споживчі товариства для механізаторів і тваринників виділяти найкращі товари, завжди виконувати замовлення трудівників села.

Крім цього, у першому кварталі зробили 208 виїздів у колгоспи та радгоспи інші автомобілі і реалізували різних товарів на суму 127 тисяч карбованців.

— Нас серйозно гальмує автотранспортне підприємство облспоживспілки — пояснює заступник голови правління райспоживспілки Т. Ю. Скляр. — дуже мало виділяють автомобілів для завезення товарів у сільські магазини.

Справді, картина не втішна. У цьому автотранспортному підприємстві на обліку 106 автомобілів різних марок. А працює щодня не більше 65—70. З нового 1986 року це АТП обслуговує 12 районів.

Директор автотранспортного підприємства О. П. Возний скаржиться:

— Більшість автомобілів уже відслужили по два амортизаційні строки, а на їх місце облспоживспілка не виділяє нового автотранспорту. Машини часто виходять з ладу, а ремонтувати їх немає чим.

Може це так. Але коли я попросив, щоб директор назвав конкретно, які автомобілі відслужили свій строк і не підлягають ремонту, то Олексій Павлович так і не зміг назвати їх.

Дуже важливе починання кооператорів Олександрійської райспоживспілки. Адже тваринники з великою вдячністю розповідають про обслуговування їх безпосередньо на фермах. Нині механізатори висловлюють велику вдячність за те, що кооператори вивозять у поле різні продукти, безалкогольні напої, соки, а також інші товари широкого вжитку. Та не завжди так буває. Чому? Часто виходять з ладу автомобілі. Через це порушується графік.

Цінну ініціативу виявили керівники колгоспу імені Шевченка, радгоспів «Шарівський», «Більшовик» та цукрокомбінату. Вони виділили автомашини, обладнали їх для перевезення хліба і передали у райспоживспілку для завезення продукції у свої господарства. І люди вдячні за це. Варто й іншим колгоспам підхопити таку ініціативу.

Х. СОКОЛОВСЬКИЙ,
член Спілки журналістів СРСР.

ЛЕНІНСЬКИЙ ПРАПОР
2 стор. 7 травня 1986 р.

Коваль щастя і долі

У кожного настає час, коли доводиться ретельно перегортати книгу свого життя. У такі хвилини оживає минуле, пригадується все пережите. Давайте ж розкриємо кілька сторінок з книги життя вчорашнього начальника складального цеху № 101 електромеханічного заводу О. Ф. Клевака.

ДИТИНСТВО. Йшов 1925 рік. Молода Країна Рад робила перші кроки свого становлення. Того року в Олександрії у бідній селянській сім'ї Федора Клевака народився первенець. Батьки назвали його Олексієм.

Хлопчик ріс енергійним, бойовим. Завжди захищав слабіших, піклувався про менших брата та сестру.

Непомітно минуло дитинство. За спиною залишилася семирічка. Це був найкращий подарунок для батьків, які вже бачили свого первенця вчителем. Та їх мрії не довелося здійснитися. Грянула Велика Вітчизняна війна. Батько пішов на фронт, рвався туди і Олексій.

— Підрости, — говорили йому у військкоматі. І Олексій майже змирився. Він був старшим у сім'ї, поклав всі турботи на свої молоді плечі.

ЗМУЖНІННЯ. Час летів швидко. Третій рік бушувала війна. Одного дня Олексій прийшов додому і заявив:

— Мене призивають до Радянської Армії. Йду бити фашистів.

Збори були недовгі. Скоро він виглядав з вікна товарняка, який мчав у далеке засніжене Забайкалля. Перша фотокарточка додому: він у солдатській формі, а в короткому листі рядки: я зенітний кулеметник. Так почалося армійське життя.

Настала довгождана Перемога. Та довелося ще воювати з самураями. Тут і закінчились його фронтові дороги. Потім ще кілька років служив старшиною в одній з батарей. Навчав молодь, передавав бойовий досвід.

На п'ятий повоєнний рік Олексій Клевак увільняється в запас. З чого почати перші трудові кроки? Довго не роздумував. Повернувшись до рідного міста, пішов слюсарем на виробничу дільницю тресту «Електропривід». Адже треба допомагати сім'ї, поставити на ноги молодших. Отак почав творити сторінки книги свого трудового життя, кувати долю і щастя.

НА ЧОЛІ КОЛЕКТИВУ. Не встиг оглядіться, як колишня маленька виробнича дільниця виросла у завод, якому нині виповнюється 32 роки. І весь час Олексій перебуває на передньому краї, в гущі подій. Не шукає легкого хліба. Запитайте на заводі першого зустрічного, хто такий Олексій Федорович? І всі скажуть вам, що це один із кращих командирів виробництва. Шлях до визнання розпочався три десятиріччя тому. Спочатку учень слюсаря, електромонтажник, бригадир. Закінчивши індустріальний технікум, став майстром дільниці, а потім начальником апаратного цеху, на базі якого створено складальний цех № 101.

Мабуть, ця сторінка життя О. Ф. Клевака найбагатша. Кожен його трудовий день — це день роздумів і пошуків. Ні хвилини спокою.

Пам'ятає слова: командирами не народжуються. Дійсно ними стають. Підтвердження цьому трудове життя О. Ф. Клевака. За роки праці на заводі він 14 разів заносився на обласну, міську та заводську Дошки пошани.

Його бойовий і трудовий шлях відзначений орденами Жовтневої Революції, «Знак Пошани», медаллю «За перемогу над Японією» та багатьма іншими.

СПОКІЙ ТІЛЬКИ СНИТЬСЯ. На довгому шляху життя ветерана були успіхи, радість, турботи, та ніколи розпачу. Він зумів згуртувати дружну робітничу сім'ю не тільки на виробництві. Його дружина Галина Онуфріївна — лаборант-хімік, теж була господарем на підприємстві. Оператором працює дочка Ліза. Виростають онуки Руслан, Вадик, Саша, і всі прагнуть бути схожими на діда.

Олексій Федорович уже на заслуженому відпочинку. Та не залишив рідний колектив. Він продовжує працювати рядовим робітником, очолює цеховий комітет профспілки.

Кожну сторінку життя комуніста Олексія Федоровича Клевака можна видати окремою книжкою. Наприкінці березня йому минуло 61 рік. Та, незважаючи на вік, книга його трудового життя продовжується.

С. СЕРДЮК,
редактор заводської радіогазети.

По нашій країні

Ощадливо, по-господарськи

Збільшити надійність автотрас, економити дефіцитні будівельні матеріали на їх прокладанні дають змогу старі покришки, які після переробки почали використовувати шляховики Білорусії. За технологією, розробленою спеціалістами Мінського науково-виробничого об'єднання «Шляхбудтехніка», гума перетирається в дрібняк і змішується з асфальтом, добавка робить покриття еластичним, воно менше тріскається і плавиться на сонці, збільшує зчеплення коліс і скорочує гальмовий шлях автомобілів. На будівництві кожного кілометра дослідних автострад враховуючи тільки скорочення витрати в'яжучих засобів — бітуму й гудрону, економія становила тисячу карбованців. Але чималий ефект дасть і те, що технологія вдвічі збільшує строк безремонтної експлуатації шляхів.

(РАТАУ).

За новою технологією

Запорізька область. Кормороздавачі з маркою заводу «Орсільмаш» добре відомі трудівникам ферм. Робітники дорожать своїм авторитетом, прагнуть повніше використовувати резерви збільшення випуску продукції, підвищення її якості.



У дев'ятнадцятій п'ятирічці підприємство має довести виробництво кормороздавачів до 53 тисяч штук на рік. Причому, значну частину з них буде випущено за рахунок заощаджених матеріальних ресурсів. В основі пошуку резервів — технічне переозброєння і реконструкція виробництва, впровадження нової технології, зниження металомісткості виробів.

Цього року «Орсільмаш» виготовить сто кормороздавачів понад план.

На знімках: вгорі — передовик виробництва слюсар-складальник механоскладального цеху наставник молоді О. Г. Литвинов. Майже 23 роки працює він на одному підприємстві; внизу — готові до відправки кормороздавачі.

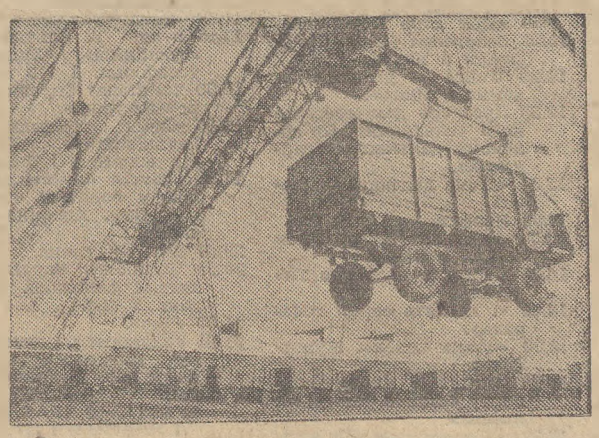

Фото О. Красовського. (Фотохроніка РАТАУ).

Пошук слідопитів

Напружено і цікаво працюють слідопити нашої школи. «Дізнатися самим і розповісти іншим» — такий девіз їхньої роботи. Багато матеріалів зібрали вони для шкільного музею бойової слави. Часто зустрічаються і ведуть листування з ветеранами війни, визволителями нашого міста: С. В. Куліковим, М. Д. Бородуліним, В. Г. Дудченком, Л. І. Дібровою, А. С. Вохмяніним, Б. І. Чекреньовим і О. П. Чекреньовою. Загін зібрав матеріали і відповів на запитання вікторини-конкурсу, яку проводить «Пионерская правда».

А недавно загін слідопитів разом з ветераном війни, колишнім розвідником С. В. Куліковим побував в с. Бандурівці, на розїзді Диківка, пройшов по місцях боїв 8 механізованого Олександрійського корпусу. Діти впорядкували братські могили, висадили нарциси, фіалки, біля обелісків поклали квіти і вшанували пам'ять загиблих воїнів хвилиною мовчання.

З великим захопленням слухали піонери спогади С. В. Кулікова. Багато нового дізналися про бойові дії 8 механізованого корпусу. Почуття ненависті до фашизму викликала розповідь про події на розїзді Диківка, де фашисти по-звірячому розправилися з радянськими розвідниками.

Р. ЧЕРЕДНІЧЕНКО,
учителька СШ № 15.

◆ *ПИЯЦТВУ — БІЙ*

Відчутні зміни

В травні 1985 року вийшла постанова ЦК КПРС «Про заходи щодо подолання пияцтва і алкоголізму». Життя підтвердило правильність і своєчасність намічених партією заходів. У кожному колективі міста помітні зміни на краще.

На Олександрійському заводі продтоварів створено первинну організацію товариства боротьби за тверезість, яка об'єднує в своїх рядах десятки робітників. Очолює її Л. Г. Остапова. В колективний договір включено пункти про активну участь робітників в боротьбі з пияцтвом. Вірну позицію в цьому питанні займають старший майстер цеху безалкогольних напоїв М. Ф. Акулова та начальник макаронного цеху Л. М. Скрипник.

Про дієвість вжитих комісією по боротьбі з пияцтвом заходів свідчить такий факт: в минулому році за три місяці у медвитверезник були доставлені 4 робітники підприємства, а в цьому році за такий же період — один. Звичайно, заспокоюватись ще рано. Попереду чимало роботи. Ближчим часом необхідно вирішити питання про організацію дозвілля. Це фундамент нашої діяльності в боротьбі з пияцтвом.

На мій погляд, потрібно налагодити більш тісний зв'язок між міським товариством боротьби за тверезість і первинними організаціями на місцях. Цей контакт допоможе виявити слабкі ланки. А з іншого боку, буде ширше пропагуватися досвід колективів по викоренню пияцтва.

Л. ХАРЧЕНКО,
секретар парторганізації заводу продтоварів.

Запитуй — відповідаємо

ВІДСТРОЧКА ВИКОНАННЯ ВИРОКУ

«Нещодавно я прочитав у газеті замітку, де розповідалося, що громадянку Н. Михальову, яка скоїла злочин, засуджено до двох років позбавлення волі з відстрочкою виконання вироку. Як розуміти термін «з відстрочкою виконання вироку»?

Т. КРИЖЕНКО,
м. Олександрія.

Відповісти на це запитання редакція попросила заступника прокурора міста В. Я. Чекана.

Радянське законодавство, встановлюючи суворі заходи покарання особам, які грубо порушили правопорядок, не дотримують правил соціалістичного співжиття, не бажають займатися громадсько корисною працею, передбачає можливість призначення за здійснення злочину, який не являє собою великої небезпеки, більш м'які покарання.

Можливість визначення диференційованих мір покарання передбачається радянським кримінальним законодавством і по відношенню до осіб, які скоїли злочини, будучи неповнолітніми.

Новим проявом гуманізму до засуджених є можливість за певних умов застосування до них відстрочки виконання вироку.

При визначенні покарання особі, яка вперше засуджена до позбавлення волі на строк до трьох років, суд, з урахуванням характеру і ступеня суспільної небезпеки здійсненого злочину, особистості винного та інших обставин справи, а також можливості його виправлення і перевиховання без ізоляції від суспільства може відкласти виконання вироку щодо такої особи на строк від одного до двох років.

При відстрочці виконання вироку суд може зобов'язати засудженого ліквідувати нанесені збитки, влаштуватися на роботу чи навчання, не міняти без погодження з органами внутрішніх справ місця проживання.

Суд має право поставити вимогу перед засудженим, щоб він не відвідував певні громадські місця, пройшов курс лікування від алкоголізму, вибачився публічно чи в іншій формі перед потерпілим.

Якщо засуджений, по відношенню якого виконання вироку до позбавлення волі відстрочено, не виконує покладені на нього обов'язки або допускає порушення трудової дисципліни, громадського порядку, суд вправі винести ухвалу, якою відмінити відстрочку виконання вироку, і направити осудженого для відбування покарання в місцях позбавлення волі.

Народним судом міста застосовується для частини засуджених відстрочка виконання вироку. Більшість з них добросовісно виконує вимоги нашого законодавства і обов'язки покладені на них. Після закінчення відстрочки суд звільняє їх від покарання.

На жаль, є й такі, хто вважає відстрочку виконання вироку умовною мірою покарання, не виконує покладені судом обов'язки, за що дорого розплачується.

Наведу приклад. Житель Олександрії, двадцятирічний М. Самохвал, ніде не працював, вів паразитичний спосіб життя, був засуджений нарсудом до двох років позбавлення волі. Враховуючи молодість та певні обставини, суд знайшов можливим відстрочити виконання вироку і винний був звільнений з-під сторожі. Одночасно зобов'язаний протягом місяця влаштуватися на роботу, що він і зробив.

Однак незабаром за прогули був звільнений з роботи, двічі притягався до адміністративної відповідальності за дрібне хуліганство. Суд відмінив відстрочку раніше винесеного вироку і тепер порушник закону відбуває покарання в місцях позбавлення волі.

За недотримання вимог вироку суду з питань працевлаштування, відмови від лікування від алкоголізму, пияцтво і хуліганство відстрочка виконання вироку була нарсудом відмінена М. Ковальову, В. Лабунцю, А. Безуменку, М. Козенку, В. Кузьмичу та іншим. Всі вони направлені в місця позбавлення волі на строки, передбачені раніше винесеними вироками.

ЛЕНІНСЬКИЙ ПРАПОР
3 стор. 7 травня 1986 р.

7 травня—День радіо, свято працівників усіх галузей зв'язку



Анатолій Олександрович МАМЕНКО та комуніст Микола Федорович ГНАТЧЕНКО — зв'язківці шостого розряду. В цеху радіофікації районного вузла зв'язку працюють на ремонті радіоліній та на радіофікації підприємств і абонентів міста. Планові завдання по приросту радіоточок виконують на 125—130 процентів. Анатолій Олександрович — бригадир. Його нагороджено орденом Трудової Слави III ступеня.

Микола Федорович — профгрупорг цеху, наставник молоді. Він ветеран Великої Вітчизняної війни. Хоч вже на заслуженому відпочинку, проте не залишив свого трудового поста.

Фото М. Пальчика.

Огляд-конкурс заводських стінгазет

На електромеханічному заводі відбувся огляд-конкурс стінгазет і радіогазети. На нього було представлено 23 стінгазети з основних підрозділів підприємства.

Оглядова комісія відзначила змістовність і вміле художнє оформлення стінгазет «Поліграфіст» з бюро технічної документації, «За ударну працю» з цеху друкованих плат, «Прапор юності» — комсомольську стінгазету з спеціального конструкторського бюро. Чимало добрих слів було сказано про заводську радіогазету «Імпульс».

Перше місце присуджено газеті «Поліграфіст», яку редагує А. М. Плющевська. Редколегію відзначено Почесною грамотою і грошовою премією. Друге місце присуджено заводській радіогазеті «Імпульс» (редактор С. Г. Сердюк). Третє місце виборола стінгазета «За ударну працю», яку редагує О. С. Лещенко.

Партійний комітет заводу по підсумках конкурсу розробив заходи для поліпшення роботи редколегій стінних газет підприємства, які вже перетворюються в життя.

І. ДУДКО.

Щиро дякую

Наша держава постійно піклується про новонароджених дітей. Медичний персонал з першого дня надає необхідну допомогу.

В цьому я переконалася сама. У моїх дітей-студентів народилося немовля. У матері нестало молока в місячному віці. Довелося взяти онука до себе і годувати штучно. Ця худенька крихітка стала основою мого життя. Велику допомогу мені надавав молодий дільничний лікар-педіатр Михайло Васильович Корнієнко. Це чуйна, уважна людина. Він багато разів допомагав в складних ситуаціях, слідкував за розвитком малюка. Його душевна доброта, корисні поради вселили в мене віру й повагу до нього.

Зараз нашому Ігоркові Козирю більше року. Росте він здоровим. Ми вдячні Михайлу Васильовичу за те, що допоміг виростити внука.

М. НЕУМИВАНА.

Оголошення, довідки

ОЛЕКСАНДРІЙСЬКОМУ ПІДПРИЄМСТВУ ПО ЗАГОТІВЛІ ЛІСУ
потрібні на постійну роботу:

верстатники деревообробних верстатів Зарплата 250—300 карбованців.

пилорамник. Зарплата 250—300 карбованців,

вантажники. Зарплата 140—150 карбованців.

За довідками звертатися на адресу: м. Олександрія, вул. Невського. 16. Їхати автобусами «А» або «Б» до зупинки «Спецбаза».

АДМІНІСТРАЦІЯ.

ОЛЕКСАНДРІЙСЬКИЙ МІСЬКПОБУТКОМБІНАТ

пропонує жителям міста і району, які мають присадибні ділянки, власникам колективних садів і городів користуватися сільськогосподарським і садово-городнім інвентарем, який можна взяти на прокат.

Звертатися на адресу: 317900, м. Олександрія, пр. Леніна, 88, прокатний пункт.

АДМІНІСТРАЦІЯ.

АДМІНІСТРАЦІЯ ШАХТИ ІМЕНІ ЛЕНІНСЬКОГО КОМСОМОЛУ

запрошує на постійну роботу робітників таких професій:

машиніст електровоза для роботи на поверхні,

відкачувальники 3-го розряду,

електрослюсарі (слюсарі) чергові і по ремонту обладнання та рухомого складу 3—4 розрядів,

токарі,

фрезерувальники,

слюсарі-ремонтники.

ОЛЕКСАНДРІЙСЬКЕ БЮРО ПОДОРОЖЕЙ ТА ЕКСКУРСІЙ

запрошує робітників міста і району на екскурсію В МІСТО-ГЕРОЇ МОСКВУ з 13 по 18 травня.

Вартість путівки 94 карбованці.

Туристи проживатимуть в Москві або в містах Підмосков'я. Проїзд в плацкартних вагонах поїзда.

За довідками звертатися: м. Олександрія, вулиця Фрунзе, 35, тел. 2-33-96, 2-37-58.

АДМІНІСТРАЦІЯ.

ОЛЕКСАНДРІЙСЬКИЙ ФАБРИЦІ ДІАГРАМНИХ ПАПЕРІВ ТЕРМІНОВО ПОТРІБНІ НА ПОСТІЙНУ РОБОТУ:

інженер-конструктор,

електромонтер по ремонту ліфтів,

електромонтери по ремонту електрообладнання,

токарі,

фрезерувальники,

слюсар-інструментальник,

підсобні робітники.

За довідками звертатися у відділ кадрів на адресу: м. Олександрія, проспект Будівельників, 40, телефон 2-02-90. Їхати автобусами «А» і «І» до зупинки «Ремзавод».

АДМІНІСТРАЦІЯ.

ОЛЕКСАНДРІЙСЬКИЙ ХЛІБОЗАВОД ОГОЛОШУЄ ПРИЙОМ УЧНІВ НА 1986 РІК

на навчання спеціальності пекаря в училищі м. Кіровограда.

Строк навчання 11 місяців.

До училища приймаються юнаки та дівчата віком від 17 років з освітою 8—10 класів без вступних екзаменів.

Учні забезпечуються стипендією 75 карбованців на місяць та спецодягом.

По закінченні училища випускники направляються на хлібозавод м. Олександрії.

Для вступу необхідно подати такі документи: паспорт, свідоцтво про народження, свідоцтво про освіту, шість фотокарток, заяву на ім'я директора, довідку з місця проживання, характеристику, автобіографію, медичну довідку (форма 286).

Початок занять 1 вересня.

За довідками звертатися у відділ кадрів на адресу: м. Олександрія, вул. Клари Цеткін, 11, хлібозавод.

АДМІНІСТРАЦІЯ.

Загублений чек за № 02102 на придбання цегли, виданий Олександрійською торговою базою «Укрторгбудматеріали» на ім'я Корабльова Пилипа Михайловича, вважати недійсним.

Колектив Головківської середньої школи висловлює глибоке співчуття працівникам школи Куруп Миколі Вікторовичу та Куруп Парасці Тихонівні з приводу смерті їх матері

МОТРІ ГРИГОРІВНИ.

Колектив працівників центральної районної лікарні висловлює глибоке співчуття лікарю Тихій Людмилі Миколаївні з приводу смерті її батька

МИКОЛИ ВАСИЛЬОВИЧА.

На голубому екрані

П'ЯТНИЦЯ, 9 ТРАВНЯ
І ПРОГРАМА ЦТ

9.50 «Цей день Перемоги».
10.55 Велогонка Миру. Трансляція з Києва.
11.20 Фільм — дітям. «Дівчинка в місті».
12.35 Прем'єра документального телефільму «В далекому дальньому гарнізоні».
13.05 «Пісня далека й близька».
13.50 Новини.
14.00 Велогонка Миру. Трансляція з Києва.
14.25 Сьогодні — Свято Перемоги.
14.40 «І пам'ять серця говорить».
16.00 «Казка казок». Мультфільм.
16.25 Прем'єра фільму-концерту «Співав багато, як ніколи».
17.20 «Переможці». Передача, присвячена Святу Перемоги.
18.50 Світлій пам'яті загиблих у боротьбі проти фашизму. Хвилина мовчання.
19.10 Новини.
19.50 Вперше на екрані ЦТ художній фільм «Перемога». За однойменним романом О. Чаковського. 1 серія.
21.00 «Час».
21.45 2 серія художнього фільму «Перемога».

ПРОГРАМА УТ

10.50 Новини.
11.20 39-а велогонка Миру. Індивідуальна кільцева гонка на 152 км.
12.00 Телефільм «Заради життя і любові».
12.50 «Ви нам писали». Музична програма на замовлення ветеранів Великої Вітчизняної війни.
13.40 Новини.
14.05 Художній телефільм «Розповідь барабанщика».
15.30 Пісня, обпалена війною.
16.00 Слава солдатська. Телеміст «Київ—Мінськ».
17.15 Документальний фільм «Маршал Жуков. Сторінки біографії».
18.50 Світлій пам'яті загиблих у боротьбі проти фашизму. Хвилина мовчання.
19.10 Актуальна камера.
20.45 На добраніч, діти!
21.00 «Час».
21.45 Концерт.

II ПРОГРАМА ЦТ

8.40 «Літня поїздка до моря». Художній фільм.
10.50 Мультфільми.
11.20 «Наш екіпаж».
12.15 І. та В. Ольшанські. «Тропініни». Художній телефільм. 1 і 2 серії.
15.00 Чемпіонат Європи з боротьби дзюдо.
15.30 «Вони воювали за Батьківщину». Художній фільм. 1 і 2 серії.
18.50 Світлій пам'яті загиблих у боротьбі проти фашизму. Хвилина мовчання.
20.10 Вечірня казка.
20.25 Чемпіонат Європи з важкої атлетики. Передача з НДР.
21.00 «Час».
21.45 «Нескорена і легендарна». Концерт у Колонному залі Будинку спілок.

СУБОТА, 10 ТРАВНЯ
І ПРОГРАМА ЦТ

9.30 «Будильник».
10.00 Служу Радянському Союзу!
11.00 Музична передача «Ранкова пошта».
11.30 Клуб мандрівників.
12.30 Музичний кіоск.
13.00 Сільська година.
15.15 Мультфільм.
16.00 «У світі тварин».
17.00 Прем'єра фільму-концерту «Всі пісні в гості». За участю Л. Зикіної.
17.30 «В. Давидов і Голіаф». Короткометражний художній телефільм.
18.00 Міжнародна панорама.
18.45 Художні фільми народного артиста СРСР, кінорежисера С. Герасимова «Юність Петра». 1 і 2 серії.
21.00 «Час».
21.45 В суботу ввечері. Вас запрошує клуб артистів кіно «Автограф».
23.15 Велогонка Миру. Передача з Польщі.
23.35 Новини.

ПРОГРАМА УТ

10.00 Новини.
10.20 Ритмічна гімнастика.
11.50 «Наука і час». Інженерний центр у дії.
12.20 А. Дударєв. «Рядові». Вистава. У перерві — 13.25 Новини.
14.30 Мультфільм на замовлення.
16.15 Село і люди.
17.45 «Сонячні кларнети».
19.00 Актуальна камера.
19.35 Фільм-концерт.
20.00 Чемпіонат СРСР з футболу. «Металіст»—«Шахтар». 2 тайм.
20.45 На добраніч діти!
21.00 «Час».
21.45 Вперше на екрані УТ художній фільм із субтитрами «Рідня».
23.20 Новини.

II ПРОГРАМА ЦТ

8.00 Гімнастика.
8.20 Прем'єра документального телефільму «Пам'ять».
8.30 Російська мова.
9.00 «Наш сад».
10.55 В гостях у казки. «Кам'яна квітка». Художній фільм.
12.30 Спорт і особистість.
13.00 «Що таке цирк?». Фільм-концерт.
13.40 «Олександр Маленький». Художній фільм.
15.15 Очевидне—неймовірне.
16.25 «Останній поїзд». Художній фільм.
18.35 Прем'єра документального фільму «Люди-легенди». Фільм 1 «Прапороносці Перемоги». Фільм 2 «Віра Хоружая». Фільм 3 «Дівчинка з блокадного міста». Фільм 4 «Розвідник Микола Кузнецов».
19.15 Мультфільми.
19.35 Чемпіонат Європи з боротьби дзюдо.
20.00 Вечірня казка.
20.15 Чемпіонат Європи з важкої атлетики.
21.00 «Час».
22.40 Новини.

НЕДІЛЯ, 11 ТРАВНЯ
І ПРОГРАМА ЦТ

9.30 «Білоруський вокзал». Художній фільм.
11.05 Новини.
14.30 Новини.
14.50 Документальні фільми
15.55 Новини.
16.25 «На землі, в небесах і на морі».
16.55 Мультфільм.
17.25 «К нему не зарастет народная тропа...». О. С. Пушкін у Михайловському.
18.30 Кінореклама.
18.45 Сьогодні у світі.
19.00 «Ермітаж». Ювелірне мистецтво Західної Європи.
19.30 Новини.
19.35 На екрані — кінокомедія. «Суєта суєт».
21.00 «Час».
22.35 Футбольний огляд.
23.05 Сьогодні у світі.
23.20 Велогонка Миру. Передача з Польщі.

ПРОГРАМА УТ

10.00 Новини.
10.20 «Крупним планом». Ведучий — письменник В. Коротич.
11.40 Літературний театр. «Давніх споминів луна». За віршами А. Малишка.
12.40 Новини.
16.00 Новини.
16.10 Срібний дзвіночок.
17.15 Концерт дитячої художньої самодіяльності.
18.00 Старти надій.
18.30 Циркова програма.
19.00 Актуальна камера.
19.30 Зустріч з театром. Кримський академічний російський драматичний театр ім. М. Горького.
20.45 На добраніч, діти!
21.00 «Час».
21.40 «Остання реліквія». Художній фільм.
23.05 Новини.

II ПРОГРАМА ЦТ

8.00 Гімнастика.
8.15 «Справа життя». Документальний фільм.
8.35 С. Прокоф'єв. Балет «Попелюшка».
9.20, 14.05 Німецька мова.
9.50 Радянське образотворче мистецтво. С. Коненков.
10.40 «Еталони біосфери». Науково - популярний фільм.
11.10 «В ім'я життя зустріти вітер бою...». Поезія О. Суркова.
11.55 «Операція «Термінал». Про Потсдамську конференцію голів урядів СРСР, США, Великобританії.
12.50 Г. Бакланов. По сторінках творів.
13.35 Історія. 6 кл. Вчені епохи Відродження.
14.35 «Покликання». Тележурнал.
15.05 Новини.
18.00 Новини.
18.15 Чемпіонат Європи з боротьби дзюдо.
18.45 Чемпіонат Європи з важкої атлетики.
20.45 Чемпіонат Європи з важкої атлетики.
21.00 «Час».
21.40 «Місто прийняві». Художній фільм.
22.55 Новини.

Редактор
М. НОВИКОВ.

«ЛЕНИНСКОЕ ЗНАМЯ» — орган Александрийских городского и районного комитетов Компартии Украины, городского и районного Советов народных депутатов Кировоградской области (выходит на украинском языке).

АДРЕСА РЕДАКЦІЇ:
317900, м. Олександрія,
вул. Шевченка, 74.

ТЕЛЕФОНИ: редактора — 2-23-45, відділів: партійного життя — 2-24-33, промисловості—2-36-63, сільського господарства—2-27-93, відповідального секретаря — 2-35-63, відділу листів — 2-01-43, приймальні — 2-22-32, бухгалтера — 2-27-93.

Спосіб друку високий. Газету виготовили поліграфісти: лінотиліст В. І. Столбаненко, складачі В. Є. Приходько, М. Г. Матюшенко друкар О. Д. Кучеренко.

Олександрійська міська друкарня Кіровоградського облуправління у справах видавництв, поліграфії і книжкової торгівлі. Індекс 62065. Телефони: 2-31-35, 2-34-70. Тираж 28180. Обсяг 1 друк. арк.

м. Олександрія, вул. Шевченка, 81.
Зам. № 3934.

ПРОЛЕТАРІ ВСІХ КРАЇН, ЄДНАЙТЕСЯ!

ЛЕНІНСЬКИЙ ПРАПОР

ГАЗЕТА НАГОРОДЖЕНА ПОЧЕСНОЮ ГРАМОТОЮ ПРЕЗИДІЇ ВЕРХОВНОЇ РАДИ УРСР

Травень
9
П'ятниця
1986
№ 75 (10383)
Ціна 3 коп.
Газета виходить у вівторок, середу, п'ятницю, суботу.

ОРГАН ОЛЕКСАНДРІЙСЬКИХ МІСЬКОГО ТА РАЙОННОГО КОМІТЕТІВ КОМПАРТІЇ УКРАЇНИ, МІСЬКОЇ ТА РАЙОННОЇ РАД НАРОДНИХ ДЕПУТАТІВ КІРОВОГРАДСЬКОЇ ОБЛАСТІ

ГАЗЕТА ВИДАЄТЬСЯ З 26 БЕРЕЗНЯ 1919 РОКУ



Плакат художника С. ГРИНЬКА. (Фотохроніка РАТАУ).

Велич історичного подвигу

БІЛЬШЕ 40 років тому на нашу землю прийшла Перемога. Не сама прийшла, а досягнута ціною незліченних втрат, величезного напруження сил радянського народу, найважчих випробувань. Перемога у Великій Вітчизняній війні є яскравим підтвердженням пророчих слів В. І. Леніна, що «ніколи не переможуть того народу, в якому робітники і селяни в більшості своїй пізнали, відчули і побачили, що вони відстоюють свою, Радянську владу — владу трудящих...».

Сорок першу річницю Перемоги ми відзначаємо в дні, коли вся країна живе під благотворним впливом рішень XXVII з'їзду КПРС. У цей момент з особливою силою відчувається велич подвигу радянського народу в священній битві з ворогом. Та славна Перемога, здобута весняними травневими днями, будить нашу пам'ять, хвилює серце. 20 мільйонів радянських людей полягло у війні. Чим змірити ці втрати? Немає такої міри. Вічна пам'ять славним визволителям Батьківщини, хто поліг у жорстокім бою! Слава тим, хто, пройшовши через усі випробування, повернулися з Перемогою!

Не злічити подвигів, звершених на полях боїв, у ворожому тилу, не злічити імен всіх героїв. Билися на фронтах з лютим ворогом і наші земляки. Вони йшли в єдиним строю поруч з представниками всіх республік Радянського Союзу. Добре відомі імена Героя Радянського Союзу О. Ю. Жежері з Олександрівки, славного командира партизанського загону І. Д. Діброви з Олександрії, які віддали своє життя за свободу.

Нині в нашому місті мешкають Герої Радянського Союзу А. Ф. Худякова, І. Д. Очеретько. Вони ведуть значну громадську роботу. Всі знають у радгоспі «Більшовик» ветерана війни і праці М. Д. Нестеренка — повного кавалера орденів Слави. Авторитетом і повагою у мешканців міста і району користується орденоносець, ветеран війни і праці А. Я. Шорін. Він очолює раду ветеранів комсомолу при райкомі ЛКСМУ. Легендарним розвідником зарекомендував себе у роки війни М. О. Король, який нині працює в управлінні по монтажу, демонтажу і ремонту гірничошахтного устаткування. Груди ветерана прикрашають три ордени Червоного Прапора та інші нагороди.

Сьогодні ми всім їм висловлюємо безмежну вдячність за їхній внесок у справу Перемоги. За мужність і героїзм, виявлені в боях з німецько-фашистськими окупантами, були удостоєні звання Героя Радянського Союзу 11603 воїни, 104 з них привласнено це звання двічі. Серед них і наш славний земляк Маршал Радянського Союзу П. К. Кошовий.

У другій світовій війні радянський народ врятував людську цивілізацію від фашистської чуми. Сьогодні Збройні Сили СРСР пильно стоять на варті миру і Радянської Батьківщини. Армія і Флот оснащені сучасною зброєю, стратегічними ракетними комплексами. Радянські люди можуть бути впевнені у недоторканості кордонів Країни Рад. Збройні Сили гідно виконують свій патріотичний та інтернаціональний обов'язок.

Наш народ добре знає, що таке війна. Ось чому він невпинно бореться за мир. Комуністична партія і уряд виступили з новими мирними ініціативами. Об'єднавши свої зусилля, народи можуть і повинні відвернути загрозу ядерної катастрофи.

Вахта пам'яті — Вахта миру

Радісна звістка

Радісну звістку одержали трудящі механічного заводу напередодні свята Перемоги. За підсумками Всесоюзного змагання підприємств поліграфічної промисловості за перший квартал цього року колективу присуджено третє місце з врученням Диплому і грошової премії.

План трьох місяців підприємством виконано на 116 процентів. Додатково до завдання виготовлено продукції на 69 тисяч карбованців. Приємно відзначити, що план по випуску товарів народного споживання перевиконано в 2,5 раза. Порівняно з відповідним періодом минулого року продуктивність праці зросла на 13,2 процента.

Значний вклад у цей успіх внесли ветерани війни — начальник відділу технічного контролю Володимир Григорович Лисогорський, оператори теплового пункту Іван Микитович Володченков та Григорій Іванович Чабан.

Л. ПОЛІЩУК.

Шахтарське прискорення

Високих результатів добилася на Вахті пам'яті видобувна бригада під керівництвом М. С. Вакуленка з шахти «Світлопільська». Так, за перший тиждень травня завдання виконано на 116,9 процента. Середньодобове навантаження на лаву доведено до 619 тонн вугілля при плані 529 тонн.

Надплановий рахунок бригади з початку року становить понад 15 тисяч тонн палива.

Серед прохідницьких бригад у змаганні за гідну зустріч свята Перемоги відзначився колектив, де бригадиром В. А. Прохоренко. У травні підземні скороходи вже пройшли 52 погонних метри гірничих виробок при завданні 38 метрів.

К. НІКІТЕНКО, інженер.

Квіти — визволителям

На учбово-виробничому підприємстві УТОС відбулись урочисті збори, присвячені 41-й річниці Перемоги радянського народу у Великій Вітчизняній війні. Колектив вшанував своїх ветеранів. А їх тут 25 чоловік. 18 з них досі трудяться. Це токар А. Ш. Брагінський, слюсар-складальник Н. А. Орлик, майстер Г. К. Крутько, робітник М. А. Курбатський, слюсар-ремонтник Я. Я. Малина та інші. На їх грудях ордени й медалі за бойові і трудові заслуги.

З доповіддю виступив офіцер у відставці Л. В. Пархоменко.

Після вручення ветеранам війни квітів відбувся концерт, який підготували викладачі міської музичної школи.

О. ЖУШМАН.

В боротьбі за врожай

Ударною працею на польових роботах зустріли свято Перемоги механізатори першої тракторної бригади колгоспу імені Димитрова. Вони своєчасно провели досходове боронування кукурудзи на зерно та силос на площі 640 гектарів. Старанно працювали трактористи І. С. Щербина і В. І. Гончаров.

Нині на полі зазеленіли рядки соняшнику. Ветеран праці комуніст М. А. Гончаров акуратно проводить післясходове боронування. Микола Андрійович щодня норми виробітку виконує на 120—130 процентів.

Виняткову увагу приділяють трудівники бригади посівам цукрових буряків. І це не випадково. Адже з кожного гектара ми зобов'язалися виростити і зібрати по 280 центнерів солодких коренів.

Провівши досходове боронування цукристих у два сліди, агроном-хімік М. І. Лещенко, механізатори М. Ф. Лобода, П. І. Павук та інші постійно чергують у полі, вибірково обприскують рослини отрутохімікатами.

Завзято потрудився тракторист В. І. Гончаров на сівбі гречки. Він за два дні широкозахватним агрегатом посіяв її на 60 гектарах.

Г. КОСТЮК, бригадир тракторної бригади.



ВЕЛИКИЙ ПОДВИГ РАДЯНСЬКОГО



Славний шлях

ТРОХИМ Дмитрович Пісковий одним з перших разом з братами записався у колгосп «Нове життя». Трудився на совість. Зажив з дружиною Фросиною Тимофіївною заможно.

Та настав грізний 1941 рік. Фросина Тимофіївна народила хлопчика і була ще в лікарні, коли почалася війна. Попросив лікарів виписати її з п'ятиденним немовлям додому. Зібрав речі, обняв доньку Ліду, дружину з маленьким сином і мерщій до військкомату.

Під час оборони Одеси Трохима Дмитровича тяжко поранило в голову. Після лікування — знову на фронт.

У боях на Дону група наших бійців була оточена ворогом. Радянські солдати бились до останнього патрона. Пораненим Трохим Дмитрович потрапив у полон. Та не змирився з фашистською неволею. Коли в'язнів перевозили у Німеччину, Пісковому удалось втекти. Ночами йшов назустріч Радянській Армії.

Мрія його збулася. Знов з автоматом у руках громив фашистів. Війну завершив у Чехословаччині. За хоробрість, виявлену у боях з ворогом, Т. Д. Пісковому нагороджено орденом Вітчизняної війни II ступеня.

У мирні дні пішов слюсарювати в колгосп, а потім сів за кермо трактора і працював до 1972 року, поки не вийшов на пенсію. Та ще п'ять років трудився на току.

За високі показники у праці Трохима Дмитровича нагороджували поїздкою на ВДНГ у Москву. Його портрет постійно був на Дошці пошани колгоспу.

Нині Трохим Дмитрович Пісковий веде особисте господарство: відгодовує і продає заготконторі кролів.

Мешканці Нової Праги і трудівники колгоспу імені Леніна поважають ветерана за щирість, доброту, привітність.

Які б випробування не випадали на долю Трохима Дмитровича Пісковго, куди б не закидала його доля, він завжди був гідний ім'я радянської людини. Славний шлях за плечима ветерана.

Б. МИРГОРОДСЬКИЙ.

Репортаж

Ви служіть, ми вас зачекаємо

Проводи в армію — значна подія в житті колективу, де вчиться чи працює майбутній воїн.

Святково прибраний актовий зал середнього міського профтехучилища № 13.

Викладач військової підготовки А. В. Плахотній зачитує Наказ Міністра оборони СРСР від 25 березня 1986 року. Майбутніх воїнів поздоровляють з призовом до лав Радянської Армії директор училища Г. О. Марущук, ветеран війни та праці А. І. Харченко, секретар парторганізації І. П. Гарко, викладач Е. Т. Пономарьова.

Трохи схвильовані призовники дякують всьому колективу училища за увагу, турботу про них. Віктор Арендаренко сказав, що період навчання в училищі пройшов як один день. Він запевнив батьків, вчителів, друзів, що вони, хлопці з СПТУ № 13 з честю виконають свій священний обов'язок перед Батьківщиною.

Дівчата з групи № 26 поздоровили юнаків, пов'язали їм червоні стрічки, вручили квіти й пам'ятні подарунки. Побажали успіхів у службі й попросили не забувати про рідне училище, частіше писати.

Учасники вокально-інструментального ансамблю виконали для майбутніх воїнів та гостей пісні радянських авторів.

А потім господарем вечора став вальс.

Т. ЧЕПІНОГА,
голова учнівського комітету профспілки СПТУ № 13.

Виховує патріотів

Восени минулого року мене призвали на службу в Радянську Армію. Часу минуло небагато, а вже відчуваю, що справляюся з нелегкими солдатськими обов'язками. Оволодівати знаннями, передбаченими бойовою і політичною підготовкою, мені допомагають навички, набуті на уроках початкової військової підготовки у міській середній школі № 6, де цей предмет викладає офіцер запасу Василь Васильович Якимук.

На заняттях він уміло поєднує теорію з практикою, ділиться власним досвідом, вчить влучно стріляти.

До кожного учня викладач вимогливий, на уроках завжди висока дисципліна і зразковий порядок. Тому юнаки одержують глибокі знання з предмету, пізнають «ази» військової справи. А це потім багатьом, як і мені, допомагає краще виконувати священний обов'язок, бути в числі відмінників бойової і політичної підготовки.

З впевненістю можна сказати, що і сьогодні Василь Васильович в строю. Він уміло готує юнаків до нелегкої, але так потрібної в сучасній обстановці служби в рядах Збройних Сил СРСР.

В цей святковий день хочу побажати своєму наставникові доброго здоров'я, відмінних успіхів у військово-патріотичному вихованні підростаючого покоління, чистого неба над Вітчизною.

С. СЕРДЮК,
рядовий Н-ської частини Московського військового округу.

Людина, яку поважають всі

Навіть коротке знайомство з Антоніною Тимофіївною Криуленко — вчителькою Недогарської восьмирічної школи, викликає до неї симпатію і повагу. Допитливі жваві очі уважно вивчають співрозмовника і ніби говорять: чим я можу вам допомогти, чи не стану я вам у пригоді.

Майже все її життя пов'язане з нашим містом. Тут в 1920 році вона народилася, в 1938 — закінчила середню школу № 1. Потім Дніпропетровський університет, одноразово курси медичних сестер. Життя було насиченим, щасливим. В 1941 році студентів направили у Ворошиловградську область на сільськогосподарські роботи. Тут їх застала війна. Дівчата просилися на фронт, їм відмовляли. Спочатку направили обладнувати вагони під санітарний ешелон, потім Антоніна Тимофіївна працювала санітаркою у військовому госпіталі. Одного разу ешелон попав під обстріл, дівчину поранило. Довго лікувалася, а потім працювала в Тахтинському військкоматі начальником адміністративно-господарської частини. Одночасно вчила туркменських дітей грамоті.

Після визволення Дніпропетровщини повернулася в Дніпропетровськ. В 1943 році обирають Антоніну Тимофіївну другим, а потім першим секретарем Олександрійського райкому комсомолу. З 1947 року працювала в середній школі № 1. Більше 30 років навчала дітей.

Зараз продовжує працювати в Недогарській восьмирічній школі. Веде велику організаторську і пропагандистську роботу, лектор товариства «Знання», керує групою слідопитів Недогарської школи.

Антоніна Тимофіївна — ініціатор створення музейної кімнати бойової і трудової слави в Недогарках, яка вийшла переможцем районного огляду науково-освітньої роботи, присвяченого 40-річчю Перемоги. Під її керівництвом учні ведуть літопис слави села, зробили рукописну книгу «Говорять солдатські вдови». Слідопити листуються з визволителями Олександрійщини.



В усіх цих справах ініціатором виступає Антоніна Тимофіївна. Недаремно так люблять і поважають її дорослі і діти.

Н. ДОЛГИХ,
інспектор районного відділу культури.

Сторінки історії

Один день із 1418

1418 днів не замовкали бої на фронтах Великої Вітчизняної війни. Кожен ветеран пам'ятає не одну героїчну її сторінку. Та є особливо важливі події, дні. Один із них — 27 січня 1944 року, коли було остаточно і повністю прорвано блокаду Ленінграда. Ось про це розповідь учасника історичної битви, колишнього секретаря парторганізації одного із кораблів Балтійського флоту В. Василькова.

Ленінград — місто-твердиня, місто-Герой. За надзвичайно тяжких умов гітлерівської блокади воно вистояло і перемогло. Воїни - ленінградці проявили виключний героїзм, мужність і відвагу.

Уже в перші дні війни на всіх кораблях і військових частинах Ленінградського військового округу відбулися партійні і комсомольські збори, мітинги. Воїни дали клятву, що не віддадуть ворогам колиски Великого Жовтня.

Між тим фашисти шалено рвалися до міста. Вони не жаліли ні живої сили, ні техніки. Гітлер навіть призначив місце для святкування своєї перемоги — Ленінградський ресторан «Асторія». Та радянські воїни зірвали його плани.

Затиснуте в туге кільце блокади, місто несло неймовірні страждання від голоду і холоду, нестачі боєприпасів і хліба. Не було дня, щоб німці не бомбили чи не обстрілювали з далекобійних гармат вулиці і площі. Незважаючи на це, 6 листопада 1943 року, напередодні 27-ї річниці Великого Жовтня, в історичному залі Смольного перед солдатами, матросами, офіцерами і генералами виступив секретар Ленінградського міськкому ВКП(б) О. О. Кузнецов. Він сказав:

— Ми знаємо труднощі відступу, неймовірні тяготи блокади. Тепер перед нами інші труднощі — радісні і світлі — труднощі наступу.

Присутні у залі серцем відчули, що близька перемога. Її ми вистраждали, до неї йшли третій рік війни.

Надзвичайне політичне і бойове піднесення охопило всіх. Солдати і офіцери рвалися у бій.

Минуло кілька годин вирішального наступу і багато ворожих гармат замовкли навіки.

Йшли жорстокі бої і на протилежному від нас фланзі. По непрохідних болотах і торфяниках, що горіли, крізь свинцеву хуртовину йшли радянські солдати на штурм ворожих укріплень.

27 січня 1944 року ленінградці почули по радіо таку довгождану і радісну звістку: Москва сповішала про повний прорив блокади, про історичний подвиг військ Ленінградського фронту.

Це була одна із видатних перемог нашого суспільного ладу, нашої зброї, мужнього радянського народу.

НАРОДУ НЕ ПОМЕРКНЕ У ВІКАХ!

Відстояв свободу солдат

Комуніст Іван Петрович ТАРАНДО зараз уже на заслуженому відпочинку. Він підполковник у відставці. В роки Великої Вітчизняної війни брав участь в боротьбі за визволення радянського і польського народів від німецько-фашистських окупантів. За бойові заслуги має близько тридцяти нагород, серед яких орден Червоного Прапора, два ордени Вітчизняної війни, орден Червоної Зірки, медалі. В повоєнний час з 1959 по 1981 рік Іван Петрович працював викладачем в ОСПТУ № 31. Але й зараз не пориває стосунків з молоддю. Він частий гість в училищах і школах. І. П. Тарандо заступник голови ради ветеранів комсомолу при райкомі ЛКСМ України.

На знімку: І. П. Тарандо з правнучкою Опечкою.

Фото М. Пальчика.



Пам'ять живе

Нещодавно у Бандурівку приїздила сестра Михайла Івановича Мельникова, який загинув у боях за визволення села від фашистів, Пермякова Клавдія Іванівна з сином Михайлом. Учні місцевої школи з великою радістю і повагою приймали у себе дорогих гостей.

Вчитель історії В. М. Криволапов розповів гостям і учням про боротьбу бандурівців проти ненависного ворога, про те, що за визволення села бились воїни різних національностей.

Директор школи В. О. Ковтун від імені учнівського і педагогічного колективів привітав рідних М. І. Мельникова і вручив їм сувенір.

На прохання учнів Клавдія Іванівна Пермякова розповіла про дитячі і юнацькі роки брата, про його мрії і прагнення. Вона подякувала учням за теплу, хвилюючу зустріч.

Д. ЧЕРКЕС,
вчитель Бандурівської школи.

ВІДВАЖНИЙ ТАНКІСТ

Коли Петро Васильович Павленко одержав запрошення олександрійців відвідати місто, яке понад сорок років тому визволяв від фашистських окупантів, стало радісно на серці.

Перебуваючи на Олександрійщині, колишній командир танкового екіпажу пройшов по місцях боїв, пригадав, як у грудні 1943-го повів свій Т-34 в бій за місто і вийшов переможцем. Хоробро билися танкісти 116 бригади, за що з'єднанню було присвоєно найменування «Олександрійського».

Йшов ветеран вулицями міста й захоплювався розмахом будівництва. Радів ветеран, знайомлячись з оновленим містом. А в уяві поставали епізоди боїв за нього.

...В грудневий вечір 1943-го танк Т-34 лейтенанта П. В. Павленка, як і всі бойові машини бригади, зайняли вихідні позиції. Комбриг Є. А. Юревич з офіцерами ще раз уточнив рубежі і обстановку перед боєм.

Наступного ранку пішли в наступ. Атака була успішною. Оборона прорвана, місто звільнене від противника.

...В похід по місцях боїв група ветеранів війни, і серед них П. В. Павленко, вирушила разом зі школярами шкіл Олександрії. Перша зупинка біля танка, що височить на постаменті в центрі площі Визволення. А потім маршрут походу проліг через Диківський роз'їзд, де в роки війни були жорстокі бої. Колишні фронтовики вшановували пам'ять полеглих.

Коли Петро Васильович завітав до міського краєзнавчого музею, зразу ж потрапив у оточення червоногалстучної піонерії. Допитлива юнь засипала його запитаннями. Довелося розповісти про себе. До війни працював на одному з заводів Ворошиловграда. У 1940-му пішов служити в Червону Армію, мріяв по поверненню знову стати за верстат. Та фашистська навала порушила мирне життя і Павленко вступає до танкового училища.

З 1942 року — на фронті. В багатьох боях довелося брати участь. Визволяв Україну, Білорусію, Польщу, громив ворога у Східній Прусії, брав участь у штурмі Берліна. Батьківщина високо оцінила ратні подвиги танкіста, нагородивши його орденами і медалями.

У міському музеї зберігається дорогий експонат — танковий годинник, подарований П. В. Павленком.

А. ПОНОМАРЕНКО.

На знімку: **П. В. Павленко.**
(фото 1968 р.)



Через випробування

Від Прибалтики до Далекого Сходу в ті грізні воєнні роки довелося пройти Розі Григорівні Вексельман, старшому лейтенанту медичної служби. Спершу була начальником медпостачання дивізії, а потім керувала роботою аптеки госпіталю.

Довелося брати участь і в бойових операціях. За проявлену стійкість Роза Григорівна нагороджена орденом Вітчизняної війни II ступеня, медалями «За бойові заслуги», «За перемогу над Німеччиною у Великій Вітчизняній війні 1941—1945 рр.».

В мирний час Р. Г. Вексельман 40 років працювала в аптеці помічником провізора. Зараз на заслуженому відпочинку, та не залишається осторонь громадської роботи.

А. КИТАЙГОРОДСЬКИЙ.

ВЕТЕРАНИ В СТРОЮ

«Наші ветерани — наша гордість», так говорять трудівники заводу залізобетонних виробів про учасників Великої Вітчизняної війни, які й досі залишаються в робочому строю. Гімнастерку вони змінили на спецівку і тепер до їх бойових нагород приєднуються нагороди за самовіддану працю в мирні дні.

На грудях комуніста, комплектувальника цеху крупноблочного домобудування Петра Михайловича Єржова сяють поряд медаль «За відвагу» та орден «Знак Пошани». Весь свій досвід, знання він з задоволенням передає молоді.

Від столиці нашої Батьківщини до Берліна — такий бойовий шлях Григорія Михайловича Додільного. Про його мужність і героїзм свідчать ордени і медалі. Зараз, уже будучи на пенсії, він продовжує працювати ковалем в механічній майстерні.

36 років в одному цеху — не кожен може похвалитися таким стажем. Це говорить про вірність обраній раз і на все життя професії. Така вірність, наприклад, у тесляра Миколи Матвійовича Баленка. Він уже на заслуженому відпочинку, та не в його характері сидіти, склавши руки. Тому й віддає всі сили для того, щоб росло й розквітало наше місто.

Продовжують працювати колишні фронтовики, а нині інженер цивільної оборони Леонід Леонтійович Лінніков, столяр-складальник Микола Андрійович Тютюнник, інженер відділу постачання Василь Дмитрович Титаренко.

Трудяться на заводі два Півненки: Іван Петрович — робітник по завантаженню дощок в сушильні камери, а Микола Васильович — лаборант. Іван Петрович — член парткому тресту «Олександріяважбуд», заступник пропагандиста, наставник. Поважають його за справедливість, принциповість, доброту. Серед нагород Миколи Васильовича орден Червоної Зірки, дві медалі «За відвагу», медаль «За визволення Варшави».

Сумлінно, по-гвардійськи працюють й інші учасники Великої Вітчизняної війни. Це комуніст, столяр-складальник Степан Васильович Ливончук, слюсар механічного цеху Григорій Митрофанович Велигура.

В. НЕВГОДЕНКО.

Він визволяв наш край

НАСТАЛА сорок перша річниця Великої Перемоги радянського народу над фашистською Німеччиною. А пам'ять береже подвиги давно минулих літ. Вони скресають і наче ще яскравіше вимальовуються в уяві. Мені, ветерану війни, хочеться розповісти читачам про відважного танкіста, Героя Радянського Союзу Петра Олександровича Баранова, який хоробро бився на фронтах Великої Вітчизняної, визволяв міста і села, в тому числі й на Олександрійщині.

...У липні сорок першого молодший лейтенант Петро Баранов — командир взводу середніх танків на Західному фронті. Боровся з ворогом самовіддано, сміливо. В бою під Ярцево Смоленської області наприкінці вересня був тяжко поранений. Півроку знадобилося, щоб повернути офіцера в стрій.

І знову діюча армія. Бої під Ленінградом. Друге поранення, лікування...

На фронті точились тяжкі оборонні бої. Ворог рвався до Воронежа. Танкісти відбивали по кілька атак за добу. Потім Сталінградський фронт.

Не менш хоробро бився командир роти середніх танків, комуніст старший лейтенант П. О. Баранов і бійці його підрозділу на Другому Українському фронті.

Командир 139 танкового полку гвардії підполковник Архипов, представляючи Петра Олександровича до присвоєння високого звання Героя Радянського Союзу, в нагородному листі писав:

«Баранов П. О. своєю танковою ротою брав участь у прориві укріпленої оборони противника в районі села Дівоче Поле де показав зразки умілого управління танковою ротою, особисту мужність і героїзм».

Село Дівоче Поле пересічене балкою, являло собою міцно укріплений пункт. Шквальний артилерійський і кулеметний вогонь противника не давав можливості просуватися нашим танкам і піхоті. Тоді Баранов, незважаючи на пересічену місцевість, стрімко атакував вогневі позиції ворога. В результаті раптового танкового удару рота Баранова знищила п'ять гармат, два бронетранспортери з зенітними установками, штабний автобус, в якому виявилися цінні документи противника.

Переслідуючи відступаючого в паніці ворога, Баранов раптово наніс другий удар з флангу, тепер по опорному пункту Золотарівка. Звідти противник вів артилерійський вогонь. В результаті цього удару Баранов запобіг великим втратам наших танків і своїм натиском примусив ворога залишити п'ять гармат з боєприпасами.

Наступного дня танкісти Баранова відбили кілька контратак противника в районі села Байдакове.

За три дні боїв танкова рота П. О. Баранова знищила 20 гармат, два бронетранспортери з зенітними установками, 11 вантажних і дві легкові автомашини, 12 возів в вантажем, дві мінометні батареї, один штабний автобус і один продовольчий склад».

За мужність і героїзм, за уміле керівництво танковою ротою Указом Президії Верховної Ради СРСР від 22 лютого 1944 року командиру танкової роти Петру Олександровичу Баранову присвоєно звання Героя Радянського Союзу.

О. КУЛАКОВ,
ветеран 5 гвардійської армії, гвардії підполковник у відставці.

ЛЕНІНСЬКИЙ ПРАПОР
3 стор. 9 травня 1986 р.



На братській могилі.

НА ПОЕТИЧНІЙ ХВИЛІ

Победа

Умолкли орудий раскаты,
И взрывы гранат
не слышны.
Давно поседели солдаты,
Пришедшие с прошлой
войны.
Сияют глаза ветеранов,
Но боли ничем не унять.
О, раны, о, раны,
о, раны
Какие пришлось
испытать...
Как много пришлось
им изведать,
И горя людского, и бед.
Но сладкое слово
«Победа!»
Всем бедам грохочет
в ответ,
Вздымает, зовет,
окрыляет,
И к новым высотам
ведет.
Немеркнущим солнцем
сверкает,
О счастье народном поет.

В. КОСТЯКИН.

СПОГАДИ

Давно відгриміли бої і бурани,
А в серці зостались болі і рани.
Життя молоде обірвала війна,
А мати завжди підійде до вікна...
Відхилить фіранку і вигляне в поле,
Та тяжко зітхне і промовить: о доле!
І марить вона не одна серед ночі.
Проснеться і мовчки виплакує очі.
Сама себе тішить вона як завжди —
Надії не трать, а синів своїх жди.
Насправді ж давно їх забрала війна,
І все, що могли, віддали ви сповна.
Ударила куля, все стихло на мить,
Лиш очі спивають небесну блакить.
Було їх у матері троє синів.
Найстарший під Курськом у танку
згорів.
Середній на той бік Дніпра переплив..
А менший фашистськеє лігвище
брав,
І там під рейхстагом на сходах упав.
Вони боронили свій дім і поля.
І пухом їм стала ця рідна земля.

Ф. УХАНЬ.

Покоління про них пам'ята

Все відчутніший років
тягар,
Скільки друзів утрачених
пало.
Йшли вони крізь воєнний
пожар,
Перемогу в боях
здобували.
Ну а хто не поліг під
свинцем,
Того картають рани
глибокі,
І на серці рубець
за рубцем,
Відкладають утрати
неспокій.
Мало тих, хто зумів
на війні
Люту смерть у боях
обманути,
І тривожно до болю мені,
Хоч ніщо, і ніхто
не забутий.
Я в одвіті за мертвих
щомиті —
За їх втрачені юні літа.
Вічно будемо їх ми
любити.
Покоління про них
пам'ята.

П. БОЙКО.

Вічне життя молоде

Сонце весняне безжурно-
веселе,
Небо—таке голубе.
Роси ранкові—незбирані
перла.
Весно—життя молоде!
Листя зелене, як перше
кохання,
Ніжністю в серці
бринить.
Золотом щедрим розмите
світання.
Й губи шепочуть:
«любить!».
Землю любить оцю щедру
і добру.
Світ оцей ясний любить,
Жить не схиляючись, —
твердо і гордо!
Сонячно й людяно жить.
Та десь пломеніють воєнні
заграви.
Свіжа трава у кривавій
росі...
Меркнуть весни
життєрадісні барви,
Стогне земля від
людських голосінь.
Зграя шулік мріє землю
спалити,
Цвіт весняний розтоптать,
Дух миролюбний і щастя
— скорити.
Мир під ракети віддать.
Ні, захлинуться,
подавляться звірі!
Непереможно квітує
життя!
Миру — майбутнє!
Я свято в це вірю.
Кане війна в небуття.
Сонце весняне щедрішає
нині,
Небо таке голубе!..
Пісню надії співає
пташина.
Вічне життя молоде!

С. ЛАНТУХ.

К другу

Напиши мне, мой друг,
напиши,
Как с фашистами
ты воевал,
Как в огне защищал
рубежи
И Победу большую ковал.
Напиши, как боролся
в плену,
Как тяжелые камни
таскал,
Как томился в
фашистском дыму
И от голода там умирал.
Напиши мне, мой друг,
напиши,
Как ты ночью из плена
бежал,
И в болоте в далекой
глуши
По родному краю
тосковал?!
Как с французами
ты подружил.—
Корку хлеба делил для
друзей,
Верной дружбою
их дорожил.
И в борьбе становился
сильней,
Как отряд отыскал
боевой.
И в разведку с друзьями
ходил,
С перебитою левой рукой
Вражий штаб до конца
разгромил!
Все об этом друзьям
расскажи.
Как Победу встречали
весной,
Мне, как другу, пиши
от души,
Задушевный мой друг
боевой!

Г. КОВАЛЕНКО,
ветеран войны.

І досі сниться...

Могили. Могили. Могили.
Багатьох поховала війна,
А час над загиблими
квилить,
І плаче у травні весна.
Смутком повняться зорі,
Простір задуму трима,
Бо горе залишилось
горем,
Як в холоді сива зима.
Очима не зміряти болю,
Сльозами не змити утрат.
О, доле, прошу тебе,
доле,
Верни нам полеглих назад.
Верни ті утрачені весни,
Що зникли в пекельнім
вогні,
Верни все у світі
чудесне,
Верни мого батька мені,
Ми вдвох знов посіємо
пшеницю,
На щастя зберемо врожай,
Мені часто й досі
ще сниться
Наш з батьком пухкий
коровай.
Та знаю — такого не буде.
Немає назад вороття.
Відстоїмо ж мир,
чесні люди
Хай буде у світі життя.

В. НЕНЬКО.

Та пісня жива

Горіло-гриміло...
Горлали гармати.
Земля попелилась
і плакала мати.
Сльозинами падало жито
червоне,
Нескошене, зранене...
Серце холоне,
Як в спогад приходить
жахлива війна,
Бо в серці осколком
лишилась вона.
А скільки пісень там
затихло в бою?
Мій друже, співаю
я пісню твою.
Прийшла вона в дім наш
з далеких доріг—
Де ти її юну від кулі
зберіг.
Вона і тривожна, вона
і дзвінка,
Сльоза в ній лишилась
солдатська, гірка.

О. ЄРЕМЕНКО.

Бессмертие

Бой, грохоча, ушел
на запад.
А насмерть раненный
солдат
Вдохнул хлебов домашний
запах
И трав медовый аромат.
Еще вдали земля дрожала
От орудийного огня,
А жизнь свое брала
начало,
В траве кузнечиком
звеня.
Солдат привстать себя
заставил,
Потом упал, и в полумгле
Услышал: жаворонок
славил
Бессмертие жизни
на земле.

А. КОРШУНОВ.

У кілька рядків

Учні 6—8 класів Цукрозаводської восьмирічної школи зустрілися з колишніми воїнами, які перебували в обмеженому контингенті радянських військ в Афганістані, А. Загорульком, І. Черновим, В. Карлашем. Вони закінчили місцеву школу, працювали на цукрокомбінаті. З цікавістю слухали діти розповіді колишніх воїнів про нелегку, але почесну службу.

Н. ІВАШКЕВИЧ,
учениця 8 класу.

* * *

Районний семінар бібліотекарів відбувся в Користівській середній школі. Для них було підготовлено атеїстичний вечір. Члени хімічного гуртка показали цікаві досліди, провели вікторину. Присутні переглянули книжкову виставку на антирелігійну тему.

В. АЛЕКСЄЄВА,
старша піонервожата школи.

* * *

У Войнівській середній школі відбувся урок мужності на тему: «Нам заповідали мир зберегти».

Уважно слухали діти розповідь ветерана війни і праці комуніста І. П. Ланшакова. Бібліотекар О. П. Пасека зробила огляд літератури на тему «Воля людей сильніша за ракети». Присутні переглянули також виставку малюнків та плакатів.

В. КЕДИК,
учениця 7 класу.

* * *

У другому відділку радгоспу «Більшовик» розпочато будівництво клубу. На суботник по закладанню споруди прибули спеціалісти радгоспу на чолі з директором В. А. Шацьких. Вони вирили траншеї під фундамент, провели інші підготовчі роботи.

М. ПЕТРОВ,
ветеран війни.

Адреси вихідного дня

9 травня о 10 годині біля братської могили мітинг-меморіал.

Об 11-30 на площі Леніна свято духової музики і марш-парад духових оркестрів «Співайте гучніше, переможні труби».

О 14-00 мотокрос на трасі «Вербова Лоза».

Парк «Шахтар». 9 травня о 15-00 мітинг-концерт «Віршем і піснею славимо Перемогу» — будинок культури електромеханічного заводу.

О 16-30 естрадно-циркове ревю «Ритми молодості» — будинок культури райенергоуправління.

О 17-30 концерт-планат «Пам'ять в серцях, пам'ять в пісні» — клуб ремонтно-механічного заводу «Укрремтресту».

О 18-30 лірична музична програма «Все починається з любові» — вокально-інструментальний ансамбль парку «Шахтар».

З 14-00 до 18-00 масовки для дітей «Громче, громче смейтесь, дети».

Кінотеатр «Жовтень». 10, 11 травня художні фільми «Перевірка на дорогах» (11-40, 17-00, 19-00). «Помилка молодості» (10, 13-30, 15-30, 21-00). «Змієлов» (11-00). «Жертва обманом» (12-40, 15-00 17-30, 20-00).

Кінотеатр імені Кірова. 10, 11 травня «Хто четвертий?». (12-00, 16-00, 20-00), «Салон краси» (14-00, 18-00).

Стадіон «Шахтар». 9, 10 травня з 10-30 першість міста з футболу на приз клубу «Шкіряний м'яч» серед команд дитячих спортивних клубів за місцем проживання.

10 травня о 16-00 фінал кубка з футболу обласної ради «Авангард» ВДСТ «Труд» між командами управління по монтажу, демонтажу і ремонту гірничошахтного устаткування м. Олександрії і заводу чистих металів м. Світловодська.

11 травня о 17-00 першість міської ради «Авангард» ВДСТ «Труд» з футболу серед колективів фізкультури.

«Шаховий клуб». 10 травня об 11-00 першість міста з шахів серед чоловіків.

8 травня о 17-00 на площі Леніна відбудеться легкоатлетична естафета, присвячена святу Перемоги.

«ЛЕНИНСКОЕ ЗНАМЯ» — орган Александрийских городского и районного комитетов Компартии Украины, городского и районного Советов народных депутатов Кировоградской области (выходит на украинском языке).

АДРЕСА РЕДАКЦІЇ:
317900, м. Олександрія,
вул. Шевченка, 74.

ТЕЛЕФОНИ: редактора — 2-23-45, відділів: партійного життя — 2-24-33, промисловості—2-36-63, сільського господарства—2-27-93, відповідального секретаря — 2-35-63, відділу листів — 2-01-43, приймальні — 2-22-32, бухгалтера — 2-27-93.

Редактор
М. НОВИКОВ.

Спосіб друку високий. Газету виготовили поліграфісти: лінотиліст В. І. Столбаненко, складач М. Г. Матюшенко, друкар О. Д. Кучеренко.

Олександрійська міська друкарня Кіровоградського облуправління у справах видавництв, поліграфії і книжкової торгівлі.
Індекс 62065. Телефони: 2-31-35, 2-34-70. Тираж 28180. Обсяг 1 друк. арк.
м. Олександрія, вул. Шевченка, 81.
Зам. № 3984.

ПРОЛЕТАРІ ВСІХ КРАЇН, ЄДНАЙТЕСЯ!

ГАЗЕТА НАГОРОДЖЕНА ПОЧЕСНОЮ ГРАМОТОЮ ПРЕЗИДІЇ ВЕРХОВНОЇ РАДИ УРСР

Ленінський прапор

Травень
13
Вівторок
1986
№ 76 (10384)
Ціна 3 коп.
Газета виходить у вівторок, середу, п'ятницю, суботу.

ОРГАН ОЛЕКСАНДРІЙСЬКИХ МІСЬКОГО ТА РАЙОННОГО КОМІТЕТІВ КОМПАРТІЇ УКРАЇНИ, МІСЬКОЇ ТА РАЙОННОЇ РАД НАРОДНИХ ДЕПУТАТІВ КІРОВОГРАДСЬКОЇ ОБЛАСТІ

ГАЗЕТА ВИДАЄТЬСЯ З 26 БЕРЕЗНЯ 1919 РОКУ

Професійна майстерність

Яскраво і багатогранно проявляється творча ініціатива, висока професійна майстерність трудящих. Про людей, що досконало володіють своєю професією, говорять з повагою: «Майстер». Їм у нашій країні велика шана.

Великий внесок у загальний успіх колективу швейної фабрики зробила швея-резервістка Л. О. Линник. За минулу п'ятирічку Людмила Олександрівна виконала дев'ять річних планів. Цього трудового рекорду вона досягла завдяки досконалому знанню справи, великому досвіду і високій майстерності. Будь-яку операцію жінка виконує вправно, точно, кожна секунда в неї на суворому обліку.

На електромеханічному заводі добре відоме ім'я бригадира слюсарів по металоконструкціях, комуніста, кавалера ордена Леніна М. М. Лавренка. Його досвіду і майстерності можна позаздрити. Для Миколи Миколайовича стало правилом щозміни виконувати норми на 115—120 процентів, давати тільки відмінну продукцію.

Досягти вершин майстерності може той, хто сумлінно ставиться до дорученої справи, любить професію, вимогливий до себе, дисциплінований і наполегливий. Цими якостями добре володіє бригадир екскаваторників з розрізу «Бандурівський», заслужений шахтар УРСР Л. В. Колесник. Очолювана ним бригада щороку переробляє не менше 3 мільйонів кубометрів породи, що значно більше нормативу. Щозміни Леонід Васильович працює по-стахановськи, по-ударному, а на нього рівняються колеги.

Першокласними майстрами зарекомендували себе кавалер ордена Леніна М. М. Лисенко — ланковий монтажників з монтажного управління тресту «Олександріяважбуд», бригадири малярів Н. З. Громко та Г. Г. Белиєва з БУ-3 цього ж тресту, В. С. Головань— бригадир гірників з шахти імені Ленінського комсомолу, М. В. Кашпуровський — електрозварювальник з заводу підйомно-транспортного устаткування, М. А. Переверзєв — прохідник з шахти «Світлопільська» та багато інших виробничників міста.

Їхній приклад у праці свідчить про великі внутрішні резерви. Має їх кожен трудівник. Але далеко не всі використовують сповна, бо не вистачає майстерності. До неї нелегкий шлях, але ні з чим не зрівняти радість від трудової перемоги. Це справжнє щастя — відчувати задоволення від праці і постій. но старатися зробити більше, досягти вищих результатів.

Саме так постійно націлює себе доярка радгоспу-технікуму М. В. Ворох. Не один рік вона досягає рекордних показників, і не зупиняється на досягну. тому. За чотири місяці цього року Марія Василівна надоїла від кожної корови своєї групи по 1533 кілограми молока при зобов'язанні 1050 кілограмів. Її занесено на Дошку пошани газети «Ленінський прапор», присвоєно почесне звання «Лауреат премії Ленінського дня». Цього ж звання удостоєні доярка кінзаводу № 174 Л. У. Кравчук та доярка радгоспу «Олександрійський» В. А. Мельник. В колективах їх по праву називають людьми з золотими руками. Їхній досвід вартий, щоб його вивчати і поширювати.

У господарствах району трудяться сотні механіза. торів. Але далеко не кожен з них так досконало володіє майстерністю, як, наприклад, М. І. Мирко з колгоспу імені Димитрова або М. Д. Хоцький з колгоспу «Маяк».

Таку ж майстерність проявляють у роботі шофер колгоспу імені Калініна В. М. Демиденко, птахарка колгоспу імені В. Ульянова Х. В. Ручка, свинарка колгоспу імені Петровського Г. М. Букатар та багато інших.

Сьогодні, як ніколи, вимагається від кожного трудівника висока віддача. Ось чому кожен зобов'язаний досягати професійної майстерності, щоб внести більший вклад у виконання рішень XXVII з'їзду КПРС.

Курс на прискорення

«Щозміни — більше норми» —під таким девізом трудиться комсомольсько-молодіжна бригада першого цеху заводу «Автоштамп», де бригадиром О. В.Сорокун, а групкомсоргом В. М. Вознюк. Цей девіз став правилом у роботі молодих заводчан. Щомісяця колектив виконує завдання на 120—130 процентів, всю продукцію здає з першого пред'явлення. Його заслужено занесено на міську Дошку пошани.

Під стать цій бригаді працюють й інші колективи, що дозволяє підприємству успішно справлятися з планом. Так, додатково до завдання чотирьох місяців реалізовано продукції на суму більше 290 тисяч карбованців. Порівняно з відповідним періодом минулого року обсяг реалізації зріс на 18,4 процента. Цього досягнуто за рахунок підвищення продуктивності праці.

Л. ФЕДОРЕНКО.



Віктор Миколайович ТРУС — водій другого класу. В третій автоколоні автотранспортного підприємства № 10062 працює на перевезенні вантажів для будівництва шляхів. Планові завдання виконує на 112—115 процентів. Доручений автомобіль утримує в хорошому технічному стані.

В. М. Трус член добровільної народної дружини, член бригадної ради. Йому присвоєно почесне звання ударника комуністичної праці.

Фото М. Пальчика.

Зробимо Олександрію зразковою

Шановні земляки!

З кожним роком красивішає наша шахтарська Олександрія, яка зазнала лихоліття громадянської і Великої Вітчизняної воєн. Завдяки дбайливим рукам і гарячим серцям її мешканців, вона пережила своє друге народження. Тягнуться ввись нові житлові квартали, зводяться сучасні корпуси заводів і фабрик. Місто націлене в майбутнє.

Всім нам, мешканцям Олександрії, хочеться бачити її ще гарнішою, наряднішою. І багато, дуже багато залежить від кожного з нас.

Давайте ж дружно й організовано вийдемо на площі і в сквери, на вулиці і подвір'я, з видумкою і фантазією обладнаємо газони, квітники, дитячі майданчики, зони відпочинку за місцем проживання. Зробимо так, щоб жили ми з вами в дійсно гарному місті. Хай візьмуть у цьому посильну участь і наші діти та внуки. А потім всі разом постійно підтримуватимемо порядок. Перетворимо Олександрію в місто високої культури і зразкового порядку. А четверту неділю травня щороку відзначатимемо як День рідного міста.

А. ХУДЯКОВА — Герой Радянського Союзу, Н. ГОРОВЕЦЬКА — делегат XXVII з'їзду КПРС, В. РИЖОВ — делегат XII Всесвітнього фестивалю молоді і студентів.

Оголошено двомісячник

На черговому засіданні ради районного агропромислового об'єднання розглянуто підсумки виконання тримісячника по вивезенню органічних добрив на поля. Відзначено, що більшість господарств і район в цілому виконали доведений план. Не справились із завданням лише колгоспи імені Володимира Ульянова, «Маяк», «Перемога», імені Леніна, радгоспи «Більшовик», імені Гагаріна, кінзавод та радгосп-технікум.

Надаючи важливого значення підвищенню родючості ґрунтів, а також з метою забезпечення внесення місцевих добрив не менше 10 тонн на гектар ріллі рада РАПО оголосила з 1 травня по 1 липня 1986 року двомісячник по внесенню органіки в ґрунт.

Кожному господарству та районному виробничому об'єднанню «Сільгоспхімія» на цей період доведено конкретне завдання. Всього по району за травень-червень необхідно внести у ґрунт 560 тисяч тонн органічних добрив, в тому числі 115 тисяч тонн — силами виробничого об'єднання «Сільгоспхімія».

Агровідділ районного агропромислового об'єднання, районне виробниче об'єднання «Сільгоспхімія» зобов'язано посилити організаторську роботу в господарствах, контроль за виконання доведених завдань.

В. ТАРАНЕЦЬ.

Сьогодні в номері:

Оголошено двомісячник — 1 стор.
Політична і економічна освіта — 2 стор.
З поглядом у перспективу — 3 стор.
Кадри — селу — 4 стор.

НОВИНИ, ПОДІЇ, ФАКТИ

Нагорода новатору

Микола Кузьмович Кошовий — заслужений раціоналізатор УРСР, персональний пенсіонер республіканського значення — частий гість шкіл та профтехучилищ міста. За активну профорієнтаційну роботу серед молоді обласна рада ВТВР нагородила його путівкою на Виставку досягнень народного господарства СРСР.

Т. САЛЕНКО.

З високими показниками

Колектив вантажно-транспортного управління план по перевезенню вантажів за чотири місяці виконав на 106,8 процента.

Понад завдання перевезено 211,5 тисячі тонн вантажів. Оборот вагонів знижено на 1,9 години проти норми. З початку року зекономлено 118 тисяч кіловат-годин електроенергії.

Н. АХМЕДОВА, нормувальник.

Вшанували ветеранів

Працівники міського відділу внутрішніх справ вшанували ветеранів Великої Вітчизняної війни.

Виступаючі ділилися спогадами про те, що довелося пережити нашому народові в грізний воєнний час і побажали присутнім чистого неба, закликали зробити все можливе для збереження миру на планеті.

Працівники відділу вручили ветеранам квіти. На грудях учасників війни Є. Я. Ремесника, О. К. Полудня, Д. І. Сакари— ордени і медалі за бойові і трудові подвиги.

Викладачі музичної школи № 1 виступили з концертом.

З. ШЕВЧЕНКО, викладач музичної школи № 1.

Політична та економічна освіта

Віддача ідейного гарту

На запитання, як впливають заняття в школі комуністичної праці на трудову та політичну активність слухачів, пропагандист головний агроном колгоспу «Прапор комунізму» В. М. Малишев, який керує такою школою в другій тракторній бригаді, ствердно сказав:

— Школа вчить кожного трудівника творчо підходити до виконання свого обов'язку, збільшувати виробництво сільськогосподарської продукції при найменших затратах матеріальних ресурсів і людської праці.

Пропагандист пригадав, як на одному із занять він розповів про організацію праці за колективним підрядом. Після його розповіді виступили: тракторист, партгрупорг бригади І. С. Таранець, механізатори І. М. Шульга, В. В. Зінішин, М. А. Логвин та інші. Вони підтримали пропагандиста в тому, що в бригаді є всі можливості, щоб перейти працювати за колективним підрядом. Згодом група слухачів побувала в господарствах сусіднього Світловодського району, де механізатори давно працюють за колективним підрядом.

Цю форму організації праці вони також вивчили в колгоспах Бобринецького району та Криничанського району Дніпропетровської області.

Через певний час пропагандист повернувся до розмови про бригадний підряд. Одночасно його впроваджували у виробництво. Дуже швидко дала про себе знати ефективність нової форми організації праці. В бригаді докорінно поліпшилася трудова і виробнича дисципліна, зросли виробництво зерна, кормів, цукрових буряків і соняшнику, зменшилися затрати на їх вирощування.

З охотою йшли механізатори на кожне заняття, бо знали, що почують тут щось нове, цікаве, висловлять свої міркування щодо дальшого поліпшення роботи бригади.

На кількох заняттях В. М. Малишев розповідав про економічну ефективність індустріальних прогресивних технологій в рільництві, а це посилило впевненість механізаторів у тому, що і вони можуть вирощувати високі врожаї сільськогосподарських культур без затрат ручної праці. Ось чому слухачі В. В. Зінішин і М. А. Ковальов з великим задоволенням взялися вирощувати цукрові буряки за індустріальною технологією. Всю зернову та силосну кукурудзу в господарстві також вирощують без затрат ручної праці. Найпершими прихильниками, нашими пропагандистами нової технології виступають всі слухачі школи комуністичної праці.

Вивчаючи матеріали XXVII з'їзду КПРС, пропагандист В. М. Малишев особливо наголошував на тому, що треба зробити механізаторам для повнішого використання досягнень науково - технічного прогресу. Доповнюючи пропагандиста, бригадир тракторної бригади, комуніст М. С. Музафаров розповів, що можуть зробити слухачі для більш ефективного використання сільськогосподарської техніки. У відповідь слухач школи слюсар І. Л. Громенко приладнав до трактора МТЗ-80 зчіпку з двох сівалок, що допомогло вдвічі скоротити час проведення весняних польових робіт. Слухач В. В. Зінішин запропонував нову систему слідоутворення на сівалках, що значно поліпшило якість сівби ярих зернових і просапних культур. А слухачі М. А. Ковальов і С. І. Вакало разом з бригадиром тракторної бригади М. Ф. Музафаровим встановили на сівалках СУПН-8 ефектори, що забезпечило рівномірне висівання в грунт насіння.

Цінним є нововведення слухачів І. Л. Громенка і М. А. Логвина — вони переобладнали шестирядкові культиватори на восьмирядкові, що значно прискорило обробіток грунту.

Бригадир тракторної бригади М. С. Музафаров із задоволенням розповідає про те, як після одного з чергових занять в школі комуністичної праці механізатори переобладнали обприскувач ОВТ на шанговий із шириною захвату 10 метрів, що дорівнює захватові двох культиваторів. Якість внесення в грунт різних мінеральних добрив і гербіцидів докорінно поліпшилася.

Саме на заняттях школи комуністичної праці зародилася ідея про встановлення між першим і другим корпусом плугів лап з культиватора КПО, які заглиблюються в грунт на 15 сантиметрів нижче лемеша плуга, що значно поліпшує поступання вологи з нижніх у верхні шари грунту.

Вже це підтверджує вагомість ідейного гарту, який здобули колгоспні механізатори, навчаючись в школі комуністичної праці. На підсумкових заняттях їм буде чим звітувати.

О. МЕЗІН.

Конференція краєзнавців

Відбулася звітно-виборна конференція міського товариства охорони пам'ятників історії та культури. З доповіддю виступив голова правління товариства Е. К. Глущенко.

Він відмітив, що міська організація в цьому звітному періоді працювала активніше. Проведено велику роботу по вихованню в трудящих і особливо молоді патріотизму. Значно збільшилася кількість членів товариства і яких налічується зараз 43 тисяч чоловік. Проведено чимало екскурсій, зустрічей з ветеранами війни і праці, прочитано чимало лекцій. Завжди радо зустрічають в колективах лекторів товариства Н. К. Наймушину, В. А. Вожакову, А. С. Пономаренка, А. С. Пом'ятунова, О. В. Жарій, Г. П. Лозового, М. О. Пушкаря, Л. І. Діброву.

Добре працювали первинні організації міського краєзнавчого музею, середніх шкіл №№ 1, 2, 5, 17, педагогічного училища, швейної фабрики, брикетної фабрики «Дмитровська», міської № 1, дитячої, психіатричної лікарень та ін.

На конференції виступили Д. А. Єрьоменко — голова первинної організації товариства, директор музею трудової слави електромеханічного заводу, Ф. Н. Спектор — голова первинної організації середньої школи № 5, Н. К. Наймушина — завідуюча позаштатним бюро пропаганди міської організації товариства, Н. І. Мірошниченко — заступник ректора народного університету по охороні і популяризації пам'ятників історії і культури при педагогічному училищі.

На конференції була присутня і виступила другий секретар міськкому Компартії України С. А. Балаяни.

Обрано новий склад правління, президію, ревізійну комісію, делегатів на обласну конференцію товариства. Головою правління обрано В. К. Глущенка, заступником Г. О. Дубівку, відповідальним секретарем А. С. Пом'ятунова.

А. СТЕПАНОВ.



Мотря Мусіївна САЛАМАЩЕНКО в держкінзаводі № 174 трудиться тваринницею тридцять п'ять років. Останні шістнадцять років на заслуженому відпочинку. Та не залишила свого трудового поста. Мотря Мусіївна і сьогодні передова свинарка першої свинопоголів'ної ферми. Доглядає 120 голів племінних свиней. Кожна тварина щодоби додає у вазі по 500 грамів при плановому завданні 400 грамів.

Своїм багаторічним досвідом ветеран праці завжди ділиться з молоддю.

СЛІДАМИ НАШИХ ВИСТУПІВ

«І У ВУС НЕ ДУЮТЬ...»

Кореспонденцію під таким заголовком наша газета опублікувала 28 березня ц. р. У ній розповідалося, що в деяких магазинах нашого міста не відрегульовані ваги, продавці обважують покупців.

Як повідомила начальник управління торгівлі М. М. Водько, виступ газети обговорено на оперативній нараді з керівниками підприємств торгівлі, а також в трудових колективах. Спеціалісти управління провели перевірку дотримання правил радянської торгівлі. Вжито заходів для ліквідації виявлених недоліків.

З працівниками прилавка повторно вивчено правила експлуатації ваговимірювальних приладів. Посилено контроль за роботою підприємств торгівлі.

«А УМОВ НЕ СТВОРЕНО»

Так називався виступ рейдової бригади з колгоспу імені Фрунзе, опублікований в «Ленінському прапорі» 2 квітня ц. р. В ньому розповідалося, що не в усіх відділках господарства вчасно подбали про ремонт будинків механізаторів, організацію харчування степовиків.

Як повідомив секретар парткому господарства І. М. Сарафимовський, виступ газети обговорено на розширеному засіданні парткому і нараді спеціалістів колгоспу.

Правління колгоспу вжило заходів для виправлення становища. Робота їдалень в тракторних бригадах налагоджена. Проведено ремонт усіх побутових приміщень.

ЛЕНІНСЬКИЙ ПРАПОР
2 стор. 13 травня 1986 р.

Громадські організації діють

Спільними зусиллями

Виконком Новопразької селищної Ради народних депутатів спрямовує дії постійних комісій селищної Ради на пожвавлення роботи по виконанню постанови партії та уряду щодо посилення боротьби з пияцтвом і алкоголізмом.

Позитивні результати в цій роботі дають спільні рейди-перевірки членів адміністративної комісії, комісії по соціалістичній законності і охороні правопорядку. Як показали останні перевірки, на жаль, ще мають місце порушення Указу про боротьбу з пияцтвом.

Так, під час одного з рейдів, в якому брали участь депутати — члени адмінкомісії та працівники відділу внутрішніх справ, виявлено, що завідуюча магазином № 15, який розташований у селі Лозуватці, Т. П. Бершадська порушувала правила торгівлі спиртними напоями. (Рішенням народного суду Олександрійського району вона оштрафована на 200 карбованців і позбавлена права працювати у торгівлі строком на три роки).

В цей же день біля магазину № 10, що в колгоспі «Прогрес» були затримані під час розпивання спиртних напоїв механізатор колгоспу «Червоний прапор» М. Г. Загурський, слюсарі колгоспу «Прогрес» О. Г. Карпенко та В. М. Небелиця.

На п'ятій молочнотоварній фермі колгоспу «Прогрес» на робочому місці розпивали вино В. І. Бут, О. Ф. Титаренко, М. М. Іванченко.

На порушників складено протоколи і направлено в адмінкомісію при селищній Раді народних депутатів.

Однією з дійових форм роботи по профілактиці правопорушень є виїзні засідання громадського пункту охорони правопорядку.

На одному з них, яке відбулося у колгоспі «Червоний прапор», було заслухано порушників Указу про посилення боротьби з пияцтвом та алкоголізмом доярок К. М. Скороход та І. І. Чуєнко.

Серйозно і вимогливо говорили учасники засідання про необхідність дотримування радянського законодавства про шкоду, яку наносять трудовим колективам любителі спиртного.

На жаль, під час рейдів, виїзних засідань виявляється, що бригадири, завідуючі фермами, механіки не виявляють активності у боротьбі з негативними явищами.

Лише спільними зусиллями всіх трудівників села, керівників середньої ланки, громадських організацій, правоохоронних органів можна ефективно боротись з пияцтвом, алкоголізмом та іншими порушеннями.

Г. ГРОМОВ,
голова постійної комісії по соціалістичній законності і охороні правопорядку Новопразької селищної Ради народних депутатів.

...Такий і двір

У народі кажуть: господаря по двору пізнають. Досить заглянути на територію управління виробничо-технологічної комплектації тресту «Олександріяважбуд», щоб упевнитися, що це так. Начальник управління Ю. П. Клепиков, звичайно, одразу знайде чимало «об'єктивних» причин, мовляв, і двір тісний, і матеріали габаритні, і з підйомними механізмами туго, щоб все скласти як слід...

Але все то відмовки. Можна і на цій площі навести відповідний порядок. Треба тільки потурбувати-ся як слід. Хіба так уже важко скласти, наприклад, кришки каналізаційних люків чи азбоцементні труби. Так ні ж лежать хаотично розкидані. Або алебастр... Майже 60 тонн його прийшло в непридатність через погане зберігання. Отже, більше 10 тисяч карбованців, вважай, викинуто на вітер.

Те ж можна сказати і про автоваги. Вісім років лежать вони іржавіють під дощами. За цей час управління відрахувало за «амортизацію» ваг ів близько 5 тисяч карбованців, що майже дві третини їх вартості, та даний механізм ніколи не служив ні-ному й хвилини. Тільки місце займає, як і зіпсований алебастр, або так званий діловий бій. Утворилося його вже чимало — на 30 тисяч карбованців. Через недбале вивантаження і неправильне складування вироби потріскалися, а то й поколо-лися навпіл. Та так і лежать вони місяцями, забуті горе-господарями.

Через відсутність елементарного контролю з боку інженерно-технічного персоналу під час розвантаження вагонів багато будматеріалів втрачається, псуються механізми. Наприклад, силікатну цеглу розвантажують навалом і третина її розбивається. Біля колії пошкоджені кілька пожежних гідрантів. Словом, куди не глянеш, всюди в око потрапляє безладдя і безгосподарність. Виправдання цьому немає.

Причина тут одна — байдуже ставлення керівників управління до своїх службових обов'язків. А відповідати за безгосподарність доведеться.

О. СИДОРЧУК,
Ф. ЖИВАНОВ — позаштатні інспектори міського комітету народного контролю.

Рішення XXVII з'їзду КПРС — в життя

З поглядом у перспективу

Великі і складні завдання поставив XXVII з'їзд КПРС перед трудівниками сільського господарства. У значній мірі успіх вирішення їх залежить від розв'язання соціальних проблем на селі.

Певну роботу в цьому напрямку проводять партійна організація і адміністрація радгоспу «Більшовик». Лише за останні кілька років благоустроєно село Ульянівку — центральну садибу господарства, споруджено школу, де навчається 220 учнів, медичну амбулаторію. Ведеться будівництво житлових будинків.

Значно зміцніли зв'язки школи з виробничим колективом в питаннях навчально - виховної роботи і особливо трудового виховання та професійної орієнтації учнів. Всі класи мають шефів — колективи виробничих підрозділів радгоспу. Так, над 10 класом шефство бере колектив працівників свинотоварної ферми № 1, над 9 класом — тракторної бригади № 1, над 7 класом — водії автогаража.

На початку року між шефами та учнями укладено договори на соціалістичне змагання, згідно яких учні рапортують про успіхи в навчанні та громадсько корисній роботі, а виробничники — про виконання планів і зобов'язань. Звіти, як правило, завершуються концертом учнівської художньої самодіяльності.

Шефи-виробничники беруть активну участь у ремонті класів і навчальних кабінетів. Завдяки цьому нині вже завершуємо підготовку школи до нового навчального року.

Адміністрація радгоспу вважає школу одним з головних своїх підрозділів, який готує кадри для господарства, що цілком відповідає вимогам XXVII з'їзду КПРС, де в Політичній доповіді ЦК партії наголошується: «Загалом, необхідно повніше реалізувати ленінський принцип поєднання навчання з продуктивною працею, рішуче добиватися підвищення ефективності навчання, докорінного поліпшення підготовки молоді до самостійного життя і праці, виховання свідомих будівників нового суспільства».

Директор радгоспу В. А. Шацьких, секретар парторганізації В. Л. Іллюшенков, головний ветлікар В. В. Кодак, ветеран праці К. П. Кисельов, інші керівники і спеціалісти господарства часті гості в школі. Вони беруть участь у проведенні Ленінських уроків, урочистих лінійок, часто присутні на зборах, ведуть цілеспрямовану профорієнтаційну роботу, дбають про створення умов для виконання громадсько корисної роботи учнів.

На базі молочнотоварної ферми створений гурток операторів машинного доїння корів. Керує ним головний зоотехнік радгоспу В. Є. Вавілін. Старшокласники з великим бажанням оволодівають знаннями і навичками так потрібної на селі професії.

Школярі беруть участь у радгоспному виробництві. Ось і зараз члени гуртка юних механізаторів, яким керує головний інженер М. М. Стратонов, допомагають проводити технічні догляди і ремонт тракторів, закінчують ремонт двох комбайнів. Особливо старанно трудяться дев'ятикласники Віктор Оксамитний, Юрій Козел, Володимир Стратонов та інші.

Результати виховної і профорієнтаційної роботи вже відчутні. 13 з 14 цьогорічних випускників школи виявили бажання оволодівати сільськими професіями. Вісім з них, як радгоспні стипендіати, вступатимуть на навчання до вузів. Четверо навчатимуться в Дніпропетровському сільськогосподарському інституті, двоє — в Кіровоградському технікумі механізації сільського господарства, двоє — в Кіровоградському педагогічному інституті. А через кілька років вони повернуться в село висококваліфікованими спеціалістами.

Педагогічний колектив школи не стоїть осторонь вирішення завдань, поставлених перед колективом радгоспу. В гарячу пору сільськогосподарських робіт організовуємо учнів на догляд за посівами, збирання врожаю.

Вчителі — члени первинної організації товариства «Знання», виступають у колективах підрозділів з лекціями та політінформаціями, ведуть роз'яснення рішень XXVII з'їзду КПРС та XXVII з'їзду Компартії України.

Продовольча програма — справа всенародна. Отже й вирішувати прагнемо її спільно.

М. КОРЖЕНКО,
директор Ульянівської середньої школи.

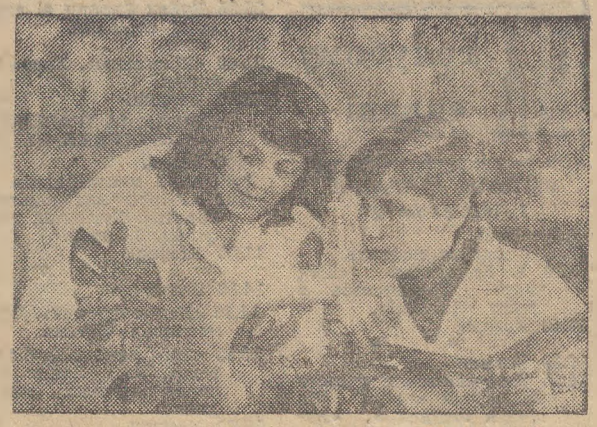

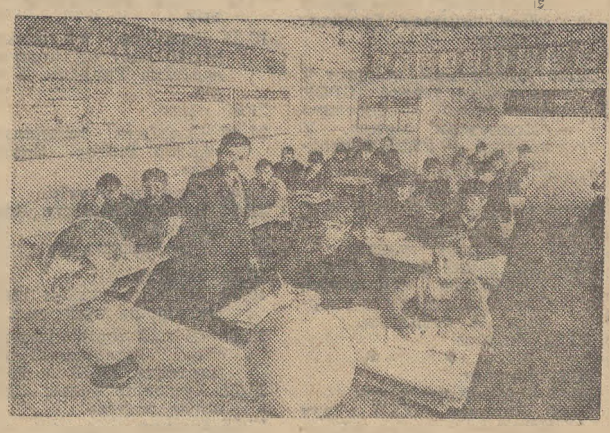

Львівська область. 250 спеціалістів для підприємств України щороку випускає Рава-Руське середнє професійно-технічне училище № 60. Тут навчаються майбутні маляри-штукатури, столяри-теслярі, електрозварники, слюсарі-сантехніки, муляри, заготівельники верху взуття тощо.

На знімках: вгорі — в швейній майстерні майстер виробничого навчання М. В. Федюк пояснює завдання другокурсниці комсомолці Оксані Галь; внизу — в кабінеті фізики викладач О. І. Кінас веде заняття з другокурсниками.

Фото В. Песляка. (Фотохроніка РАТАУ).

На трудовому фронті

46 ветеранів Великої Вітчизняної війни проживають на території колгоспу «Україна». Багато з них і нині на трудовому фронті, надають посильну допомогу господарству.

А. Н. Пашковський працює слюсарем. Головна його турбота — забезпечити надійну роботу зрошувальної системи. З цим завданням ветеран справляється.

Кавалер ордена Червоної Зірки О. М. Колісник був головою колгоспу, бригадиром. А нині він трудиться скотарем на фермі.

Залишаються в строю також І. І. Воробйов, А. С. Воробйов та інші.

М. ДМИТРАЧКОВ,
секретар парторганізації.

За право бути комуністом

Молоду телятницю третьої молочнотоварної ферми колгоспу «Перемога» С. Рибак нещодавно прийняли кандидатом в члени КПРС. Світлана наполегливо борється за право бути комуністом — працює на совість. Так, прирости живої ваги телят її групи щодоби становлять 650—700 грамів при плані 500.

М. ГЕРМАН,
секретар парторганізації.

Про затвердження складу окружних виборчих комісій по виборах депутатів міської Ради народних депутатів дев'ятнадцятого скликання замість вибулих

Рішення № 268 виконкому Олександрійської міської Ради народних депутатів від 8 травня 1986 року

У відповідності з ст.ст. 24, 54 Закону Української РСР «Про вибори до місцевих Рад народних депутатів Української РСР» виконком міської Ради народних депутатів ВИРІШИВ:

Затвердити окружні виборчі комісії по виборах депутатів міської Ради народних депутатів дев'ятнадцятого скликання замість вибулих у складі таких представників громадських організацій, товариств і колективів трудящих:

ОЛЕКСАНДРІЙСЬКИЙ МІСЬКИЙ ВИБОРЧИЙ ОКРУГ № 71

Центр — м. Олександрія, вул. К. Лібкнехта, будинок № 33.

Голова окружної виборчої комісії **Павлов** Микола Петрович, слюсар — від колективу робітників, інженерно - технічних працівників і службовців механічного заводу.

Заступник голови окружної виборчої комісії **Лазаренко** Валентин Іванович, наладчик — від організації професійної спілки працівників культури механічного заводу.

Секретар окружної виборчої комісії **Звягінцева** Світлана Сергіївна, інженер — від партійної організації механічного заводу.

Члени окружної виборчої комісії:

Акулова Ірина Вікторівна, комплектувальниця — від первинної організації товариства Червоного Хреста Української РСР механічного заводу.

Капінус Сергій Михайлович, водій — від первинної організації Добровільного товариства сприяння армії, авіації і флоту (ДТСААФ) механічного заводу.

Панченко Ніна Олексіївна, майстер — від організації професійної спілки робітників місцевої промисловості і комунально-побутових підприємств контори зеленого господарства.

ОЛЕКСАНДРІЙСЬКИЙ МІСЬКИЙ ВИБОРЧИЙ ОКРУГ № 173

Центр — м. Олександрія, вул. Радянська, будинок № 70.

Голова окружної виборчої комісії **Іванова** Таїсія Михайлівна, майстер — від колективу робітників інженерно - технічних працівників і службовців механічної фабрики.

Заступник голови окружної виборчої комісії **Демченко** Микола Павлович, верстатник — від організації професійної спілки робітників лісової і деревообробної промисловості меблевої фабрики.

Секретар окружної виборчої комісії **Мальдова** Маргарита Іллівна, вчителька заочної школи — від партійної організації середньої школи № 6.

Члени окружної виборчої комісії:

Кравцов Віктор Леонідович, тесляр - складальник — від первинної організації Добровільного товариства сприяння армії, авіації і флоту (ДТСААФ) меблевої фабрики.

Несвітаєва Валентина Григорівна інженер-лаборант — від колективу робітників, інженерно - технічних працівників і службовців цегельного заводу.

ОЛЕКСАНДРІЙСЬКИЙ МІСЬКИЙ ВИБОРЧИЙ ОКРУГ № 175

Центр — м. Олександрія, вул. Островського, будинок № 59.

Голова окружної виборчої комісії **Руденко** Микола Назарович, машиніст екскаватора — від партійної організації цегельного заводу.

Заступник голови окружної виборчої комісії **Саражан** Олена Іванівна, робітниця — від колективу робітників, інженерно-технічних працівників і службовців контори зеленого господарства.

Секретар окружної виборчої комісії **Малишева** Людмила Іванівна, завідуюча бібліотекою — від партійної організації середньої школи № 6.

Члени окружної виборчої комісії:

Верхуша Анатолій Григорович, верстатник — від колективу робітників, інженерно - технічних працівників і службовців меблевої фабрики.

Несвітаєва Валентина Григорівна інженер-лаборант — від колективу робітників, інженерно - технічних працівників і службовців цегельного заводу.

ДИМИТРОВСЬКИЙ СЕЛИЩНИЙ ВИБОРЧИЙ ОКРУГ № 229

Центр — сел. Димитрове, вул. Жовтнева, будинок № 25.

Голова окружної виборчої комісії **Абдужабаров** Віталій Юрійович, електрослюсар — від колективу робітників, інженерно-технічних працівників і службовців брикетної фабрики «Димитровська».

Заступник голови окружної виборчої комісії **Середа** Галина Трифонівна, електрослюсар — від організації професійної спілки робітників вугільної промисловості брикетної фабрики «Димитровська».

Секретар окружної виборчої комісії **Овчаренко** Любов Михайлівна, старший інженер — від колективу робітників, інженерно-технічних працівників і службовців управління «Кіровоградпостачзбут».

Члени окружної виборчої комісії:

Дейнега Наталія Василівна, майстер — від організації Ленінської Комуністичної Спілки Молоді України брикетної фабрики «Димитровська».

Уклідо Микола Семенович, електрослюсар — від партійної організації брикетної фабрики «Димитровська».

ПАНТАЇВСЬКИЙ СЕЛИЩНИЙ ВИБОРЧИЙ ОКРУГ № 239

Центр — сел. Пантаївка, вул. Ломоносова, будинок № 16.

Голова окружної виборчої комісії **Новиков** Володимир Антонович, електрослюсар — від колективу робітників, інженерно-технічних працівників і службовців розрізу «Бандурівський».

Заступник голови окружної виборчої комісії **Самохвал** Надія Федорівна, стругальниця — від організації професійної спілки робітників вугільної промисловості розрізу «Бандурівський».

Секретар окружної виборчої комісії **Терещенко** Людмила Володимирівна, вихователь дитячого садка — від партійної організації розрізу «Бандурівський».

Члени окружної виборчої комісії:

Дудник Іван Володимирович, начальник відділу кадрів — від первинної організації Добровільного товариства сприяння армії, авіації і флоту (ДТСААФ) розрізу «Бандурівський».

Соболь Іван Сергійович, оглядач вагонів — від організації Ленінської Комуністичної Спілки Молоді України розрізу «Бандурівський».

Голова виконкому
П. СКЛЯР.
Секретар виконкому
А. КАЦЕВА.

НА голубому екрані

ВІВТОРОК 13 ТРАВНЯ
І ПРОГРАМА ЦТ

8.00 «Час».
8.40 Спорт за тиждень.
9.10 В. Коновалов. «Діти чвар». Телевистава з циклу «Які ми?».
10.40 Новини.
* * *
14.30 Новини.
14.45 Документальні фільми телестудій країни «На шефів надійся...», «Нукус».
15.20 «Знайти свою зірку».
16.00 Новини.
16.05 Екранізація літературних творів. «Ася». Художній фільм.
17.40 «Два світи — дві політики».
18.25 Мультфільми кіностудії «Союзмультфільм».
18.45 Сьогодні у світі.
19.00 Наука і життя.
19.30 Новини.
19.40 Прем'єра семисерійного художнього телефільму «У пошуках капітана Гранта». За мотивами роману Ж. Верна «Діти капітана Гранта». 1 серія.
21.00 «Час».
21.40 Заключний концерт у великому театрі СРСР фестивалю мистецтв «Московські зірки». У перерві — 22.35 Сьогодні у світі.

ПРОГРАМА УТ

10.00 Новини.
10.20 Кіномозаїка.
11.25 Естрадна музика.
11.40 Шкільний екран. 10 кл. Українська література. Образ комуніста в творчості Б. Олійника.
12.10 Новини.
* * *
16.00 Новини.
16.10 Срібний дзвіночок.
16.30 Рішення XXVII з'їзду КПРС — в життя. «Агропром: проблеми і пошуки».
17.00 Для дітей. «Ах і Горішок». Вистава Харківського ТЮГу.
18.00 «У світі цікавого». Кінопрограма.
18.30 «Український віночок». Фільм-концерт.
19.00 Актуальна камера.
19.30 Звучить романс.
19.45 «НТТМ: аукціон ідей». Молодіжна програма.
20.30 Телевізійна школа спорту. Вечірня гімнастика.
20.40 На добраніч, діти!
21.00 «Час».
21.40 З української класики. М. Старицький (за М. Гоголем). «Майська ніч». Вистава. В перерві — 22.45 Новини.

II ПРОГРАМА ЦТ

8.00 Гімнастика.
8.15 «Художник Ілюхін». Документальний телефільм.
8.35, 9.35 Природознавство. 2 кл. Весною в колгоспі.
8.55 «Геометрія для малюків. Слід, який залишила крапка». Науково-популярний фільм.
9.05, 13.10 Французька мова.
9.55 «Інженерний (Михайлівський) замок». Науково-популярний фільм.
10.05 Поезія К. Кулієва.
10.35, 11.40 Ботаніка. 5 кл. Охорона рослин.
10.55 «Пухнаста райдуга». Науково - популярний фільм.
11.10 Шахова школа.
12.00 Російські народні казки.
12.40 «Мир — народам». Про боротьбу радянського народу за мир між народами.
13.40 «Робітничі збори». Про роль трудового колективу в житті підприємства.
14.25 «... Віруючи серцем у Перемогу». По сторінках творів радянських письменників про Велику Вітчизняну війну.
15.10 Новини.
* * *
18.00 Новини.
18.20 «Про що співає хомус».
18.45 «...До шістнадцяти і старші».
19.30 Ритмічна гімнастика.
20.00 Вечірня казка.
20.15 Велогонка Миру. Передача з Польщі.
20.35 Кубок Європи зі стендової стрільби.
21.00 «Час».
21.40 «Післямова». Художній фільм.
23.15 Новини.

СЕРЕДА, 14 ТРАВНЯ
І ПРОГРАМА ЦТ

8.00 «Час».
8.40 Клуб мандрівників.
9.40 «У пошуках капітана Гранта». Художній телефільм. 1 серія.
11.00 Новини.
* * *
14.30 Новини.
14.50 «Наш сучасник». Документальні фільми.
15.30 «Твоя ленінська бібліотека». В. І. Ленін. «Головне завдання наших днів».
16.00 Новини.
16.05 Прем'єра фільму-концерту «Мелодій ніжних чародій». Пісні композитора М. Леонтовича.
16.35 Розповідають наші кореспонденти.
17.05 «Релігія і політика».
17.35 «Екран збирає друзів». Концерт за участю армійських ансамблів країн Варшавського Договору.
18.45 Сьогодні у світі.
19.00 Світ і молодь.
19.35 Новини.
19.40 Вірші радянських поетів.
19.55 Прем'єра художнього телефільму «У пошуках капітана Гранта». 2 серія.
21.00 «Час».
21.40 Прем'єра телефільму «Актор Віктор Коршунов».
22.40 Сьогодні у світі.
22.55 Велогонка Миру. Передача з НДР.

ПРОГРАМА УТ

10.00 Новини.
10.20 «НТТМ: аукціон ідей». Молодіжна програма.
11.05 «В майстерні художника». Заслужений діяч мистецтв УРСР А. Ткач.
11.35 Художній фільм «Приватне життя».
13.15 Новини.
13.30 «Літературна карта України». П. Грабовський.
16.00 Новини.
16.10 Срібний дзвіночок.
16.30 Екран молодих. «Неспокійні серця».
17.05 Телефільм «Райдужне скло».
17.20 Грає заслужений артист РРФСР Ю. Башмет (альт).
18.00 «Здрастуй, рідна земле!». Теленарис.
18.30 Музичний фільм «Струни серця».
19.00 Актуальна камера.
19.30 Факти свідчать.
20.00 Концерт солістів і естрадно - симфонічного оркестру Українського телебачення і радіо.
20.45 На добраніч, діти!
21.00 «Час».
21.40 Літературний вечір. Зустріч письменників і митців України з трудящими Лубенського району Полтавської області.
23.10 Новини.

II ПРОГРАМА ЦТ

8.00 Гімнастика.
8.15 «Степові ставки». Документальний телефільм.
8.35 Основи інформатики і обчислювальної техніки.
9.05, 13.00 Німецька мова.
10.05 «Незнайомий і дивний світ». Науково - популярний фільм.
10.35, 11.40 М. Сервантес. «Дон-Кіхот». 6 кл.
11.05 «Прості складні істини». Тележурнал для батьків.
12.10 Фізика. 8 кл. Роботехніка.
12.40 Природознавство. 3 кл.
13.30 Радянське образотворче мистецтво. Літопис подвигу.
14.15 «Наш дім». Тележурнал.
15.00 Новини.
18.00 Новини.
18.20 Сільська година.
19.20 Музичний кіоск.
19.50 Прем'єра документального телефільму «Текелдуз».
20.00 Вечірня казка.
20.15 Новини.
20.20 «Генерал Лебеденко. Життя, як факел». Документальний телефільм.
20.40 Кубок Європи зі стендової стрільби.
21.00 «Час».
21.40 «Європейська історія». Художній фільм.
23.10 Новини.

Редактор
М. НОВИКОВ.

Оголошення, довідки

Кадри — селу

ОЛЕКСАНДРІЙСЬКИЙ РАЙАГРОПРОМ

запрошує сільську і міську молодь вступати за путівками і направленнями колгоспів, радгоспів, інших структурних підрозділів райагропрому в такі вищі навчальні заклади:

Дніпропетровський сільськогосподарський інститут.

Дніпропетровський інженерно-будівельний інститут.

Полтавський сільськогосподарський інститут.

Кіровоградський інститут сільськогосподарського машинобудування.

Кіровоградський педагогічний інститут.

Білоцерківський сільськогосподарський інститут.

За направленнями на навчання просимо звертатися до інспекторів по кадрах колгоспів, радгоспів, інших структурних підрозділів райагропрому.

ВІДДІЛ КАДРІВ РАЙАГРОПРОМУ.

Сьогодні ми подаємо умови вступу до Дніпропетровського ордена Трудового Червоного Прапора сільськогосподарського інституту на 1986—1987 навчальний рік.

Інститут оголошує набір студентів на факультети денного навчання по спеціальностях:

Агрономія (кваліфікація — вчений агроном, строк навчання 4 роки і 4 місяці).

Механізація сільського господарства (кваліфікація — інженер-механік сільського господарства, строк навчання 5 років).

Економіка і організація сільського господарства (кваліфікація — економіст - організатор сільськогосподарського виробництва, строк навчання 4 роки і 4 місяці).

Бухгалтерський облік і аналіз господарської діяльності в сільському господарстві (кваліфікація— економіст по бухгалтерському обліку в сільському господарстві, строк навчання 4 роки).

Зоотехнія (кваліфікація — зооінженер, строк навчання 4 роки і 6 місяців).

Ветеринарія (кваліфікація — ветеринарний лікар, строк навчання 4 роки і 10 місяців).

Гідромеліорація (кваліфікація — інженер-гідротехнік, строк навчання 5 років).

Прийом заяв з 1 по 31 липня 1986 року.

До заяви на ім'я ректора інституту слід додати: документ про середню освіту (оригінал), характеристику з місця роботи, підписану керівником підприємства (установи), партійною, профспілковою, комсомольською організаціями, завірену печаткою підприємства, організації, виписку з трудової книжки або книжки колгоспника, завірену адміністрацією, медичну довіду (форма № 086-у), 6 фотокарток розміром 3х4 см. Особи, направлені на навчання сільськогосподарськими підприємствами, крім перерахованих документів, представляють направлення на навчання у вуз (форма 3). Паспорт і документ про відношення до військового обов'язку вступники пред'являють особисто в приймальну комісію.

Вступні екзамени з 1 по 20 серпня.

Перевагами при зарахуванні користуються особи, які постійно проживають в сільській місцевості.

Вступники здають екзамени в обсязі програми середньої школи:

по спеціальностях агрономія, зоотехнія і ветеринарія — з біології (усно), хімії (усно);

по спеціальностях механізація сільського господарства і гідромеліорація — з математики (письмово), фізики (усно);

по спеціальностях економіка і організація сільського господарства, бухгалтерський облік і аналіз господарської діяльності в сільському господарстві — з математики (усно), біології (усно).

Всі вступники здають екзамен з російської або української мови і літератури (твір).

Нагороджені по закінченні середньої школи золотою (срібною) медаллю, особи, які закінчили середні спеціальні учбові заклади або середні професійно-технічні училища з дипломом з відзнакою здають один екзамен: на спеціальності агрономія, зоотехнія і ветеринарія — з біології (усно); на спеціальності механізація сільського господарства і гідромеліорація — з фізики (усно); на спеціальності економіка і організація сільського господарства, бухгалтерський облік і аналіз господарської діяльності в сільському господарстві — з математики (усно). При одержані оцінки «п'ять» вони звільняються від останніх екзаменів, а при одержані оцінки «чотири» або «три» здають всі екзамени.

На осіб, які закінчили на «відмінно» середнє професійно-технічне училище на базі середньої освіти вказаний порядок розповсюджується при вступі на спеціальності, відповідно до професій.

Особи, які не мають в документі про середню освіту оцінок «задовільно», успішно пройшли профорієнтаційну співбесіду і здали два вступні екзамени не менше, ніж на 9 балів (математики і фізики —на спеціальності механізація сільського господарства; біології і хімії — на спеціальності зоотехнія і ветеринарія, звільняються від подальшої здачі екзаменів.

На спеціальність гідромеліорація без екзаменів зараховуються особи, які закінчили середню школу з золотою медаллю, а також середні спеціальні учбові заклади і середні професійно-технічні училища з дипломами з відзнакою, якщо вони навчалися за спеціальністю гідромеліоратора. Особи, які не мають в документі про середню освіту оцінок «задовільно», успішно пройшли профорієнтаційну співбесіду і здали два екзамени: математику і фізику не менше, ніж на 8 балів, звільняються від здачі третього екзамену. Особи, які набрали за результатами здачі двох екзаменів менше вказаної кількості балів, здають третій екзамен.

Поза конкурсом при одержанні позитивних оцінок зараховуються військовослужбовці строкової служби, звільнені в запас і направлені у вузи за рекомендацією військових частин; направлені колгоспами, радгоспами та іншими державними сільськогосподарськими підприємствами на навчання з відривом від виробництва і мають стаж практичної роботи не менше двох років.

В період подачі документів всі абітурієнти проходять профорієнтаційну співбесіду, в ході якої оцінюються їх успіхи в праці і творчості, виявляються нахили до майбутньої професії. За підсумками співбесіди вступнику може бути нараховано від 0 до 3 балів, які входять в суму балів, набраних на вступних екзаменах при конкурсному відборі.

Адреса інституту: 320638, м. Дніпропетровськ, 27, вул. Ворошилова, 25, тел. 46-31-86.

ОЛЕКСАНДРІЙСЬКЕ МІСЬКЕ ВІДДІЛЕННЯ БЮРО ПО ПРАЦЕВЛАШТУВАННЮ НАСЕЛЕННЯ

ЗАПРОШУЄ НА РОБОТУ

по замовленню № 25:

майстрів виробничих дільниць,

диспетчера,

інженерів-конструкторів,

токарів,

шліфувальників,

слюсарів по ремонту автомобілів,

мийників автомобілів,

комірників матеріального складу,

старшого інженера по охороні праці та техніці безпеки.

За довідками звертатися в Олександрійське міське відділення бюро по працевлаштуванню населення на адресу: м. Олександрія, вул. Шевченка, 91.

АДМІНІСТРАЦІЯ.

ДО УВАГИ НАСЕЛЕННЯ!

На Олександрійському пивзаводі є в продажу алюмінієві пивні бочки, які були в користуванні, ємністю 100 л по ціні 10 крб.

Звертатися в бухгалтерію заводу.

АДМІНІСТРАЦІЯ.

Загублений атестат за № 304, виданий середнім професійно - технічним училищем № 13 на ім'я Живолуп Олександра Миколайовича, вважати недійсним.

Загублений атестат за № 6412, виданий середнім професійно - технічним училищем № 13, на ім'я Герасюти Олега Володимировича, вважати недійсним.

Адміністрація, партійна і профспілкова організації загону професійної пожежної охорони глибоко сумують з приводу передчасної смерті заступника начальника загону

УЗЛОВА АНАТОЛІЯ ГРИГОРОВИЧА

і висловлюють співчуття рідним і близьким покійного.

«ЛЕНИНСКОЕ ЗНАМЯ» — орган Александрийских городского и районного комитетов Компартии Украины, городского и районного Советов народных депутатов Кировоградской области (выходит на украинском языке).

АДРЕСА РЕДАКЦІЇ:
317900, м. Олександрія,
вул. Шевченка, 74.

ТЕЛЕФОНИ: редактора — 2-23-45, відділів: партійного життя — 2-24-33, промисловості—2-36-63, сільського господарства—2-27-93, відповідального секретаря — 2-35-63, відділу листів — 2-01-43, приймальні — 2-22-32, бухгалтера — 2-27-93.

Спосіб друку високий. Газету виготовили поліграфісти: лінотиліст В. І. Столбаненко, складач М. Г. Матюшенко, друкар О. Д. Кучеренко.

Олександрійська міська друкарня Кіровоградського облуправління у справах видавництв, поліграфії і книжкової торгівлі.
Індекс 62065. Телефони: 2-31-35, 2-34-70. Тираж 28180. Обсяг 1 друк. арк.
м. Олександрія, вул. Шевченка, 81.
Зам. № 4013.

ПРОЛЕТАРІ ВСІХ КРАЇН, ЄДНАЙТЕСЯ!

ГАЗЕТА НАГОРОДЖЕНА ПОЧЕСНОЮ ГРАМОТОЮ ПРЕЗИДІЇ ВЕРХОВНОЇ РАДИ УРСР

Ленінський ПРАПОР

Травень
17
Субота
1986
№ 79 (10387)
Ціна 3 коп.
Газета виходить у вівторок, середу, п'ятницю, суботу.

ОРГАН ОЛЕКСАНДРІЙСЬКИХ МІСЬКОГО ТА РАЙОННОГО КОМІТЕТІВ КОМПАРТІЇ УКРАЇНИ, МІСЬКОЇ ТА РАЙОННОЇ РАД НАРОДНИХ ДЕПУТАТІВ КІРОВОГРАДСЬКОЇ ОБЛАСТІ

ГАЗЕТА ВИДАЄТЬСЯ З 26 БЕРЕЗНЯ 1919 РОКУ

ПОЛЬОВИМ РОБОТАМ—ТЕМПИ І ЯКІСТЬ



Іван Трохимович КАПУСТА в другій тракторній бригаді колгоспу імені Леніна очолює ланку по вирощуванню зернової кукурудзи за індустріальною технологією. В цьому році його колектив зобов'язався виростити качанисту на площі 280 гектарів і зібрати врожай по 50 центнерів зерна.

На весняних польових роботах Іван Трохимович брав активну участь на підготовці грунту та на сівбі. Нині механізатор проводить шарування міжрядь посівів цукрових буряків. Денні норми виконує на 110—120 процентів.

Фото М. Пальчика.

На зелений корм

Високопродуктивно трудиться на косовиці зеленої маси механізатор колгоспу «Ленінським шляхом» П. Г. Покотило. Кожного дня він трактором Т-74 в агрегаті з «Вихором» накошує по 50 тонн зеленої маси пшениці та люцерни. Корми безперебійно доставляють на ферми трактористи М. С. Доценко та В. М. Зайченко.

Нині у господарстві зеленою масою годують 890 корів та 800 голів молодняка. Продуктивність великої рогатої худоби підвищується.

К. СЕРГІЄНКО.

Інтерв'ю

У дві зміни

Трудівники колгоспу «Прапор комунізму» зобов'язались цього року виростити і зібрати по 280 центнерів цукрових буряків на круг на площі 340 гектарів. Наш позаштатний кореспондент Л. Савін попросив заступника голови правління господарства М. Лапка розповісти, як виконуються взяті зобов'язання.

Зараз на бурякових нивах працюють три грунтообробні агрегати. Роботу механізаторів організовано у дві зміни. Під керівництвом ланкового Миколи Ковальова буряководи Станіслав Вакало, Віктор Бабич добиваються високої якості роботи. А якість виконання агротехнічних заходів — запорука високого урожаю.

Вже проведено шарування посівів цукристих. Члени ланки сапальниць формують густоту стояння рослин. Ця робота проведена на площі 50 гектарів. Всі сапальниці, механізатори, рільники трудяться на совість, не шкодують ні сил, ні знань, щоб всі роботи було виконано вчасно і якісно.

Спільними зусиллями

У колгоспі імені Енгельса розпочато формування густоти стояння рослин цукрових буряків. Після шарування, яке проводить досвідчений механізатор комуніст О. Марченко, на поле вийшли працівники контори господарства, сільської Ради, відділення зв'язку, пенсіонери. Створено всі умови для праці сапальників.

На період догляду за просапними впроваджено моральні та матеріальні стимули.

В. ШУЛЬЖЕНКО.

Вісті з підприємств

Успіх водіїв

В автотранспортному підприємстві № 10062 підбито підсумки соціалістичного змагання за квітень. Переможцями визнано п'ять бригад водіїв. Перед ведуть бригади № 2, яку очолює М. І. Кравцов, № 11 під керівництвом І. Г. Живанова, № 6, очолювана В. С. Середенком. План квітня по перевезенню народногосподарських вантажів вони виконали відповідно на 131,3, 126,7, 107,5 процента. Перевиконали місячне завдання й колективи бригад № 13 і № 14, які очолюють В. А. Ковтун та В. Я. Стасюк.

Як і раніше, лідерство в соціалістичному змаганні серед водіїв утримують ударники комуністичної праці В. П. Борщенко, Л. І. Власов, А. А. Климук, С. Ф. Кривозуб, В. Г. Дробот, М. П. Кузьменко, В. І. Жежеря.

І. ГУСАК,
інженер відділу праці та зарплати.

З оцінкою «відмінно»

Продукція Олександрійського пивзаводу на республіканській дегустації в Києві відзначена оцінкою «відмінно». У цьому немала заслуга колективу бродильного відділення, який очолює Н. О. Литвин, та колективу варочного відділення під керівництвом К. І. Габон. Вони ж стали й переможцями соціалістичного змагання між цехами за чотири місяці.

Приклад у роботі подають робітниці Г. С. Авраменко, Н. А. Удовиченко, О. П. Туренко, Г. А. Ковальчук, Н. І. Циганчук.

Л. ЯКИМЕЦЬ,
старший інженер-економіст планового відділу.

Правофлангові

РАЙОННИЙ ШТАБ ПО ОРГАНІЗАЦІЇ СОЦІАЛІСТИЧНОГО ЗМАГАННЯ НА ПОЛЬОВИХ РОБОТАХ ПОВІДОМЛЯЄ

Механізатор колгоспу імені Свердлова Іван Васильович Спересенко у стислі строки провів післясходове боронування картоплі на всіх 60 гектарах. Нині він безперебійно доставляє для громадської худоби зелені корми.

* * *

У колгоспі «Червоний прапор» завершено перший міжрядний обробіток посівів соняшнику на площі 550 гектарів. На спушуванні грунту старанно потрудилися механізатори Олексій Михайлович Овчаренко, Микола Семенович Заруба та Борис Сергійович Гелеверя.

* * *

Кукурудзу на зерно, силос та зелений корм в радгоспі «Шарівський» вирощують на 675 гектарах. З кожного з них механізатори передбачають зібрати вагомий урожай.

Щоб слово не розійшлося з ділом, кукурудзоводи організували дбайливий догляд за посівами. Позавчора вони закінчили післясходове боронування. В роботі відзначились трактористи Олександр Олександрович Кітченко, Микола Володимирович Колос та Віктор Іванович Маклах.

Примножують здобутки

Дедалі нарощують темпи роботи трудівники управління по монтажу, демонтажу і ремонту гірничошахтного устаткування виробничого об'єднання «Олександріявугілля». Так, план чотирьох місяців вони виконали на 104,6 процента, додатково звершено робіт на 42 тисячі карбованців. Цього досягнуто за рахунок підвищення продуктивності праці. Вона зросла з початку року на 5,9 процента проти завдання.

У змаганні за дострокове виконання річної програми відзначаються бригади, які очолюють О. Г. Шевченко, В. І. Яковлев, М. І. Клочко. Вони виконують норми на 110—115 процентів.

Відмінно також трудиться колектив енергомеханічного цеху під керівництвом В. Ф. Неруха, який вийшов переможцем змагання за минулий місяць.

Колектив управління працює під девізом: «12-й п'ятирічці—трудове прискорення».

Л. БОРЄВА,
інженер.

ПО СТАХАНОВСЬКОМУ



Ворошиловградська область. По-ударному трудиться колектив виробничого об'єднання «Свердловантрацит». Шахтарі одними з перших рапортували про виконання завдання п'ятирічки. Тільки минулого року вони видобули вугілля на 716 тисяч тонн більше, ніж передбачено планом.

З піднесенням працюють гірники і в ці дні. Батьківщина гідно відзначила заслуги шахтарів. Колектив за перемогу у Всесоюзному соціалістичному змаганні нагороджений перехідним Червоним прапором ЦК КПРС, Ради Міністрів СРСР, ВЦРПС і ЦК ВЛКСМ.

На знімку: бригадири передових гірничих колективів, які внесли вклад у трудовий успіх об'єднання. Зліва направо — В. І. Поліщук (шахта «Червоний партизан»), Герой Соціалістичної Праці Б. В. Стеценко (шахта «Ленінська»), В. І. Лапай (шахта імені Свердлова) і М. І. Лебедко (шахта «Червоний партизан»).

Фото Р. Азріеля (Фотохроніка РАТАУ).

Сьогодні в номері:

Польовим роботам—темпи і якість—1 стор.
Ростити кадри для села — 2 стор.
Ощадливість — риса комуністична — 3 стор.

РОСТИТИ КАДРИ ДЛЯ СЕЛА

Сьогодні школяр—завтра трудівник

Відбувся злiт випускників середніх шкіл району, професійно-технічних училищ та радгоспу-технікуму. Його відкрив перший секретар райкому комсомолу Г. О. Недобиткін. З допо. віддю виступив В. Є. Яницький — завідуючий районним відділом народної освіти. З промовами до присутніх звернулися В. І. Мірошниченко — заступник голови ради РАПО, О. О. Бородін — доцент кафедри залізобетонних конструкцій Дніпропетровського інженерно - будівельного інституту, В. І. Жариков — завідуючий кафедрою селекції Полтавського сільськогосподарського інституту, В. М. Квасновський — начальник відділу кадрів обласного агропромислового комітету, В. С. Карпов — директор культосвітнього училища, В. Г. Жаботенко — директор радгоспу-технікуму, В. І. Каламацький — завідуючий медичним відділенням медучилища, Т. В. Кривунь — викладач медучилища, В. А. Шацьких — директор радгоспу «Більшовик», О. М. Сулима — головний інженер радгоспу «Шарівський», секретар комсомольської організації, О. Крейда — учениця Червонокам'янської середньої школи, В. Богачевський — учень Новопразької середньої школи, Ю. Г. Целих — перший секретар райкому Компартії України.

Всі виступаючі говорили про престижність тих чи інших професій, але лейтмотивом пройшла спільна думка — вибрати її до вподоби, на все життя.

В роботі злъоту взяли участь керівники партійних та радянських органів, секретарі партійних організацій колгоспів і радгоспів, учбових закладів, директори шкіл, професійно-технічних училищ, радгоспу-технікуму та ряд інших відповідальних працівників.



Зустріч викликала спільний інтерес у викладачів і випускників. Так, під час однієї з перерв виникла жвава дискусія учасників злъоту середніх шкіл району з доцентом кафедри залізобетонних конструкцій Дніпропетровського інженерно-будівельного інституту О. О. БОРОДІНИМ (на знімку).

Олександр Олександрович детально говорив про правила прийому до вузу, розповів про спеціальності, які можна набути студентам в їхньому учбовому закладі. Він також відповів на численні запитання учнів.

Фото М. Пальчика.

Є з кого брати приклад

В рішеннях XXVII з'їзду КПРС партія ставить великі завдання перед школою: виховувати і готувати до життя високоосвічених молодих громадян, здатних як до фізичної, так і до розумової праці, активної діяльності в народному господарстві, у різних галузях суспільного і державного життя, сфері науки і культури.

Настав час 275 випускникам середніх шкіл району спільно з своїми вчителями, наставниками звітувати перед державою про набуті знання.

За час їх навчання докорінно удосконалилась і зміцніла матеріальна база навчальних закладів, збільшилось число вчителів з вищою освітою. Отримали нові приміщення учні Шарівської, Ульянівської, Олександрійської, Косівської середніх шкіл.

Наша учнівська молодь відповідає на батьківську турботу партії і уряду конкретними справами. Так, на протязі останніх років у літній період в школах району діють 16 таборів праці і відпочинку.

Добре зарекомендували себе навчально - виробничі бригади. Вони дають змогу учням поглиблювати знання з біології, фізики, хімії, основ сільськогосподарського виробництва проводити дослідницьку роботу.

Протягом минулого літа активно діяли трудові об'єднання в різних галузях народного господарства. Учні доглядали 9265 голів молодняка великої рогатої худоби, понад 1,5 тисячі овець, 4 тисячі курей, вирощували і вирощують овочі на площі 100 гектарів та інше. Всього виконано сільськогосподарських робіт на суму майже 320 тисяч карбованців.

Проводилась відповідна практична робота по залученню школярів до суспільно корисної продуктивної діяльності на основі виробничих замовлень. Переважна більшість шкіл і міжшкільні навчально-виробничі комбінати виготовляли в осінній і зимовий періоди ящики для овочів, фруктів, інструменти та інвентар.

Нині в базових господарствах працює 1582 учні. Але, на жаль, в багатьох школах, колгоспах і радгоспах району підхід до цієї важливої справи ще формальний. Тому працевлаштування випускників в селах, як і вступ до вищих та середніх спеціальних закладів, залишається недостатнім.

А приклад брати є з кого. Ще не минуло й двох років з часу відкриття Ульянівської середньої школи, а адміністрація радгоспу «Більшовик» спільно з педколективом визначили потребу в кадрах до 1990 року.

З 14 випускників цієї школи в сільськогосподарські вузи і технікуми бажають вступити 3 чоловіка, сільські профтехучилища — 3, стати вчителями — 4, кулінарами — 2. 8 з них будуть радгоспні стипендіати.

Тож повинні бути спільні інтереси у базових господарств і педколективів шкіл у підготовці і збереженні сільських кадрів. Від цього справа тільки виграє.

В. ЯНИЦЬКИЙ,
завідуючий районним відділом народної освіти.

Час обирати професію

В житті кожної молодої людини приходить час, коли перед нею постає необхідність обрати професію. Настав він і для випускників середніх шкіл району. Але, закінчивши школу, навчання продовжується. Цього вимагає сьогодення: сучасний рівень виробництва і техніки.

Досить сказати, що тільки в колгоспах і радгоспах нашого районного аграрно-промислового об'єднання експлуатується близько 1600 тракторів, в тому числі К-701, Т-150, МТЗ-80. В наявності також 360 зернозбиральних комбайнів, багато іншої техніки.

За останні роки повністю оновлено комплекс машин для обробітку цукрових буряків, зріс рівень механізації в тваринництві. В рослинництві, за винятком вирощування цукрових буряків і овочів, всі роботи механізовано.

Ця техніка потребує грунтовних знань і уміння для експлуатації. Тож є можливість для випускників, набувши необхідні знання, стати повноправними її господарями.

Чимало випускників трудиться в сільському господарстві і показують зразки високопродуктивної праці. Серед них випускник Червонокам'янської середньої школи, бригадир тракторної бригади колгоспу імені Фрунзе В. Л. Коваленко, якого за високі виробничі показники нагороджено орденом Трудового Червоного Прапора. Випускники сільського професійно - технічного училища № 31 П. М. Залевський який очолює відділок колгоспу імені Леніна, та Б. Ю. Галушка, бригадир тракторної бригади колгоспу імені Калініна, також мають урядові нагороди.

Є сподівання, що в них з'являться послідовники. Слід пам'ятати, що всі професії престижні і дають змогу при бажанні досягти високих трудових вершин.

Сільському господарству сьогодні, як ніколи, потрібні висококваліфіковані кадри механізаторів, будівельників, працівників тваринницьких ферм, що будуть мобілізовувати трудівників на виконання завдань Продовольчої програми.

В. МІРОШНИЧЕНКО,
заступник голови ради РАПО.

Звернення

учасників районного злъоту випускників середніх шкіл до всіх старшокласників

Шановні товариші, ровесники, друзі!

Радянський народ втілює в життя програму, намічену XXVII з'їздом Комуністичної партії Радянського Союзу, в центрі якої питання соціальної політики, турбота про людину праці. Щоб величні плани стали реальністю, потрібна копітка і повсякденна робота по втіленню їх в життя.

В цій важливій справі є до чого докласти молоді робочі руки.

Школа виховала в нас любов до рідної Батьківщини, почуття господаря своєї землі. Вона дала нам уроки сільської праці, уроки життя.

З дитячих років ми звикли допомагати батькам у домашньому господарстві, трудитися в складі учнівських виробничих бригад в період літньої трудової вчерті.

Школа відкриває перед нами тисячі шляхів. Комсомол, вчителі допомогли зорієнтуватися в широкому світі професій і вибрати одну.

Незабаром одержимо атестати про середню освіту. Випускників чекають простори рідних полів, колгоспні ферми, дитячі садки і школи. Добре розуміємо, що наша праця потрібна всюди.

Вчителі, батьки, односельці бачать у нас свою зміну і опору. Наш обов'язок — виправдати їх надії.

Хто, як не ми з вами, будемо завтра вирощувати хліб, навчати молодших братиків і сестричок в школах, лікувати тварин, організовувати дозвілля в наших селах, зводити будинки для сільських трудівників.

Сьогодні району потрібні висококваліфіковані кадри. Багато випускників за направленнями господарств, комітетів комсомолу навчатимуться у вузах і технікумах, одержуватимуть знання в професійно-технічних училищах. Потім повернуться в рідні села знаючими спеціалістами. Дехто зразу після школи піде трудитися в сільське господарство і буде продовжувати навчання заочно.

Тож дабайте докладемо всіх зусиль, щоб стати майстрами своєї справи, гідною зміною батьків.



В Ульянівській середній школі приділяють велику увагу профорієнтаційній роботі з учнями. Частий гість у школярів директор радгоспу «Більшовик» В. А. Шацьких. Під час зустрічей він розповідає про почесну працю сільського трудівника, перспективи розвитку господарства і села. В цьому році дирекція радгоспу направляє на навчання в учбові заклади вісім випускників школи.

На знімку: В. А. ШАЦЬКИХ розмовляє з учнями.

Ощадливість — риса комуністична

У великому і малому

Директор рудоремонтного заводу В. К. Куроп'ятник без зайвих роздумувань ствердно каже:

— Успішно вирішити завдання дальшого прискореного соціально-економічного розвитку кожного підприємства можна тільки, зверцувши особливу увагу на ощадливе витрачання матеріалів і паливно-енергетичних ресурсів. Економія у великому і малому, на кожному робочому місці — шлях до збільшення виробництва продукції, поліпшення її якості та зниження собівартості.

Зважившись резерви і можливості кожного робочого місця, кожної виробничої операції, ще в минулій п'ятирічці майже всі ремонтники відкрили особисті рахунки економії. А заводські активісти ідеологічної роботи започаткували рух: «Слово агітатора — на службу економії, ощадливості та бережливості».

Для спрямування та координації цієї важливої роботи тут почала діяти комісія по контролю за використанням матеріальних і паливно-енергетичних ресурсів, яку очолює головний інженер заводу В. М. Чудніков.

Члени комісії постійно підбивають підсумки руху, визначають кращих у цій роботі, аналізують причини допущених перевитрат матеріалів і паливно-енергетичних ресурсів, вказують на конкретні шляхи зменшення матеріальних і трудових затрат на виробництво продукції та виконання складних ремонтних робіт. Вагомих успіхів у боротьбі за економію часто досягають колективи цехів по ремонту гірничого обладнання, механоскладального та ковальсько - пресового очолюваних О. М. Павленковим, Г. Л. Терновським, і В. К. Покотилом.

Велику увагу приділяють на підприємстві гласності руху за економію та бережливість. Проводяться бесіди, у яких заводські агітатори і політінформатори розповідають про загальнонародне значення руху за економію та бережливість, вказують на конкретні шляхи їх досягнення.

Члени комісії по контролю за використанням матеріальних і паливно-енергетичних ресурсів з особливою увагою вивчають пропозиції робітників та інженерно - технічних працівників, спрямовані на посилення економії та бережливості.

Масовими на підприємстві стали рейди народних дозорців, мета яких виявити можливості ощадливого витрачання матеріалів і паливно-енергетичних ресурсів. Усе це приносить вагомі здобутки. Наприклад, за одинадцяту п'ятирічку ремонтники заощадили понад 1400 тонн металу, більше 4000 кіловат-годин електроенергії.

У відповідь на рішення XXVII з'їзду КПРС колектив заводу вирішив значно посилити пошук резервів економії металу, паливно - енергетичних ресурсів і людської праці. Добрий приклад тут також показують колективи цехів: ковальсько - пресового, механоскладального та ремонту гірничого обладнання. Наприклад, в механоскладальному цеху працює понад 60 різних потужних верстатів. На жодному з них без потреби не горить індивідуальне освітлення. В цеху взагалі уникнули холостої роботи верстатів та інших агрегатів. Щоб досягти економії дорогого металу, тут переточують старі валки дробильно - сортувальних грохотів брикетних фабрик із 143 на 108 міліметрів. Для заливання вкладишів також використовують бабітову стружку.

Ще недавно відпрацьоване у верстатах з ЧПУ дороге турбінне масло йшло у відходи. Тепер його заливають у зубофрезерні верстати. Цех перейшов на реставрацію кількох десятків запасних частин. З ювелірною точністю тут ставляться до розкроювання листового металу. Особливо великі особисті рахунки економії в токарів-карусельників П. П. Андреєва і О. П. Підгорного, токарів Л. О. Скубія, С. І. Козленка, В. М. Трояна, довбальника М. В. Качаровського, стругальника М. І. Шумейка та багатьох інших.

Ось уже кілька років підряд два дні на рік ремонтники працюють на зекономлених матеріалах і паливно - енергетичних ресурсах. Економити, берегти, примножувати державне добро стало для заводчан законом, життєвою потребою.

М. ЗАГІРСЬКИЙ.

Оцінюючи об'єктивно

З того часу, як на нашому заводі залізобетонних виробів став до дії цех крупноблочного домобудування, місто помітно виросло. Стали більше й швидше будувати. Раніше блоки одержували з Кривого Рога, Жданова, Кіровограда. Тепер же у нас є свій цех.

Здавалося б, усі проблеми вирішені. Але це тільки на перший погляд. Лише в цьому році ми змогли вийти на проектну потужність. А причин такого повільного піднімання по сходинках до наміченого немало.

Це й те, що будівельники тресту «Олександріяважбуд» залишили після себе багато недоробок, були допущені помилки ще в проекті нового цеху. Замість двох завантажувальних галерей — тільки одна. Тому й даємо неякісний розчин для будівельників.

Ритмічність нашої роботи повністю залежить від своєчасного забезпечення необхідними матеріалами. Часто підводять нас Дніпродзержинський цементний завод, Кременчуцький наливний пункт «Кагамлик», що постачає нам топковий мазут, та Звенигородський графітний кар'єр об'єднання «Кіровограднерудпром».

СЛОВО РОБОЧІЙ ЛЮДИНІ

Щодо металоформ, якими ми користуємось, то вони розраховані на 4,5 року експлуатації. А нам служать вже шість років. Через це буває недодержання геометричних розмірів блоків, погіршується їх зовнішній вигляд і заміни металооснастки в найближчому майбутньому не передбачається. Та й кількість наявних форм недостатня.

Перші два роки у нас не було постійних людей. Робота тут нелегка, тому й приходили на 2—3 місяці, а потім розраховувались. Робітники не вболівали за справу.

Тепер колектив згуртований, люди зацікавлені в кінцевому результаті. Середній вік наших робітників 28—30 років. В бригаді формувальників, яку очолює Іван Петрович Іщенко, хлопці енергійні, бойові. І машиністи мостових кранів виконують свою роботу вправно. З такими людьми можна значно перевиконувати норми.

А от те, що постачальники не виконують договірних зобов'язань, вибиває й нас з колії. Ми, в свою чергу, підводимо будівельників. А цього бути не повинно.

Читаючи матеріали XXVII з'їзду КПРС, центральну пресу, роблю висновок, що зараз всі зусилля спрямовуються на стирання міжвідомчих бар'єрів, на зміцнення злагодженості в роботі постачальників і споживачів. Вирішення цих питань дасть змогу всім нам працювати ритмічно, без штурмівщини.

Г. ФЕСУН,
начальник цеху крупноблочного домобудування.



Зоя Степанівна ДАНИЛЕНКО в аптеці № 89 трудиться фармацевтом тридцять два роки. Вона сумлінно виконує свої обов'язки, уважна в роботі. Адже виготовлення ліків — справа не проста. Зоя Степанівна ударник комуністичної праці. Її нагороджено медаллю «Ветеран праці». Свої знання передає молодій зміні.

Фото О. Касперова.

Промисловість, транспорт

Підбито підсумки роботи промислових підприємств міста за 4 місяці 1986 року. За даними районного інформаційно - обчислювального центру державної статистики виробничі колективи справилися з планами реалізації продукції так (перша графа — виконання 4-місячного плану, друга — темпи росту порівняно з відповідним періодом 1985 року в процентах):

ВУГІЛЬНА ПРОМИСЛОВІСТЬ		
Теплоелектроцентраль № 3	110,7	126,7
Розріз «Бандурівський»	109	126,3
Розріз «Морозівський»	106,9	111,1
Шахта імені Ленінського комсомолу	105,4	148,4
Шахта «Верболозівська»	105,2	250
Брикетна фабрика «Байдаківська»	104,8	131,9
Теплоелектроцентраль № 1—2	104,6	122,5
Управління по монтажу, демонтажу і ремонту гірничошахтного устаткування	104,6	109,1
Розріз «Верболозівський»	103,3	111,1
Райенергоуправління	103,2	109,6
Рудоремонтний завод	103,1	100,2
Брикетна фабрика «Димитровська»	102,9	160,7
Шахта «Світлопільська»	100,3	103,1
По Олександрійській групі підприємств виробничого об'єднання «Олександріявугілля»	**104,7**	**130,2**

Всі без винятку колективи гірницьких підприємств успішно справилися з планами і взятими на чотири місяці зобов'язаннями, всі помітно збільшили обсяг виробництва і реалізації продукції. Зокрема, ріст по шахті «Верболозівська» становить 250 процентів, по брикетній фабриці «Димитровська» — 160,7 процента, по шахті імені Ленінського комсомолу — 148,4 процента.

З початку року додатково до плану видобуто більше 60 тисяч тонн вугілля, вироблено 17,6 тисячі тонн брикетів.

Енергетики виробили понад завдання чотирч з лишком мільйони кіловат-годин електроенергії і більше 80 тисяч Г/калорій тепла.

За чотири місяці додатково реалізовано продукції на 2,2 мільйона карбованців, обсяг реалізації зріс проти відповідного періоду минулого року на 30,2 процента. Цього досягнуто завдяки підвищенню продуктивності праці.

ТАК ПРАЦЮВАЛИ ІНШІ ПІДПРИЄМСТВА МІСТА:

Завод продтоварів	122,9	109,4
Механічний завод	114,3	121,8
Завод гірського воску	105,9	113,5
Завод «Автоштамп»	105,6	118,4
Пивоварний завод	105,6	104,8
Цегельний завод	105,2	141,8
М'ясокомбінат	105,1	108,9
Учбово-виробниче підприємство УТОС	104,6	105,4
Швейна фабрика	104,4	105,2
Хлібозавод	103,8	99,1
Ремонтно-механічний завод «Укрремтресту»	103,7	98,1
Завод підйомно-транспортного устаткування	103,6	111,7
Друкарня	101,7	101,7
Фабрика діаграмних паперів	101,6	104,5
Авторемонтний завод	101	98
Електромеханічний завод	100,7	110,1
Ремонтно-механічний завод комбінату «Кіровоградважбуд»	100,5	104
Меблева фабрика	100,5	96,7
Молокозавод	100,5	91,5
Завод залізобетонних виробів	100,3	114,8
По місту	**103,9**	**117**

Успішно потрудилися колективи всіх підприємств міста за попередні чотири місяці. Цьому значною мірою сприяло змагання на честь XXVII з'їзду КПРС, Першотравня та Дня Перемоги. Виробничники з честю виконали взяті зобов'язання, основою яких є прискорення в роботі. Обсяг випуску товарної продукції зріс проти відповідного періоду минулого року на 9,7 процента, а обсяг реалізації — на 17 процентів. Зокрема, високих результатів по цьому показнику досягли заводи: цегельний, механічний, гірського воску, підйомно-транспортного устаткування, залізобетонних виробів.

З початку року додатково до завдання вироблено 1500 тонн вуглелужних реагентів, 5 електромостових кранів, 290 тонн чавунного литва, на 455 тисяч карбованців низьковольтної апаратури, 986 тисяч квадратних метрів діаграмних стрічок, на 118 тисяч карбованців поліграфічного устаткування, 1410 диван-ліжок, 2820 пальт, 184 тисячі штук цегли, 207 кубометрів збірного залізобетону, 37 тонн макаронних виробів та інше. Загалом реалізовано надпланової продукції на 5 мільйонів 983 тисячі карбованців.

План по реалізації продукції з урахуванням зобов'язань по поставках по місту виконано на 99,7 процента, борг становить 396 тисяч карбованців. Найбільше (291 тис. крб.) заборгував електромеханічний завод.

Завдання по випуску продукції вищої категорії якості за чотири місяці виконано на 103,6 процента, по виробництву товарів народного споживання — на 103,7 процента.

Автотранспортні підприємства міста працювали так (перша графа — виконання плану автоперевезень за чотири місяці 1986 року в процентах, друга — перевезено додатково вантажів у тисячах тонн):

Автобаза виробничого об'єднання «Олександріявугілля»	118,2	1417,3
Автотранспортне підприємство № 10062	102,2	31,5
Автобаза № 23	101,8	11
По місту	**114,8**	**1459,8**

Колектив АТП № 10011 план перевезення пасажирів за чотири місяці виконав на 100,8 процента. Залізничники вантажно - транспортного управління виробничого об'єднання «Олександріявугілля» виконали 4-місячний план на 106,8 процента, перевізши додатково 211,5 тисячі тонн вантажів.

ЛЕНІНСЬКИЙ ПРАПОР
3 стор. 17 травня 1986 р.

19 ТРАВНЯ—ДЕНЬ НАРОДЖЕННЯ ВСЕСОЮЗНОЇ ПІОНЕРСЬКОЇ ОРГАНІЗАЦІЇ ІМЕНІ В. І. ЛЕНІНА



Дружина імені Олега Кошового середньої школи № 15 в числі правофлангових серед піонерських дружин міста. Їй було надано право підписати рапорт-естафету «Піонери України— з'їзду партії комуністів».

Добре працює тут загін червоних слідопитів. Діти беруть участь в операціях по збору коштів для дітей Нікарагуа, у Фонд миру. У всіх цих справах застрільником виступає старша піонервожата Олена Олександрівна Алмазова.

На знімку: О. О. АЛМАЗОВА з піонерами готуються до піонерського збору.

Дітям цікаво в загоні

Завтра минає 19 років від дня створення Олександрійського історико-краєзнавчого музею. Ми, батьки юних слідопитів загону імені Борі Білого, хочемо в цей день поздоровити працівників музею і висловити щиру подяку директору музею, Герою Радянського Союзу А. Ф. Худяковій, а також О. В. Жарій, Т. Ф. Кондиревій, Р. І. Ткаченко, Ю. С. Альошиній за те, що створили хороші умови для роботи загону. Завдяки їм та керівникам загону І. А. Шульзі й В. А. Шумовському наші діти ростуть ідейно загартованими, корисно використовують свій вільний час.

За роки існування загону змінилося кілька поколінь дітей. Та не забувають колишні слідопити про свій загін. Вони часто навідуються сюди, цікавляться життям і роботою членів загону. А їх молодшим товаришам є що показати: вони не раз виходили переможцями у Всесоюзних вікторинах на військово - патріотичну тему, за що нагорджувалися путівками в піонерські табори «Артек», «Молода гвардія», були відзначені Всесоюзним комітетом ветеранів війни, приймали активну участь в створенні кімнати космонавтів при музеї, виступають на підприємствах і в організаціях міста з бесідами.

Бажаємо колективу працівників музею і надалі творчих успіхів у їх благородній праці.

Від імені батьківського комітету Р. ПАНКРАТЬЄВА, О. ПАШКОВСЬКА, В. СИНІЦИНА.

«Зірниця-86»

Нещодавно в Користівській середній школі імені А. П. Гайдара відбулася військово - спортивна гра «Зірниця-86». В ній взяли участь піонерські загони 3—7 класів. Серед гостей ветерани Великої Вітчизняної війни О. М. Степаненко, І. С. Фоменко, О. І. Лісовенко, М. Г. Драшпуль, М. А. Луценко, Г. А. Челноков.

Змагання проводились згідно положення з дев'яти видів. В конкурсі пісні і строю перше місце виборов 7 клас (командир загону Н. Устенко). Найкращу фізичну підготовку показали юнармійці 6 класу. При виконанні нормативів цивільної оборони хороших результатів добились учні 4 класу. Добрими стрільцями показали себе шестикласниця Н. Карпова та п'ятикласники В. Грінченко і Г. Іванов. Кращими були санпости 7 і 6 класів. В естафеті юних пожежників успіхів добились учні 6 і 4 класів.

Цікаво пройшли змагання юних інспекторів руху. Хороші знання і практичні навики показали шестикласник Ю. Сапожніков і семикласники Є. Дудник та В. Удовіцький.

Конкурс кухарів проходив в польових умовах.

Під час гри всі юнармійці проявляли ініціативу, винахідливість, швидкість дій, вміння набуті знання застосовувати практично.

Весь хід «Зірниці» редактори стінгазет загонів відобразили в бойових листках, де кращим по оформленню і змісту був листок 4 класу.

Ю. БУГАР,
учениця 10 класу.



Квітує весна... Фотоетюд М. Пальчика.

Професія—кіномеханік

Кіно — наймасовіший і найулюбленіший вид мистецтва. Радянські фільми користуються величезною популярністю у наших та зарубіжних глядачів. На міжнародних кінофестивалях вони поряд з кращими фільмами світового кіно незмінно удостоюються призів. Наприклад, кінофільм «Броненосець Потьомкін» визнаний кращим фільмом всіх часів і народів.

Демонструють, доносять твори кіномитців до широкого глядача спеціалісти-кіномеханіки — люди цікавої професії. В ході своєї роботи кіномеханік знайомиться зі всіма новинками кіномистецтва. Він несе високу культуру в маси, як і інші працівники ідеологічного фронту.

Кіномеханік повинен досконало знати кінотехніку, яка нині являє собою складний комплекс з застосуванням найновіших досягнень електроніки, автоматики, оптики, механіки та ін.

Переважна більшість працівників районної кіномережі — спеціалісти високого класу, люди відповідальні, ініціативні. Назву прізвища лише деякого. Це — Ц. Удовенко, В. Пальоний, А. Панасенко, В. Ющенко, М. Піценко, які своєю самовідданою працею приносять людям радість. Праця цих кіномеханіків гідно оцінена. Вони нагороджені медаллю «Ветеран праці», знаком «Відмінник кінематографії СРСР».

Сподіваюсь сказаного цілком достатньо, щоб зрозуміти наскільки складне коло турбот сьогоднішнього кіномеханіка. Адже він не тільки демонстратор фільмів. Він і пропагандист, і агітатор, і організатор, який відповідає за якість кіпоказу, дотримання репертуарної політики, рекламування фільмів, залучення глядачів на сеанси. І врешті-решт — за виконання плану.

Кіномеханіки люди на селі примітні... Їх авторитет, активна громадська позиція, безумовно, підвищує престиж не тільки кіномистецтва, а й його професії.

Спеціальність кіномеханіка можна набути, навчаючись в Одеському республіканському училищі кіно або в Кіровоградському СПТУ № 9.

Г. СОКУР,
директор райкіномережі.

Маршрутами доблесті і слави

Дорогами безсмертного подвигу радянського народу в роки Великої Вітчизняної війни проліг новий маршрут «Це пам'ять береже», організований Луцьким бюро подорожей і екскурсій. Починається подорож від меморіалу Вічної слави в Луцьку і завершується на площі Героїв у древньому Володимирі - Волинському.

Сотні людей приваблюють маршрути «Там починалась Велика Вітчизняна...», «По місцях бойових дій легендарного розвідника Миколи Кузнецова», «Партизанськими стежками Волині».

(РАТАУ).

Спорт

Спартакіада триває

Цікаво проходить в цьому році «Спартакіада-86» серед колективів фізкультури міськради «Авангард». У ній беруть участь більше колективів, ніж у минулі роки. Активізувалась фізкультурно-масова робота у відділі робітничого постачання «Олександріявугілля», на брикетних фабриках «Байдаківська» та «Димитровська», вуглерозрізі «Верболозівський».

У цьому році очолив колектив фізкультури шахти імені Ленінського комсомолу Б. В. Колпаченко. Він з допомогою інших активістів зумів пожвавити фізкультурну роботу на шахті. Нині колектив фізкультури цього підприємства бере активну участь в змаганнях.

А боротьбу за призові місця ведуть досвідчені й згуртовані колективи фізкультури рудоремонтного заводу, управління по монтажу, демонтажу і ремонту гірничошахтного обладнання, електромеханічного заводу. До речі, фізкультурна організація електромеханічного заводу нещодавно нагороджена Грамотою комітету фізкультури при Раді Міністрів УРСР за активну участь у Всесоюзному огляді-конкурсі «Всією бригадою — на стадіон!».

У змаганнях у залік спартакіади міськради «Авангард» з волейболу призові місця зайняли команди рудоремонтного заводу, спецапарату виробничого об'єднання «Олександріявугілля», шахти «Верболозівська»; з баскетболу — шахти імені Ленінського комсомолу, рудоремонтного та електромеханічного заводів; з багатоборства ГПО — управління по монтажу, демонтажу і ремонту гірничошахтного устаткування, рудоремонтного заводу, індустріального технікуму; з шашок—електромеханічного, рудоремонтного заводів та заводу підйомно - транспортного устаткування; з настільного тенісу — управління по монтажу, демонтажу і ремонту гірничошахтного устаткування, електромеханічного заводу, шахти «Світлопільська»; з шахів — електромеханічного заводу, індустріального технікуму, управління по монтажу, демонтажу і ремонту гірничошахтного устаткування.

У змаганнях з футболу на кубок міськради «Авангард» приз завоювала досвідчена команда управління по монтажу, демонтажу і ремонту гірничошахтного устаткування.

Вона продовжувала боротьбу за кубок з футболу облради «Авангард» і виграла його.

Ця дружна команда виборола право взяти участь у розіграші кубка республіканської ради «Авангард». Нині серйозно готуються до цих відповідальних змагань.

В. МАКСИМОВ,
інструктор міськради «Авангард».

Редактор
М. НОВИКОВ.

«ЛЕНИНСКОЕ ЗНАМЯ» — орган Александрийских городского и районного комитетов Компартии Украины, городского и районного Советов народных депутатов Кировоградской области (выходит на украинском языке).

АДРЕСА РЕДАКЦІЇ:
317900, м. Олександрія,
вул. Шевченка, 74.

ТЕЛЕФОНИ: редактора — 2-23-45, відділів: партійного життя — 2-24-33, промисловості—2-36-63, сільського господарства—2-27-93, відповідального секретаря — 2-35-63, відділу листів — 2-01-43, приймальні — 2-22-32, бухгалтера — 2-27-93.

Спосіб друку високий. Газету виготовили поліграфісти: лінотиліст В. І. Столбаненко, складач М. Г. Матюшенко, друкар О. Д. Кучеренко.

Олександрійська міська друкарня Кіровоградського облуправління у справах видавництв, поліграфії і книжкової торгівлі, м. Олександрія, вул. Шевченка, 81.
Індекс 62065. Телефони: 2-31-35, 2-34-70. Тираж 28180. Обсяг 1 друк. арк. Зам. № 4263.

ПРОЛЕТАРІ ВСІХ КРАЇН, ЄДНАЙТЕСЯ!

ГАЗЕТА НАГОРОДЖЕНА ПОЧЕСНОЮ ГРАМОТОЮ ПРЕЗИДІЇ ВЕРХОВНОЇ РАДИ УРСР

Ленінський прапор

Травень
21
Середа
1986
№ 81 (10389)
Ціна 3 коп.
Газета виходить у вівторок, середу, п'ятницю, суботу.

ОРГАН ОЛЕКСАНДРІЙСЬКИХ МІСЬКОГО ТА РАЙОННОГО КОМІТЕТІВ КОМПАРТІЇ УКРАЇНИ, МІСЬКОЇ ТА РАЙОННОЇ РАД НАРОДНИХ ДЕПУТАТІВ КІРОВОГРАДСЬКОЇ ОБЛАСТІ

ГАЗЕТА ВИДАЄТЬСЯ З 26 БЕРЕЗНЯ 1919 РОКУ

СПРАВА ЧЕСТІ

«Завдання комсомольських організацій міста по виконанню рішень XXVII з'їзду КПРС та XXVII з'їзду Компартії України» — таким був порядок денний пленуму міського комітету комсомолу, який відбувся нещодавно.

З доповіддю на пленумі виступив перший секретар міськкому комсомолу Анатолій Юнак. Він зосередив увагу присутніх на ключових проблемах, які потрібно вирішити комсомольцям і молоді міста найближчим часом.

На сьогоднішній день в промисловості міста трудиться 146 комсомольсько-молодіжних колективів. В більшості вони успішно виконують плани і соціалістичні зобов'язання, показують зразки свідомого, комуністичного ставлення до праці.

Такою є бригада по складанню малогабаритних трансформаторів імені XXVII з'їзду КПРС електромеханічного заводу. Колектив сьогодні трудиться в рахунок липня. По-ударному працюють всі сім КМК заводу «Автоштамп».

І такі приклади можна було б продовжити. Та сьогодні мова повинна йти не тільки про те, що зроблено, але й про те, що необхідно зробити.

Поряд з ударною працею ще мають місце випадки відставання.

За підсумками першого кварталу 1986 року дев'ять комсомольсько - молодіжних колективів не виконали виробничі плани і соціалістичні зобов'язання. Це КМК виробничого об'єднання «Олександріявугілля», відділу робітничого постачання, тресту «Олександріяважбуд», (секретарі комітетів комсомолу Ю. Корж, Ж. Чередниченко, І. Бойко). Особливу тривогу викликає становище, яке склалося у виробничому об'єднанні «Олександріявугілля». Тут з шести комсомольсько - молодіжних колективів план першого кварталу не виконали п'ять.

Не в усіх комсомольських організаціях належним чином використовується соціалістичне змагання — могутній важіль підвищення трудової активності молоді. Це в першу чергу стосується заводу підйомно - транспортного устаткування, комбінату громадського харчування, автотранспортного підприємства № 10062 (секретарі комітетів комсомолу О. Смолева, Т. Нищета, А. Ширманов).

На XXVII з'їзді КПРС підкреслювалася роль науково - технічного прогресу у здійсненні крутого повороту в поліпшенні якості і ефективності виробництва. На жаль, є ще комсомольські організації, які усунулись від виконання завдань по залученню молоді до руху новаторів. Тільки цим можна пояснити дуже обмежену кількість рацпропозицій молоді заводу підйомно-транспортного устаткування, тресту «Олександріярозрізобуд», механічного заводу.

В минулому році по місту впроваджено у виробництво 398 рацпропозицій з економічним ефектом 301,4 тисячі карбованців. Та показники були б вагомішими, якби не довгий шлях від розробки і до впровадження новинок. Так, в цьому році з 15 пропозицій молодих новаторів заводу «Автоштамп» отримали путівку в життя лише дев'ять, інші були або економічно невигідними, або зовсім не розглядалися. І така ситуація існує на багатьох підприємствах.

В доповіді були також висвітлені питання ідейно-виховної роботи, організації культурного дозвілля молоді та ін.

Закінчуючи доповідь, А. Юнак підкреслив, що виконання рішень XXVII з'їзду КПРС — справа кожного комсомольця.

В обговоренні доповіді взяли участь секретар комітету комсомолу електромеханічного заводу М. Чабан, заступник секретаря комітету комсомолу виробничого об'єднання «Олександріявугілля» К. Кочубей, старший інженер пусконалагоджувального управління П. Кулик, комплектувальниця електромеханічного заводу І. Бобрик, секретар комітету комсомолу тресту «Олександріяважбуд» І. Бойко, закрійниця фабрики індивідуального пошиття та ремонту одягу Ж. Жилинчук та ін.

В роботі пленуму взяли участь і виступили перший секретар Кіровоградського обкому комсомолу І. О. Шевченко, перший секретар міського комітету Компартії України О. О. Скічко.

Прийнято відповідну постанову.

Розглянуто також організаційне питання. Членом бюро міськкому комсомолу обрано завідуючого відділом комсомольських організацій М. Присяжнюка.

На зелених кормах

На тваринницьких фермах району почав діяти зелений конвейєр. Це позитивно позначилось на зростанні валового виробництва молока. Середньодобові надої його від корови нині становлять 8,8 кілограма, що на 600 грамів більше, ніж було на цю дату торік.

Найпродуктивніше трудяться в цю пору доярки радгоспу-технікуму, радгоспу цукрокомбінату, колгоспів «Прогрес», імені Кірова, «Прапор комунізму».

Одержанню високих надоїв, крім годівлі корів зеленими кормами, сприяє переведення їх в літні табори. Це зробили, зокрема, в колгоспах імені Леніна, «Україна», імені Димитрова, в радгоспах «Більшовик», імені Гагаріна, цукрокомбінату та в ряді інших господарств. Літні табори тут якісно і своєчасно відремонтовано. У більшості господарств вони криті, з встановленими системами водопостачання і механічного доїння корів. За кожною фермою закріплені постійні механізатори, які забезпечують тварин зеленою масою.

Випасання молодняка великої рогатої худоби добре організували в колгоспах імені Свердлова, «Перемога», «Заповіт Леніна», «Україна», імені Фрунзе.

В. ТАРАНЕЦЬ.



Подобається юнакам - старшокласникам навчання у Войнівському міжшкільному навчально - виробничому комбінаті. Тут вони вивчають будову сільськогосподарської техніки, набувають практичних навиків.

Школярі самі на дослідних ділянках вирощують різні культури. Влітку під час канікул тут постійно діє збирально-транспортна ланка «Прометей». Цей дружний колектив збирає врожай ранніх зернових не тільки на дослідних ділянках, а й допомагає хліборобам колгоспу «Ленінським шляхом».

На знімку: майстер виробничого навчання О. І. МІХАЙЛИК з членами загону.

Фото М. Пальчика.

Не знижують темпів

Високопродуктивно працюють гірники розрізу «Верболозівський». Так, з початку року вони видобули додатково до завдання 13,7 тисячі тонн вугілля.

Найбільший внесок у цей успіх зробила зміна гірничого майстра В. А. Лазарєва. Зокрема, значно перевиконують змінні норми екскаваторні бригади під керівництвом І. Г. Донця та Л. О. Зам'яткіна.

На розкриванні вугільних шарів високого результату досягли екіпажі екскаваторів ЕКГ-5А, де бригадирами А. Г. Васін та Г. К. Константинов. Наприклад, у першій половині травня вони щодня виконували завдання на 120—130 процентів. А зараз нарощують темпи роботи.

К. РАК,
нормувальник.

ТРИВОЖНИЙ СИГНАЛ

Худоба в корпусах

У колгоспі імені Петровського не поспішають з переведенням дійного стада в літні табори. На жодній молочнотоварній фермі корів ще не вивели на свіже повітря.

В занедбаному стані літній табір на Катеринівській фермі. Настили тут діряві. Частина годівниць розбита і навіть не очищена від залишків минулорічних кормів. Червоного кутка і пункту приймання молока не обладнано.

Подібна картина і на третій фермі, що в селі Леніна Друге. Тут лише кілька днів тому почали очищати територію літнього табору від гною. А корови тим часом стоять на прив'язі у корпусах. 16 травня, наприклад, після ранкового доїння їх навіть не випасали.

В. СОКОЛОВ,
працівник редакції.

Зведення

про догляд за посівами цукрових буряків в колгоспах і радгоспах району станом на 19 травня 1986 року в процентах до плану (перша графа — прошаровано міжрядь, друга — сформовано густоту стояння рослин):

«Червоний прапор»	100	100	«Ленінським шляхом»	93	24
«Україна»	100	100	ім. В. Ульянова	90	100
«Маяк»	100	100	ім. Калініна	85	84
«Перемога»	100	76	ім. Кірова	82	33
ім. Шевченка	100	65	«Прогрес»	80	21
ім. Леніна	100	53	ім. Карла Маркса	80	14
Цукрокомбінат	100	47	ім. Петровського	77	10
«Прапор комунізму»	100	46	ім. Фрунзе	73	19
«Росія»	100	46	ім. Енгельса	53	16
«Більшовик»	100	44	Радгосп-технікум	36	96
ім. Свердлова	100	23	**По району**	**90**	**54**
ім. Димитрова	100	21			
«Заповіт Леніна»	100	12			
«Шарівський»	100	—			

Примітка: радгосп імені Гагаріна та кінзавод цукрові буряки не вирощують.

Сьогодні в номері:

Пленум міськкому комсомолу — 1 стор.
Продовольча програма — справа кожного — 2 стор.
До Дня відкритого листа — 3 стор.

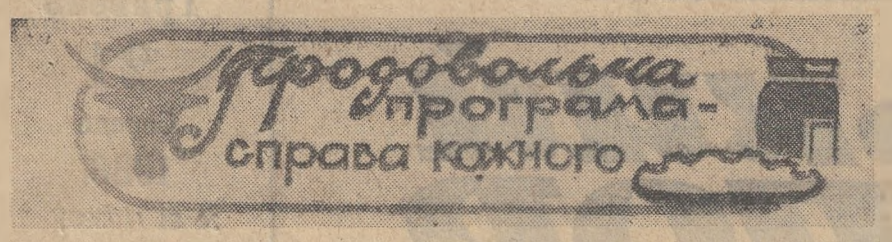

Агропромисловий комплекс

Енергію задумів—в енергію дії

***Валовий збір зерна в 1990 році буде доведено до 250—255 мільйонів тонн, цукрових буряків — до 92—95, картоплі—до 90—92 мільйонів тонн. Виробництво м'яса (в забійній вазі)—до 21, молока —до 106—110 мільйонів тонн, яєць—до 80—82 мільярдів штук. *На 18—20 процентів належить забезпечити зростання обсягів виробництва в харчовій, м'ясній та молочній галузях промисловості.**

Великі і складні завдання стоять перед трудівниками агропромислового комплексу країни. Передбачається більш ніж подвоїти темпи зростання сільськогосподарського виробництва. Але як цього добитися? За рахунок яких сил і ресурсів?

XXVII з'їзд КПРС намітив конкретні заходи щодо зміцнення матеріально-технічної бази АПК. У дванадцятій п'ятирічці для потреб сільського господарства буде виділено 1900 тисяч тракторів і 1600 тисяч вантажних автомобілів. Значно поповниться парк нових машин і устаткування в усіх галузях виробництва, в тому числі у тваринництві та кормовиробництві. Тільки на зазначені цілі буде виділено не менш як 43 мільярди карбованців. За рахунок державних капіталовкладень має бути введено близько семи мільйонів гектарів зрошуваних і осушених земель. Усе це — добра основа для взяття високих трудових рубежів.

Нагадаємо, який вклад у виконання поставлених з'їздом завдань мають внести працівники агропромислового комплексу Радянської України: в 1990 році виробництво зерна в республіці намічається довести до 52—54 мільйонів тонн, цукрових буряків — до 53—55, м'яса (у забійній вазі) — до 4,9—5, молока — до 24,5—25 мільйонів тонн, яєць — до 16—17 мільярдів штук. Усі прибавки в рослинництві повинні бути забезпечені за рахунок зростання врожайності сільськогосподарських культур, підвищення ефективності роботи в інших галузях виробництва.

Важлива роль у досягненні намічених цілей належить меліорації. Відповідно до Довгострокової програми за п'ять років в республіці намічено ввести в експлуатацію 1140 тисяч гектарів зрошуваних і осушених земель, здійснити реконструкцію діючих систем, розгорнути роботи на будівництві Дніпро - Бузького гідровузла і першої черги каналу Дунай—Дніпро.

Величезні резерви, відзначалося на з'їзді, приховані в застосуванні інтенсивних технологій. Уже в нинішньому році за цими технологіями на Україні вирощуватиметься вся кукурудза на зерно, 82 процента цукрових буряків, близько 60 процентів озимої пшениці та соняшнику. Ще ширше треба буде впроваджувати інтенсивні методи і прогресивні поточні технології для виробництва м'яса, молока, іншої продукції.

З метою поповнення ресурсів продовольства передбачено всемірно сприяти розвиткові підсобних господарств підприємств та організацій, подавати допомогу особистим підсобним господарствам громадян.

Серйозна увага звертається на скорочення втрат при збиранні, доставці, зберіганні та переробці. Як відомо, прибавка в ресурсах споживання за рахунок цього може становити двадцять, а з деяких видів продукції і до тридцяти процентів.

Визначаючи заходи щодо скорочення втрат, XXVII з'їзд КПРС намітив переозброєння підприємств харчової, м'ясної та молочної галузей. Вони будуть оснащені більш досконалим устаткуванням. Завдяки цьому збільшиться випуск, розшириться асортимент, підвищиться якість м'яса і м'ясних продуктів, поліпшиться використання молока, зросте виробництво варення, джемів, соків.

Високими темпами в дванадцятій п'ятирічці розвиватимуться рибна, борошномельно - круп'яна, комбікормова, мікробіологічна промисловість.

Робота по здійсненню Продовольчої програми, глибшій інтенсифікації агропрому вимагає нових умов господарювання. Курс на розширення самостійності, підвищення відповідальності колгоспів і радгоспів за результати своєї діяльності визначений. Нині він набув розвитку у новій постанові ЦК КПРС і Ради Міністрів СРСР «Про дальше вдосконалення економічного механізму господарювання в агропромисловому комплексі країни». Працівникам агропрому створені більші можливості для плодотворної діяльності, вияву ініціативи та підприємливості.

Звичайно, турбота про виконання Продовольчої програми СРСР — справа не лише працівників агропрому. До неї причетні промисловість і наука, культура і сфера побуту. І тепер особливо важливо, об'єднавши зусилля, спільно, кожний на своєму місці, попрацювати для розв'язання продовольчої проблеми і інших завдань, намічених з'їздом.

(РАТАУ).

Щоб не допускати втрат

Коли на молокозаводах і молокоприймальних пунктах автоцистерни, якими з ферм колгоспів і радгоспів перевозять молоко, то в кожній секції все ж залишається 1,5—2 літра продукції. При промиванні ємностей вона просто виливається в каналізацію.

Щоб уникнути цих втрат, спеціалісти розробили пристосування, яке дозволяє повністю випорожнити секції через нижні патрубки цистерни. Воно просте в застосуванні, приєднується і знімається без ключів.

Приймальник на молокозаводі приєднує пристосування до патрубка, вручну закріплює його штурвалом, вмикає насос для звільнення секції від залишків молока, потім відокремлює пристосування від шлангів і патрубка цистерни.

Таке пристосування не забруднює продукцію, збільшує її випуск, підвищує продуктивність праці. Економічний ефект від впровадження пристрою становить 10 тисяч карбованців на рік.

Додаткову інформацію та креслярсько - конструкторську документацію по цьому нововведенню можна одержати у Кіровоградському міжгалузевому територіальному центрі науково - технічної інформації.

О. ТКАЧЕНКО,
старший інженер відділу науково-технічної пропаганди Кіровоградського ЦНТІ.

Достойні шани



Коли за кермом комфортабельного «Ікаріуса-255» Олександр Іванович Бузинник, пасажири можуть бути спокійні — машина в його руках слухняна і надійна.

За багато років роботи в автотранспортному підприємстві № 10011 Олександр Іванович не допустив жодної шляхово - транспортної пригоди, бо чітко дотримується правил руху, підтримує у зразковому стані доручену йому техніку.

Водій працює на трасах міжміського сполучення, де вимагається особлива майстерність. І він володіє нею. О. Бузинника по праву вважають спеціалістом високого класу. Кожен рейс Олександр Іванович виконує чітко за графіком, забезпечує високу культуру обслуговування пасажирів. Портрет його занесено на Дошку пошани автопідприємства.

На знімку: О. І. БУЗИННИК.

Фото В. Довгалюка.

ЛЕНІНСЬКИЙ ПРАПОР
2 стор. 21 травня 1986 р.

Слідами наших виступів

«ЯКЩО БОРЮТЬСЯ ВСІ»

Кореспонденцію під таким заголовком «Ленінський прапор» опублікував 18 березня ц. р. У ній, зокрема, зазначалося, що в автобазі об'єднання «Олександріявугілля» не ведуть рішучої боротьби з любителями спиртного.

Секретар парткому О. Ф. Дмитрієв повідомив, що виступ газети обговорено на засіданні парткому автобази. Директора автобази О. С. Савченка та голову профспілкового комітету М. Д. Логвина суворо попереджено за безвідповідальне ставлення до виконання Указу Президії Верховної Ради УРСР про заходи по посиленню боротьби проти пияцтва і алкоголізму, викоренення самогоноваріння.

У кожній автоколоні, а також в автобазі обрано комісії по боротьбі з пияцтвом і алкоголізмом.

Начальникам структурних підрозділів вказано на недоліки у виховній роботі і на те, що вони не вживають належних заходів до порушників громадського порядку, трудової і транспортної дисципліни.

У березні-квітні в усіх трудових колективах автобази проведено збори, в роботі яких взяли участь працівники медвитверезника, народного суду, прокуратури, міської Ради народних депутатів.

Рейд

Зберегти великий дар

В Основних напрямах економічного і соціального розвитку СРСР на 1986—1990 роки і на період до 2000 року наголошується, що необхідно посилити охорону природи, сільськогосподарських угідь, водойм.

Події останнього часу ще раз переконують, що природа — великий дар, джерело життя і дальшого прогресу людства. Тому ставитися до неї слід бережливо, по-господарськи, з турботою про те, що дістанеться нашим нащадкам.

Та, на жаль, не всюди і не всі розуміють це. Нещодавно редакція разом з членами Українського товариства мисливців і рибалок провела рейд по території, підпорядкованій Приютівській селищній Раді народних депутатів. Тут розташовані районне виробниче об'єднання «Сільгоспхімія», цукрозавод, міжколгоспний відгодівельний радгосп, комплекс по відгодівлі молодняка великої рогатої худоби колгоспу «Заповіт Леніна». Головний висновок цього рейду — керівники вказаних підприємств приділяють недостатньо уваги справі збереження природи. Про це свідчать факти.

Не обваловані відстійники для гноївки на комплексі колгоспу «Заповіт Леніна». Тому гній стікає у річку Березівку.

Одна з мальовничих балок біля залізничної колії нагадує нині картину пробудження вулкану: вся заповнена чорною рідиною. Це у цукрокомбінаті проводиться очищення відстійників, куди зливається вода після миття цукрових буряків. Грунт, який ще міг би послужити людям, хоронить у недоступному для вирощування сільськогосподарських культур місці. Крім того, є небезпека замулення стокової труби під залізничною колією, що може призвести до її пошкодження.

Здається, деякі керівники цукрозаводу прийняли занадто сміливе рішення: «Була балка, а тепер її не буде». Адже природний екологічний баланс утворювався віками. По цій балці дощова вода стікала у річку. Як буде тепер, коли балка буде засипана?

В об'єднанні «Сільгоспхімія» кілька цистерн для рідких добрив плавають у маслянистій, темній воді, змішаній з добривами. Очевидці розповідають, що коли проходять дощі, ці добрива пливуть у річку Березівку. Значна частина рідких добрив розливається на грунт під час завантаження ними автомобілів. А потім з дощовою водою потрапляє до річки. Слід нагадати, що Березівка несе воду у Войнівське водоймище, де влітку діють два піонерські табори, пляж.

У зв'язку з виявленими фактами хочеться нагадати голові виконкому Приютівської селищної Ради народних депутатів П. Т. Буйку статтю 147 Конституції СРСР, де сказано, що місцеві Ради народних депутатів координують і контролюють діяльність розташованих на їх території підприємств, установ і організацій у справі землекористування і охорони природи.

Осторонь цієї важливої справи стоїть і РАПО, і санепідемстанція.

Збереження природи повинно бути повсякденною турботою кожного керівника, кожної відповідальної особи, кожного з нас.

Рейдова бригада:
В. ЗАЧЕПА — голова президії районної ради УТМР, М. САМОЙЛЕНКО — голова Приютівського первинного колективу мисливців і рибалок, С. КРИВУНЬ — кореспондент «Ленінського прапора».

Для праці і відпочинку

Інтерв'ю

«Успішне виконання намічених завдань партія пов'язує з підвищенням ролі людського фактора», — говориться в Програмі КПРС. Не може бути високопродуктивної праці і високих показників там, де люди не відчувають турботи про себе. Людський фактор — один з головних організаційно - економічних і соціальних резервів сьогодення.

Наш кореспондент Т. Лозова побувала на учбово-виробничому підприємстві УТОС і попросила заступника директора В. М. Кеселя розповісти про те, як вирішуються ці питання.

Є одна проста істина: на постійну, щоденну турботу людина відповідає ударною працею. Адже робота — це не тільки те місце, де заробляють гроші, але й місце соціального спілкування. Від того, яка атмосфера в колективі, як піклуються про побут трудящих, залежить наскільки повною буде їх трудова віддача. Що ж зроблено для поліпшення умов праці та побуту робітників нашого підприємства?

В кінці 1985 року здано в експлуатацію 72-квартирний будинок, в результаті чого 87 сімей поліпшили свої житлові умови.

Зараз ми ще працюємо в дві зміни. Це, звичайно, незручно для людей. Більшість проблем, що виникли в попередні роки, будуть вирішені з введенням у дію нового чотириповерхового корпусу. Він уже побудований, встановлено нове обладнання. Розширення виробничих площ дасть змогу перейти на однозмінну роботу, збільшити в два рази обсяг випуску продукції.

В новому корпусі розміститься клуб на 270 місць, їдальня, медпункт, побутові кімнати, цех здоров'я. Все це не менш важливо, ніж правильна організація виробничого процесу. Хороший відпочинок, добрий настрій — одна з головних умов виконання плану. Адже недаремно в народі кажуть: «Пісня і труд поруч ідуть». Із задоволенням хочу відзначити, що в нас постійно діють хоровий, духовий, танцювальний гуртки, які налічують більше ста чоловік. Учасники художньої самодіяльності — часті гості споріднених підприємств в Кіровограді, Полтаві, Вінниці, Дніпропетровську. Тепер у нас більше можливостей для проведення репетицій, концертів, конкурсів. Згодом буде свій кінозал.

Вже працює в новому приміщенні медпункт.

І головне тепер — довести почату справу до кінця, виконати кожен пункт запланованого.

По праву пишаються на електромеханічному заводі передовими комсомольсько-молодіжними колективами. Це сила і гордість підприємства. У складальному цеху № 110 один з таких колективів очолює майстер Тетяна Олександрівна Ніжанковська. Знають її, як умілого керівника, турботливого наставника, доброго товариша. Багато юнаків і дівчат пройшли школу Ніжанковської, стали умілими виробничниками.

Колектив під керівництвом Тетяни Олександрівни



не раз виходив переможцем змагання, і зараз відзначається на ударній трудовій вахті. Він не раз виступав ініціатором цінних починань, бере активну участь у громадських оглядах-конкурсах за підвищення ефективності виробництва.

На знімку (зліва направо): Ірина КРУТИК, Ніла ЗЛОБОВА, СЕРГІЙ ПУРКО, Т. О. НІЖАНКОВСЬКА, Ольга КОСТЕНКО, Алла ДЯЧЕНКО.

Фото Р. Грановського.

До Дня відкритого листа

Результативна зустріч

У квітні 1984 року в селищі Димитрове проводився День відкритого листа. Відповіді на листи мешканців селища давали працівники міського комітету Компартії України і міськвиконкому, керівники побутових торгових підприємств і організацій. Відтоді минуло чимало часу. Яка ж результативність Дня відкритого листа?

Чимало питань, які порушували автори листів, вирішено.

Упорядковано проїжджу частину і пішохідні доріжки по вулиці Кірова, як і обіцяли представники міськвиконкому.

Дотримав свого слова начальник підприємства «Міськелектрос в і т л о» О. М. Тимченко. Значно поліпшено забезпечення селища електроенергією. Щоправда, досі у нас не чергують електрики.

Не зручно було для димитровців і те, що в поліклініці селища не працював рентген-кабінет. Це питання також виносили на День відкритого листа. Керівники медичної служби оперативно відреагували на критичні зауваження. Рентген-кабінет уже давно працює, і відгуки про його роботу непогані.

Трудящі просили поліпшити водопостачання аварійного селища. Працівники водопровідно - каналізаційного господарства обіцяли провести розвідку наявності питної води. Було пробурено три свердловини, та води на глибині 30 метрів не виявлено. Тому поліпшено постачання води через загальну систему.

Вирішено питання й про будівництво каналізаційного колектора.

Закінчується спорудження магазину по продажу пального. Залишилося лише підключити бензоколонки до місткостей та впорядкувати територію.

Позитивно вирішено питання про своєчасне завезення побутового газу споживачам.

На підприємствах селища діють колективи фізкультури. Їм потрібна спортивна форма. Це питання раніше стояло дуже гостро. Зараз воно розв'язується через магазин № 34. Проте було б далеко краще, якби в магазині був відкритий відділ «Спортовари».

Дещо поліпшилась торгівля іншими товарами. Але молоком і молокопродуктами жителі забезпечуються недостатньо. Не завжди вчасно завозять у магазини хліб і хлібобулочні вироби. Магазини №№ 40 і 16 працюють за графіком, який не задовольняє покупців. Робітники вугільного комплексу просять, щоб магазин № 40 працював без вихідних. Бо в той день, коли ця торговельна точка закрита, їм доводиться далеко їздити за товарами першої необхідності.

День відкритого листа, про який ми розповідали, проходив організовано і дав певні результати. Сподіваємося, що і в травні цього року він пройде організовано, і актуальні питання, які мешканці міста і селищ порушують у своїх листах, будуть вирішені оперативно.

К. ЧУБЕНКО, П. ФОМІЧОВ — позаштатні кореспонденти «Ленінського прапора».

Щаслива помилка

Сорок один рік ми живемо під мирним небом. У вдячній пам'яті народу назавжди залишаться імена героїв, які загинули, захищаючи нашу Батьківщину.

Тюльпани і пахучий бузок приносять солдатські вдови на братські могили.

Та не всі рідні й близькі загиблих солдатів мають таку можливість, і обов'язок червоних слідопитів — допомогти їм.

Ми розшукали рідних бійців колишньої 9-ї гвардійської Червонопрапорної Полтавської орденів Суворова та Кутузова повітряно-десантної дивізії П. І. Курохти, М. Ф. Воробйова, М. А. Берегового, П. К. Цикалова. Ці воїни поховані на Олександрійщині.

Несподіваною і приємною була звістка з села Рогулі Ставропольського краю. Виявляється, Петро Митрофанович Аксьоненко, прізвище якого висічено на братській могилі села Андріївки, живий! Ми почали листуватися з ветераном, запросили його в гості.

Петро Митрофанович приїхав до нашого міста напередодні святкування 41-ї річниці великої Перемоги. Була цікава екскурсія по Олександрії і хвилююча, незабутня зустріч з однополчанином М. Ю. Рожковим.

А 9 Травня ми всі разом здійснили подорож до села Андріївки. Тепло зустріли андріївці воїнів - визволителів. Біля меморіалу Вічної Слави відбувся мітинг. А потім учні місцевої восьмирічної школи подарували ветеранам квіти і запропонували подивитись святковий концерт.

І знову зустріч! З дружиною однополчанина наших гостей М. А. Берегового. На цей раз Віра Петрівна приїхала з сином. Тепер і він побував на могилі батька.

Прощатись не хотілося. Колгоспники запрошували знову приїздити до них, щоб разом розділити біль утрати і щастя мирного життя.

Від щирого серця дякуємо голові колгоспу «Маяк» О. М. Федьку, секретарю партійної організації О. М. Бутко, голові Андріївської сільської Ради народних депутатів В. В. Бондарчук і всім жителям села за таку теплу зустріч.

Пройдуть роки, десятиріччя... Та завжди наші нащадки будуть звертати свої погляди в героїчне минуле, щоб віддати данину пам'яті і поваги тим, хто в той грізний воєнний час відстояв їм життя.

Н. ВЛАСЕНКО, О. ШИРОКУН — учениці 8-Г класу СШ № 2, члени клубу червоних слідопитів «ЕДЕЛЬВЕЙС».

Слово брикетників

Колектив дільниці електропостачання брикетної фабрики «Димитровська» виступив з ініціативою перерахувати одноденний заробіток у фонд допомоги потерпілим від аварії на Чорнобильській АЕС. Всі робітники підприємства одностайно підтримали цю ініціативу.

О. КОЛЕСНИК.

Перші кроки зроблено

Постанова ЦК КПРС «Про заходи щодо поліпшення використання клубних закладів і спортивних споруд» вимагає від партійних, профспілкових, комсомольських організацій, господарських керівників зробити їх місцем фізичного гарту, змістовного відпочинку та комуністичного виховання трудящих.

Багато зроблено в справі реалізації цього важливого завдання партії і в колгоспі імені Кірова. Колись майже всі сільські хлопці, повернувшись додому після служби в рядах Радянської Армії, не бажали залишатися в рідному господарстві, а йшли працювати на промислові підприємства шахтарської Олександрії.

— В селі, якщо заведеш сім'ю, квартири не одержиш. Тут ніде фізкультурою і спортом займатися. В сільському клубі скучно, — твердили юнаки, коли їх переконували залишитися.

Правління колгоспу дуже швидко зробило висновки з подібних заяв. Тепер тут щороку будують по кілька житлових будинків, які в першу чергу виділяють молодим сім'ям. Тому вже у цьому році колгоспну трудову сім'ю поповнили молодий механізатор Сергій Сергєєв з дружиною. Попросилася на посаду реалізатора залізничник В. Горбаченко.

Юнаків що повернулися з армії, та випускників восьмирічних шкіл правління посилає на навчання в професійно-технічні училища та на курси підготовки кадрів механізаторів, рільників і тваринників.

Молодим механізаторам і шоферам вручають найновішу техніку. Зокрема, на нових автомобілях стали працювати Микола Козак, Сергій Курінний та Володимир Дмитрук, які після армії залишилися тут працювати.

— Закріпити молодь на селі, — розповідає голова колгоспу О. М. Кривенда, — нам в значній мірі допомагає спорт. При активній допомозі колгоспу при Піщанобрідській та Пустельниківській восьмирічних школах обладнано спортивні майданчики, де сільська молодь може постійно займатися фізкультурою і спортом. Спорудили стадіон з футбольним полем, волейбольним майданчиком, біговими доріжками і перекладинами в центрі села Ізмайлівки. Тепер сюди приходять всім колгоспом, особливо коли тривають ігри місцевої футбольної команди «Ковець». Для футболістів придбано форму та достатню кількість спортивного інвентаря.

Організатором фізкультурно - спортивної роботи серед молоді став електрик Віктор Пономаренко, який також недавно повернувся з рядів Радянської Армії. Ядром спортивного колективу господарства стали газоелектрозварювальник Василь Погорілий, колгоспник Сергій Міщенко, тракторист Павло Сироватка, водії автомобілів Сергій Панфьонов, Валерій Кочерженко та інші.

Тепер в господарстві постійними стали змагання з легкої та важкої атлетики, шахів і шашок. Тривалий час утримує першість з гирьового спорту Валерій Дмитрук, серед легкоатлетів призерами багатьох спортивних змагань стали водій Микола Олійник, завідуючий автогаражем Микола Сироватка, швачка Світлана Савченко та інші.

Для дальшого розвитку фізкультури і спорту на селі започаткували щорічні масові спортивні змагання на приз славного земляка Героя Радянського Союзу І. А. Чередніченка.

Недавно на ізмайлівському сільському стадіоні відбулися змагання колгоспних і радгоспних спортсменів, присвячені 100-річчю з дня народження С. М. Кірова. Команда колгоспу імені Кірова вибороля призове місце. Це ще одне яскраве свідчення того, що розвиткові фізкультури і спорту в господарстві приділяють постійну увагу.

М. ІВАНЕНКО.

ЛЕНІНСЬКИЙ ПРАПОР
3 стор. 21 травня 1986 р.

Зустрічали гостей

Тепло зустрічали нещодавно учні середньої школи № 15 ветеранів війни. Вони були запрошені на відкриття залу бойової слави. Право перерізати стрічку надається Герою Радянського Союзу А. Ф. Худяковій, учаснику звільнення міста Олександрії С. В. Куликову і групі слідопитів школи.

Учениця 5-Г класу Л. Гойнол проводить екскурсію по залу, показує експонати, фотографії, які знаходяться тут.

Учасники війни поділилися спогадами про буремні роки.

Діти вручили гостям квіти, виконували для них пісні, читали вірші. Потім всі разом заспівали пісню воєнних років «Катюша».

Ветерани війни щиро дякували дітям за теплу зустріч.

Ю. МУРАКОВ,
вчитель середньої школи № 15.

Дякуємо слідопитам

В газеті «Ленінський прапор» надруковано замітку «Відгукніться, рідні». В ній мова йшла про нашого батька Шульгу Івана Микитовича, який загинув в 1943 році. Ми одержали повідомлення про місце захоронення батька від слідопитів Свободинської середньої школи Курської області. Тепер листуємося з ними. Послали дітям посилку з гостинцями. А на свято Перемоги їздили вклонитись могилі. Нас тепло зустріли учні, вчителі. Напередодні свята в школі відбувся мітинг.

...Батькові було 36 років, коли він пішов захищати Вітчизну. Мати залишилася з 4 дітьми. На фронт пішли й три брати батька — Іван, Василь та Дмитро. З війни повернувся лише один з братів — Дмитро Микитович. Та й той інвалід другої групи.

Ми з сестрою Ніною працюємо в колгоспі «Прапор комунізму».

Висловлюємо вдячність слідопитам, які допомогли розшукати могилу нашого батька.

М. ШУЛЬГА,
Н. ШУЛЬГА.
с. Косівка.

На голубому екрані

НЕДІЛЯ, 25 ТРАВНЯ
І ПРОГРАМА ЦТ

8.00 «Час».
8.40 Ритмічна гімнастика.
9.10 «Піонерія». Кіножурнал.
9.20 21-й тираж «Спортлото».
9.30 «Будильник».
10.00 Служу Радянському Союзу!
11.00 Музична передача «Ранкова пошта».
11.30 Клуб мандрівників.
12.30 Музичний кіоск.
13.00 Сільська година.
14.00 «Коло читань».
14.45 «Диригент і оркестр». Народний артист СРСР Д. Кахідзе.
15.40 Новини.
15.45 «Наш дім». Тележурнал.
16.30 «Луна». Телеповість. Розділ 1.
17.40 Мультфільми.
18.00 Міжнародна панорама.
18.45 «Для вас, ветерани».
19.30 Із збірки Держфільмофонду СРСР. Кінопрограма до 90-річчя перших кіносеансів в Росії.
21.00 «Час».
21.45 Майстри оперної сцени. «Зірки іспанської опери Т. Берганца, Х. Арагалль».
22.35 Футбольний огляд.
23.05 Новини.

ПРОГРАМА УТ

10.00 Новини.
10.20 Ритмічна гімнастика.
10.50 Концертний зал «Дружба». Виступає Державний оркестр народних інструментів Узбецької РСР.
11.30 О. Корнійчук. «Фронт». Вистава Московського державного академічного драматичного театру ім. Євг. Вахтангова. В перерві — 12.40 Новини.
13.40 Доброго вам здоров'я.
14.10 Документальний телефільм «Шолохов з нами».
14.30 Село і люди.
15.00 Мультфільм на замовлення.
16.00 Слава солдатська.
17.00 Прем'єра телефільму «Хто за? Проти? Одностайно!». Студія «Укртелефільм».
17.20 «Один за всіх!». Кінофільм.
18.00 Чемпіонат СРСР з футболу. «Зеніт» — «Металіст». 2 тайм.
19.00 Актуальна камера.
19.35 Програма «Братерство».
20.45 На добраніч, діти!
21.00 «Час».
21.45 З концертів Всесоюзного фестивалю мистецтв «Київська весна-86». По закінченні — Новини.

ІІ ПРОГРАМА ЦТ

8.00 На зарядку ставай!
8.15 До Дня хіміка. Документальні фільми.
8.45 Концерт хору виробничого об'єднання «Ставропольполімер».
9.05 Програма телебачення Узбецької РСР.
10.20 Російська мова.
10.50 «Ровесник». Кіножурнал.
11.00 Екранізація літературних творів. Трилогія М. Горького «Мої університети». Художній фільм.
12.35 Розповідають наші кореспонденти.
13.05 Мультфільми кіностудії «Союзмультфільм».
13.30 Із скарбниці світової музичної культури. М. Римський-Корсаков.
14.20 «Ставка, більша за життя». Художній телефільм. 4 серія «Кафе «Троянда».
15.30 Міжнародний турнір з водного поло. Збірна СРСР — збірна Югославії.
16.00 «12-й поверх». Щомісячний додаток до передачі «Світ і молодь».
17.30 Міжнародні змагання з веслування на байдарках і каное пам'яті Ю. Рябчинської.
18.45 Міжнародні змагання з веслування на байдарках і каное пам'яті Ю. Рябчинської.
19.00 Чемпіонат СРСР з футболу. «Динамо» (Мінськ) — «Торпедо» (Москва). 2 тайм.
19.45 Виступ ансамблю пісні і танцю Республіканського Будинку культури профтехосвіти ім. Сааруні.
20.00 Вечірня казка
20.15 Всесоюзні змагання з легкої атлетики
21.00 «Час».
21.45 На екрані кінокомедія. «Батьки і діди».

Редактор
М. НОВИКОВ.

Оголошення, довідки

Кадри — селу

ОЛЕКСАНДРІЙСКИЙ РАЙАГРОПРОМ

запрошує сільську і міську молодь вступати за путівками і направленнями колгоспів, радгоспів, інших структурних підрозділів райагропрому в такі вищі навчальні заклади:

Українська сільськогосподарська академія.

Дніпропетровський сільськогосподарський інститут.

Дніпропетровський інженерно - будівельний інститут.

Полтавський сільськогосподарський інститут.

Кіровоградський інститут сільськогосподарського машинобудування.

Кіровоградський педагогічний інститут.

Білоцерківський сільськогосподарський інститут.

Уманський сільськогосподарський інститут.

За направленнями на навчання просимо звертатися до інспекторів по кадрах колгоспів, радгоспів, інших структурних підрозділів райагропрому.

Випускники сільських і міських шкіл, профтехучилищ, технікумів, які направлені у вузи за путівками колгоспів і радгоспів, інших підприємств райагропрому, після здачі вступних екзаменів зараховуються на навчання поза конкурсом.

Відділ кадрів райагропрому.

Сьогодні ми подаємо умови вступу до Дніпропетровського інженерно - будівельного інституту на 1986—1987 навчальний рік.

Інститут оголошує прийом студентів на перший курс таких факультетів:

а) з відривом від виробництва.

Промислового і цивільного будівництва — по спеціальності «Промислове і цивільне будівництво»;

сільськогосподарського будівництва — по спеціальності «Сільськогосподарське будівництво»;

механічного — по спеціальності «Будівельні і шляхові машини і обладнання»;

будівельно - технологічного — по спеціальностях «Виробництво будівельних виробів і конструкцій», «Теплогазопостачання і вентиляція»;

архітектурного — по спеціальностях «Архітектура», «Міське будівництво»;

будівельних конструкцій — по спеціальностях «Промислове і цивільне будівництво» (спеціалізація «Металеві конструкції»), «Будівництво» (підготовка інженерів-викладачів будівельних дисциплін для середніх профтехучилищ).

б) без відриву від виробництва.

Заочного — по спеціальностях «Промислове і цивільне будівництво», «Теплогазопостачання і вентиляція», «Будівельні і шляхові машини і обладнання», «Виробництво будівельних виробів і конструкцій». По спеціальності «Промислове і цивільне будівництво» організована підготовка спеціалістів з вищою освітою в скорочені строки (4,5 року замість 6 років). Підготовка інженерних кадрів здійснюється з числа осіб, які мають однопрофільну середню спеціальну освіту і стаж роботи по обраній спеціальності.

В інститут приймаються громадяни СРСР, які мають середню освіту на денне навчання віком до 35 років, а на навчання без відриву від виробництва без обмеження віку.

Особи, які закінчили середні спеціальні учбові заклади і середні професійно-технічні училища по денній формі навчання; приймаються на навчання з відривом від виробництва при наявності відповідно три-і дворічного стажу роботи після їх закінчення.

Вступники подають в приймальну комісію такі документи:

заяву про прийом, документ про середню освіту в оригіналі, характеристику для вступу у вуз з останнього місця роботи або навчання з печаткою підприємства, установи, організації (представлення характеристики звільнених в запас військовослужбовцям не обов'язково), виписку з трудової книжки або книжки колгоспника, завірену адміністрацією: медичну довідку по формі № 086-у, 6 фотокарток для документів розміром 3х4 см, паспорт і документ про відношення до військової служби пред'являється особисто.

Прийом заяв від осіб, які поступають на навчання з відривом від виробництва, з 1 по 31 липня, на навчання без відриву від виробництва — з 20 квітня по 31 липня.

Всі вступники здають екзамени з російської або української (по бажанню вступника) мови і літератури (твір), з математики (письмово) і, в залежності від вибраної спеціальності, з таких дисциплін: на спеціальність «Архітектура» — з малювання, на останні спеціальності — з математики (усно).

Особи, які вивчали в середньому учбовому закладі російську мову в об'ємі програми національної школи або вивчали мову, як загальноосвітню, можуть писати замість твору переказ або диктант.

Вступні екзамени на денне навчання з 1 по 20 серпня, на заочне—з 15 травня по 20 серпня в три потоки: І потік — з 15 травня по 5 червня; ІІ потік — з 21 червня по 10 липня; ІІІ потік—з 1 по 20 серпня.

Адреса інституту: 320600, ГСП, Дніпропетровськ, вул. Чернишевського, 24-а.

ОЛЕКСАНДРІЙСЬКЕ СЕРЕДНЄ ПРОФЕСІЙНО - ТЕХНІЧНЕ УЧИЛИЩЕ № 17

оголошує прийом учнів на 1986—1987 навчальний рік. Училище готує кадри для роботи на Олександрійському електромеханічному заводі імені XXV з'їзду КПРС по спеціальностях:

на базі 8 і 10 класів:

токар-револьверник,

шліфувальник,

оператор верстатів з програмним управлінням,

наладчик верстатів і маніпуляторів з програмним управлінням,

випробувач електричних машин, апаратів і приладів,

слюсар-ремонтник промислового обладнання,

електромонтер по ремонту електрообладнання,

слюсар по контрольно - вимірювальних приладах і автоматиці,

наладчик токарних автоматів і напівавтоматів,

наладчик автоматичних ліній верстатів,

слюсар-інструментальник,

фрезерувальник.

На базі 8 класів, строк навчання 3 роки. Учні забезпечуються безплатним харчуванням, робочим і вихідним одягом, взуттям.

Після закінчення училища учні одержують диплом про середню освіту і розряд по набутій спеціальності. Відмінникам навчання надаються переваги при вступі в технічні вищі учбові заклади.

На базі 10 класів строк навчання — 1—1,5 року. В залежності від обраної спеціальності учні одержують стипендію 30 крб. і доплату до стипендії за рахунок підприємства в розмірі до тарифної ставки початкового розряду (80—85 крб.).

Під час проходження виробничої практики всі учні одержують 50 процентів заробітку. Іногородні забезпечуються впорядкованим гуртожитком.

Початок занять з 1 вересня 1986 року.

Документи приймаються приймальною комісією щоденно, крім неділі, з 8-30 до 16-30 години.

Адреса училища: 317929, м. Олександрія, вулиця Героїв Сталінграда, 25.

Їхати автобусами №№ 5, 5-а, 9 до кінцевої зупинки «Південний мікрорайон».

ДИРЕКЦІЯ.

ОЛЕКСАНДРІЙСЬКЕ МІСЬКЕ ВІДДІЛЕННЯ БЮРО ПО ПРАЦЕВЛАШТУВАННЮ НАСЕЛЕННЯ

проводить організований набір робітників на важливі будови п'ятирічки:

трест «Кримспецбуд» м. Ялта,

Хмельницька атомна електростанція,

Кримська атомна електростанція,

виробниче об'єднання «Камгесенергобуд» м. Брежнєв,

виробниче об'єднання «Вологдаліспром»,

трест «Тюменьбудшлях»,

трест «Главалтайбуд» м. Рубцовськ.

Проводиться також переселення сімей в колгоспи, радгоспи Долинського, Петрівського, Олександрівського та Новомиргородського районів Кіровоградської області.

За більш докладними відомостями звертатися в Олександрійське міське відділення бюро по працевлаштуванню населення.

АДМІНІСТРАЦІЯ.

«ЛЕНИНСКОЕ ЗНАМЯ» — орган Александрийских городского и районного комитетов Компартии Украины, городского и районного Советов народных депутатов Кировоградской области (выходит на украинском языке).

АДРЕСА РЕДАКЦІЇ:
317900, м. Олександрія,
вул. Шевченка, 74.

ТЕЛЕФОНИ: редактора — 2-23-45, відділів: партійного життя — 2-24-33, промисловості—2-36-63, сільського господарства—2-27-93, відповідального секретаря — 2-35-63, відділу листів — 2-01-43, приймальні — 2-22-32, бухгалтера — 2-27-93.

Спосіб друку високий. Газету виготовили поліграфісти: лінотиліст В. І. Столбаненко, складач М. Г. Матюшенко, друкар О. Д. Кучеренко.

Олександрійська міська друкарня Кіровоградського облуправління у справах видавництв, поліграфії і книжкової торгівлі. Індекс 62065. Телефони: 2-31-35, 2-34-70. Тираж 28180. Обсяг 1 друк. арк.

м. Олександрія, вул. Шевченка, 81.
Зам. № 4362

ПРОЛЕТАРІ ВСІХ КРАЇН, ЄДНАЙТЕСЯ!

Ленінський ПРАПОР

ГАЗЕТА НАГОРОДЖЕНА ПОЧЕСНОЮ ГРАМОТОЮ ПРЕЗИДІЇ ВЕРХОВНОЇ РАДИ УРСР

Травень
23
П'ятниця
1986
№ 82 (10390)
Ціна 3 коп.
Газета виходить у вівторок, середу, п'ятницю, суботу.

ОРГАН ОЛЕКСАНДРІЙСЬКИХ МІСЬКОГО ТА РАЙОННОГО КОМІТЕТІВ КОМПАРТІЇ УКРАЇНИ, МІСЬКОЇ ТА РАЙОННОЇ РАД НАРОДНИХ ДЕПУТАТІВ КІРОВОГРАДСЬКОЇ ОБЛАСТІ

ГАЗЕТА ВИДАЄТЬСЯ З 26 БЕРЕЗНЯ 1919 РОКУ

Трудівники району!

Вчасно проведемо догляд за посівами, заготовимо достатню кількість кормів

Щоб зростали надої

Фоторепортаж

Хороший настрій у тракториста В. О. Кротовського та водія В. І. Коровника з другої бригади колгоспу імені Фрунзе, які трудяться на косовиці люцерни. Один косить, інший відвозить зелену масу для годівлі тварин на колгоспні ферми.

Зранку й до вечора на ходу потужний трактор Т-74 В. О. Кротовського, бо поряються біля нього старанні руки. Не знає простоїв і автомобіль комсомольця Володимира Коровника. Адже вони забезпечують зелений конвеєр.



На знімках: В. І. КОРОВНИК (зліва) та В. О. КРОТОВСЬКИЙ; агрегат в роботі.

Фото В. Довгалюка.

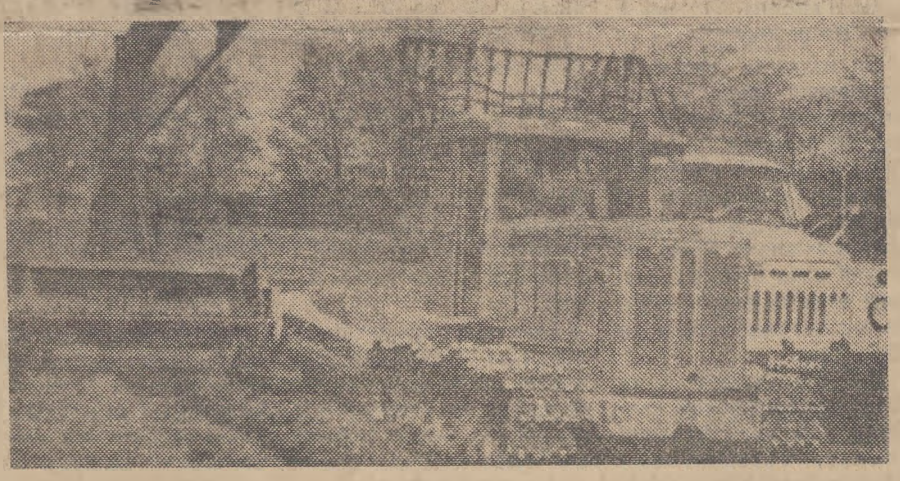

Усім селом

Нині у хліборобів колгоспу «Україна» гаряча пора — обробіток просапних культур. Вирощуємо їх майже на 2000 гектарах. Кожен трудівник господарства розуміє, що від того, як розвиваються рослини, залежать результати усієї боротьби за урожай. Ось тому у догляді за посівами активну участь беруть майже усі колгоспники, спеціалісти, пенсіонери, учні місцевої школи.

Особливо відчувається трудове пожвавлення на плантаціях цукрових буряків. Тут завзято працюють механізатори С. Я. Пронь, О. І. Тараненко, В. І. Мажара.

Серед пенсіонерів на догляді за рослинами цукрових буряків щодня перевиконують завдання Ж. Ю. Пашковська, Н. О. Трушевська, В. О. Гузовська та інші. Кожна сапальниця вже прополола посіви більше як на гектарній площі.

Людно у ці дні у полі, де рівними рядочками зійшов соняшник. На обробітку посівів працює 50 виробничників. Вони докладають максимум зусиль, щоб виростити щедрий урожай цієї культури.

Т. КАПЕЛЮХА,
колгоспниця.

Закладаємо сінаж

Кормодобувники колгоспу «Перемога», яких очолює заступник голови правління по кормовиробництву М. С. Бець, приступили до нагромадження кормів для громадської худоби на зиму. Вони почали закладати сінаж з багаторічних трав.

Першим вивів свій агрегат на косовицю люцерни комбайнер Павло Михайлович Буряк. Зелену масу транспортують водії автомашин Василь Іванович Різниченко, Анатолій Іванович Донченко та Віктор Іванович Горбань.

За перший неповний робочий день в спеціальні споруди господарство заклало 23 тонни сінажу.

М. ГЕРМАН.

З вогником

Рільники колгоспу «Червоний прапор» старанно проводять догляд за просапними культурами. В господарстві вже завершено перший міжрядний механізований обробіток посівів соняшнику і кукурудзи.

Позавчора механізатори третьої тракторної бригади Б. Ф. Бут та В. А. Рябошапко розпочали друге спушування міжрядь соняшнику і успішно виконали денну норму.

У другому відділку кипить робота на заготівлі сіна для громадської худоби.

М. ПОЧИНКО,
обліковець.

Допомога шефів

Трудящі ремонтно-механічного заводу «Укрремтресту» щоденно виїжджають на прополку кормових буряків у колгосп «Ленінським шляхом». За ними закріплено десять гектарів площі. Половину завдання вже виконано.

Добре трудяться на цих роботах Л. І. Лемеш, Л. М. Стадник, К. М. Малишева.

М. ГАВРИЛЕНКО,
нормувальник.

А трави просяться в покоси...

На XXVII з'їзді КПРС наголошувалося на підвищення продуктивності худоби і птиці, зростання виробництва тваринницької продукції за рахунок зміцнення кормової бази. Тож боротьба за високу якість кормів вже в цьому році набуває особливого значення.

Настав час кормозаготівлі. Як же підготувалися в колгоспах і радгоспах району до цієї важливої кампанії?

Результати свідчать, що стан готовності кормозаготівельної техніки, сіносховищ та силосних споруд не всюди на належному рівні.

Добре підготували техніку в радгоспі-технікумі, колгоспах «Ленінським шляхом», «Росія», імені Карла Маркса. Тут в основному завершено ремонт кормозаготівельних механізмів, силосозбиральних комбайнів, косарок. Підготовлено до приймання зеленої маси споруди. Створено бригади і ланки кормозаготівельників, люди ознайомлені з умовами соціалістичного змагання і оплати праці.

На жаль, в колгоспах імені Енгельса, імені Леніна, імені Петровського, імені Шевченка та в ряді інших господарств до цього часу не привели технічний потенціал в готовність. Так, в радгоспі «Більшовик» не відремонтовано два наявні агрегати по виготовленню трав'яного борошна, не створено спеціальної бригади по заготівлі кормів для худоби.

У колгоспі імені Шевченка з двох підбирачів-копнувачів в робочому стані один. Потребує ремонту більшість силосозбиральних комбайнів. Кормажні майданчики не обладнано. Умов оплати праці на 1986 рік не розроблено.

Механізатори колгоспу імені Петровського два роки тому придбали скиртоутворювач СПТ-60, але для роботи він не підготовлений. Не приведено в робочий стан одну тракторну косарку, комбайни КПІ-2,4, КСС-2,6, КС-1,8, КПКУ-75.

Гірше, ніж в попередні роки, підготувалися до зелених жнив у радгоспі «Шарівський», де головним інженером О. М. Сулима.

Тут своєчасно не подбали про ремонт комбайна КСК-100, сінонавантажувача ПФ-0,5, скиртовоза, скиртоутворювача, агрегатів АВМ та іншої техніки.

У колгоспі «Маяк» досі не полагоджено косарки КПС-5, не змонтовано агрегат для виготовлення трав'яного борошна.

Час не жде. У ряді господарств вже розпочали косовицю люцерни на сіно. І нині цю роботу слід розгортати повсюдно.

Спеціалісти зобов'язані зробити все, щоб наявну кормозаготівельну техніку включити в роботу. Вони також повинні правильно вибрати технологію заготівлі трав'яних кормів, врахувати властивості травостою, погодні умови і господарську потребу.

Рейдова бригада:
Л. ВОЛИНЕЦЬ — помічник бригадира тракторної бригади радгоспу імені Гагаріна, П. ЄГОРЛІН — головний інженер колгоспу «Україна», В. КАЛАШНИКОВ — старший інспектор держтехнагляду.

Міжрядний обробіток

посівів соняшнику (перша графа) та кукурудзи (друга графа) в господарствах району станом на 21 травня 1986 року в процентах до плану:

ім. Димитрова	100	100
«Червоний прапор»	100	100
ім. Кірова	100	94
«Маяк»	100	43
ім. Карла Маркса	100	39
ім. Петровського	100	37
«Україна»	100	25
«Росія»	100	24
ім. В. Ульянова	100	22
«Перемога»	100	13
ім. Свердлова	100	9
ім. Леніна	82	60
«Ленінським шляхом»	65	78
«Прогрес»	60	59
ім. Шевченка	57	57
«Заповіт Леніна»	57	33
ім. Фрунзе	54	31
ім. Калініна	37	5
«Прапор комунізму»	14	—
ім. Енгельса	—	—
По колгоспах	**77**	**43**
РАДГОСПИ		
«Шарівський»	100	90
Цукрокомбінат	100	63
«Більшовик»	76	29
Кінзавод	50	67
Радгосп-технікум	4	39
ім. Гагаріна	—	17
По району	**96**	**43**

Примітка: радгосп імені Гагаріна соняшнику не вирощує.

Сьогодні в номері:

На полях району — 1 стор.
Продовольча програма — справа всенародна — 2 стор.
Рішення з'їзду — в життя — 3 стор.

Плани по плечу

Інтерв'ю

Триває напружена пора догляду за просапними культурами. Наш кореспондент зустрівся з головним агрономом радгоспу «Більшовик» М. С. Краснюком і попросив його розповісти, як хлібороби господарства ведуть боротьбу за урожай 1986 року.

У нинішньому році ми взяли підвищені соціалістичні зобов'язання. Зокрема, плануємо виростити і зібрати по 300 центнерів цукрових буряків, по 20 центнерів насіння соняшнику по 22 центнери гороху на круг. Про урожай першого року дванадцятої п'ятирічки почали турбуватись заздалегідь. Площі під буряки готували особливо ретельно. Двічі лущили стерню. Потім застосували у боротьбі з бур'янами амінну сіль 2,4Д. Під оранку внесли по 5,5 центнера фосфорних добрив.

Для того, щоб скоротити строки весняних робіт, з осені вирівняли площі. Посівну кампанію було проведено у хороші агротехнічні строки. З'явились сходи. Площі передали бригадирам тракторних бригад. А ті — розподілили їх за сапальницями. Влітку вони здадуть свої ділянки спеціальній комісії.

Механізатори М. М. Трус та О. О. Фесенко провели міжрядний обробіток посівів цукристих. Нині формуємо густоту стояння рослин.

Наші механізатори переобладнали лущильник ЛДГ-10 для внесення аміачної води. Нинішньою весною в період між першим і другим досходовим боронуванням внесли по 5,5—6 центнерів аміачної води на кожний гектар на всіх площах кукурудзи і соняшнику.

Нині механізатори С. Д. Філіп та В. В. Корнєв завершують міжрядний обробіток посівів соняшнику. Цю роботу виконують ретельно, якісно, щоб не пригорнути ще слабкі рослини.

Провели боронування гороху та силосної кукурудзи.

Всі плани, розрахунки на високий урожай просапних культур спираються на надійну основу. Адже на полях господарства працюють добросовісні, трудолюбиві механізатори. Наприклад, Григорій Петрович Гордина вже на пенсії, але завжди у напружену пору приходить на допомогу степовикам. Нинішньою весною Григорій Петрович відремонтував старенький трактор і брав активну участь у посівній кампанії — закрив вологу на 300 гектарах. Зараз збирається у полі боронувати посіви.

З такими людьми всі плани по плечу.

Турботи буряководів

Цукрові буряки на полях нашого господарства посідають провідне місце. Маємо 75 гектарів маточних буряків, 140 гектарів бурякових висадків. На значній площі цукристі вирощуємо як фабричну сировину. Одержати на цих плантаціях високий урожай насіння та коренів — справа честі механізаторів-буряководів.

Тож на всіх площах проведено дворазове досходове боронування. А висадки боронували п'ять разів. Нині вони милують око — тут немає жодної бур'янини. Є добра заявка на високий урожай насіння.

Старанно на бурякових нивах трудився механізатор Л. В. Шкуринський. Він трактором МТЗ-40 з допомогою різних грунтообробних знарядь зробив з площі чарівну картину. Проведено спушування міжрядь і підживлено висадки, які нині добре розвиваються.

Заслужили також подяки трактористи О. І. Порубаймих та В. І. Матвієнко. При високій якості робіт денні норми вони перевиконують.

Механізатор О. О. Крючков старанно прошарував міжряддя посівів фабричних цукрових буряків. Нині ланки сапальниць під керівництвом Л. І. Курбангалієвої, О. П. Хвалько та Є. Д. Ізотової формують густоту стояння рослин. Цей важливий агротехнічний захід проведено на більшій частині бурякових нив.

Створено всі умови для високопродуктивної праці сапальниць. Робітник радгоспу В. О. Дога доставляє воду на ділянки кожної трудівниці, гострить їм сапи.

Кожного вечора агроном відділка І. Д. Сердюк та бригадир Т. Є. Фастова перевіряють якість виконаних робіт.

І. АНІСІМОВ,
керуючий відділком радгоспу цукрокомбінату.



Вільше тридцяти років працює у тваринництві Н. І. ВАСИЛЬКІВСЬКА. Сімнадцять з них вона трудиться дояркою на четвертій молочнотоварній фермі колгоспу «Заповіт Леніна».

Нинішнього року Наталія Іванівна зобов'язалась надоїти від кожної корови своєї групи по 4000 кілограмів молока. Зараз докладає всіх зусиль, щоб вийти на заплановані рубежі. Трудівниця старанно виконує всі вимоги зоотехнії та санітарії, дбайливо доглядає корів. Це дає їй змогу одержувати щодня від кожної корови по 11—12 кілограмів молока.

Фото М. Пальчика.

Міцна дружба

Дружать школярі Андріївської восьмирічної школи з трудівниками колгоспу «Маяк». Діти допомагають колгоспникам працювати на фермах та городах. Хлібороби та тваринники часто бувають в гостях у своїх школярів.

Не так давно у школі пройшов святковий вечір «Слава рукам, що пахнуть хлібом». Перед учнями виступили передові механізатори М. Д. Хоцький, Л. О. Ципайко, ланкова З. В. Бугрій. Вони розповіли учням про роботу у колгоспі, про те, що господарству потрібні механізатори і тваринники.

Учні Юрій Мартинов, Віктор Бедмідь, Олена Леміш та інші вирішили пов'язати своє життя з сільським господарством.

О. БУТКО.

На замовлення держави

Дані станом на 1 травня 1986 року про продаж державі господарствами району в процентах до плану першого півріччя м'яса (перша графа), молока (друга графа), яєць (третя графа):

«Маяк»	128	47	277
ім. В. Ульянова	123	38	89
ім. Кірова	115	63	48
ім. Леніна	108	53	67
ім. Димитрова	107	66	37
«Червоний прапор»	106	83	144
ім. Петровського	100	55	106
«Україна»	94	67	143
ім. Енгельса	82	39	129
ім. Свердлова	72	48	70
ім. Шевченка	68	60	—
«Ленінським шляхом»	66	55	—
ім. Калініна	60	42	81
«Прогрес»	59	51	51
«Перемога»	58	63	100
ім. Фрунзе	58	52	138
«Прапор комунізму»	56	72	87
«Росія»	47	65	80
ім. Карла Маркса	45	55	166
«Заповіт Леніна»	37	41	68
По колгоспах	66	56	70
РАДГОСПИ			
Радгосп-технікум	147	77	64
Цукрокомбінат	118	75	—
Кінзавод	109	66	—
«Шарівський»	83	70	211
«Більшовик»	61	68	—
ім. Гагаріна	59	58	—
По району	70	59	72

Як видно із зведення, працівники ферм району наполегливо трудяться над виконанням завдань Продовольчої програми. Вагомих результатів по заготівлі продукції добилися птахівники. Вони півріччний план продажу державі яєць за минулі чотири місяці реалізували на 72 проценти.

Радують успіхи, яких добилися трудівники колгоспів «Маяк», «Червоний прапор», «Україна», імені Фрунзе, імені Карла Маркса та ряду інших господарств. Вони значно більше виробили і продали державі яєць, ніж передбачалося завданням шести місяців.

Однак тривожить стан справ у колгоспі імені Кірова. Це господарство спеціалізується на виробництві яєць. Але темпи виробництва продукції тут невисокі.

Краще в порівнянні з відповідним періодом минулого року нині йдуть справи у тваринників. З півріччного плану 198450 центнерів молока район вже постачив його на завод 116508 центнерів.

Краще інших працюють доярки радгоспів цукрокомбінату, «Шарівський», радгоспу-технікуму та колгоспу «Прапор комунізму».

Десять господарств району достроково реалізували план першого півріччя по продажу державі м'яса. Окремі колгоспи і радгоспи виконають його у травні.

На жаль, під загрозою зриву виконання замовлення держави на м'ясо у спецгоспі по виробництву яловичини — колгоспі «Заповіт Леніна». Господарство реалізувало лише 37 процентів продукції до півріччного плану.

Настав час літньо-табірного утримання худоби. Керівники та спеціалісти колгоспів і радгоспів повинні зробити все можливе, щоб на дешевих зелених кормах одержати якнайбільше продукції, успішно виконати державні плани і соціалістичні зобов'язання.

Тваринництво — ударний фронт

Добиватись кращих результатів

У колгоспі «Ленінським шляхом» відбулася нарада голів колгоспів, директорів радгоспів, секретарів парторганізацій господарств району, головних зоотехніків і ветлікарів, завідуючих фермами та бригадирів по кормовиробництву. На ній підбито підсумки роботи тваринників за чотири місяці 1986 року та за сім місяців зимівлі громадської худоби, визначено завдання на період літньо-табірного утримання тварин.

З доповіддю виступив заступник голови ради РАПО В. І. Мірошниченко. Він відзначив, що в першому році дванадцятої п'ятирічки хороший старт взяли доярки радгоспів цукрокомбінату, «Шарівський», колгоспу імені Димитрова. Вони збільшили надої в порівнянні з відповідним періодом минулого року. Проте в ряді господарств цього не добилися. Це стосується колгоспів імені Леніна, імені Енгельса, імені Карла Маркса, «Прогрес».

Прирости живої ваги великої рогатої худоби по району за чотири місяці склали 448 грамів на добу, свиней — 245 грамів. Це не високі показники, але в колгоспах «Заповіт Леніна», імені Шевченка «Прапор комунізму», імені Енгельса, кінзаводі та радгоспі імені Гагаріна вони ще нижчі.

Не всі господарства району виконують плани відтворення поголів'я тварин. У колгоспі імені Енгельса одержали всього по 20 телят на 100 корів. Менше, ніж торік, мають поросят в радгоспі «Більшовик», колгоспі імені Шевченка.

У колгоспах імені Фрунзе, імені Кірова, імені Карла Маркса не ведеться наполеглива боротьба за якість продукції.

За період зимівлі громадської худоби валове виробництво молока по району збільшилось порівняно з попередньою зимівлею. Однак в колгоспах «Червоний прапор», «Маяк», кінзаводі росту не добилися. Продаж державі м'яса зменшили у стійловий період тваринники колгоспів імені Свердлова, імені Калініна, яєць — колгоспи імені Кірова та імені Леніна.

Нині настав період кормозаготівлі. Та не всюди старанно підготувалися до цього. Досі не всі механізми полагоджено для заготівлі сіна в колгоспах «Маяк», імені Петровського, радгоспі «Шарівський». Низька готовність силосних комбайнів у колгоспах «Прапор комунізму», «Україна», імені Леніна. Викликає тривогу підготовка до роботи агрегатів по виготовленню трав'яного борошна в колгоспах «Прапор комунізму», імені Енгельса, радгоспі імені Гагаріна.

З аналізами причин невиконання державних планів та розрахунками на подолання відставання на нараді виступили головні зоотехніки колгоспів «Ленінським шляхом» та імені Шевченка Ф. П. Гурговий і Н. М. Озірна, завідуючий фермою колгоспу імені Леніна Р. І. Шулдак, головний ветлікар колгоспу імені Калініна М. Н. Рабінович, голова колгоспу «Прогрес» В. Г. Півняк.

З постановою ради РАПО і президії райкому профспілки працівників агропромислового комплексу ознайомив присутніх голова райкому профспілки галузі А. А. Харитоненко.

Колективам радгоспу-технікуму за досягнення у квітні найвищої продуктивності дійного стада і колгоспу імені Володимира Ульянова за високу якість молока вручено перехідні Червоні прапори.

Роботу правління і зооветспеціалістів колгоспу «Маяк» та завідуючої молочнотоварною фермою № 2 колгоспу імені Петровського М. П. Плаксиної по виробництву молока та низькі темпи його збільшення визнано незадовільною.

Визнано незадовільною роботу зооветспеціалістів колгоспу «Прогрес» по вирощуванню ремонтних телиць.

На завданнях, які стоять перед тваринниками району в період літньо-табірного утримання худоби та заготівлі кормів, увагу присутніх зосередив голова виконкому районної Ради народних депутатів О. М. Сергатий.

В роботі наради взяв участь перший секретар райкому Компартії України Ю. Г. Целих.

В. СОКОЛОВ.

Рішення XXVII з'їзду КПРС — в життя

Прискорення — головне

Виробничі показники підприємства — це своєрідний барометр, який показує не тільки стан справ на сьогоднішній день, але й дозволяє порівнювати результати праці за певні відрізки часу.

Якщо співставити цьогорічні показники шахти «Берболозівська» з цифрами відповідного періоду минулого року, то відразу побачимо, що XII п'ятирічку гірники розпочали успішно, що закладаються міцні підвалини дальшого підвищення інтенсифікації виробництва.

Так, вугілля видобуто на 13400 тонн більше, ніж передбачено, пройдено додатково понад 60 погонних метрів гірничих виробок. В 1985 році перший показник був меншим на 5 тисяч тонн, а прохідники взагалі не виконували планових завдань.

Що ж сприяло підвищенню продуктивності праці? Відповідь на це запитання не може бути однозначною. Мова повинна йти про кілька факторів, кожен з яких тією чи іншою мірою дав позитивні наслідки. Один з них — організація праці.

Майже до кінця минулого року на шахті існували дві прохідницькі бригади. Тобто, діяли два виробничі підрозділи, які нібито й виконували однакову роботу, але в той же час працювали з певною оглядкою один на одного: не зробимо ми, зроблять інші.

Тож було вирішено об'єднати колективи, створити дільницю, до складу якої входила б одна прохідницька бригада.

Та час показав, що така організаційна структура теж має недоліки. Важко керувати ланками, які розкидано по ділянках у різних місцях. Сьогодні в межах дільниці створено чотири бригади по проведенню гірничих виробок. За кожною з них закріплено окремий вибій. Організовано також бригаду, яка виконує початкові, підготовчі роботи.

Все це дозволило здійснювати ширший маневр робочою силою, посилило відповідальність колективів за доручену справу.

Велику роль відіграло й більш повне використання Закону про трудові колективи, впровадження передових методів роботи. Нині саме на ради бригад покладено більшість обов'язків, які раніше були функцією адміністрації. Сьогодні безпосередньо робітники визначають, хто зробив вагоміший внесок у виконання плану, дотримувався всіх вимог і норм трудового та громадського життя.

Могутнім поштовхом підвищення продуктивності праці стали історичні рішення XXVII з'їзду КПРС. В колективі підприємства не тільки уважно вивчають документи форуму комуністів країни, але й спрямовують всю роботу на те, щоб накреслення партії стали дійсністю. Сьогодні першість в соціалістичному змаганні утримує видобувна дільниця № 5, яку очолює комуніст В. Г. Клевак. Бригада гірничих робітників очисного вибою, де бригадиром А. Б. Рубан, з початку року вже видобула додатково до плану 6280 тонн вугілля. В праці відзначилися С. І. Карталиш, А. К. Лановенко та багато інших. За успішне виконання виробничих планів і соціалістичних зобов'язань колектив бригади занесено на міську Дошку пошани.

Та зупинятися на досягнутому не можна. Мета сьогодення — прискорення. А перед трудівниками шахти стоїть ще чимало нерозв'язаних проблем. Одна з них — потреба в своєчасному і якісному ремонті устаткування.

Досі не вирішено питання постачання підприємству необхідних запасних частин для металевих кріплень шахтних виробок. Постійно відчувається дефіцит електродвигунів різних марок. Деякі вугільні комбайни, електровози потребують капітального ремонту. Але навіть те, що можна зробити на місці, часто-густо не виконується.

Рудоремонтний завод та ряд інших підприємств і організацій виробничого об'єднання недостатньо уваги приділяють потребам шахтарів.

І таке становище потрібно терміново виправляти. Лише серйозне технічне забезпечення гарантує в майбутньому ритмічну, високопродуктивну працю.

В. ДЕРУСОВ.

Рівняння на юних героїв

Не один раз юні слідопити загону імені Бори Білого при Олександрійському краєзнавчому музеї виходили переможцями або призерами конкурсів на патріотичні теми, які оголошувала «Пионерская правда». Ось і недавно газета повідомила про те, що загін нагороджений головним призом за перемогу у Всесоюзному конкурсі-вікторині «Червона Зірка».

Замітка, у якій про це повідомляється, починається словами з альбому червоних слідопитів нашого міста: «Настав час — вони показали, яким величезним може стати маленьке дитяче серце, коли розгоряється в ньому священна любов до Батьківщини і ненависть до її ворогів». Схвильовано розповідали діти про юних героїв, про їх подвиги, здійснені на фронтах громадянської і Вітчизняної воєн, про юних підпільників, розвідників, синів полку.

Сердечно вітаємо юних пошуковців з перемогою у цьому конкурсі-вікторині.

За умовами конкурсу-вікторини команді - переможцю виділяється чотири путівки у Всесоюзну піонерську здравницю «Артек». 17 травня загін імені Бори Білого надіслав листа головному редактору «Пионерской правды» О. І. Грековій, в якій просить належні йому путівки передати дітям Чорнобильського району.

Цей вчинок свідчить про те, що члени загону імені Бори Білого ростуть добрими і чуйними людьми, справжніми патріотами нашої Вітчизни.

О. ЖАРІЙ,
заступник директора краєзнавчого музею.

Про людей хороших

РОБІТНИЧИЙ ХАРАКТЕР

СЛЮСАРЯ авторемонтного заводу Михайла Степановича Коваленка товариші по роботі називають просто — наш Степанович. Є в цьому і особлива синівська повага молоді до ветерана війни та праці, і вияв дружніх стосунків кадрових робітників підприємства. Більше чверті століття віддав Михайло Степанович заводу. Довгий час був майстром моторного цеху, старшим майстром відділу технічного контролю. Людина він принципова й вимоглива, тому не було випадку, щоб допустив брак. І зараз, якщо хтось недобросовісно поставиться до дорученої справи, контролери кажуть: «Немає на вас Степановича!». Такий уже в нього характер — ніколи не йде на компроміс з совістю. За цю чесність, високу відповідальність й поважають його заводчани.

В роки Великої Вітчизняної війни Коваленко був розвідником, брав участь у боях за Берлін. А після демобілізації з армії пішов працювати слюсарем. На авторемонтному заводі з 1960 року. За успіхи у виконанні завдань восьмої п'ятирічки був удостоєний високої урядової нагороди — ордена Трудового Червоного Прапора.

— Я вдячний долі за зустріч із Степановичем, — розповідає голова комітету профспілки підприємства Леонід Андрійович Валентевич. — В 70-ті роки добра слава линула про авторемонтний завод, і особливо про моторний цех. Пам'ятаю, прийшов до Степановича (в він тоді виконував обов'язки начальника цеху), і всі мої сумніви, чи візьмуть мене сюди, зникли. Він так просто, по-батьківськи поговорив зі мною, показав виробництво, познайомив з людьми. Так я і влився в цей дружний колектив, який дав мені дорогу в трудове життя.

За активну раціоналізаторську діяльність ветерану присвоєно звання «Кращий раціоналізатор Міністерства автомобільного транспорту УРСР». Своїм багатим досвідом, знаннями щедро ділиться з молодими робітниками. А якщо йому потрібно порадитись, на допомогу прийдуть старі друзі, з якими починав і продовжує працювати. Це токар-розточувальник Леонід Тимофійович Остапов, слюсар-випробувач Володимир Андрійович Письменний, токар Іван Степанович Кудря, майстер моторного цеху Павло Федорович Меткий.

— На мій погляд, — говорить М. С. Коваленко, — для успішної роботи людині будь-якої професії необхідні три умови: усвідомлення того, що ти на своєму місці і приносиш користь суспільству, відповідальність за доручену справу і здоров'я. Я вважаю, що вдало вибрав трудовий шлях, вклав у працю всю свою душу і в цьому моє робітниче щастя.

Т. ЛОЗОВА.



Щорічний весняний технічний огляд автотранспорту — важлива кампанія в роботі автомобілістів і працівників державтоінспекції. Ось чому до неї завжди ретельно в автотранспортному підприємстві № 10011. Мета цього заходу, щоб кожен автобус був у зразковому стані.

Нинішньої весни техогляд пройшов на високому організаційному рівні. Компетентна комісія лишилася задоволеною технічним станом пасажирського транспорту.

Оцінку «відмінно» одержав автобус ПАЗ-672 водія першого класу В. І. Салтана.

На знімку: старший автоінспектор міської державтоінспекції лейтенант міліції М. І. ВОВЧЕНКО та начальник відділу технічного контролю АТП № 10011 І. В. ТКАЧЕНКО вручають водію В. І. САЛТАНУ документ про відмінну технічну готовність машини.

Фото В. Довгалюка.

Наш прес-контроль

«НЕ В ТОМУ КЛЮЧІ»

Так називалася кореспонденція в «Ленінському прапорі» від 22 квітня, де піддавалася критиці недостатня боротьба за зміцнення трудової дисципліни в райенергоуправлінні виробничого об'єднання «Олександріявугілля». Зокрема, вказувалося, що тут допускають формалізм у виховній роботі, не підвищують активність громадських організацій.

Секретар парткому підприємства М. А. Пономаренко повідомила редакцію, що виступ газети визнано правильним, вжито заходів до виправлення становища. Кожен випадок порушення дисципліни розглядається в колективі як надзвичайне явище, пожвавлено діяльність громадських організацій, оформлено стенд «Пияцтву — бій». Навколо порушників і любителів спиртного створюється атмосфера нетерпимості.

У нинішньому році допущено 13 правопорушень трудівниками райенергоуправління, тобто втричі менше, ніж торік. Це свідчить про ефективність вжитих заходів. Партійна організація взяла під контроль відпочинок трудящих.

«ЗА ГОРІЛКОЮ НА БЕНЗОВОЗІ»

Рейд під таким заголовком наша газета опублікувала 22 березня ц. р. В ньому, зокрема, говорилося про те, що водії І. Ю. Кузнєцов та О. П. М'якота в день перевірки їздили за спиртним у робочий час на службовому транспорті.

Начальник автотранспортного підприємства № 10011 Б. Я. Шнайдклоц повідомив, що вчинки названих водіїв обговорено на засіданні адміністративної комісії громадського контролю по безпеці руху. За порушення трудової дисципліни і використання державного транспорту в корисних цілях І. Ю. Кузнецова та О. П. М'якоту оштрафовано. В касу автопідприємства з них стягнуто вартість його експлуатації.

* * *

У цьому ж рейді йшла мова і про майстра виробничого навчання автошколи ДТСААФ І. Л. Гриценка, який в робочий час стояв у черзі за спиртним біля універсаму № 15 відділу робітничого постачання. Начальник автошколи М. Кучай повідомив, що виступ газети обговорено на загальних зборах організації, де вчинок І. Л. Гриценка було засуджено. За відхилення від учбового маршруту І. Л. Гриценку оголошено догану, а вартість прогону автомобіля з учбового маршруту і назад відшкодована з його зарплати.

За низький контроль учбового процесу старшого майстра В. В. Бугая попереджено.

Попереджено також весь особовий склад автошколи, що за подібні порушення будуть застосовуватися суворі засоби впливу аж до звільнення з роботи.

* * *

Згаданий матеріал обговорено і в усіх виробничих підрозділах автобази об'єднання «Олександріявугілля», а також на засіданні партійного комітету і комісії по боротьбі з пияцтвом та алкоголізмом. Критику визнано справедливою. За відхилення від маршруту водію Б. М. Дерев'янку оголошено сувору догану. Вартість прогону автомобіля відшкодовано з його заробітної плати. Про це повідомив редакції виконуючий обов'язки директора автобази П. П. Болгов.

* * *

У цьому матеріалі зазначалося також, що того дня в робочий час купила дві пляшки вина маляр-штукатур колгоспного ринку Т. М. Приходько. Завідуючий ринком О. Я. Федоров повідомив редакції, що виступ газети обговорено на відкритих партійних зборах. Критику визнано справедливою. Т. М. Приходько винесено громадський осуд і попереджено, що у випадку повторення аналогічного порушення трудової дисципліни до неї буде вжито суворих заходів.

Від редакції: Під час рейду біля магазину № 54 відділу робітничого постачання стояла спецмашина № 84—24 міського комбінату громадського харчування, на якій працює М. Д. Лейко. Він у робочий час під'їхав сюди, щоб купити горілки. Про це повідомлялося в рейді. Та директор комбінату Г. П. Бевзюк так і не повідомив редакції, яких заходів вжито до цього робітника.

Напрошується висновок: в цьому колективі не ведуть по-справжньому боротьби з любителями спиртного, не дбають про зміцнення трудової дисципліни.

ЛЕНІНСЬКИЙ ПРАПОР
3 стор. 23 травня 1986 р.

Фоторепортаж

Майбутні автоінспектори



З кожним роком все інтенсивнішим стає рух автотранспорту на шляхах. Безпека в першу чергу забезпечується тим, як ми будемо знати і виконувати правила руху. І водії, і пішоходи повинні бути добре обізнані з ними.

Майже в кожній школі міста діють гуртки юних автоінспекторів, де школярі вивчають правила руху, а потім на практиці під час чергування на дорогах закріплюють їх. Цим самим школярі надають певну допомогу автоінспекції у підтриманні шляхової дисципліни.

Нещодавно відбулися міські змагання юних автоінспекторів, у яких взяли участь сімнадцять команд школярів. Авторитетне журі відзначило, що майже всі команди були добре підготовлені, учасники давали чіткі кваліфіковані відповіді на питання. Нелегко було визначити переможців.

Начальник міської державтоінспекції капітан міліції Леонід Петрович Храмченко та інспектор ДАІ старший лейтенант міліції Анатолій Володимирович Падалиця (фото вгорі) ставили до юних автоінспекторів високі вимоги і були задоволені впевненими відповідями.

Ось що сказав екзаменатор Володимир Павлович Гаврилюк, майстер по водінню автомобілів автошколи ДТСААФ:

— Ми з радістю приймемо на курси шоферів таке гідне поповнення, коли після школи юні автоінспектори прийдуть до нас.

У напружених цікавих змаганнях перше місце вибороло команда юних автоінспекторів СШ № 15 (фото внизу), яку готувала Раїса Юхимівна Бабенко. Цей колектив нагороджений перехідним кубком міської державтоінспекції.

Текст і фото **В. Довгалюка.**



Адреси вихідного дня

Кінотеатр «Жовтень» художні фільми «Після дощику в четвер» (10, 13-40) «Пропавший без вісті» (11-30 15-20, 17-40, 20), «Помилка молодості» (11, 14-50, 21), «Жертва обману» (12-30 16-20, 18-40).

Кінотеатр ім. Кірова художній фільм «Чудо небачене» (14, 16, 18, 20).

Стадіон «Шахтар» 24 травня з 10 год. «День здоров'я» колективів фізкультури підприємств міста. 24 травня з 16 год., 25 травня з 10 год. першість міста з футболу на приз клубу «Шкіряний м'яч». 24 травня з 9 год. першість міської ради ДСТ «Спартак» серед колективів фізкультури з легкої атлетики. 25 травня о 10 год. першість міської ради з футболу серед команд шахти ім. Ленінського комсомолу і заводу ПТО.

Плавальний басейн «Дельфін» 24 травня з 16 год., 25 — з 10 год. першість області з плавання серед юнаків і дівчат.

Шаховий клуб «Біла тура» 24 травня о 18 год., 25—о 10 год. товариська зустріч між командами міст Олександрія і Світловодськ.

25 травня проводиться «День міста Олександрії». З 8 до 13 год. недільник по благоустрою міста і місць відпочинку, огляди-конкурси «Чий двір кращий». З 15 год. театралізовані вистави і концерти колективів художньої самодіяльності на площах міста і біля будинків культури. З 19 год. на площі ім. Леніна гратимуть духові оркестри будинку культури електромеханічного заводу і культосвітнього училища.

Редактор
М. НОВИКОВ.

Громадські приймальні

У громадській приймальні редакції газети «Ленінський прапор» в сел. Нова Прага у червні відвідувачів прийматимуть:

2—Барабаш В. С.
4—Скічко І. И.
6—Люльков В. Г.
10—Пінькало Є. М.
13—Крупський Л. Я.
17—Васалатій Ф. І.
20—Сидоренко Д. П.
24—Кошовий П. Т.
26—Шаменко Н. М.
30—Олефіренко Г. В.

* * *

В громадській приймальні редакції газети «Ленінський прапор» у червні відвідувачів прийматимуть:

2 —Гаркуша М. П.
3 —Кулявін К. І.
4 —Каргіна Л. К.
5 —Мелешко О. И.
6 —Малодок А. А.
9, 23—Місюра В. Г.
10, 24—Натальченко А.
11, 25—Оздоба З. Т.
12, 26—Пономаренко А.
13, 27—Тітенський Д. М.
16 —Самосій П. А.
17, 30—Чаплюк Л. В.
18 —Шевченко Г. К.
19 —Федан О. М.
20 —Ярошенко Г. О.

Громадська приймальна працює з 9 до 13 години.

Пияцтву — бій

Викорінювати самогоноваріння

Всім виконкомам місцевих Рад в боротьбі за викоренення пияцтва і алкоголізму законом відведено важлива роль: забезпечувати координацію в цих питаннях всіх організацій і трудових колективів, розташованих на їх територіях. Крім того, вони зобов'язані вести профілактичну роботу серед населення, застосовувати передбачені законом заходи впливу до осіб, схильних до пияцтва.

Однак як свідчать факти, деякі громадяни, незважаючи на застереження, продовжують пиячити, порушувати громадський порядок, займатися самогоноварінням. Але з боку окремих місцевих Рад, їх виконкомів цим негативним проявам не дається належна оцінка.

В кінці лютого цього року виконком районної Ради народних депутатів заслухав звіт голів виконкомів Приютівської селищної Ради П. Т. Вуйка і Протопопівської сільської Ради А. М. Панцевича про роботу щодо посилення боротьби з пияцтвом і алкоголізмом. Відзначалося, що на території названих Рад відсутня конкретна профілактична робота з особами, які зловживають спиртними напоями.

Внаслідок послаблення профілактичної роботи в селі Протопопівка і селищі Приютівка не вижиті випадки самогоноваріння.

У березні нинішнього року районний народний суд розглянув справу жителя Протопопівки Г. М. Прищепова, в якого вилучено самогонний апарат та 25 літрів закваски, і наклав штраф 150 карбованців. За аналогічний вчинок була засуджена жителька того ж села Н. С. Кошова до одного року виправних робіт з утриманням 20 процентів її заробітку на користь держави.

У квітні народний суд піддав штрафу в розмірі 150 карбованців жительку селища Приютівка Н. М. Дерев'янко за виготовлення самогонної закваски. Довелося сплатити 100 карбованців штрафу і жительці селища Г. П. Федан, яка теж підготувала закваску для виробництва самогону.

Не на належному рівні ведеться профілактична робота і боротьба з самогоноварінням з боку деяких інших виконкомів сільрад. Скажімо, працівники міліції виявили, що жителька села Ясинуватка М. С. Сидорська систематично виготовляла самогон і реалізовувала його любителям спиртного. Зокрема, купував у неї сивуху односельчанин С. І. Постельняк. Про розмах «промислу» свідчить факт, що у Сидорської було вилучено 80 літрів самогонної закваски. За вироком суду винна сплатила 800 карбованців штрафу.

На таку ж суму була оштрафована і жителька села Квітневе Т. А. Данилейченко. Як видно, у виконкомах Бандурівської і Шарівської сільських Рад теж притупилася пильність і відповідальність керівників та депутатів за справи на територіях, підвідомчих їх Радам.

Загалом же в районі сталися позитивні зміни внаслідок скорочення торгівлі спиртними напоями в магазинах райспоживспілки. Жителі окремих сіл на своїх сходах вирішили порушити клопотання про вилучення з продажу горілки і вина в сільських магазинах. Це благотворно вплинуло на моральний клімат в трудових колективах, зміцніла дисципліна і правопорядок.

Виконкоми місцевих Рад повинні принципово, наступально вести боротьбу з особами, які займаються самогоноварінням. В цій справі не може бути ніяких послаблень і «скидок».

А. БОИЧЕНКО,
помічник прокурора району, молодший юрист.

Оголошення, довідки

ДО ВІДОМА НАСЕЛЕННЯ!

25 травня 1986 року відділ робітничого постачання виробничого об'єднання «Олександріявугілля» на центральному ринку проводить

ВИСТАВКУ-ПРОДАЖ

взуття і шовкових тканин.

Просимо відвідати нашу виставку-продаж.

АДМІНІСТРАЦІЯ.

ТОРГОВЕЛЬНА БАЗА «УКРТОРГБУДМАТЕРІАЛИ»

має в продажу:

камінь, щебінь, відсів,
розчин вапняний, розчин цементний,
плити для перекриття різних розмірів,
плитку тротуарну, бетон, перемички,
блоки фундаментні,
блоки віконні і дверні.

Звертатися на адресу: м. Олександрія, вул. Паризької Комуни, 82, торгова база «Укрторгбудматеріали».

ОЛЕКСАНДРІЙСЬКЕ СЕРЕДНЄ ПРОФЕСІЙНО - ТЕХНІЧНЕ УЧИЛИЩЕ № 13

оголошує набір учнів для райенергоуправління виробничого об'єднання «Олександріявугілля» по спеціальностях:

вогнетривник,
ізолювальник на термоізоляції.

На спеціальність вогнетривника запрошуються звільнені в запас воїни Радянської Армії і юнаки, які мають середню освіту, по спеціальності ізолювальника на термоізоляції — чоловіки та жінки віком від 18 до 30 років.

Термін навчання 3 місяці. Стипендія 109 крб.

Випускники училища направляються на роботу в райенергоуправління. Заробітна плата погодинно-преміальна, середній заробіток від 180 до 280 крб. Робота однозмінна. Робітники райенергоуправління забезпечуються спецхарчуванням, спецодягом. Ті, що проживають в приватному секторі, одержують вугілля по пільгових цінах. Вогнетривники користуються пільгами при виході на пенсію.

Заява на зарахування подається на ім'я директора училища.

За довідками звертатись в училище: пл. Кірова, 18, тел. 2-14-32 або в об'єднання «Олександріявугілля»: пр. Леніна, 77, кімн. 203, тел. 53-3-27.

ДИРЕКЦІЯ.

ДО ВІДОМА НАСЕЛЕННЯ!

На Олександрійській міжрайбазі «Облкоопплісбудторгу» є в продажу бетонні гаражі по ціні 850 крб.

Звертатися на адресу: м. Олександрія, вул. Червоного Козацтва, 120, телефон 3-34-91.

АДМІНІСТРАЦІЯ.

Колектив Олександрійського автотранспортного підприємства № 10062 глибоко сумує з приводу передчасної смерті токаря

ГАЛКИ ВІКТОРА ІВАНОВИЧА

і висловлює співчуття сім'ї і близьким покійного.

Колектив управління торгівлі висловлює глибоке співчуття старшому продавцю гастроному № 2 «Ромашка» Галці Зої Василівні з приводу передчасної смерті її чоловіка

ВІКТОРА ІВАНОВИЧА.

«ЛЕНИНСКОЕ ЗНАМЯ» — орган Александрийских городского и районного комитетов Компартии Украины, городского и районного Советов народных депутатов Кировоградской области (выходит на украинском языке).

АДРЕСА РЕДАКЦІЇ:
317900, м. Олександрія,
вул. Шевченка, 74.

ТЕЛЕФОНИ: редактора — 2-23-45, відділів: партійного життя — 2-24-33, промисловості—2-36-63, сільського господарства—2-27-93, відповідального секретаря — 2-35-63, відділу листів — 2-01-43, приймальні — 2-22-32, бухгалтера — 2-27-93.

Спосіб друку високий. Газету виготовили поліграфісти: лінотиліст В. І. Столбаненко, складач М. Г. Матюшенко, друкар О. Д. Кучеренко.

Олександрійська міська друкарня Кіровоградського облуправління у справах видавництв, поліграфії і книжкової торгівлі, м. Олександрія, вул. Шевченка, 81.
Індекс 62065. Телефони: 2-31-35, 2-34-70. Тираж 28180. Обсяг 1 друк. арк. Зам. № 4479.

ПРОЛЕТАРІ ВСІХ КРАЇН, ЄДНАЙТЕСЯ!

ГАЗЕТА НАГОРОДЖЕНА ПОЧЕСНОЮ ГРАМОТОЮ ПРЕЗИДІЇ ВЕРХОВНОЇ РАДИ УРСР

Ленінський прапор

ОРГАН ОЛЕКСАНДРІЙСЬКИХ МІСЬКОГО ТА РАЙОННОГО КОМІТЕТІВ КОМПАРТІЇ УКРАЇНИ, МІСЬКОЇ ТА РАЙОННОЇ РАД НАРОДНИХ ДЕПУТАТІВ КІРОВОГРАДСЬКОЇ ОБЛАСТІ

Травень
27
Вівторок
1986
№ 84 (10392)
Ціна 3 коп.
Газета виходить у вівторок, середу, п'ятницю, суботу.

ГАЗЕТА ВИДАЄТЬСЯ З 26 БЕРЕЗНЯ 1919 РОКУ

Дисципліна трудового колективу

У НАРОДІ кажуть: колектив дисципліною сильний. І справді, зразкова дисципліна, це невичерпний резерв, який дозволяє добиватися високих результатів у праці.

Робітнича гордість і честь зобов'язують нас трудитися сумлінно, в повною віддачею, усвідомлюючи велич завдань і те, що успішне вирішення їх залежить від кожного. «Дисципліна — наш головний обов'язок». — така думка червоною ниткою проходить через матеріали XXVII з'їзду КПРС.

Відзначається дисциплінованістю, злагодженістю в роботі колектив Семенівського заводу гірського воску. Тут нанівець звели втрати робочого часу через запізнення, простої, розхлябаність. А прогули взагалі досить рідке явище. Не випадково підприємство діє стабільно, з місяця в місяць перевиконує виробничі плани.

Помітно поліпшилася за останній період трудова дисципліна на заводі підйомно-транспортного устаткування. І результати не забарилися. Завод з відстаючих вийшов у передові. Його занесено на обласну Дошку пошани. Обсяг реалізації продукції за чотири місяці, порівняно з відповідним періодом минулого року, зріс на 11,7 процента, а продуктивність праці — на 4,6 процента.

Важливу роль у зміцненні дисципліни відіграють колективні форми організації праці, впровадження госпрозрахунку, добре поставлене змагання. Умілo використовують ці важелі на механічному заводі. Тут всі бригади основного виробництва працюють за бригадним методом з урахуванням коефіцієнта трудової участі, міцно ввійшли в практику різні форми змагання. Ефект від цього налице. Підприємство закріпило за собою передові позиції в трудовому суперництві, добивається відмінних результатів. Так, план чотирьох місяців виконано на 114,3 процента, при цьому збільшено обсяг реалізації продукції проти відповідного періоду 1985 року на 21,8 процента.

Сильні своєю дисципліною колективи швейної фабрики, електромеханічного заводу, ремонтно-механічного заводу «Укрремтресту» та інших підприємств.

На жаль, цього не можна сказати про розрізобудівельні управління тресту «Олександріярозрізобуд». Запізнення, прогули, простої тут вважають за звичайне явище. Не випадково ці колективи відстають.

На незадовільному рівні лишається трудова дисципліна на молокозаводі, шахтах і окремих вугле-розрізах, на заводі залізобетонних виробів, в автобазі виробничого об'єднання «Олександріявугілля», в АТП № 10011 та інших.

Серед господарств району відзначаються дисципліною в роботі кінзавод № 174, радгосп-технікум, колгосп «Ленінським шляхом», радгосп «Шарівський». І справи тут порівняно з іншими кращі. Намітилася тенденція на поліпшення трудової дисципліни в колгоспах імені Димитрова, імені Фрунзе. В цьому році перейшла на бригадний підряд друга бригада радгоспу «Більшовик». І вправу ж тут поліпшилася трудова дисципліна, зросла продуктивність праці.

Однак далеко не скрізь дисципліну вважають за головне. Так, не дружать з нею в колгоспі імені Карла Маркса, радгоспі імені Гагаріна, зокрема в першому відділку. Подібних прикладів, на жаль, немало. І всі вони свідчать, що в колективах повільно ставлять на службу важливий резерв — людський фактор.

Формування стабільних трудових колективів, зміцнення дисципліни — дійовий фактор у боротьбі за підвищення ефективності виробництва і якості роботи. На це і повинні спрямовуватися зусилля партійних організацій, всіх комуністів. Їх обов'язок — іти в авангарді боротьби за вдійснення рішень XXVII з'їзду КПРС.

★

Марія Дмитрівна Бузинник в цеху друкованих плат електромеханічного заводу очолює бригаду монтажників-складачів. Особистим прикладом ця трудолюбива жінка показує всім, як треба ставитися до дорученої справи. Не один рік вона підтверджує звання ударника комуністичної праці.

За високі успіхи в роботі Марія Дмитрівна нагороджена знаком відмінника соцзмагання міністерства галузі, відзначена багатьма грамотами і подяками.

Бригада під її керівництвом з місяця в місяць перевиконує плани, видає тільки відмінну продукцію.

На знімку: М. Д. БУЗИННИК.

Фото Р. Грановського.

★



Утримують першість

На заводі «Автоштамп» першість в соціалістичному змаганні утримує цех № 3, який очолює Г. О. Ходжаєв. Планові завдання колектив постійно перевиконує. Продуктивність праці, порівнюючи з відповідним періодом минулого року, зросла на чотири проценти. Відмінно трудяться токар М. М. Петров, слюсар Ю. І. Ценін, бригадир наладчиків В. М. Павленко, слюсар механоскладальних робіт С. Ф. Нікішкін.

Т. САЛЕНКО.

До наміченої мети

Нинішнього року землероби другої тракторної бригади колгоспу імені Леніна зобов'язались виростити і зібрати по 320 центнерів цукрових буряків, по 50 центнерів зерна кукурудзи, по 20 центнерів насіння соняшнику з кожного гектара. Щоб досягти наміченої мети, вони старанно доглядають посапні культури. В ці дні механізатори Іван Капуста та Микола Павленко підживлюють мінеральними добривами посіви цукрових буряків. Денні норми трудівники виконують на 110—120 процентів. Сапальниці завершують формування густоти стояння рослин.

Завершено міжрядний обробіток соняшнику. На цих роботах старанно попрацювали Григорій Чепуров, Володимир Сокуренко, Микола Лебідь. Цей важливий агротехнічний захід колгоспним механізаторам допомагав виконувати гірник з шахти «Світлопільська» Микола Коробка.

Велика увага приділяється якості виконання робіт. Кожного вечора бригадир тракторної бригади С. Губа, агроном М. Любченко перевіряють площі.

П. ЗАЛЕВСЬКИЙ, керуючий відділком.

Хто як виробляє молоко

Дані про надій молока в колгоспах і радгоспах району в кілограмах від кожної корови за день 24 травня (перша графа — в цьому році, друга — було в цей день торік):

«Прогрес»	10,6	9,8
ім. Кірова	10,0	8,9
«Прапор комунізму»	9,9	10,0
ім. Карла Маркса	9,5	8,7
ім. Леніна	9,5	9,2
ім. Свердлова	9,4	8,9
ім. Фрунзе	9,3	7,7
ім. В. Ульянова	9,2	9,6
«Україна»	8,9	8,4
«Росія»	8,9	8,8
«Маяк»	8,9	9,3
ім. Петровського	8,8	7,4
ім. Шевченка	8,8	7,9
«Червоний прапор»	8,8	8,0
ім. Димитрова	8,7	7,5
«Ленінським шляхом»	8,7	8,2
«Перемога»	8,6	7,7
ім. Калініна	7,7	7,9
ім. Енгельса	4,5	6,4
По колгоспах	**8,8**	**8,4**
РАДГОСПИ		
Радгосп-технікум	12,2	13,5
Цукрокомбінат	11,1	10,9
«Шарівський»	10,2	8,5
Кінзавод	9,6	9,6
ім. Гагаріна	9,4	5,8
«Більшовик»	9,0	8,0
По району	**9,1**	**8,6**

Сьогодні в номері:

Дисципліна колективу — 1 стор.
До серця кожного — 2 стор.
Напружені будні слідчого — 3 стор.
Уроки Чорнобиля — 4 стор.

НОВИНИ, ПОДІЇ, ФАКТИ

Кращі за професією

На авторемонтному заводі соціалістичне змагання за звання «Кращий молодий виробничник за професією» вже стало доброю традицією. За перший квартал його переможцями стали шліфувальник моторного цеху Віктор Яровий, газоелектрозварювальник механічної дільниці Олександр Котяк та водій транспортної дільниці Юрій Насташенко.

Їм вручено вітальну адресу про присвоєння цього звання, грошову премію, технічну літературу.

М. ПЕТРОВ.

Подарунок школярам

У селі Костянтинівці почалося переобладнання двоповерхової споруди під восьмирічну школу. Будівельники колгоспу імені Енгельса розширюють кімнати на другому поверсі, де будуть розташовані класи та учбові кабінети. На першому поверсі має розміститись спортзал, їдальня.

Нинішньої осені нова школа наповниться голосами дітей сіл Костянтинівки, Бутівське, Занфірівки.

В. ШУЛЬЖЕНКО, сількор.

Концерти на площах

Минулої неділі на площах, біля будинків культури відбулися концерти, присвячені дню рідного міста.

На площі імені Леніна виступали учасники художньої самодіяльності будинку культури електромеханічного заводу, культосвітнього училища, Мартоіванівки, на площі імені Кірова — педагогічного училища, шкіл міста, в сквері Перемоги — Будинку піонерів та ін.

На центральній площі міста було організовано торгівлю кондитерськими і кулінарними виробами, промтоварами.

М. ІВАНОВА.

До серця кожного

Інтерв'ю

Наш кореспондент звернувся до відповідального секретаря міської організації товариства «Знання» О. А. Рищук і попросив розповісти про участь членів товариства в пропаганді матеріалів XXVII з'їзду КПРС.

Ольга Аркадіївна, яка організаторська робота проведена по залученню членів товариства до широкого роз'яснення та пропаганди матеріалів XXVII з'їзду КПРС?

По закінченні роботи XXVII з'їзду КПРС ми зібрали членів правління міської організації товариства «Знання», голів первинних організацій та найактивніших лекторів, щоб порадитися, як краще організувати роз'яснення серед трудящих з'їздівських документів. Цінні пропозиції тут висловили другий секретар міськкому партії С. А. Балаянц, делегат XXVII з'їзду КПРС, прядка швейної фабрики Н. І. Горовецька та інші. Було вирішено прочитати в трудових колективах цикл лекцій: «Економічна стратегія КПРС у дванадцятій п'ятирічці» та «XXVII з'їзд КПРС і сучасне міжнародне становище». До цього залучені висококваліфіковані лектори — директор Семенівського заводу гірського воску, кандидат технічних наук Б. І. Шнапер, секретарі міськкому партії С. А. Балаянц і М. Ф. Орел, декан загальнотехнічного факультету Дніпропетровського гірничого інституту, доцент Р. С. Крисін, лектори міської організації товариства «Знання» А. Г. Бесараб, Д. К. Богуцький, М. В. Івашків, М. С. Корнієнко, Г. Т. Могилей та інші.

Які інші форми пропаганди використовує міська організація товариства «Знання» для широкого роз'яснення цих величних документів сучасності?

В трудових колективах міста також започатковано суспільно - політичні читання по матеріалах Всесоюзного форуму комуністів. Головними тут є такі лекції: «XXVII з'їзд КПРС про основні тенденції та протиріччя сучасного світу», «Підвищення ролі партії, рівня її політичної ідеологічної та організаторської діяльності», «XXVII з'їзд КПРС про основні напрямки внутрішньополітичної діяльності партії» та інші, які читають перший секретар міськкому партії О. О. Свічко, старший викладач загальнотехнічного факультету Дніпропетровського гірничого інституту імені Артема О. С. Веденєєв, заступник голови виконкому міської Ради народних депутатів В. К. Глущенко.

Які первинні організації товариства «Знання» найкраще організували пропаганду матеріалів XXVII з'їзду КПРС?

Всі первинні організації товариства «Знання» переглянули плани підготовки та читання лекцій. Головне місце серед них займає з'їздівська тематика. Особливо активно розгорнули пропаганду матеріалів з'їзду первинні організації товариства заводів гірського воску, «Автоштамп», рудоремонтного, брикетної фабрики «Димитровська», вантажно-транспортного управління, вуглерозрізу «Верболозівський», які очолюють П. В. Ткаченко, А. Г. Бесараб, М. М. Кабризон, О. М. Порошина, І. Ф. Жолудь, А. П. Туріченко.

На заводах електромеханічному, підйомно-транспортного устаткування, фабриці діаграмних паперів, м'ясокомбінаті, швейній фабриці та інших підприємствах почали діяти єдині дні лектора. В такий день тут читається 5—10 лекцій по матеріалах XXVII з'їзду КПРС.

Актуальні, тісно пов'язані із завданнями трудових колективів лекції, спрямовані на грунтовне роз'яснення з'їздівських документів читають інженер-технолог рудоремонтного заводу Є. М. Гусак, заступник директора вуглерозрізу «Верболозівський» В. С. Студенецький, вчитель СШ № 2 О. П. Лозовий, директор педучилища Г. О. Дубівка, завідуючий юридичною групою міськвиконкому О. І. Черниш, пенсіонер Т. А. Копилова.

Багато первинних організацій товариства активно готуються до проведення науково - практичних конференцій на тему: «Вдосконалення організації і технології управлінської діяльності в світлі вимог XXVII з'їзду КПРС».

На підприємствах, в організаціях і установах частішими стали зустрічі за «круглим столом» з лекторами-міжнародниками, економістами, які дають вичерпні відповіді на питання, що стосуються прийнятих XXVII з'їздом КПРС рішень і завдань радянських людей, спрямованих на їх виконання.

По нашій області

Веселка над полем

ДОБРОВЕЛИЧКІВКА. **Закінчили весняний полив трав на кормових луках механізатори колгоспу «Правда» Добровеличківського району. Та у машиніста насосної станції зрошувальної системи господарства Григорія Гнатовича Вовненка роботи ще вистачає. На черзі — третє дощування озимої пшениці. Адже нинішня весна не була щедрою на вологу.**

Завдяки зрошенню у колгоспі стало нормою одержувати по 600—800 центнерів зеленої маси, проводити за сезон по 3—4 укоси, а також збирати більше 40 центнерів пшениці з кожного гектара.

Про високу віддачу поливного гектара тут потурбувались заздалегідь: полагодили обладнання, перевірили його та своєчасно включили в роботу. Безперебійно працюють на майбутній врожай дощувальні установки. Зі знанням справи забезпечують їх роботу машиністи-тезки двох Миколи Івановичів Кузьмовичів. Всього вже полито в господарстві пшениць і трав на 350-гектарній площі. Меліоратори допомогли організувати зрошення своїм колегам із сусіднього колгоспу імені Жовтневої революції.

Будується школа

ПЕТРОВЕ. В селі Володимирівці почалося будівництво двоповерхової середньої школи на 392 учні. Роботи веде Криворізький трест «Північрудбуд».

Тут буде фізична та хімічна лабораторії, кабінети для занять, кімнати для відпочинку 6-літніх школярів, спортзал, їдальня, кінозал. На подвір'ї школи розміститься критий тир, спорткомплекс, майстерня для виробничого навчання.

Вже придбано 90 процентів наочного та навчального обладнання.

Інформаційний вісник «Кіровоградщина».



Майже чверть століття трудиться в автотранспортному підприємстві № 10011 П. Т. Бурикін. Він газоелектрозварювальник п'ятого розряду. У відділі головного механіка Петра Тихоновича по праву вважають одним з кращих спеціалістів і доручають виконувати найскладніші завдання.

За високі успіхи в соціалістичному змаганні П. Т. Бурикіна занесено на Дошку пошани автопідприємства.

На знімку: П. Т. БУРИКІН.

Фото В. Довгалюка.

Резерви — в діло

Так народилася ініціатива

Ці загальні збори гірників розрізу «Бандурівський» на перший погляд нічим не відрізнялися від усіх попередніх. І все ж в атмосфері, яка панувала тут, відчувалося щось нове. З доповіді директора підприємства В. І. Крошка стало зрозумілим, що сьогоднішні успіхи не повинні заспокоювати колектив, а навпаки націлювати на збільшення трудової віддачі.

Потрібна перебудова в роботі з тим, щоб якнайповніше використати внутрішні резерви на кожній дільниці.

— Завдання стоїть складне, але посильне — уже в цьому році на основі підвищення продуктивності праці збільшити видобуток вугілля проти 1985 року не менше як на 10 процентів, а за п'ятирічку — на чверть, — сказав доповідач. А потім розкрив шляхи, якими треба йти до нових результатів. Це зокрема, краще використання техніки і робочого часу, зміцнення трудової дисципліни, впровадження передового досвіду.

Аналіз роботи у нинішньому році свідчить, що вже відбуваються помітні зрушення на краще, тобто намітився курс на прискорення. Наприклад, з початку року видобуто додатково до плану 10 тисяч тонн вугілля. Понад завдання реалізовано продукції на 427 тисяч карбованців. Однак слід підкреслити, що собівартість видобування палива не знижується.

Продуктивність праці підвищено проти плану на 2,2 процента. Але це тільки перший крок у цьому напрямку, адже належить за п'ятирічку підвищити продуктивність на 18—20 процентів.

Характерною особливістю зборів стало те, що ніхто не залишився байдужим. Виступаючі не вихвалялися справною цифрою, а критично оцінювали зроблене і зосереджували увагу на ще не використаних резервах, які необхідно поставити на службу.

З ділянною пропозицією виступив виконуючий обов'язки начальника розкривної дільниці А. В. Ігнатьєв. Він сказав, що розкривники, зважившись свої можливості, вирішили виконати план двох років п'ятирічки до 70-річчя Великого Жовтня.

Цю пропозицію одним з перших підтримав машиніст екскаватора Г. О. Логвиненко.

— Наша бригада, — сказав Григорій Омелянович, — не раз виступала заспівувачем добрих справ. І зараз не бажаємо лишатися осторонь боротьби за прискорення виробництва. Від імені екіпажу, який очолюю, запевняю, що таке завдання нам по плечу. Закликаю всіх екскаваторників включитися у змагання за виконання плану двох років п'ятирічки до 7 листопада 1987 року.

Той факт, що цей почин тут же, в ході зборів, підтримало кілька бригад, красномовно свідчить про ефективність і значення відвертої ділової розмови, коли кожен може поділитися думками.

В. БУЛДОВИЧ,
інженер.

Бережливість — вимога часу

В нашій країні велика увага приділяється економному і бережливому ставленню до використання матеріальних, паливно-енергетичних ресурсів, сировини та інше.

У Політичній доповіді ЦК партії XXVII з'їздові наголошувалося, що треба економити в усьому і скрізь — на виробництві і в побуті, не проходити байдуже повз безгосподарність і марнотратство.

Молоді виробничники авторемонтного заводу ведуть наполегливу боротьбу за раціональне використання матеріалів. Досить сказати, за роки одинадцятої п'ятирічки, комсомольський рахунок бережливості становив 45,9 тисячі карбованців.

Так ставляться до державного добра не тільки у нас на підприємстві. З добрим почином кілька років тому виступив колектив рудоремонтного заводу. Він закликав трудящих міста боротися за економію в малому і великому, і нині очолює рух бережливих.

Це на підприємствах. А в побуті дехто чомусь забуває про господарський підхід до економії сировини, зокрема, вторинної.

Люди старшого покоління пам'ятають, як раніше було організовано збирання утильсировини: старих металевих речей, гуми, ганчірок та інше. А зараз все це збіжжя викидають на смітники. Там і посуд з кольорових металів, банки з-під консерв, пляшки, пляшечки, баночки з-під ліків, дитячі іграшки з пластмаси, різні речі з тканини, автомобільні шини, що прийшли в непридатність, та інше.

А куди подіти упаковку з телевізора, холодильника, інших габаритних речей, що продаються в картонних коробках, газети й журнали минулих років видання? Здати на пункт заготівлі вторсировини? А де розміщені такі пункти?

У квартирах пристарілих людей часто нагромаджується велика кількість макулатури і вони неспроможні нести кудись, щоб здати її. Мабуть, настав час керівникам відповідних підприємств подбати про організацію подвірних об'їздів, про обладнання місць для складання сировинних відходів. Тоді б менше розносилося паперу вітром і місто наше було б чистішим.

А куди подіти меблі, які добротно зроблені, нестарі, але, скажімо, вийшли з моди. Наприклад, одержала людина квартиру і вирішила обзавестися сучасним кімнатним гарнітуром. В такому випадку доводиться з речами, які раніше були у вжитку, розставатися: складувати або просто палити. Чому б у місті не відкрити комісійний магазин, де б один здав, а інший придбав меблі по недорогій ціні?

Варто сподіватися, що незабаром на вулицях, у дворах багатоквартирних будинків з'являться приймні пункти на колесах. Вигода від цього очевидна.

М. КОСЯН,
позаштатний кореспондент «Ленінського прапора».

ЛЕНІНСЬКИЙ ПРАПОР
2 стор. 27 травня 1986 р.

НАПРУЖЕНІ БУДНІ СЛІДЧОГО



ПЕРЕГЛЯДАЮЧИ пошту, прокурор вдруге перечитав скаргу жительки міста В. І. Позднякової. Заявниця писала його, напевне, в стані нервового збудження. Добираючи дошкульні вирази, вона звинувачувала працівників карного розшуку міського і районного відділів внутрішніх справ, які тривалий час, а точніше п'ять років, не можуть знайти злісного неплатника аліментів, її колишнього чоловіка.

Мати трьох малолітніх дітей просила поради, як добитися одержання державної допомоги, доки органи міліції розшукуватимуть батька-втікача.

Перевірити достовірність скарги взявся слідчий-юрист першого класу А. Г. Дяков. За роки служби в адміністративних органах Анатолію Григоровичу доводилося зустрічатися з подібними фактами, коли батьки намагалися «замести сліди», щоб зайве не втрачатися на виховання своїх нащадків. Однак їх швидко відшукували і примушували відповідати перед законом.

А тут кілька років... І ніяких слідів. З останнього місця роботи А. М. Пуги (а він завідував фермою в колгоспі імені Леніна і проживав з сім'єю у Новій Празі), повідомили, що за словами колишньої дружини він кинув сім'ю і поїхав до родичів. Куди? Невідомо.

Листи, надіслані близьким і знайомим зниклого, відповіді на це запитання не дали.

А може вже Анатолія Пуги немає в живих? Під час опиту сусідів Позднякової виявилося, що жінка зловживала спиртним і чоловік часто приходив додому п'яним. Тоді зчинялися сварки, бійки. Валентина погрожувала розправою: «Будеш битися, зарубаю».

Версій було кілька, але слідчий вирішив перевірити достеменно саме цю. На цей раз інтуїція не підвела. З упертим терпінням збирав Анатолій Григорович прямі й побічні докази, допитував Позднякову, бесідував з її дітьми, сусідами. І переконався: Анатолія Пугу вбито.

Притиснута доказами, фактами, висновками експертиз Позднякова призналася, що однієї грудневої ночі 1979 року, коли А. Пуга спав, вона зарубала його і разом з неповнолітнім сином Олександром закопала труп у погребі поряд з будинком. Винна понесла покарання.

Це короткий виклад однієї з багатьох кримінальних справ, злочинів, які розкрив за роки багаторічної праці в прокуратурі слідчий А. Г. Дяков.

...По-різному складаються долі людські, по-різному кожний з нас знаходить своє покликання. Одні проходять через все життя омріяною і обраною ще в юності стежиною, інші — проявляють себе на повну силу вже в зрілому віці.

Анатолій не мріяв стати юристом. Закінчивши семирічку, він вступив до залізничного ремісничого училища в місті Знам'янці, щоб стати в стрій відбудовників народного господарства. Йшов лише другий повоєнний рік, і молоді руки були потрібні всюди.

Училище закінчив успішно. І як здібному випускникові запропонували працювати майстром виробничого навчання. Робота, як кажуть, падилася. Однак тягнуло в робітничий колектив. Тому, не вагаючись, повернувся в рідну Мартоіванівку, де поряд з селом діяв потужний Байдаківський вуглерозріз.

У дружній шахтарській сім'ї швидко мужнів молодий коваль Анатолій Дяков. Говорили про нього, як про здібного фахівця, активного комсомольця. А в 1950 році комуністи прийняли його кандидатом у члени партії.

1951 рік став переломним в житті Анатолія Григоровича. Сталася подія, яка визначила смисл його подальшого життя і праці. Одного літнього дня викликав на бесіду секретар парторганізації розрізу і запропонував за направленням трудового колективу йти працювати в адміністративні органи.

Було над чим замислитися юнакові. Адже колектив рекомендує. Треба постаратися, виправдати довір'я.

Три роки навчання в Ленінградській слідчій школі швидко промайнули. З інтересом опановував юридичну науку, з жадобою пізнавав секрети слідчої справи.

Після навчання в школі повернувся на Кіровоградщину і одержав призначення в Добровеличківський район. Працював народним слідчим, потім слідчим міжрайонної прокуратури в Бобринці. Незважаючи на зайнятість, закінчив юридичний інститут.

Працював з захопленням, не шкодував сил. А життя готувало несподівані випробування: здоров'я почало підводити. І зрештою довелося залишити на деякий час роботу в прокуратурі.

Коли відчув себе сильнішим і здоров'я відновилося, знову взявся за улюблену справу. Десятий рік Анатолій Григорович працює в прокуратурах нашого міста і району. Йому доручають розслідувати складні кримінальні злочини. Як правило, злочинці, завдяки пильності і умінню слідчого, закінчують свої антигромадські діяння лавою підсудних і одержують по заслузі.

Комуніст А. Г. Дяков веде широку пропаганду радянського законодавства, активну профілактичну роботу в трудових колективах району. Його кореспонденції в газеті «Ленінський прапор» викликають великий інтерес у читачів. Напевне, багатьом запам'яталися такі, як «Золота жила Іванових», «Мисливці за простаками», «Злочину могло б не бути» та багато інших. А. Г. Дяков — активний позаштатний кореспондент і завжди стверджує, що газета — гостра зброя в боротьбі з злочинністю, пияцтвом та іншими негативними явищами, несумісними з нашим радянським способом життя.

Нещодавно Указом Президії Верховної Ради СРСР слідчого прокуратури Олександрійського району А. Г. Дякова нагороджено орденом «Знак Пошани». Йому в порядку заохочення присвоєно звання «Молодший радник юстиції».

В плині невідкладних справ Анатолій Григорович знаходить, «викроює» час для громадської роботи. Він очолює комітет профспілки суду і прокуратури, веде наставницьку діяльність, турбується про молоду зміну. Бо ж на власному досвіді переконався: висококваліфікованими фахівцями не народжуються, їх виховують, ними стають в процесі наполегливої праці.

С. ЩЕРБИНЕНКО.

На знімку: А. Г. ДЯКОВ.

Фото М. Пальчика.

„П'ятірка" за відпочинок

Що може бути краще, ніж відпочинок на свіжому повітрі! Та ще й усією сім'єю!

В парк «Шахтар» прийшли вчителі шкіл, працівники дитячих дошкільних закладів міста. Їх гостинно зустрічають зразковий дитячий духовий оркестр під керівництвом В. Ф. Квітки та казкові герої — Мальвіна, Буратіно, Чебурашка. Дитячому захопленню немає меж! Дорослих приваблює книжковий кіоск — тут література на всі смаки. А далі... Спочатку всі трохи розгублюються: звідки ж бере початок ця повноводна різнобарвна ріка виробів народних умільців? І чи вистачить часу оглянути виставку? Мені, наприклад, для цього знадобилось більше двох годин. Тут тисячі експонатів, і кожен такий, що не відірвеш погляду.

В'язання, вишивка макраме, іграшки — все це виконано настільки красиво й оригінально, що не висловити своє захоплення просто неможливо. Вчителька Тетяна Володимирівна Гайдук ділиться враженнями від побаченого:

— Не перестаю дивуватись людському вмінню творити прекрасне. Особливо приваблює зроблене дитячими руками. Гуртківці із станції юних техніків та станції юних натуралістів — просто молодці!

А ось біля цих столиків можна поласувати консервованими огірками, помідорами, яблуками, кондитерськими виробами. Вчителі щедро пригощають колег, дітей, записують рецепти.

Репортаж

Кароокій Іринці мама купила симпатичну пухнасту іграшку — ведмежа. Виявляється, тут проводиться ярмарок солідарності і зовсім дешево можна купити все, що сподобається. До речі, кошти, зароблені на ярмарку, вже перераховані у фонд допомоги чорнобильцям.

Дванадцята година. Літній кіномайданчик парку. Завідуючий міським відділом народної освіти В. Д. Петров звернувся зі словами привітання до всіх присутніх, розповів про учительські династії.

А потім відбувся концерт художньої самодіяльності. Особливо сподобались глядачам пісні у виконанні чоловічого вокального ансамблю СШ № 14, вихователя дитячого садка № 19 Г. Г. Лебідь, вокальної групи СШ № 1, бальні танці у виконанні дитячих колективів. Бурхливими оплесками супроводжувався виступ учительської агітбригади СШ № 2.

Після концерту молоді конструктори експериментального цеху фабрики індпошиття та ремонту одягу продемонстрували сучасні моделі.

Захоплюючими були спортивні змагання «Тато, мама, я — дружна сім'я». Їх переможцями стали сім'ї вчителів восьмирічної школи № 19 З. М. Тимченко, Л. М. Алієвої та Т. Я. Погорєлової з середньої школи № 5.

За кілька хвилин після оголошення конкурсу малюнків на асфальті доріжки парку заграли всіма барвами веселки. Скільки сліпуче білих голубів миру злетілось сюди! Сонце побачило себе на дитячих малюнках і ласкаво посміхнулось. Призові місця у цьому конкурсі зайняли Елеонора Кударева, Інна Ледньова, Світлана Давиденко, Наташа Спектор, Юра Калашников, сестри Світлана й Люда Рожкови та наймолодша його учасниця Іринка Бездудна з дитячого садка № 3.

А поряд проходили змагання з волейболу, баскетболу, настільного теніcу, виступали юні гімнасти з спортивної школи № 1, манили до себе атракціони.

Т. ЛОЗОВА.

Вагомі результати

Якщо в минулому році колектив ТЕЦ № 3 допускав значне відставання, то перший рік дванадцятої п'ятирічки розпочав успішним стартом. Завдання кожного місяця перевиконуються. Так, наприклад, план квітня по реалізації продукції виконано на 110.6 процента. Зекономлено 624 тисячі кіловат-годин електроенергії і 869 тонн умовного палива.

Порівняно з відповідним періодом минулого року продуктивність праці виросла на 19.7 процента.

Г. ОРЄХОВА,
начальник планового відділу.

ФОТОЗВИНУВАЧЕННЯ

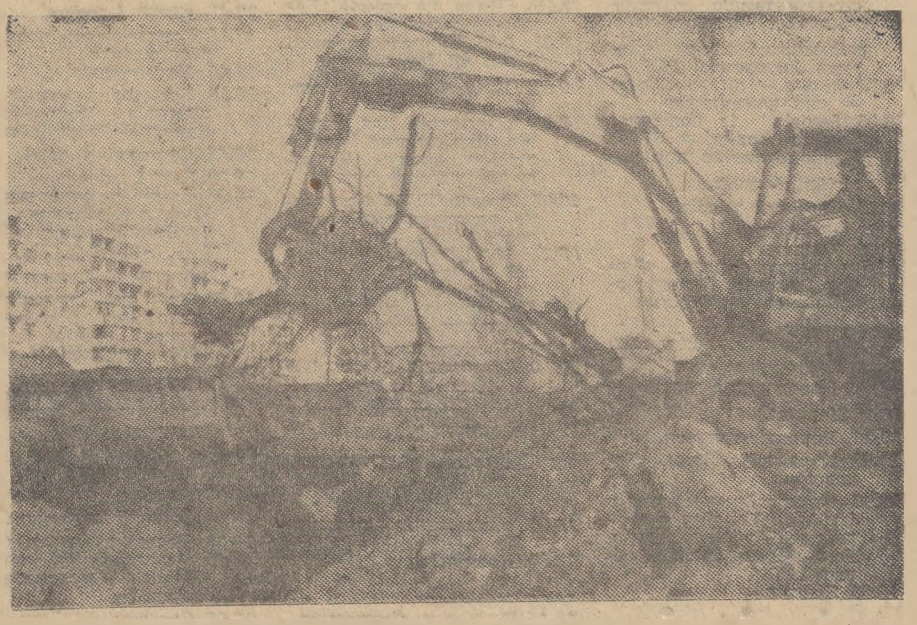

Днями у нашій газеті був надрукований колективний виступ «Зробимо Олександрію зразковою» автори якого, шановані громадяни міста, закликали всіх включитися у боротьбу за наведення зразкового порядку і краси на площах і вулицях, у скверах і парках, в дворах і на прилеглих територіях.

На жаль, багато дерев, як декоративних, так і фруктових, знищують будівельники під час підготовки майданчиків під спорудження житла. Бульдозери залишають лише перемішану з деревиною землю.

Ось і на цьому знімку ви бачите, як механізатори з управління механізації тресту «Олександріяважбуд» розправилися з зеленим другом. Фото зроблене поруч з проспектом Леніна в південній частині міста. Будівельники залишають голу пустелю. Хіба це по-господарськи?

Фото **В. Довгалюка.**

Бесіда на міжнародні теми

Уроки Чорнобиля

От уже кілька тижнів зі сторінок радянської та зарубіжної преси не сходить слово «Чорнобиль». Воно нагадує людям про біду, що сталась на атомній електростанції у північній частині України, про мужність і героїзм тих, хто брав участь у боротьбі з наслідками аварії і, звичайно ж, про необхідність сконцентрувати зусилля науки і техніки на гарантуванні безпечного освоєння атомної енергії в мирних цілях, бо це справді велика, але й грізна сила.

Тепер наслідки аварії ліквідуються, територія електростанції та розташованого неподалік від неї селища дезактивується, вивезене звідти населення обживається на нових місцях. На допомогу чорнобильцям прийшла вся країна. Як повідомив, виступаючи по телебаченню, товариш М. С. Горбачов, враховуючи надзвичайний і небезпечний характер того, що сталось у Чорнобилі, Політбюро взяло у свої руки всю організацію роботи по якнайшвидшій ліквідації аварії, обмеженню її наслідків.

Аварія на радянській АЕС викликала суперечливу реакцію за рубежем. Більшість урядів поставилася до нашої біди з глибоким співчуттям. При цьому багато хто розуміє, що наші сьогоднішні труднощі завтра можуть стати їх власними: тепер у світі працюють 370 атомних реакторів різного типу. І, як передбачається, до 2000 року ядерна енергетика забезпечить близько 20 процентів загального виробництва енергії у світі. Та знайшлися і такі, хто побачив у чорнобильській трагедії черговий привід для нападок на нашу країну. До них належать правлячі кола США, ФРН та деяких інших західних держав.

Радянські люди сприйняли те, що сталося, як ще один удар дзвону, ще одну грізну осторогу про те, що ядерна епоха вимагає нового політичного мислення, нової політики.

У середині травня СРСР подав на розгляд світового співтовариства чотири конкретні пропозиції. Йдеться, по-перше, про те, щоб створити систему оперативного оповіщення і надання інформації в разі аварії та неполадок на АЕС, а також налагодити міжнародний механізм для якнайшвидшого подання взаємної допомоги при виникненні небезпечних ситуацій.

Йдеться, по-друге, про скликання — для обговорення всього комплексу питань — високоавторитетної спеціальної міжнародної конференції у Відні під егідою Міжнародного агентства по атомній енергії (МАГАТЕ).

Йдеться, по-третє, про підвищення ролі й можливостей МАГАТЕ. Тут доречно нагадати, що Радянський Союз був одним з ініціаторів створення цієї організації і що відразу ж після аварії в Чорнобилі в СРСР було запрошено її представників на чолі з генеральним директором МАГАТЕ Х. Бліксом.

Йдеться, по-четверте, про те, щоб активніше підключити до заходів щодо гарантування безпечного розвитку мирної ядерної діяльності Організацію Об'єднаних Націй і такі її спеціалізовані установи, як Всесвітня Організація охорони здоров'я і Програма ООН щодо навколишнього середовища.

У той же час ми не повинні випустити з уваги головне. При всіх складностях проблеми мирного використання енергії атома набагато складнішою і небезпечнішою є проблема атома воєнного. Відомо, що Радянський Союз був піонером мирної атомної енергетики: першу в історію атомну електростанцію було споруджено саме в нашій країні, і пуск її відбувся 27 червня 1954 року. В той же час інша держава, одна з найбільших у сучасному світі — Сполучені Штати Америки, першою створила ядерну зброю і використала її на практиці, скинувши атомні бомби на японські міста Хіросіму і Нагасакі в серпні 1945 року, що викликало загибель сотень і сотень тисяч людей. І можна собі уявити, до яких тяжких наслідків призвів би світовий ядерний конфлікт.

Радянський уряд оголосив про те, що, зважаючи всі обставини, пов'язані з безпекою свого народу і всього людства, він продовжує свій односторонній мораторій на ядерні випробування до 6 серпня 1986 року, тобто до чергової річниці атомного бомбардування Хіросіми. Ми закликали президента США Рейгана на ділі продемонструвати піклування про життя і здоров'я людей і наслідувати наш приклад. М. С. Горбачов запропонував президентові США зустрітися негайно і домовитися про заборону ядерних випробувань. І, нарешті, залишається в силі наша пропозиція повністю звільнити світ від ядерної зброї до 2000 року.

Не допустити світової ядерної пожежі — таким є головний урок Чорнобиля.

А. КРАСИКОВ.
(ТАРС).

На голубому екрані

ВІВТОРОК, 27 ТРАВНЯ
І ПРОГРАМА ЦТ

8.00 «Час».
8.40 Спорт за тиждень.
9.10 «Пташине молоко». Художній телефільм із циклу «Спеціальний кореспондент». Автор А. Ваксберг.
10.45 Новини.

* * *

14.30 Новини.
14.50 «Перевірено практикою». Документальні фільми «Формула прискорення», «Становлення».
15.25 «Веселі старти».
16.10 Новини.
16.15 Мультфільм.
16.35 Виступ народного ансамблю танцю «Сувартукас» Плунгеського районного Будинку культури Литовської РСР.
16.50 Фільм — дітям. «Юрко — син командира».
18.05 Релігія і політика. Свобода совісті в СРСР і законодавство про релігійні культи.
18.45 Сьогодні у світі.
19.00 «Наш сад».
19.30 Новини.
19.35 «Майстри екрана». «Любов Орлова». Художньо-публіцистичний фільм.
21.00 «Час».
21.40 Камера дивиться у світ.
22.40 Сьогодні у світі.

ПРОГРАМА УТ

10.00 Новини.
10.20 Народні таланти.
10.50 Художній фільм «Подолання».
12.05 Зустріч письменників і митців України з трудящими Лубенського району Полтавської області.
13.35 Новини.

* * *

16.00 Новини.
16.10 Срібний дзвіночок.
16.30 Телефільм «Три, чотири...».
16.40 Олівець-малювець.
17.15 Концерт ансамблю Червонопрапорної Каспійської військової флотилії.
18.00 Старти надій.
18.30 Співає народна артистка СРСР І. Архипова.
19.00 Актуальна камера.
19.30 «Великі проблеми «малої» механізації». З циклу «Дисципліна поставок: міра відповідальності і честь підприємства».
20.15 «Перлини душі народної».
20.45 На добраніч діти!
21.00 «Час».
21.40 З концертів Всесоюзного фестивалю мистецтв «Київська весна-86». У перерві — Новини.
23.30 Міжнародні змагання зі стрільби з лука «Весняні стріли».

ІІ ПРОГРАМА ЦТ

8.00 Гімнастика.
8.15 «Жити на землі». Документальний телефільм.
8.35, 9.35 Природознавство. 2 кл. «Я іду лісом».
8.55, 12.40 Французька мова.
9.55 «Геометрія для малюків. Про крапку і королівську дочку». Науково-популярний фільм.
10.05 Учням СПТУ. Естетичне виховання. Виразні засоби кіно. Передача 1.
10.35, 11.40 Основи Радянської держави і права. 8 кл. «Право номер один». Про право радянських громадян на працю.
11.05 Шахова школа.
12.10 Астрономія. 10 кл. Що ми знаємо про Всесвіт.
13.20 В. Белінський. Сторінки життя.
14.10 «Геометрія для малюків. Куток для неслухняних дітей». Науково-популярний фільм.
14.20 «Художники революції».
15.00 Новини.

* * *

18.00 Новини.
18.15 Ритмічна гімнастика.
18.45 «...До шістнадцяти і старші».
19.30 Чемпіонат СРСР з вільної боротьби.
20.00 Вечірня казка.
20.15 Міжнародна панорама.
21.00 «Час».
21.40 «Перший». Художній фільм.
23.05 Новини.

СЕРЕДА, 28 ТРАВНЯ
І ПРОГРАМА ЦТ

8.00 «Час».
8.40 Клуб мандрівників.
9.40 «Майстри екрана». «Любов Орлова». Художньо - публіцистичний фільм.
11.05 Новини.

* * *

14.30 Новини.
14.50 До Дня прикордонника. Документальні фільми «Дозор на Тихому океані», «Навічно в списках живих», «Дев'ята застава».
15.35 «Земля дітей». Вокально - хореографічна композиція.
16.10 Новини.
16.15 Стадіон для всіх.
16.45 «Знай і умій».
17.15 Розповідають наші кореспонденти.
17.45 Мультфільм.
18.10 Концерт художніх колективів Монгольської Народної Республіки.
18.45 Сьогодні у світі.
19.00 Світ і молодь.
19.35 День прикордонника. Виступ начальника штабу Прикордонних військ КДБ СРСР генерал-лейтенанта І. Калиниченка.
19.50 Прем'єра художнього телефільму «Державний кордон». Фільм 5 «Рік 1941». 1 серія.
21.00 «Час».
21.40 2 серія художнього телефільму «Державний кордон».
22.50 Сьогодні у світі.

ПРОГРАМА УТ

16.00 Новини.
16.10 Срібний дзвіночок.
16.30 Республіканська фізико-математична школа. «Метод математичної індукції».
17.00 Сьогодні — День прикордонника. Телефільм «Смуга рідної землі».
17.30 Телевізійна олімпіада з російської літератури. Підсумкова передача.
18.00 Корисні поради.
18.30 Музичний фільм «Свято натхнення».
19.00 Актуальна камера.
19.30 «Незабутні». В. Земляк.
20.40 На добраніч, діти!
21.00 «Час».
21.40 Музичні зустрічі.
22.40 Новини.
23.05 Міжнародні змагання зі стрільби з лука «Весняні стріли».

ІІ ПРОГРАМА ЦТ

8.00 Гімнастика.
8.15 «Обличчя на полотні». Науково - популярний фільм.
8.35, 9.35 Основи інформатики і обчислювальної техніки.
9.05, 13.25 Німецька мова.
10.05 «Сергій Лазо». Документальний телефільм.
10.35, 11.40 Музика. 6 кл. С. Прокоф'єв. Балет «Попелюшка».
11.05 «Наш сад».
12.10 Фізика. Фізика і науково-технічна революція.
12.40 Життя і книги А. Гайдара.
13.55 Сторінки історії. «Своєю долею пишаємося ми». Декабристи в Сибіру.
14.40 Школярам про фізіологію і гігієну. Вища нервова діяльність.
15.10 Новини.

* * *

18.00 Новини.
18.20 Етика і психологія сімейного життя.
18.50 Прем'єра документального телефільму «Хесир».
19.00 Сільська година.
20.00 Вечірня казка.
20.15 Якщо хочеш бути здоровим.
20.30 Музичний кіоск.
21.00 «Час».
21.40 «Служити мистецтву — повторення істини...».
23.05 Новини.

Редактор
М. НОВИКОВ.

Оголошення, довідки

КРЕМЕНЧУЦЬКИЙ ФІЛІАЛ ХАРКІВСЬКОГО ОРДЕНА ЛЕНІНА І ОРДЕНА ЖОВТНЕВОЇ РЕВОЛЮЦІЇ ПОЛІТЕХНІЧНОГО ІНСТИТУТУ ІМ. В. І. ЛЕНІНА ОГОЛОШУЄ

прийом студентів на заочне навчання по спеціальностях:

0302 — Електричні системи; 0501 — Технологія машинобудування, металорізальні верстати та інструменти; 0502 — Машини і технологія ливарного виробництва; 0503 — Машини і технологія обробки металів тиском; 0513 — Автомобілі і трактори; 0523 — Двигуни внутрішнього згорання, 0603 — Електроізоляційна і кабельна техніка; 0605 — Електричні апарати; 0608 — Електричні обчислювальні машини; 0612 — Промислова електроніка; 0642 — Інформаційно - вимірювальна техніка; 0808 — Хімічна технологія органічних барвників і проміжних продуктів; 0811 — Хімічна технологія лаків, фарб і лакофарбових покриттів; 1006 — Технологія жирів.

Вступники здають екзамени з математики (письмово), фізики (усно), української або російської мови і літератури (твір); для групи хіміко-технологічних спеціальностей 0808, 0811, 1006 — з хімії (усно), замість усного екзамену з фізики.

Бажаючі вступити до філіалу подають такі документи: документ про середню освіту (оригінал); характеристика з місця роботи чи навчання; медичну довідку (форма № 086-у); шість фотокарток розміром 3х4; завірену виписку з трудової книжки. Паспорт, військовий квиток подають особисто.

Приймальна комісія працює щоденно, крім неділі, по 31 липня 1986 року з 11-00 до 19-00 години. Вступні екзамени розпочинаються з 25 травня по потоках.

За довідками звертатися на адресу: 315314, Кременчук, вул. Першотравнева, 20. Телефон 2-30-35.

ДИРЕКЦІЯ.

ДО УВАГИ НАСЕЛЕННЯ

Станція Олександрія має можливість доставляти квитки додому, на підприємства, заводи і фабрики. Квитки можна замовити по тел. 2-42-26. Замовлення приймаються на поїзди:

№ 635 — Кривий Ріг — Київ,
№ 123 — Дніпропетровськ — Львів,
№ 179 — Запоріжжя — Львів,
№ 18 — Київ — Адлер,
№ 116 — Київ — Ворошиловград,
№ 134 — Одеса — Ростов,
№ 637 — Знам'янка — Одеса,
№ 149 — Знам'янка — Москва,
№ 12 — Київ — Сімферополь,
№ 132 — Одеса — Харків,
№ 188 — Одеса — Новосибірськ,
№ 676 — Херсон — Харків,
№ 675 — Харків — Херсон.

Замовлення приймаються за 10 діб до відправлення. Комісійний збір за доставку квитків в межах міста 1 крб, за межами міста — 1 крб. 50 коп.

АДМІНІСТРАЦІЯ

ОЛЕКСАНДРІЙСЬКИЙ УЧБОВО-КУРСОВИЙ КОМБІНАТ

проводить додатковий набір учнів в групи продавців і кухарів.

Строк навчання продавців — 6 місяців, кухарів — 11 місяців.

Середній розмір стипендії — 56 крб.

Звертатися на адресу: 317927, м. Олександрія, мікрорайон «Жовтневий», Олександрійський учбово-курсовий комбінат Кіровоградської облспоживспілки, телефон 5-10-72, або в райспоживспілку, відділ кадрів.

АДМІНІСТРАЦІЯ.

ШАНОВНІ ЗДАВАЧІ!

Заготконтора Олександрійської райспоживспілки приймає в необмеженій кількості лікарсько-технічну сировину:

Ціна за 1 кг в сухому вигляді:	
горобина (плоди)	1 крб. 70 коп.,
жостір (плоди)	3 крб.,
кукурудзяні рильця	3 крб.

Лікарсько-технічну сировину приймає центральний заготпункт на міському ринку. Приймальні дні: середа, субота, неділя з 8 до 12 години.

В універмазі райспоживспілки працює відділ по продажу товарів підвищеного попиту здавачам лікарсько-технічної сировини.

АДМІНІСТРАЦІЯ.

«ЛЕНИНСКОЕ ЗНАМЯ» — орган Александрийских городского и районного комитетов Компартии Украины, городского и районного Советов народных депутатов Кировоградской области (выходит на украинском языке).

АДРЕСА РЕДАКЦІЇ:
317900, м. Олександрія,
вул. Шевченка, 74.

ТЕЛЕФОНИ: редактора — 2-23-45, відділів: партійного життя — 2-24-33, промисловості — 2-36-63, сільського господарства — 2-27-93, відповідального секретаря — 2-35-63, відділу листів — 2-01-43, приймальні — 2-22-32, бухгалтера — 2-27-93.

Спосіб друку високий. Газету виготовили поліграфісти: лінотиліст В. І. Столбаненко, складачі М. Г. Матюшенко, В. Є. Приходько, друкар О. Д. Кучеренко.

Олександрійська міська друкарня Кіровоградського облуправління у справах видавництв, поліграфії і книжкової торгівлі.
Індекс 62065. Телефони: 2-31-35, 2-34-70. Тираж 28180. Обсяг 1 друк. арк.
м. Олександрія, вул. Шевченка, 81.
Зам. № 4649.

ПРОЛЕТАРІ ВСІХ КРАЇН, ЄДНАЙТЕСЯ!

ГАЗЕТА НАГОРОДЖЕНА ПОЧЕСНОЮ ГРАМОТОЮ ПРЕЗИДІЇ ВЕРХОВНОЇ РАДИ УРСР

Ленінський прапор

Травень
28
Середа
1986
№ 85 (10393)
Ціна 3 коп.
Газета виходить у вівторок, середу, п'ятницю, суботу.

ОРГАН ОЛЕКСАНДРІЙСЬКИХ МІСЬКОГО ТА РАЙОННОГО КОМІТЕТІВ КОМПАРТІЇ УКРАЇНИ, МІСЬКОЇ ТА РАЙОННОЇ РАД НАРОДНИХ ДЕПУТАТІВ КІРОВОГРАДСЬКОЇ ОБЛАСТІ

ГАЗЕТА ВИДАЄТЬСЯ З 26 БЕРЕЗНЯ 1919 РОКУ

Готувати техніку до жнив

НИНІШНІЙ хліборобський рік — особливий. Адже на XXVII з'їзді КПРС була висунута програма прискорення. Перед радянськими людьми стоїть завдання — прискорити науково-технічний прогрес, значно підвищити продуктивність праці, випускати більш якісну продукцію Все це стосується і трудівників полів.

Жнива — вінець хліборобської праці. І провести їх необхідно без втрат, організовано, швидко Це і буде доброю відповіддю землеробів на заклик партії працювати по-новому.

Успіх жнив у значній мірі залежить від технічної готовності зернозбиральних комбайнів та інших агрегатів. Там, де техніку готують старанно, жнива проводять у кращі строки.

Це можна сказати про колгоспи імені Фрунзе, «Росія», де головними інженерами Б. М. Сухомлин та С. Г. Польща. Тут всі зернозбиральні агрегати вже готові до збирання урожаю. У цих господарствах розпочали лагодити комбайни зразу ж після завершення польових робіт. Було створено ланки ремонтників, розроблено і впроваджено заходи морального та матеріального заохочення трудівників до якісної і організованої роботи. У майстернях відновлювались зношені деталі. Хід ремонту постійно контролювали правління колгоспів та партійні організації. Звідси і наслідки. Фрунзенці вже навіть вивели свої комбайни на косовицю сіна.

Та в багатьох господарствах району справи з підготовкою до жнив незадовільні. На сьогоднішній день лише близько 80 процентів комбайнів виставлено на лінійку готовності. В той час, як згідно завдання Украгропрому необхідно до першого червня довести коефіцієнт готовності зернозбиральної техніки до 97 процентів.

Особливо тривожне становище склалося у колгоспах імені Димитрова, імені Петровського, «Маяк», де головними інженерами І. Г. Єфименко, І. І. Губа та М. М. Шаповалов. Димитровці, наприклад, полагодили лише п'ять комбайнів з дев'яти. У колгоспі імені Петровського до восьми комбайнів з 14 ще не торкались руки ремонтників.

З року в рік незадовільно готують техніку до жнив радгосп імені Гагаріна та кінзавод № 174, де інженерні служби очолюють В. Г. Болгарин та М. М. Тонкоглас. І сьогодні вони «пасуть задніх»

Значна частина комбайнів у колгоспах імені Енгельса, «Заповіт Леніна», імені Володимира Ульянова, імені Калініна та інших не укомплектована кадрами механізаторів.

Необхідно звернути увагу і на зерноочисну техніку. Не готова вона до роботи у колгоспах «Маяк», імені Димитрова, імені Шевченка, кінзаводі.

Жнива не за горами. Тож необхідно докласти всіх зусиль, щоб добре підготуватись і провести їх на високому рівні. Слід укомплектувати зернозбиральні агрегати кадрами комбайнерів і помічників. Треба ретельно перевірити всі вузли та агрегати машин, особливу увагу звернути на герметизацію комбайнів.

Питання підготовки техніки до жнив повинні взяти під неослабний контроль партійні комітети, народні дозорці, господарські керівники.

Жнива виставлять оцінку кожному хліборобу, кожному комуністу.

У міськкомі Компартії України, виконкомі міської Ради народних депутатів

Підхід—комплексний

На спільному засіданні бюро міськкому партії, виконкому міської Ради та бюро міськкому комсомолу було обговорено і схвалено умови соціалістичного змагання підприємств, організацій і установ міста Олександрії на 12-у п'ятирічку. Важливими показниками є успішне виконання планів по впровадженню нової техніки і прогресивної технології, якість вироблюваної продукції, атестація і раціоналізація робочих місць, розвиток технічної творчості трудящих, економія всіх ресурсів, використання передового досвіду.

Підсумки змагання підбиватимуться щоквартально на спільному засіданні бюро міськкому партії, міськвиконкому та міськкому ЛКСМУ. При підбитті підсумків за основу беруться показники роботи колективів за відповідний квартал, з врахуванням результатів з початку року і з початку п'ятирічки. Беруться до уваги участь трудящих в громадському житті міста, підтримка в належному стані закріплених територій, виконання договорів з базовими навчальними закладами, шефська допомога селу, розв'язання соціальних проблем на підприємстві.

Колективи, що добиються кращих результатів праці у відповідній групі, нагороджуються перехідними Червоними прапорами і пам'ятними свідоцтвами.

За успішне виконання завдань, висунутих Комплексною програмою розвитку виробництва товарів народного споживання і сфери послуг на 1986—2000 роки, підприємства, що займуть перші три місця, нагороджуються грамотами. Ці колективи за підсумками кварталів заносяться на Дошку пошани міськрайонної газети «Ленінський прапор».

Колективи — переможці змагання за кращу роботу по розвитку підсобних сільських господарств нагороджуються: за перше місце — перехідним вимпелом, за друге і третє — грамотами.

Вручення відзнак переможцям проводиться в колективах в урочистій обстановці.

Окремо розроблені умови соціалістичного змагання підприємств, організацій і установ міста за кращу роботу по розвитку підсобних сільських господарств і умови змагання за успішне виконання завдань, висунутих Комплексною програмою розвитку виробництва товарів народного споживання та сфери послуг на нинішню п'ятирічку і на майбутній період до 2000 року.

★

Одним з кращих спеціалістів по ремонту вузлів ходової частини автобусів марки «Ікарус» вважають в автотранспортному підприємстві № 10011 слюсаря М. М. Чернокала. Відремонтовані його умілими руками деталі і механізми не підводять шоферів у дорозі. На рахунку Миколи Михайловича є кілька впроваджених раціоналізаторських пропозицій, які допомагають прискорювати ремонти, забезпечувати високу якість.

Щоденно автослюсар виконує змінні норми на 110—115 процентів, гарантує надійність відремонтованих вузлів.

На знімку: М. М. ЧЕРНОКАЛ за роботою.

Фото В. Довгалюка.

★



На полях району

Перевиконують норми

Буряководи другого відділка колгоспу імені Фрунзе широким фронтом розгорнули формування густоти стояння рослин цукрових буряків. Під керівництвом ланкової С. Л. Коваленко сапальниці Н. П. Пронь, С. Д. Пронь, Г. В. Пронь, М. М. Марцофей, З. С. Штепенко, О. М. Робейко, Г. І. Гудима щодня виконують норми на 130—140 процентів при високій якості робіт.

І. СУРІЙ,
юнкор.

На сінаж

У колгоспі «Заповіт Леніна» широким фронтом розгорнуто заготівлю кормів для громадської худоби. Механізатори першого відділка вивели на косовицю зеленої маси п'ять агрегатів. Найвищих показників у праці добивається Микола Шкуренко, який денні норми виконує на 125—130 процентів.

Заповнюються запашними травами сінажні споруди господарства.

Г. КРАВЧУК,
диспетчер.

Завершено міжрядний обробіток

Хлібороби колгоспу «Росія» завершили перший міжрядний обробіток соняшнику, кукурудзи, цукрових буряків. На цих роботах найвищу продуктивність праці показали механізатори Г. Д. Караповський та В. П. Савін. Денні норми передовики виконували на 160—170 процентів.

Ланковий по вирощуванню цукрових буряків В. Д. Рубель почав другий раз спушувати міжряддя посівів цукристих.

Г. КРУСІР,
секретар парторганізації колгоспу.

За велінням серця

Як свою власну біду сприйняли трудівники ремонтно - механічного заводу «Укрремтресту» звістку про аварію на Чорнобильській АЕС. За прикладом інших трудових колективів авторемонтники вирішили переказати одноденний заробіток в рахунок фонду допомоги тим сім'ям, що потерпіли від аварії. Крім того, відповіддю заводчан є ударна праця щозміни. Вони бажають своїм трудом внести якомога більшу лепту в дальший розвиток народного господарства країни.

За перший квартал року колектив заводу вийшов переможцем соціалістичного змагання серед споріднених підприємств і був нагороджений премією Держагропрому УРСР в сумі 5400 карбованців. На мітингу, присвяченому цій події, заводчани одностайно вирішили переказати всю премію у фонд допомоги потерпілим від аварії в Чорнобилі.

В. ЛИГУН — секретар парторганізації,
В. ЛИЖЕНКО — старший інженер-метролог.

Сьогодні в номері:

Підхід — комплексний — 1 стор.
День політичного гарту — 2 стор.
Дорогу колективному підряду — 3 стор.

День політичного гарту

За прикладом парткому і первинної організації товариства «Знання» електромеханічного заводу імені XXV з'їзду КПРС на заводі підйомно - транспортного устаткування також почали проводити «Дні лектора».

На підприємстві атестували 12 аудиторій, де можна читати лекції. Для них придбали меблі, відповідні наочні посібники та технічні засоби пропаганди. При допомозі анкетування та індивідуальних співбесід з робітниками, інженерно - технічними працівниками і службовцями з'ясували, що вони бажають послухати в найближчий час і в недалекому майбутньому.

По даних анкетування та співбесід партком і заводська організація товариства «Знання», яку очолює комуніст Г. П. Глушко, намітили план-графік читання лекцій у «Дні лектора», які проходять у кожну другу середу місяця.

Завчасно в людних місцях вивішують яскраво оформлені оголошення, де повідомляється про час читання лекцій.

Якщо колись організацією аудиторій доводилося займатися членам парткому і навіть представникам дирекції підприємства, то зараз це з успіхом роблять секретарі цехових парторганізацій, партгрупорги та їх заступники по ідеологічній роботі.

Кожного «Дня лектора» на підприємстві читається 10—12 лекцій. До їх читання залучені досвідчені заводські члени товариства «Знання» начальник відділу технічного контролю А. І. Логвин, голова заводського комітету профспілки П. М. Ковальчук, начальник планово - економічного відділу М. І. Готовської, головний конструктор В. М. Деревльов, головний інженер А. С. Логвиненко та інші.

У такі дні 5—6 лекцій для кранобудівників читають члени позаштатної лекторської групи міськкому партії та члени секцій міської організації товариства «Знання». Другий секретар міськкому партії С. А. Балаянц, лектор міськкому партії Г. Т. Могилей, найактивніші лектори міської організації товариства «Знання» А. Г. Бесараб, Д. К. Богуцький, А. Ю. Вишневецький, С. Л. Зюзін, Т. А. Копилова, А. Т. Криуленко, М. С. Корнієнко, М. В. Івашків вже в цьому році прочитали для заводчан понад 30 лекцій. Це тоді, як колись за рік лекторами міськкому Компартії України та міської організації товариства «Знання» на заводі читалося не більше 10—12 лекцій.

Після кожного «Дня лектора» партком і дирекція підприємства грунтовно вивчають та аналізують питання, які надійшли лекторам, і негайно вживають заходів, щоб висловлені заводчанами критичні зауваження, побажання та пропозиції, якщо вони заслуговують на увагу, були вчасно реалізовані.

«Дні лектора», або як про них кажуть на заводі «Дні політичного гарту», зробили тут лекційну пропаганду важливим засобом мобілізації кранобудівників на дострокове виконання завдань і планів дванадцятої п'ятирічки.

М. ЗАГІРСЬКИЙ.

Висока оцінка праці

Кримська область. Колгоспу «Перемога» Бахчисарайського району на вічне зберігання передано Червоний прапор ЦК КПРС, Ради Міністрів СРСР, ВЦРПС і ЦК ВЛКСМ. За одинадцяту п'ятирічку він п'ять разів удостоювався цієї високої нагороди і двічі заносився на Всесоюзну Дошку пошани на ВДНГ СРСР.



Удосконалення сільськогосподарського виробництва почалось тут дванадцять з лишком років тому, коли його очолив досвідчений агроном Олександр Іванович Перепадін. Тоді було



реалізовано продукції на 1,6 мільйона карбованців, а торік майже на 9,3 мільйона.

Колгосп «Перемога» — господарство, типове для цієї зони Криму, сільгоспугіддя якого налічують трохи більше двох тисяч гектарів. Він спеціалізується на садівництві. Дещо обмежено рільництво. Овочеві плантації теж невеликі. І обов'язковою галуззю є тютюнництво. На господарське використання землі й спрямовані зусилля колгоспників.

Належна увага приділяється в господарстві соціально-культурному розвитку. За роки одинадцятої п'ятирічки на це витрачено 6,4 мільйона карбованців. І як результат — красиві багатоквартирні будинки й індивідуальні садиби, адміністративний і спортивний центр з плавальним басейном, середня школа, дитячий садок. У селі Долинне працюють музична школа, школа мистецтв, дитячий театр. Скоро в кожен дім прийде природний газ.

На знімках: вгорі ліворуч — передові доярки А. М. Просяник (праворуч) і Л. П. Залєсова, які надоїли в минулому році по 4400 кг молока від кожної корови; праворуч — з молодими механізаторами Василем Борейчуком, Олександром Кузнецовим і Сергієм Журавльовим проводить заняття по вивченню матеріальної частини трактора бригадир тракторно - рільничої бригади кавалер орденів Леніна, Жовтневої Революції і Трудового Червоного Прапора В. П. Крупкін, який працює в господарстві 36 років; внизу — репетицію групи хорової капели керує педагог музичної школи Д. І. Майер.



Фото К. Дудченка. (Фотохроніка РАТАУ).

За красу і культуру міста

Якби трава говорила...

До десятого травня погляду пасажирів, що їхали в селище Димитрове з міста, відкривався чудовий краєвид: зліва — олександрійська траса «Вербова Лоза», а справа — зелений килим, зіткання із трав і прикрашений степовими квітами. А тепер по тому килиму розгулюють покинуті чиєюсь недбайливою рукою картонні коробки, папір, салфетки.

Кожного ранку, коли я їду в Олександрію, думаю: «От сьогодні, мабуть, приберуть». Та, повертаючись додому, бачу ту ж саму неприваблиру картину — сміття і нині там. Чи довго йому «красуватись?». З цим запитанням звертаюсь до працівників автошколи, які брали безпосередню участь в організації республіканських змагань з мотокросу, та до працівників комбінату громадського харчування, які обслуговували гостей. Чи, можливо, вони будуть тягти жеребки — кому наводити порядок? Так чи інакше його треба наводити. Неприємно, що наше місто на цій околиці стрічає гостей такою неприглядною картиною. Давно б час навести порядок.

А поки що зелений килим в яне від незвичайного вантажу і вірить, що скоро йому повернуть колишню красу. Якби трава говорила...

Т. ТАВІЛОВА

Допомагає змагання

На пивоварному заводі в цеху по розливу пива всі бригади беруть участь у змаганні за максимальне знімання продукції з лінії. В ньому лідирує комплексна бригада під керівництвом змінного майстра Т. В. Довбій.

Відмінно трудяться робітниці Л. С. Герасимова, М. Д. Честякова, Т. В. Шаповалова, пенсіонери М. І. Стрикова та В. К. Жигалкін.

Ритмічність в роботі підприємства забезпечує колектив енергетичної дільниці. В часи чергування слюсаря по ремонту устаткування В. О. Дейнеги всі неполадки ліквідовуються швидко й якісно.

Л. ЯКИМЕЦЬ,
старший інженер-економіст планового відділу.

Прориви на авангардних напрямах

□На реконструкцію і технічне переозброєння виробництва країни у дванадцятій п'ятирічці передбачається направити 200 млрд. карбованців.

□Частка промислової продукції вищої категорії якості повинна зрости за п'ятиріччя в 1,9—2,1 раза.

□На Україні діє сім республіканських, 170 регіональних, 120 галузевих програм, об'єднаних концепцією ресурсозбереження.

Всемірне прискорення науково - технічного прогресу, рішуче піднесення ролі науки і техніки в якісному перетворенні продуктивних сил, переведенні економіки на рейки всебічної інтенсифікації, підвищенні ефективності суспільного виробництва, посилення орієнтації науково - технічного розвитку на розв'язання соціальних завдань — ключове політичне і господарське завдання наступного п'ятнадцятиріччя.

У реалізації цього завдання важлива роль належить дванадцятій п'ятирічці.

Одним із головних напрямів науково - технічного прогресу є широке освоєння передових технологій. Протягом періоду передбачається у 1,5—2 рази розширити застосування прогресивних базових технологій. Помітне місце посядуть принципово нові — мембранна, лазерна, плазмова технології з використанням надвисоких тисків та імпульсних навантажень і т. д. Передбачається також здійснити перехід на індустріальні, інтенсивні технології у рослинництві й тваринництві, широко використовувати методи біотехнології та генної інженерії.

Другим напрямом є автоматизація і механізація виробництва, що повинно зробити нашу працю більш творчою і привабливою. Лише в промисловості планується ввести близько 5 тисяч автоматизованих систем управління технологічними процесами. Загальний випуск засобів обчислювальної техніки передбачається збільшити протягом п'ятирічки у 2—2,3 раза. Справа за тим, щоб ця прогресивна техніка використовувалась якнайефективніше.

У розв'язанні завдань інтенсифікації економіки першорядна роль належить науці, широкому впровадженню її досягнень у практику. XXVII з'їзд КПРС поставив перед вченими країни завдання — енергійніше здійснювати поворот науки до потреб народного господарства. В свою чергу і виробництво має виявити максимальну сприйнятливість до досягнень науки і техніки.

Важливого значення у зв'язку з цим набувають науково - технічні програми. У нашій республіці в дванадцятій п'ятирічці діятимуть такі як: «Матеріаломісткість», «Метал», «Енергокомплекс», «Агрокомплекс», «Транспорт», «Праця», наукова програма «Біотехнологія». Виконання семи республіканських, 170 регіональних і 120 галузевих програм, об'єднаних єдиною концепцією ресурсозбереження, повинно дати до 90 процентів усього обсягу економії найважливіших матеріальних і енергетичних ресурсів.

Науково-технічний прогрес невіддільний від підвищення якості продукції. У нинішній п'ятирічці Основними напрямами передбачається збільшити частку промислової продукції вищої категорії якості в 1,9—2,1 раза, підвищити надійність і ресурс роботи техніки, завершити в основному впровадження комплексних систем управління якістю.

Інтенсифікація виробництва, докорінне перетворення продуктивних сил суспільства на основі науково - технічного прогресу передбачають глибоку реконструкцію народного господарства. З цією метою необхідно змінити структурну та інвестиційну політику. У дванадцятій п'ятирічці на реконструкцію і технічне переозброєння виробництва передбачається направити понад 200 мільярдів карбованців. Одне слово, як образно зазначив товариш М. С. Горбачов у Політичній доповіді ЦК КПРС XXVII з'їздові партії, йдеться про прориви на авангардних напрямах науково - технічного прогресу.

(РАТАУ).

СЛІДАМИ НАШИХ ВИСТУПІВ

«НЕПОРЯДОК НА СКЛАДІ»

У матеріалі під таким заголовком, що був надрукований у «Ленінському прапорі» 6 травня, йшла мова про недоліки у зберіганні готової продукції на складі макаронного цеху заводу продтоварів. Газета вказувала, що харчовики недостатньо приділяють уваги якості виробів.

Головний інженер заводу В. Я. Третяк повідомив, що зараз на складі наведено відповідний порядок. Приміщення розділене на сектори, у кожному з яких зберігається продукція згідно сортів і асортименту. Тут зараз працює два комірники, які приймають продукцію згідно стандартів і відпускають згідно правил. За умовами зберігання виробів здійснює постійний контроль служба постачання. Відремонтована і нормально працює вентиляція.

На осіб, які допускали недоліки у зберіганні готової продукції, накладено адміністративні стягнення і зроблено матеріальні нарахування.

Дорогу колективному підряду

На роботу—з радістю

Нині вся наша країна живе під знаком прискорення. Трудові колективи нарощують темпи виробництва продукції, вишукують невикористані резерви. Активно включились у перебудову і працівники сільського господарства.

Наша рейдова бригада побувала на свинокомплексі радгоспу «Більшовик» і поцікавилась, які зміни відбулися тут останнім часом.

А зміни на краще помітні. Ось кілька цифр. План першого кварталу по одержанню приростів живої ваги тварин трудівники свинокомплексу перекрили на 28 процентів. Високопродуктивно працювали тваринники маточного відділення — план по приростах живої ваги поросят виконано на 148 процентів. Не набагато відстали від них трудівники відгодівельного відділення.

Тваринники добилися помітного зниження собівартості свинини. Так центнер її нині коштує для господарства 173 карбованці при плановому показнику — 185.

Зовсім інша картина спостерігалася на цей час минулого року — не було отримано жодного кілограма приростів живої ваги свиней.

Як же вдалося цього досягти? Трудівники комплексу пов'язують це перш за все з роботою за колективним підрядом. Прогресивний метод пустив тут міцне коріння. Тепер турботою про підвищення приростів живої ваги свиней, збереження поголів'я молодняка, економію матеріальних ресурсів живуть не лише тваринники, а і працівники допоміжних спеціальностей.

Під час обідньої перерви на відділенні, де утримуються свиноматки, ми зустрілись з теслярем А. С. Васильєвим. Він виготовляв щити-лази, які використовуються для відокремлення свиноматок від поросят.

— Анатолію Степановичу, — запитуємо у нього, — що нового особисто у вашій роботі з'явилось після переходу на бригадний підряд?

— Змін багато, але головна з них — турбота про кінцевий результат, — розповідає тесляр. Тепер, проходячи через корпуси, я слідкую, щоб котрась з маток не придавила поросятко, адже втрати молодняка негативно позначаються і на моїй додатковій оплаті. Відкрив свій власний рахунок економії. Зважив, що щит-лаз можна виготовляти не з чотирьох дошок, як то було раніше, а з трьох. Використовую на кожний з них менше цвяхів, але добре загинаю їх. Більше застосовую нині старих дощок. Вважаю, що копійка до копійки складає карбованці додатової оплати.

У одному з корпусів ремонтує гноєтранспортер слюсар Г. К. Кравченко. Він розповідає, що нині всі на комплексі працюють без нагадувань, на совість. Для того, щоб скоротити простої на ремонт обладнання, зменшити витрати на придбання нових транспортерів, Григорій Карпович склав спеціальний графік обслуговування гноєтранспортерів. Він вважає, що для того, щоб обладнання працювало надійно, не виходило з ладу, необхідно вчасно регулювати його, змащувати, давати нормальне навантаження. Ці заходи підвищують продуктивність праці всього колективу.

Трудівниці відгодівельника відмічають, що основа підвищення приростів живої ваги свиней — поліпшення їх годівлі. І це дійсно так. Добре працює нині кормоцех, де оператором П. О. Кабаненко. Раніше йому на допомогу щодня призначали робітників. Та свинарки вирішили, що з цією роботою можуть упоратись і самі, і відмовились від зайвих робочих місць. По черзі вони допомагають оператору-кормачу запарювати кашу та інші корми.

За чотири місяці по відгодівельнику одержано по 220 грамів приростів живої ваги тварин при плані 180. Тваринники нагороджені Почесними грамотами за високопродуктивну працю, їм вручено грошові премії.

— З радістю тепер ідемо на роботу, — розповідає свинарка Р. М. Кравченко, — адже знаєш, що і державі користь приносиш, і є можливість заробити.

Залишаються ще і вузькі місця у роботі тваринників. Та віриться, що всі труднощі подолає дружний колектив, який впевнено рухається по шляху до нових висот у сільськогосподарському виробництві.

Рейдова бригада:
Л. МИХАЙЛОВСЬКА — свинарка, А. ШАЦЬКИХ — економіст, С. КРИВУНЬ — кореспондент «Ленінського прапора».

В рахунок допомоги

В колгоспі «Червоний прапор» відбулися збори трудівників полів і ферм, на яких вирішено відпрацювати один день в рахунок допомоги потерпілим від аварії на Чорнобильській атомній станції. Тут же колгоспники взяли підвищені соціалістичні зобов'язання на 1986 рік. Зокрема, вони дали слово додатково до плану виробити і продати державі 30 тонн зерна, 66 тонн овочів, 20 тонн молока, 15 тисяч штук яєць, 2 центнери меду та іншої сільськогосподарської продукції.

Перерахувати одноденний заробіток у фонд потерпілим від аварії і працювати з високим трудовим ентузіазмом вирішили також колгоспники колгоспу «Маяк». А пенсіонерка Любов Михайлівна Вдовенко, яка ще й нині трудиться в городній бригаді цього господарства, особисто подала заяву в парторганізацію з проханням перерахувати у фонд потерпілим від аварії на Чорнобильській АЕС її місячну зарплату.

Т. КОВАЛЬ,
інструктор райкому Компартії України.

* * *

Рахунок № 904 в Новопразькому відділенні Держбанку, який складає фонд добровільних внесків для ліквідації наслідків аварії на Чорнобильській АЕС та надання допомоги потерпілим громадянам, відкрили працівники Новопразької спеціальної школи - інтернату. Вони внесли одно- дводенний заробіток на загальну суму 774 карбованці. А ветеран праці, відмінник народної освіти УРСР М. М. Калюта перерахувала у згаданий фонд половину своєї місячної пенсії.

Крім того, колектив школи-інтернату вирішив відпрацювати у вихідний день на городах колгоспу «Червоний прапор» і зароблені кошти перевазати на названий рахунок.

Л. ФЕДІЄНКО,
секретар партбюро.

Сьогодні—День прикордонника

Завжди на варті

З пам'ятного дня 28 травня 1918 року, коли Володимир Ілліч Ленін підписав декрет Раднаркому «Про заснування прикордонної охорони», стоять на передньому краї нашої країни прикордонні війська. Пильно охороняючи священні рубежі Батьківщини, повсякденно виявляючи героїзм і мужність, вони здобули загальну любов і повагу радянського народу.

Бойовий шлях прикордонних військ — це шлях героїзму і доблесті, беззавітного служіння своєму народові. Кожна сторінка їх славного літопису розповідає про безмежну вірність прикордонників справі партії, про їх безстрашність і пильність, уміння розгадувати і зривати будь-які вигадки ворога.

Сьогодні прикордонники наполегливо виконують поставлене перед радянськими чекістами, воїнами кордону завдання — бути завжди на висоті поставлених вимог, виявляти пильність, витримку і твердість у боротьбі з будь-якими посяганнями на наш державний і суспільний лад.

Вартові кордону мають у своєму розпорядженні першокласні автомобілі різних типів, бронетранспортери, вертольоти і літаки. Морський кордон вони охороняють на швидкохідних сторожових кораблях. У абсолютної більшості особового складу—середня освіта. Практично кожний офіцер-прикордонник має вищу військову, військово - політичну або спеціальну освіту. Майже весь офіцерський склад — комуністи. Вищі прикордонні військові училища, які готують кадри кордону, забезпечують війська ерудованими командирами і політпрацівниками, справжніми спеціалістами своєї справи.

Розв'язуючи свої завдання, воїни діють не самі. Прикордонні війська, тісно зв'язані з народом, черпають силу в його незмінній підтримці. Можна навести багато прикладів патріотичної участі жителів прикордонних районів в охороні наших рубежів.

Радянський народ бачить у воїнах кордону своїх відданих захисників, невсипущих вартових Батьківщини, оточує їх шаною. І це робить їхнє свято, День прикордонника, особливо світлим і радісним.

(ТАРС).



Л. С. КАРПОВА вже чотири роки працює статистиком у кінзаводі. Її робоче місце хоч і віддалене від полів і ферм, а все ж трудівниця вносить і свою лепту у виконання Продовольчої програми.

Вранці Людмила Степанівна збирає інформацію про результати діяльності виробничих підрозділів господарства і передає її у диспетчерську РАПО. Знайти по рації когось зі спеціалістів, передати розпорядження керівників — з цими завданнями Л. С. Карпова справляється добре. Адже любить вона свою роботу.

Фото В. Довгалюка.

Надійний щит

Цивільна оборона є складовою частиною загальнодержавних оборонних заходів, які здійснюються з метою захисту населення і народного господарства від ядерної та хімічної зброї, а також для проведення рятувальних робіт у вогнищах ураження.

Навчання, тренування, перевірки, які проводяться на підприємствах, показують, що трудові колективи в достатній мірі володіють методами і засобами захисту від сучасної зброї, уміють боротись за живучість виробництва.

Позитивних результатів у вирішенні завдань цивільної оборони добились колективи заводів гірського воску, електромеханічного та «Автоштамп», фабрики діаграмних паперів. Тут планомірно і якісно проводять заняття, поліпшують матеріально навчальну базу. На цих та інших підприємствах партійні організації проводять велику роботу по мобілізації колективів на удосконалення системи цивільної оборони.

На жаль, не всюди таким важливим питанням приділяють достатньо уваги. На заводах залізобетонних виробів та цегельному тривалий час не готували робітників і службовців по цивільній обороні.

На учбово-методичному зборі керівників підрозділів ЦО було внесено багато пропозицій, спрямованих на активізацію роботи по поліпшенню організації цивільної оборони на місцях.

Партійним організаціям і керівникам підприємств рекомендовано включити питання підвищення готовності ЦО в соціалістичні зобов'язання трудових колективів, враховувати їх при підбитті підсумків діяльності. Впроваджено такі міри заохочення, як міська книга по ЦО, Почесні грамоти міськкому Компартії України та міськвиконкому, перехідний Червоний прапор.

Вже є позитивні наслідки. Взяти, наприклад, завод гірського воску. На підприємстві велику увагу приділяють удосконаленню системи цивільної оборони. Ці питання знаходяться під постійним контролем партійної організації і директора підприємства Б. І. Шнапера. Активно діє тут штаб ЦО.

На фабриці діаграмних паперів, де начальником ЦО С. К. Хода, створено добру навчально - матеріальну базу. У кожному виробничому підрозділі обладнано куточки по цивільній обороні. Є клас ЦО, навчальний пункт та навчальне містечко, які ефективно використовуються.

Позитивно вирішуються питання цивільної оборони в середній школі № 16, педагогічному училищі, в СПТУ № 13. Діють спеціальні класи, в процесі навчання застосовуються технічні засоби навчання та інше.

Нині передовими формуваннями в системі ЦО є розвідувальна група електромехзаводу командиром якої С. Б. Морозов, станція обеззаражування транспорту АТП № 23 (начальник станції В. М. Шульга), група заводу гірського воску, де командиром В. В. Коваленко.

На промислових підприємствах міста під керівництвом партійних організацій пропагуються знання цивільної оборони. Активну участь у цій роботі беруть комітети ДТСААФ, Будинок санітарної освіти, кіномережа, профспілкові і комсомольські організації. На високому рівні проводиться ця робота на заводах рудоремонтному, ремонтно - механічному «Укрремтресту», «Автоштамп». Тут широко використовуються такі форми і методи пропаганди, як лекції, бесіди, стіннівки, фільми.

Партійні і радянські органи, керівники підприємств і установ наполегливо удосконалюють систему цивільної оборони. До цього зобов'язує нас напружена міжнародна обстановка, вимоги партії і уряду до підвищення обороноздатності країни.

В. ПРИХОДЬКО,
начальник міського штабу ЦО.

З концертом до сусідів

Учасники художньої самодіяльності Добронадіївського будинку культури виступили перед жителями сусіднього села Щасливе.

Ведуча А. І. Логінова розповіла про славних трударів колгоспу «Україна», про їх вклад у створення достатку.

Вокальна група у складі Н. Удовенко, Ю. Олійник, Т. Двалішвілі, В. Копильченко, Л. Мартиненка виконала для трудівників полів і ферм пісні. В. Гончаров присвятив пісню «Поклонимся великим тем годам» ветеранам війни і праці.

Щасливці щиро дякували своїм сусідам за цікавий концерт.

Творчий обмін концертами допоможе культармійцям збагатити досвід, краще використати свої таланти, зробити майбутні виступи більш цікавими.

І. ПЄШКО.

„Зелена аптека"

З давніх-давен під час захворювань люди звертаються за допомогою до природи, збирають, готують і вживають трави. «Зеленою аптекою» по праву називають рослинний світ.

Лікарські трави є чи не головним джерелом одержання препаратів сучасної медицини. При лікуванні серцево - судинних, шлунково-кишкових, нервових захворювань, а також хвороби печінки і нирок використовують препарати, які на 80—90 процентів виготовлені з рослин, бо вони не шкідливі.

Рослинний світ має велике значення для існування і функціонування біосфери і життя людей. Настає літо — пора збирання, заготовки і сушіння лікарських рослин. Необхідно суворо дотримуватися правил заготування сировини. Збирати тільки ті трави, що не занесені до «Червоної книги», а також залишати на ділянці необхідну кількість рослин. Наприклад, не можна рвати астрагал, хвощ великий, копати коріння валер'яни. Не рекомендується збирати трави поблизу залізничних колій, автодоріг.

Який же період найкращий для поповнення «зеленої аптеки»? Так, протягом літа (червень-серпень) можна збирати траву материнки, листя кропиви, траву грициків, полину гіркого, собачої кропиви, квітки деревію, траву череди, траву хвоща польового, квітки безсмертника, траву споришу. У травні-червні слід збирати цвіт глоду, листя мати-й-мачухи, траву чистотілу, а в червні-липні — траву звіробою, суцвіття липи. Пізніше, тобто в липні - вересні, плоди глоду і жостіру, кукурудзяні рильця, а в серпні-жовтні — плоди шипшини. В кінці року, тобто в жовтні-грудні збирають плоди горобини. Подорожник можна збирати від травня до вересня. Бруньки сосни звичайної заготовляють взимку, з грудня по лютий. До речі, їх треба збирати на вирубках, а не з живих дерев і кущів.

Листки трав треба зривати не повністю, а лишати на молодих стебельцях. Траву варто зрізати не близько біля кореня, тим більш не зривати з коренем, щоб не зменшувалися запаси рослин. На стеблі слід залишати і частку суцвіть та квітів для дальшого розмноження. Підземні частини рослин збирають тільки після достигання і обсипання насіння і плодів. Сушити треба в звичайних умовах, у затінку. Лікарська сировина повинна бути чистою, без сторонніх домішок. Всі перелічені вище рослини приймаються аптеками міста. Більш докладну інформацію можна одержати в центральній аптеці № 10.

Л. ПУЧКА,
провізор - аналітик аптеки № 10.

На голубому екрані

ЧЕТВЕР, 29 ТРАВНЯ
І ПРОГРАМА ЦТ

8.40 «У світі тварин».
9.40 Художній телефільм «Державний кордон». Фільм 5 «Рік 1941». 1 серія.
14.30 Новини.
14.50 Прем'єра документального телефільму «Важка нафта».
15.40 «Чого і чому». Передача для дітей.
16.10 Новини.
16.55 Прем'єра документального телефільму «Стати вчителем»
18.00 «...До шістнадцяти і старші».
18.45 Сьогодні у світі.
19.10 «За словом — діло»: «Якості — партійну турботу».
19.40 Новини.
19.45 Зустріч з письменником С. Залигіним у Концертній студії Останкіно.
21.00 «Час».
21.40 Концерт із творів Г. Свиридова, О. Тактакішвілі, В. Гавриліна. У перерві — 23.05 Сьогодні у світі.

ПРОГРАМА УТ

10.20 Концерт інструментальної музики.
10.50 «Великі проблеми «малої» механізації». З циклу «Дисципліна поставок: міра відповідальності і честь підприємства».
11.35 Художній фільм «Життя моє — армія».
13.20 Новини.
14.05 «Залежить від нас»: Кінонарис.
16.00 Новини.
16.30 Республіканська фізико- математична школа: «Принцип Діріхле».
18.00 Кінопрограма «У світі прекрасного».
18.30 Співає Н. Рожкова.
19.00 Актуальна камера.
19.30 Концерт оркестру народних інструментів Українського телебачення і радіо.
20.00 Молодіжна студія «Гарт».
20.45 На добраніч, діти!
21.00 «Час».
21.40 Художній фільм із субтитрами «Раба кохання».

ІІ ПРОГРАМА ЦТ

8.15 «Танки проти танків». Науково - популярний фільм.
8.35, 9.35 Фізика. 6 кл. Енергія і робота.
9.05, 13.00 Іспанська мова.
10.05 Учням СПТУ. Естетичне виховання. Виразні засоби кіно. Передача 2.
10.35, 11.40 Зоологія. 7 кл. Еволюційна теорія Ч. Дарвіна.
11.00 «Прості складні істини». Тележурнал для батьків.
11.30 «Загадки зоряного неба. Вічний рух». Науково-популярний фільм.
12.05 «Вода священна». Науково-популярний фільм на антирелігійну тему.
12.15 «Їх імена забутись не повинні...». Дружини декабристів.
13.30 «Хочу бути міністром». Художній фільм із субтитрами.
18.00 Новини.
18.20 Клуб мандрівників.
19.30 Ритмічна гімнастика.
20.00 Вечірня казка.
20.15 Новини.
20.20 «Співдружність». Тележурнал.
20.50 Прем'єра документального телефільму «Чувашська рапсодія».
21.00 «Час».
21.40 Екран зарубіжного фільму. «Таке спортивне життя» (Англія). 1 серія.
22.40 Велогонка дружби країн Балтійського моря.

П'ЯТНИЦЯ, 30 ТРАВНЯ
І ПРОГРАМА ЦТ

9.15 Художній телефільм «Державний кордон». Фільм 5 «Рік 1941». 2 серія.
14.30 Новини.
14.45 «Сільські горизонти». Документальні телефільми.
16.10 Новини.
16.15 Зустріч школярів з бригадиром комсомольсько - молодіжної бригади шахтарів О. Царевським.
17.15 Мультфільми.
18.45 Сьогодні у світі.
19.00 Людина і закон.
19.30 Новини.
19.35 Вперше на екрані ЦТ художній фільм «Право на постріл».
21.00 «Час».
21.40 Супутник телеглядача.
22.15 На конкурсі естрадних пісень Євробачення.

ПРОГРАМА УТ

11.10 Художній фільм із субтитрами «Раба кохання».
12.40 Новини.
12.55 Концерт духової музики.
16.00 Новини.
16.30 Літературний театр. Поезія Н. Гільєна.
16.55 Циркова програма.
17.30 «Вперед, орлята!».
18.00 Прем'єра телефільму «Вугілля». Наші турботи. Студія «Укртелефільм».
19.00 Актуальна камера.
19.30 «Темп». Телерадіоперекличз проблем науково-технічного прогресу.
20.45 На добраніч, діти!
21.00 «Час».
21.40 Новини кіноекрана.
22.55 Новини.
23.20 Тележурнал «Старт».

ІІ ПРОГРАМА ЦТ

8.35, 9.35 Музика 2 кл: І. Дунаєвський.
9.05, 14.15 Англійська мова.
10.50 «Ким бути?». Науково-популярний фільм.
11.20 Музика в житті В. І. Леніна.
11.50 Біля джерел патріотизму російської літератури.
12.55 «Незабутня осінь». Художній фільм.
14.45 «Людина йде за піснею». І. Яунзем.
18.00 Новини.
18.20 Чемпіонат світу з мотокросу.
18.50 Прем'єра мультфільму «Замок з секретом».
19.10 Із скарбниці світової музичної культури. В.-А. Моцарт.
20.00 Вечірня казка.
20.15 Для всіх і для кожного. Проблеми якості, асортименту і раціональних перевезень меблів.
20.45 Грає духовий оркестр Палацу культури імені Чкалова.
21.00 «Час».
21.40 Екран зарубіжного фільму. «Таке спортивне життя». 2 серія.
22.40 Новини.
22.50 Велогонка дружби країн Балтійського моря.

СУБОТА, 31 ТРАВНЯ
І ПРОГРАМА ЦТ

9.00 «Прості складні істини». Тележурнал для батьків.
9.30 Рух без небезпеки.
10.00 «Здоров'я».
11.35 Для всіх і для кожного.
12.20 Мультфільм.
12.40 «Прокіп і Євдокія». Документальний телефільм
13.10 Прем'єра фільму-вистави «Напередодні від'їзду».
14.30 Новини.
14.45 Продовження фільму-вистави «Напередодні від'їзду».
15.55 Новини.
16.00 Прем'єра документального телефільму «Врятуватись у Вашінгтоні».
17.10 Прем'єра документального телефільму «Це — Пеле» (Бразілія).
18.10 «Космос для миру» Телемісти Москва — космос — Ефтелінг (Нідерланди).
19.10 Новини.
19.15 Кінопанорама.
21.00 «Час».
21.40 Грає заслужений артист РРФСР А. Корсаков (скрипка).
22.00 Чемпіонат світу з футболу. Репортаж про урочисте відкриття; збірна Італії — збірна Болгарії. У перерві — 22.45 Новини.

ПРОГРАМА УТ

10.00 Новини.
10.20 Ритмічна гімнастика.
10.50 До Міжнародного дня захисту дітей. Телефільми.
11.50 Мальовничий світ дитинства.
12.20 «Наука і час». Здійснюється програма «Біотехнологія».
13.05 «Письменницькі діалоги».
13.50 Новини.
14.05 «Майстри мистецтв». Заслужений артист Казахської РСР В. Ахрамєєв.
15.20 Сатиричний об'єктив.
15.50 Концерт солістів Харківського академічного театру опери та балету ім. М. Лисенка.
16.50 «Уроки спілкування». Перегляд і обговорення художнього телефільму «По конях!».
18.45 «Скарби музеїв України». М. Буряк. «Толока».
19.00 Актуальна камера.
19.30 «Сонячні кларнети». Самодіяльні художні колективи Кримської області.
20.50 На добраніч, діти!
21.00 «Час».
21.40 Вперше на екрані УТ художній фільм «Сіцілійський захист».
23.10 Новини.

ІІ ПРОГРАМА ЦТ

8.20 Прем'єра документального телефільму «Цей маленький великий світ».
8.30 Ритмічна гімнастика.
9.15 Музична передача «Ранкова пошта».
9.45 «Про найголовніше співає Джамбул».
10.15 «Виразити себе в танці». Народна артистка УРСР Н. Баришева.
11.00 Фільм — дітям. «Прикордонний пес Алий».
12.05 Прем'єра документального фільму «Наше слово».
12.25 «Бассо кантанте». «Даунорас на оперній сцені». Фільм-концерт.
13.05 Мультфільми.
13.50 «Москва. Великий зал консерваторії». На концертах В. Овчинникова.
15.40 «Ставка, більша за життя». Художній телефільм. 5 серія «Великий провал».
16.35 «На землі, в небесах і на морі».
17.05 Прем'єра телефільму-вистави за п'єсою О. Островського «На людному місці».
19.15 Пісня-86.
20.00 Вечірня казка.
20.15 Прем'єра документального телефільму «Стадіон!».
20.30 Міжнародні змагання з академічного веслування «Велика московська регата».
21.00 «Час».
21.40 «Таємниця записної книжки». Художній фільм.

Редактор
М. НОВИКОВ.

Оголошення, довідки

ДО УВАГИ НАСЕЛЕННЯ!
ДИРЕКЦІЯ ОБЛАСНОЇ ФІЛАРМОНІЇ

запрошує жителів міста Олександрії відвідати Палац культури шахти «Світлопільська», де відбудуться концерти:

30 ТРАВНЯ — естрадної групи «Синтез» з Тбілісі. В програмі, в якій бере участь заслужена артистка Грузинської РСР Лалі Ніколадзе, прозвучать пісні радянських та зарубіжних композиторів.

4 ЧЕРВНЯ — ілюзійна вистава «Чудеса без чудес», з участю артиста оригінального жанру, людини, яка бачить і читає пальцями, Бориса Стучинського. В програмі: фокуси, ілюзія, пародії на гіпноз.

8 ЧЕРВНЯ — лауреата Міжнародних, Всесоюзних та республіканських конкурсів, вокально-інструментального ансамблю дівчат «Гарний настрій». В програмі: сучасні естрадні пісні, гумор, сатира.

Початок концертів о 20 год.

Каса працює щодня з 12 до 19 години.

Ласкаво просимо на концерти.

ОЛЕКСАНДРІЙСЬКЕ АВТОТРАНСПОРТНЕ ПІДПРИЄМСТВО № 10062

проводить набір на курси підготовки водіїв категорії «ВС».

Початок занять 1 вересня 1986 р.

Звертатися на адресу: м. Олександрія, вул. Свердлова, 78, відділ кадрів.

АДМІНІСТРАЦІЯ

ОЛЕКСАНДРІЙСЬКЕ МІСЬКЕ ВІДДІЛЕННЯ БЮРО ПО ПРАЦЕВЛАШТУВАННЮ НАСЕЛЕННЯ
ЗАПРОШУЄ НА РОБОТУ

по замовленню № 26:
машиніста екскаватора,
машиніста автокрана,
водіїв,
слюсарів,
лаборанта,
прибиральницю виробничих приміщень.
в дитячі ясла-садок № 36:
вихователів,
нічних нянь,
прибиральниць.

(Нічними нянями запрошуються пенсіонерки за сумісництвом).

За довідками звертатися в Олександрійське міське відділення бюро по працевлаштуванню населення на адресу: м. Олександрія, вул. Шевченка, 91.

АДМІНІСТРАЦІЯ.

ШАНОВНІ ПОКУПЦІ!

В Ленінському мікрорайоні по вул. 6-го Грудня, 139-а відкрито новий магазин № 43 «ТОВАРИ ДЛЯ ДОМУ» відділу робітничого постачання виробничого об'єднання «Олександріявугілля», де до уваги покупців в широкому асортименті представлені товари господарського і культурно - побутового призначення.

Просимо відвідати наш магазин!

АДМІНІСТРАЦІЯ

ОЛЕКСАНДРІЙСЬКІЙ МІЖРАЙБАЗІ КІРОВОГРАДСЬКОЇ ОБЛСПОЖИВСПІЛКИ

потрібні на роботу:
слюсар-теплотехнік,
електрики,
тесляр,
токар,
експедитор,
водії напольного транспорту,
товарознавці,
бухгалтер-претензіоніст,
завідуючі складами,
комірники.

Звертатися на адресу: м. Олександрія, пров. Сінний, 27, відділ кадрів, телефон 3-31-59.

АДМІНІСТРАЦІЯ.

АДМІНІСТРАЦІЯ
ШАХТИ ІМЕНІ ЛЕНІНСЬКОГО КОМСОМОЛУ

запрошує на постійну роботу робітників таких професій:

машиніст електровоза для роботи на поверхні;
відкачувальники 3-го розряду,
електрослюсарі (слюсарі) чергові і по ремонту обладнання та рухомого складу 3—4 розрядів,
токарі,
фрезерувальники,
слюсарі-ремонтники.

«ЛЕНИНСКОЕ ЗНАМЯ» — орган Александрийских городского и районного комитетов Компартии Украины, городского и районного Советов народных депутатов Кировоградской области (выходит на украинском языке).

АДРЕСА РЕДАКЦІЇ:
317900, м. Олександрія,
вул. Шевченка, 74.

ТЕЛЕФОНИ: редактора — 2-23-45, відділів: партійного життя — 2-24-33, промисловості—2-36-63, сільського господарства—2-27-93, відповідального секретаря — 2-35-63, відділу листів — 2-01-43, приймальні — 2-22-32, бухгалтера — 2-27-93.

Спосіб друку високий. Газету виготовили поліграфісти: лінотиліст В. І. Столбаненко, складачі М. Г. Матюшенко, В. Є. Приходько, друкар О. Д. Кучеренко.

Олександрійська міська друкарня Кіровоградського облуправління у справах видавництв, поліграфії і книжкової торгівлі.
Індекс 62065.
Телефони: 2-31-35, 2-34-70. Тираж 28180. Обсяг 1 друк. арк.
м. Олександрія, вул. Шевченка, 81.
Зам. № 4665.

ПРОЛЕТАРІ ВСІХ КРАЇН, ЄДНАЙТЕСЯ!

Ленінський ПРАПОР

ГАЗЕТА НАГОРОДЖЕНА ПОЧЕСНОЮ ГРАМОТОЮ ПРЕЗИДІЇ ВЕРХОВНОЇ РАДИ УРСР

Травень
30
П'ятниця
1986
№ 86 (10894)
Ціна 3 коп.
Газета виходить у вівторок, середу, п'ятницю, суботу.

ОРГАН ОЛЕКСАНДРІЙСЬКИХ МІСЬКОГО ТА РАЙОННОГО КОМІТЕТІВ КОМПАРТІЇ УКРАЇНИ, МІСЬКОЇ ТА РАЙОННОЇ РАД НАРОДНИХ ДЕПУТАТІВ КІРОВОГРАДСЬКОЇ ОБЛАСТІ

ГАЗЕТА ВИДАЄТЬСЯ З 26 БЕРЕЗНЯ 1919 РОКУ

Про заходи щодо посилення боротьби з нетрудовими доходами

У постанові, прийнятій з цього питання, Центральний Комітет КПРС відзначає, що трудящі Радянського Союзу як свою кровну справу сприйняли поставлені XXVII з'їздом партії завдання прискорення соціально-економічного розвитку країни, самовідданою роботою на всіх ділянках народного господарства наполегливо добиваються примноження суспільної власності. Радянські люди добре розуміють, що в нашій державі сумлінна праця на благо народу, зміцнення соціалістичної власності є головним джерелом економічної та оборонної могутності Батьківщини, зростання матеріального добробуту кожної сім'ї, надзвичайно важливою умовою комуністичного виховання всіх членів суспільства, їх священним обов'язком. У країні виявляється постійна турбота про підвищення авторитету чесної, високопродуктивної праці, неухильне втілення в життя основного принципу соціалізму: «Від кожного — за здібностями, кожному — за працею», про дальше посилення державного і громадського контролю за мірою праці та споживання.

Разом з тим у постанові ЦК КПРС відзначається, що є чимало фактів, коли люди одержують нетрудові доходи, займаючись розкраданням, спекуляцією, хабарництвом, іншими видами незаконної діяльності. Деякі з них використовують з метою наживи машини і механізми, транспортні засоби, жилу площу, паливо, сировину і матеріали, які належать державі. На підприємствах і в установах торгівлі, побутового, комунального, медичного обслуговування, в навчальних закладах допускаються факти вимагання додаткової плати за надання послуг, привласнення виручки, обману громадян, протекціонізму. На шлях використання службового становища в корисливих цілях нерідко стають службові особи. Прагнення до наживи, легке ставлення до життя не зустрічають осуду в окремих радянських сім'ях.

Несумісні з соціалістичним способом життя потворні явища, підкреслюється в постанові, йдуть в розріз з інтересами трудящих, викликають справедливе обурення радянських громадян. У своїх зверненнях до центральних і місцевих органів вони наполягають на вжитті рішучих заходів для викорінення нетрудових доходів. Центральний Комітет КПРС цілком підтримує ці вимоги і вважає, що робота партійних, профспілкових, комсомольських організацій, радянських, господарських і правоохоронних органів по усуненню корисливих проявів потребує докорінного поліпшення.

Розглядаючи викорінення чужих природі соціалізму нетрудових доходів як важливе політичне, соціально - економічне і виховне завдання, ЦК КПРС запропонував ЦК Компартій союзних республік, крайкомам, обкомам, окружкомам, міськкомам і райкомам партії. Президіям Верховних Рад і Радам Міністрів союзних і автономних республік, виконкомам місцевих Рад народних депутатів, ВЦРПС, ЦК ВЛКСМ, міністерствам і відомствам СРСР розробити і здійснити конкретні заходи для посилення боротьби із здобуттям нетрудових доходів. Вести цю роботу активно і безкомпромісно, добиваючись, щоб в усіх галузях народного господарства, в усіх сферах діяльності неухильно додержувалися радянських законів, вимог соціалістичної справедливості, було надійно перекрито всі канали і лазівки для незаконного збагачення за рахунок держави і громадян. Підняти партію і народ на боротьбу з цим злом.

ЦК КПРС вважає за необхідне використати всю силу радянських законів і громадської думки в боротьбі з особами, які живуть не відповідно до своїх достатків. Не залишати без вжиття заходів впливу жодного факту, пов'язаного із здобуттям нетрудових доходів.

ЦК Компартій союзних республік, крайкоми, обкоми, окружкоми, міськкоми і райкоми партії, первинні партійні організації зобов'язано підвищити вимогливість до службових осіб, керівних кадрів за забезпечення схоронності народного майна від розкрадання і псування, усунення умов, які породжують безгосподарність, хабарництво, спекуляцію, здирство, побори. Посилити партійний контроль за діяльністю адміністрації підприємств, установ і організацій у цьому напрямі. При доборі й розстановці кадрів звертати особливу увагу на політичні та ділові якості, а також на моральну чистоту працівників, рішуче присікати факти користолюбства, зловживання службовим становищем, покровительства нечесним людям. Вважати неможливим використання на керівній роботі осіб, які скомпрометували себе такими діями.

Прокуратурі СРСР, Міністерству внутрішніх справ СРСР, Міністерству юстиції СРСР запропоновано забезпечити дальше посилення боротьби з розкраданням, хабарництвом, спекуляцією та іншими корисливими злочинами, докорінне поліпшення їх профілактики.

Партійні, профспілкові, комсомольські організації покликані посилити роботу по формуванню у кожної радянської людини глибокої поваги і готовності до самовідданої праці на загальне благо, розумних потреб, непримиренності до приватновласницької психології та корисливості.

Усіма засобами пропаганди і агітації, організаторської, виховної роботи, підкреслюється в постанові ЦК КПРС, слід зміцнювати у людей глибоке розуміння, що боротьба з цим злом є справа всіх і кожного, жоден державний і громадський орган не може стояти від неї осторонь. Вважати настійною необхідністю організацію широкого правового виховання керівних і господарських кадрів, усього населення.

Перед Прокуратурою СРСР, МВС СРСР спільно з Міністерством юстиції СРСР, Державним комітетом СРСР по праці і соціальних питаннях та ВЦРПС поставлено завдання здійснити додаткові заходи, спрямовані проти дармоїдів. У питаннях, які вимагають розв'язання, внести відповідні пропозиції.

Розглянувши питання про заходи щодо посилення боротьби з нетрудовими доходами, Рада Міністрів СРСР зобов'язала міністерства і відомства СРСР, Ради Міністрів союзних і автономних республік, виконкоми місцевих Рад народних депутатів посилити боротьбу з розкраданням соціалістичної власності, хабарництвом, спекуляцією та іншими корисливими злочинами, які є джерелами нетрудових доходів. Приділяти постійну увагу глибокому вивченню й усуненню умов, що сприяють вчиненню цих злочинів. Розробити і здійснити ефективні заходи для забезпечення повної схоронності соціалістичної власності, маючи на увазі підвищити відповідальність керівників підприємств, організацій, установ і колгоспів за зміцнення порядку, організованості й дисципліни, посилити боротьбу з марнотратством і втратами, забезпечити найсуворішу економію у використанні матеріальних ресурсів і коштів, значно поліпшити первинний облік і всі форми контролю за схоронністю соціалістичної власності.

Постановою передбачено конкретні заходи щодо прискореного розвитку виробництва товарів народного споживання і сфери послуг, посилення боротьби проти розкрадання, окозамилювання і приписок, використання в корисливих цілях жилих приміщень і продукції особистих підсобних господарств, докорінне поліпшення обліку і звітності, контроль за джерелами великих особистих доходів громадян та інші заходи.

Президія Верховної Ради СРСР прийняла Указ «Про посилення боротьби із здобуттям нетрудових доходів». У ньому, зокрема, передбачаються заходи боротьби проти самовільного використання в корисливих цілях транспортних засобів, машин або механізмів, які належать підприємствам, установам, організаціям; здобуття незаконних доходів від занять кустарно-ремісницьким промислом, скуповування хліба, борошна, круп та інших харчових продуктів для годівлі худоби і птиці, посилення кримінальної відповідальності за хабарництво і розкрадання державного чи громадського майна. Внесено відповідні зміни до законодавчих актів СРСР.

Указ вводиться в дію з 1 липня 1986 року.

Президіям Верховних Рад союзних республік доручено привести законодавство союзних республік у відповідність з цим Указом Президії Верховної Ради СРСР.

Детальний виклад постанов ЦК КПРС, Ради Міністрів СРСР і Указу Президії Верховної Ради СРСР опубліковано в центральних, республіканських, крайових та обласних газетах.

(ТАРС).

В обкомі Компартії України

Бюро обкому партії розглянуло питання про хід виконання завдань по спорудженню сіносховищ у колгоспах і радгоспах області. Відзначено, що обласний агропромисловий комітет, трест «Кіровоградводбуд», Петрівський, Добровеличківський райкоми і райвиконкоми, Знам'янський, Кіровоградський і Олександрійський міськкоми партії і міськвиконкоми не вжили належних заходів щодо організації будівництва сіносховищ в господарствах, внаслідок чого завдання по їх спорудженню, передбачені постановою бюро обкому партії і облвиконкому від 18 вересня 1985 року «Про додаткові заходи по зміцненню кормової бази тваринництва в колгоспах і радгоспах області в 1986—1987 рр.», у встановлений строк не виконані. Зобов'язано міськкоми, райкоми партії, міськ- і райвиконкоми, облагропром, трест «Кіровоградводбуд» вжити заходів для безумовного виконання завдання по спорудженню сіносховищ.

Розглянуто питання про факти неправильного реагування бюро Петрівського і Олександрійського райкомів партії на листи і усні звернення громадян з приводу неправомірних дій деяких господарських керівників.

Бюро обкому партії суворо вказало першим секретарям цих партійних комітетів Ю. Г. Целиху і В. А. Вансовичу на незадовільну організацію перевірки листів громадян про неправильні дії колишнього голови колгоспу «Заповіт Леніна» Олександрійського району Л. Ф. Євдокимова і заяви комуніста Н. Ф. Волкової з приводу незаконного звільнення її з посади завідуючої дитячим садком колгоспу «Перше травня» Петрівського району.

За ігнорування рішення парторганізації відділення № 1 колгоспу «Перше травня» про поновлення Н. Ф. Волкової на посаді другому секретареві Петрівського райкому партії В. С. Шапрану оголошено догану з занесенням в облікову картку.

Звернуто увагу прокурора області В. І. Легуна, начальника управління внутрішніх справ облвиконкому В. М. Марусенка, начальника відділу юстиції облвиконкому М. І. Дубівки, голови обласного суду В. Ф. Коротченка на безвідповідальне ставлення деяких працівників правоохоронних органів Олександрійського і Петрівського районів до розгляду справедливих скарг і заяв трудящих про неправомірні дії деяких господарських керівників.

На засіданні бюро обкому партії розглянуто також ряд інших питань організаційно - партійної, ідейно - виховної та господарської роботи.

Посіви доглянуті

Механізатори тракторної бригади № 2 колгоспу імені Калініна старанно трудяться на обробітку просапних культур. Вони закінчили перший обробіток міжрядь соняшнику на площі 368 гектарів.

Ударно трудяться на кукурудзяній ниві трактористи М. Т. Просяник, П. С. Чудік і В. В. Кущ.

Добрий вигляд має бурякова плантація. Трудівники господарства проводять другий обробіток міжрядь. В роботі відзначаються П. І. Солінський та В. Ю. Шалуха.

Л. САВІН.

Перевіряємо виконання взятих зобов'язань

Як велить час

Ритмічна робота, чітка взаємодія всіх виробничих ланок, дисципліна поставок продукції — така основа соціалістичних зобов'язань колективу Олександрійської фабрики діаграмних паперів на 1986 рік. В цьому трудівники вбачають свою відповідальність за прискорення.

Сьогодні всім зрозуміло, що працювати так, як вчора, не можна. Час вимагає трудитися творчо, ініціативно, з повною віддачею. З урахуванням цих вимог і брали друкарі зобов'язання на перший рік 12-ї п'ятирічки. Вони, зокрема, намітили достроково завершити річний план і реалізувати додатково продукції на 50 тисяч карбованців. Підвищити продуктивність праці проти завдання на 0,3 процента; знизити собівартість продукції також на 0,3 процента.

Ці цифри самі по собі мало що кажуть. Але якщо врахувати, що планом передбачено випустити продукції на 330 тисяч карбованців більше, ніж торік, то стане зрозумілим, що рубежі досить високі і досягти їх не так просто. Тим більше, що ні трудових ресурсів, ні виробничих площ на фабриці не добавляється. Отже, ставку друкарі роблять тільки на трудову дисципліну, збільшення віддачі кожного, якнайповніше використання глибинних резервів. Зрозуміло, що належна увага надається на підприємстві дальшому розвитку науково-технічного прогресу, удосконаленню організації і стимулювання праці.

Все це в комплексі дає непогані результати. Так, з початку року понад план реалізовано продукції на 90 тисяч карбованців. Споживачі одержали на 986 тисяч квадратних метрів діаграмних стрічок більше, ніж передбачалося. Повністю задоволені всі заявки замовників. План по поставках з урахуванням зобов'язань виконано на 100 процентів. При цьому слід підкреслити, що переважна більшість продукції друкарів іде по вищій категорії якості.

В нинішньому році підприємство не має жодної рекламації, а отже, і збитків від браку.

І результати не баряться. Скажімо, продуктивність праці підвищено проти завдання на 3,8 процента. Це значить, що кожен робітник видав на 281 карбованець продукції більше, ніж передбачалося. Собівартість продукції знижено проти плану на 0,3 процента і одержано економію 8 тисяч карбованців.

Добре потрудилися й раціоналізатори. Від використання нововведень одержано економічний ефект 4,8 тисячі карбованців, що перевищує плановий показник. Не забувають друкарі і про економію у великому й малому. На їхньому рахунку ощадливості в нинішньому році вже є 40 тонн паперу, 35 тисяч кіловат-годин електроенергії, 113 Г/калорій тепла, 243 літра бензину, 163 кубометра води тощо. Всі ці показники значно вищі, ніж намічалося досягти на даний період зобов'язаннями.

З якого боку не поглянь — цифра справна. Але це зовсім не значить, що всі резерви використано сповна. Досить співставити показники роботи бригад, одразу впадає в око строкатість. Наприклад, постійно перевиконують норми на 10—15 процентів бригади під керівництвом В. О. Різниченка, О. О. Небесної, Г. Д. Волкової. Та ще далеко не всі досягають таких високих результатів, хоч і працюють в однакових умовах. В чому причина? Тут мають розібратися спеціалісти, керівники цехів і дільниць. І зробити все, щоб «середняки» досягли рівня кращих.

В індивідуальному змаганні відзначаються машиніст перемотувально-різальної машини Надія Прозван, друкар Олександр Васелов, пакувальниця Катерина Руденко, машиніст різальної машини Євдокія Коваленко, для яких стало правилом перевиконувати змінні норми на 20—25 процентів, здавати тільки відмінну продукцію. На жаль, досвід їхньої роботи ще не став надбанням всіх.

Порушення трудової дисципліни в колективі друкарів, зокрема запізнення на зміну чи прогули,— це рідкість. Так, у нинішньому році допущено всього два прогули і один робітник потрапив до медвитверезника. Дані факти свідчать, що дисципліну треба кріпити.

Головне — не задовольнятися досягнутим, а закріплювати і примножувати успіхи. На це націлюють рішення XXVII з'їзду КПРС.

Оглядова робкорівська бригада: С. ЦИБЕНКО — старший інженер-економіст, В. КАЩКАЛДА — старший інженер по організації праці, А. НАТАЛЬЧЕНКО — позаштатний кореспондент «Ленінського прапора», В. КОЛЕСНИКОВ — кореспондент газети «Ленінський прапор».

Берегти пам'ятники

Відбулася звітно-виборна конференція товариства охорони пам'яток історії та культури Олександрійського району.

Правління організації звітувало про свою діяльність у 1984—1986 роках. В доповіді відзначалося, що проведено певну роботу по пропаганді, охороні та використанню пам'ятників для виховання трудящих і молоді.

Виступаючи в обговоренні доповіді, А. Т. Криуленко, активний пропагандист товариства, розповіла делегатам, як проводять пошукову роботу юні слідопити Недогарської восьмирічної школи під керівництвом ради музейної кімнати бойової та трудової слави.

Про діяльність своїх первинних організацій розповіли у виступах голови бюро Т. С. Шавкун, О. І. Анісімова, Т. І. Удовиченко з районного будинку культури, Користівської та Новопразької середніх шкіл.

Виступили також голова виконкому Добронадіївської сільської Ради народних депутатів В. К. Донченко та директор Червонокам'янського будинку піонерів М. О. Ханілевич.

У роботі конференції взяли участь і виступили секретар райкому Компартії України Л. Ф. Постернак, другий секретар райкому комсомолу А. Л. Іванюк.

Конференція обрала новий склад правління, яке очолив заступник голови райвиконкому С. О. Кірілов.

А. МАМРЕНКО.

Два світи—два способи життя

Розповідають очевидці

Змовк гамір у просторому залі будинку культури санаторію «Дружба». Вечір на тему «Два світи—два способи життя» відкривають ведучі В. І. Гришай — голова профспілкового комітету та В. П. Жадан — секретар комсомольської організації СПТУ № 31. Уважно слухають присутні в залі учні і викладачі училища їх розповідь про те, що дають молоді соціалізм і капіталізм.

Більшість наших молодих людей — патріоти своєї Батьківщини, інтернаціоналісти. У минулому році закінчив СПТУ № 31 кавалер ордена Червоної Зірки Олександр Васильєв. Бойову нагороду він одержав, виконуючи свій інтернаціональний обов'язок в Афганістані. І нині в училищі навчається кілька юнаків, які в складі обмеженого контингенту Радянських Збройних Сил подавали інтернаціональну допомогу сусідньому афганському народові в боротьбі проти контрреволюції.

Наша молодь росте культурною, освіченою, гарно і модно одягається. Та для деяких юнаків і дівчат гонитва за модою стає самоціллю. Це підтверджує фільм, який демонструється в залі.

Потім ведуча надає слово працівнику комітету державної безпеки Г. П. Кульку. Він розповідає про основні канали ідеологічних диверсій. Радіостанції Західної Європи транслюють для радянської молоді чимало передач на російській мові. Вони прагнуть викликати невдоволення в юнаків та дівчат, відвернути їх увагу від політики. І окремі молоді люди піддаються на ці провокації.

Нелегка доля випала ветерану війни і праці О. Ф. Тураєву. Велика Вітчизняна застала його, молодого лейтенанта, на західному кордоні. З боями частина відступала на схід. Олександр Федорович потрапив у полон. Довелось йому сьорбнути горя. «Уманська» яма, а потім концтабори на території Італії. Тікав з концтабору, та його ловили.

В Італію прийшли американці. Та радянські військовополонені не дістали волі. Два роки їх ще тримали в концтаборі, тепер уже американці. А потім обманом примусили підписати контракт, фактично продали на два роки бельгійському власнику шахти. Тут довелося працювати в нелюдських умовах. І лише через чотири роки після війни повернувся О. Ф. Тураєв в СРСР. Про це він розповів присутнім у своєму виступі.

Лікар станції швидкої і невідкладної медичної допомоги В. Я. Кочерга любить подорожувати. За турпутівками побував у багатьох країнах світу. Він розповів про свою подорож по Італії, Єгипту, Туреччині. І всюди невимовна розкіш межує з злиденністю. Там багато безробітних, жебраків, експлуатується дитяча праця.

Працівник військкомату старший прапорщик Ю. Л. Кензюк недавно повернувся з Афганістану, де виконував свій інтернаціональний обов'язок. Він закликав юнаків краще оволодівати знаннями, більше уваги приділяти фізичному вихованню і загартуванню. Бо саме на слабих тілом і духом молодих людей роблять ставку у своїй диверсійній і пропагандистській роботі глашатаї антикомунізму.

Вечір закінчився показом документального кінофільму «Братья во долларе», який викриває ідеологічні диверсії Заходу.

М. ГАРЕНКО.

КРАЩАЄ СТАРЕ МІСТО



З кожним роком кращим, сучаснішим стає стародавній Чернігів. Старі забудови поступаються місцем багатоповерховим житловим будинкам, палацам культури, нарядним магазинам.

На будівництві багатьох об'єктів трудилась одна з провідних комплексних підрядних бригад тресту «Чернігівпромбуд», яку очолює Василь Юхимович Дорошок. За підсумками минулого року вона вийшла переможцем у соціалістичному змаганні серед споріднених колективів Мінпромбуду УРСР.

Високі зобов'язання взяли будівельники і на нинішній рік — виконати обсяг робіт на суму один мільйон карбованців.

На знімках: вгорі — В. Ю. Дорошок (в центрі) з членами бригади; внизу — спорудження житлових будинків нової поліпшеної серії ЧН-94.



Наша спільна домівка

Наша домівка — це не лише благоустроєна квартира, а й подвір'я, вулиці, парки, майдани міста. Створювати навколо себе красу — це в усі часи було однією з головних потреб людини.

Щовесни працівники контори зеленого господарства висаджують на площах, скверах і вулицях тисячі квітів. Дерева, чагарники, квіти не лише прикрашають місто, а й приглушують шум автотранспорту, виділяють кисень, затримують пилюку, а отже, благотворно впливають на здоров'я людини.

Досить сказати, що гектар зелених насаджень за годину поглинає стільки вуглекислого газу, скільки за цей час видихають його 200 чоловік. Крім того, затримує до 50 тонн пилу, який потім дощ змиває на землю. Ось чому ми повинні берегти нашого зеленого друга.

На жаль, є в нашому місті люди, які не розуміють цих простих істин. Для них особисті інтереси вищі громадських.

З 10 по 15 квітня працівники контори зеленого господарства висадили 1545 кущів троянд по вулиці 50 років Жовтня, на площах Кошового та Кірова, в сквері «Піонерський». І в першу ж ніч було вкрадено невідомими особами 100 кущів з новопосаджених.

У будинку № 31 по вулиці Карла Лібкнехта проживають Н. В. Модлинська, Ф. В. Метеля, В. С. Бочанцев, В. В. Зимовець, Л. В. Татарчук, які вирубали нещодавно у дворі 5 дерев.

А дерева — це державна власність. Винні у знищенні їх притягуються до відповідальності на підставі статті 153 Кодексу про адміністративні правопорушення.

П. ЗИМЯХІН,
член міської організації товариства охорони природи.

Шахтарська здравниця

Донецьк. Об'єднавши сили і кошти, виконали важливий пункт колективного договору адміністрація і профкоми шести донецьких шахт. На пайових засадах ці підприємства збудували велику робітничу здравницю «Шахтарські зорі», яка вже прийняла перших відпочиваючих. Нині гірники України мають у своєму розпорядженні 50 таких здравниць.

(РАТАУ).

Пропагандист книги

Все життя З. Г. Рудої пов'язане з нашим містом. Тут вона народилася, закінчила культосвітнє училище, розпочала свою трудову біографію. Колишня Новопилипівська бібліотека № 2 тоді тільки-но створювалася. Немало довелося попрацювати молодому бібліотекарю, щоб вивести її в передові. Незабаром їй було присвоєно звання «Бібліотека відмінної роботи». Кілька разів Зіну Григорівну обирали секретарем комсомольської організації колишнього приміського колгоспу імені Леніна. Протягом багатьох років була членом бюро райкому комсомолу.

Згодом як відмінного спеціаліста, вмілого організатора, Зіну Григорівну переводять в центральну районну бібліотеку на посаду методиста. І тут вона була, як говориться, на своєму місці. Бібліотекарі району завжди могли в неї чомусь повчитися, щось запозичити. Свій досвід вона щедро передавала молоді.

10 років тому Зіна Григорівна стала завідуючою відділом обслуговування. Багато різних заходів проводять працівники бібліотеки в трудівничих колективах, на фермах, в тракторних бригадах, в школах. І майже жоден з них не проходив без участі Зіни Григорівни. Вона цікаво проводить читацькі конференції, бесіди, огляди літератури, оформляє книжкові виставки. Сама завжди багато читає, дає поради у виборі літератури відвідувачам бібліотеки.

У Зіни Григорівни якийсь особливий підхід до людей. Вона вміє розрадити, переконати. Читачі завжди з задоволенням беруть участь у конференціях, бесідах, що проводить вона.

При активній участі Зіни Григорівни при бібліотеці створюється клуб «Поезія рідного краю», клуб для підлітків «За все у відповіді».

За 30 років роботи багато різних змін, перебудов відбулося в бібліотечній системі. Зіна Григорівна завжди сприймала це як належне, брала на озброєння все нове, передове.

Багато часу віддає ветеран молодому поповненню. Адже в бібліотеці проходять практику учні культосвітнього училища. Їх спілкування із Зіною Григорівною завжди плідне. Вона вміє прищепити любов до професії, якій присвятила себе. Любов до книги передала і своїй доньці, яка теж закінчила бібліотечний відділ училища і працює за обраною спеціальністю. Син працює токарем на заводі підйомно-транспортного устаткування, де до війни працював його дід, батько Зіни Григорівни. В музеї заводу зберігаються матеріали про нього. Звідси пішов на війну та так і не повернувся. З вдячністю говорить Зіна Григорівна про активістів музею, які бережуть пам'ять про тих, хто віддав життя за мирне сьогодення.



З. Г. Руда неодноразово заносилася до Книги трудової слави відділу культури, одержувала подяки, грамоти. Та найбільша нагорода для неї — повага товаришів і читачів, яким вона віддає тепло свого серця. Як приємно взяти в руки книгу, яка ще пахне фарбою, і вдвічі приємніше, якщо взяти її з теплих і добрих рук бібліотекаря.

Н. ДОЛГИХ,
позаштатний кореспондент.

На знімку: З. Г. РУДА.

Виховують наставники

Готувати гідну трудову зміну! Це виключно важливе завдання було поставлено на порядок дня перед робітничим класом нашої країни вже в перші роки Радянської влади.

Ці традиції живуть, міцніють, примножуються і на нашому заводі. Так, нещодавно підбито підсумки річного огляду діяльності наставників по підготовці молодих робітників, по їх ідейно-політичному, трудовому і естетичному вихованню. Що ж зроблено за минулий рік? В огляді взяли участь понад 2,5 тисячі чоловік, серед них 584 наставники. Було підготовлено 376 нових молодих робітників, 644 підвищили свою кваліфікацію, майже 600 учнів шкіл та училищ міста пройшли виробничу практику на заводі.

Скажімо, в 101-у складальному цеху 150 наставників. Вони підготували 42 молодих робітники, а майже 100 допомогли підвищити свою кваліфікацію. Тут щорічно зміцнюється матеріально - навчальна база, діє навчальний клас. І зовсім не випадково цьому колективу присвоєно звання «Кращий цех по роботі з молоддю» та виділено грошову премію в сумі 300 карбованців.

Враховуючи активну участь в огляді по вихованню молодої зміни, адміністрація, партком, профком, комітет комсомолу, рада наставників присвоїли звання «Кращий наставник молоді заводу» 16 кращим трудівникам. Кожен з них нагороджений Почесною грамотою та грошовою премією по 50 карбованців. Серед них: Т. М. Ніжанковська, Л. М. Бабичева, В. М. Хало, В. О. Синицина. Наприклад, вагомий доробок майстра складального цеху № 203 О. Я. Іващенко. За 22 роки роботи на заводі вона виховала і підготувала 26 висококваліфікованих робітників.

На підприємстві оголошено новий огляд наставницької роботи на нинішній рік. Він проходить в світлі вимог XXVII з'їзду КПРС.

Головна мета — поширення передового досвіду по вихованню робітничої молоді дальшому підвищенню професійної майстерності.

С. СЕРДЮК.

Допоможемо

На всіх виробничих ділянках радгоспу «Більшовик» пройшли збори, на яких трудівники полів і ферм вирішили перерахувати свій одноденний заробіток у фонд допомоги потерпілим від аварії на Чорнобильській АЕС.

Виступаючі на зборах підкреслювали, що колгоспи та радгоспи, які потрапили в зону аварії, в цьому році не зможуть виробити запланованої кількості сільськогосподарської продукції.

— Нам треба докласти всіх зусиль, щоб перевиконати всі замовлення держави на зерно, м'ясо, — сказав у своєму виступі керуючий відділком В. І. Ромашин.

В. ІЛЛЮЩЕНКОВ,
секретар парторганізації радгоспу.

Краса професії

Ветпрацівник

Продовольчою програмою передбачено поліпшити забезпечення населення продуктами харчування і, зокрема, м'ясом та молоком. Це завдання в першу чергу стосується тваринників. Тваринництво нині ставиться на індустріальну основу, міняється характер праці на фермах — на допомогу доярках та скотарям приходять механізми, автоматика. В умовах великих спеціалізованих господарств зростає значення ветеринарного захисту тварин.

Нині ветеринарія є однією з важливих галузей сільськогосподарської науки. Ветпрацівники трудяться на колгоспних і радгоспних фермах, на м'ясокомбінатах, молокозаводах, підприємствах легкої промисловості. Фахівці цієї спеціальності необхідні також у хутровому звірівництві, рибництві, бджільництві, а також в зоопарках, цирках та різних наукових установах.

Цінують їх і в сільському господарстві... Гарне село Добронадіївка: зелене, з чепурними будинками. В них живуть привітні і працьовиті люди, чиїми руками твориться достаток. З почуттям гідності іде селом головний ветлікар колгоспу імені Петровського Василь Іванович Присяжний. Селяни часто просять, щоб він оглянув і полікував тварин в їх підсобних господарствах.

Значну увагу Василь Іванович приділяє громадському тваринництву. Він вважає, що головним в його роботі є збереження поголів'я тварин шляхом проведення профілактичних лікувальних заходів. У цій справі В. І. Присяжний добивається значних успіхів.

Добра слава лине також про ветеринарних працівників К. Ю. Кришню з колгоспу імені Енгельса, Г. Г. Кривошеїн з колгоспу імені Свердлова та багатьох інших. Вони невтомно борються за виконання завдань, поставлених XXVII з'їздом КПРС перед трудівниками агропромислового комплексу.

Тож нині, коли багато юнаків і дівчат вирішують питання: «Ким бути?», хочеться звернути їхню увагу на почесну і таку потрібну людям професію — ветеринарного працівника. Дуже вірно сказав відомий російський вчений С. С. Євсеєнко, що медицина зберігає людину, а ветеринарія — людство.

Набути цю спеціальність юнаки і дівчата можуть в Олександрійському радгоспі-технікумі.

М. СОБКО — заступник директора по навчальній роботі, А. БІЛУГА — викладач радгоспу - технікуму.

Для вас, рибоводи

Новий раціон

Спеціалістам - рибоводам відомо, що високобілкові комбікорми для ставкових риб мають значні переваги перед іншими кормами. Як свідчить досвід, схема годування риб з використанням нових комбікормів значно ефективніша. Тому астраханські рибоводи, виявивши у ході проведеного експерименту суттєві різниці у ефективності комбікормів рецептів ВБС-РЖ і РЗГ-К, запропонували нову схему годівлі риби.

У період переходу на штучні корми для привчання молоді коропа до комбікорму на протязі тижня дається комбікорм рецепту ВГДК-Ш. Він дешевший і має багато розсипу.

Після того, як риба звикла брати корм, переходять на згодовування рецепту ВБС-РЖ, який містить в собі до 8 процентів стимуляторів росту риб і близько 26 процентів протеїну. Цим кормом годують на протязі всього періоду інтенсивного росту.

Під кінець літа переходять на комбікорм рецепту РЗГ-К (вміст протеїну 28 процентів) із поступовим переходом на комбікорм рецепту ВГДК-Ш.

Економічний ефект лише від застосування рецепту ВБС-РЖ складає на одну тонну комбікорму більше ста карбованців.

Інформацію по запропонованому досвіду спеціалісти можуть одержати за адресою: 414000 м. Астрахань, вул. Чалабіна, 16/11, Астраханський ЦНТІ.

Т. СОЛОШЕНКО,
працівник відділу науково - технічної пропаганди Кіровоградського ЦНТІ.

Слідами неопублікованих листів

Мешканець Олександрії Ю. Х. Козуб з обуренням повідомляв до редакції про те, що його обрахували в магазині №2 оптово-роздрібного плодоовочевого комбінату.

Редакція направляла цю скаргу, для перевірки і вжиття заходів директору комбінату О. І. Торохтію. Він повідомив, що під час перевірки факти підтвердились. Продавець магазину Л. І. Карнажук дійсно обрахувала Ю. Х. Козуба, який купляв 2 кілограми яблук, на 20 копійок. За порушення правил радянської торгівлі їй оголошено догану.

* * *

Голова домового комітету будинку № 35 по вулиці Садовій А. Б. Оладенко в листі до редакції з обуренням писав про те, що будівельники, які споруджують гуртожиток заводу «Автоштамп», без потреби псують дерева, газони.

Редакція направляла цю скаргу для вжиття заходів завідуючому відділом комунального господарства міськвиконкому В. К. Моцному. Він повідомив, що будівельників зобов'язано пересадити молоді тополі з території, яка буде забудовуватися.

День здоров'я

В Олександрійському медичному училищі стало доброю традицією наприкінці учбового року проводити дні здоров'я. Один з них проведено і нещодавно. Мета його — поліпшити фізкультурно - оздоровчу та оборонно-масову роботу в училищі, пропагувати фізичну культуру і спорт серед учнів.

Цікавою була програма: конкурс строю і пісні, стрільба в ціль, розпалювання вогнища, конкурси кашоварів і учасників художньої самодіяльності.

Ось чітко крокують медсестри 121 групи. Гарна форма, вдало підібрані емблеми, бадьоро звучить пісня, чітко виконуються команди. Група займає перше місце. У стрільбі в ціль першість виборола 321 група, у якій навчаються переважно колишні і майбутні воїни.

А найшвидше розпалили вогнище наймолодші учасники конкурсу — медсестри 111 групи.

Не гаяли часу й кашовари. Кожна група приготувала смачний обід. Та за умовами конкурсу потрібно було уміло подати страви, пригостити журі. Ось тут знову показала «клас» 321 група. Вона гарно оформила меню, подачу страв супроводжувала піснями і танцями. І куліш та шашлики у них вдалися на славу. Так що журі, не вагаючись, присудило їй перше місце.

Довго звучали пісні, музика — змагалися учасники художньої самодіяльності. Конкурс виявив немало здібних аматорів.

Н. ЖАРІЙ,
секретар парторганізації медучилища.

Линуть звуки оркестрів

Сонячним і безхмарним видався день, коли центральну вулицю Нової Праги заповнили учасники одинадцятого районного огляду колективів духових оркестрів. Свято музики «Сурми п'ятирічок», як складова частина Всесоюзного фестивалю самодіяльної художньої творчості, було присвячене 70-річчю Великої Жовтневої соціалістичної революції.

Святково прикрашені колони представників сільських і селищних Рад народних депутатів під мелодійні звуки мідних труб направляються до селищного будинку культури. Тут на площі біля пам'ятника В. І. Леніну в єдинім строю застигли прапороносці, оркестранти, юні барабанщиці.

Голова оргкомітету, заступник голови райвиконкому С. О. Кірілов районне свято музики та марш-парад духових оркестрів оголошує відкритим. Звучить Гімн Радянського Союзу.

З теплими словами привітання до присутніх звертаються заступник голови виконкому Новопразької селищної Ради народних депутатів Г. М. Пашник, ветеран Великої Вітчизняної війни Ф. І. Васалатій, учень місцевої дитячої музичної школи Тарас Коваленко. Учасники художньої самодіяльності поклали живі квіти до підніжжя пам'ятника В. І. Леніну та на могили загиблих воїнів у боротьбі з німецько - фашистськими загарбниками.



Потім відбувся конкурс духових оркестрів, де прозвучали твори обов'язкового репертуару. Тепло вітали глядачі виступи оркестрантів Куколівського, Червонокам'янського, Войнівського, Ясинуватського клубних закладів, Новопразької дитячої музичної школи та радгоспу - технікуму.

За високу виконавську майстерність перше місце присуджено оркестру Новопразької дитячої музичної школи. Колектив нагороджено Почесною грамотою і пам'ятним сувеніром.

Друге місце вибороли оркестранти Куколівського сільського будинку культури, а третє — Ясинуватського сільського клубу.

На закінчення районного свята музики відбувся цікавий концерт.

І. ПЕШКО,
Г. ФІЛАТОВ.

На знімку: крокують оркестранти Куколівського сільського будинку культури.

АДРЕСИ ВИХІДНОГО ДНЯ

1 червня о 9-30 на площі імені Леніна відбудеться відкриття свята «День захисту дітей» з 10 години — продовження свята в парку «Шахтар».

Будинок культури шахти «Світлопільська» 1 червня об 11 годині — театралізоване свято «Славимо шахтарський труд», о 14 годині — конкурс дитячого малюнка на асфальті.

Кінотеатр «Жовтень», 31 травня і 1 червня художні фільми «Доля боксера» (10, 13-50, 17-30 19, 20). «Польова гвардія Мозжухіна» (12-00, 15-40), «Адський поїзд» (11-00, 14-30, 18-00, 20-00) «Після дощичка в четвер» (13-00, 16-30).

Кінотеатр імені Кірова. Художній фільм «Любов і аеробіка» (14-00, 16-00, 18-00, 20-00).

Кінотеатр імені 1 Травня. Художній фільм «Таємниця острова чудовиськ» (15-00, 16-40, 18-20 20-00).

Стадіон «Шахтар». 31 травня з 10 години — спартакіада гуртожитків з волейболу, о 16 годині — першість області з футболу серед команд колективів фізкультури електромеханічного заводу і тресту «Кіровоградважбуд». 1 червня з 9 години першість міської ради ДСТ «Авангард» з легкої атлетики, змагання з футболу на приз «Шкіряний м'яч», з 10 години — першість з футболу серед команд шахти ім. Ленінського комсомолу та індустріального технікуму.

Спортивний клуб «Богатир» (проспект Леніна, 134) — республіканський турнір з класичної боротьби серед юнаків (31 V, 1 VI з 9 год.).

В полоні пасивності

З хорошою ініціативою виступили в газеті Герой Радянського Союзу А. Худякова, делегат XXVII з'їзду КПРС Н. Горовецька та делегат XII Всесвітнього фестивалю молоді і студентів В. Рижов — зробити Олександрію зразковою, а четверту неділю травня відзначати, як день рідного міста.

Звернення підтримали. Контора зеленого господарства висадила квіти. Вони прикрасили площі і вулиці міста. Милують зір чаші з квітами на площі Свердлова. Такі ж чаші встановлено і біля скверу «Молодіжний». Причепурився проспект Леніна.

Останнім часом дещо поліпшилось і саночищення міста. Про це подбали керівники комбінату комунальних підприємств та житлово - експлуатаційних контор.

Готуючись до дня рідного міста, працівники ЖЕКів упорядковували закріплену за ними територію. Трудівники ЖЕК № 1 міськвиконкому упорядкували дитячі майданчики біля будинку по вулицях Канатенка, 13-а, 6-го Грудня, 141/4. Аналогічні роботи виконали на подвір'ях своїх будинків і працівники інших житлових організацій міста. Побілили також бордюри, дерева.

Певну участь у підготовці до цього дня взяли й підприємства. Так, трудівники фабрики діаграмних паперів минулої п'ятниці добре попрацювали на вулицях 6-го Грудня та Луначарського. Вони навели тут зразковий порядок.

А от програму дня рідного міста не виконано. 25 травня планувалося з 8 години ранку до 13-ї провести недільник по благоустрою подвір'їв, скверів, парків, вулиць. Та цей недільник фактично не відбувся. І причина проста—ніхто по-справжньому не займався його організацією. Звичайно, цю роботу повинні були взяти на себе квартальні і домові комітети. Не мали права усуватися від неї і відповідальні працівники житлово - експлуатаційних контор, зокрема майстри. Їм необхідно було провести наради домових комітетів, або й збори жильців багатоквартирних будинків, роз'яснити їм, з якою метою проводиться недільник, і закликати взяти в ньому активну участь.

Прикро, що мешканці державних квартир виявилися також пасивними. Адже багато хто з них знав про недільник, та не поспішав взяти в ньому участь, не почав прибирати подвір'я. А його б, безумовно, підтримали й інші мешканці. Отже, ще не вболіваємо всі ми за своє подвір'я, вулицю, місто так само, як за власний будинок чи квартиру. А варто! Наше місто — нам його і впорядковувати.

О. ДУБРАВІНА.

Громадські приймальні

У громадській приймальні редакції газети «Ленінський прапор» в с. Червона Кам'янка у червні відвідувачів прийматимуть:

4—Бугайченко В. І.
6—Гаценко А. С.
11—Мірошниченко А. С.
13—Корнієнко О. К.
18—Коваленко О. С.
20—Писаревський Г. І.
25—Ругно Г. Я.
27—Шаповал О. І.

Громадська приймальна працює в приміщенні сільської Ради.

У громадській приймальні редакції газети «Ленінський прапор» в сел. Димитрове у червні відвідувачів прийматимуть:

2, 11, 20—Паньковський
4, 13, 23—Фомічов П. П.
6, 16, 25—Чубенко К. П.
9, 18, 27, 30—Шанюк М.

Громадська приймальна працює в приміщенні виконкому селищної Ради народних депутатів.

Оголошення, довідки

ДО УВАГИ НАСЕЛЕННЯ!
ДИРЕКЦІЯ ОБЛАСНОЇ ФІЛАРМОНІЇ

запрошує жителів міста Олександрії відвідати Палац культури шахти «Світлопільська», де відбудуться концерти:

30 ТРАВНЯ — естрадної групи «Синтез» з Тбілісі. В програмі, в якій бере участь заслужена артистка Грузинської РСР Лалі Ніколадзе, прозвучать пісні радянських та зарубіжних композиторів.

4 ЧЕРВНЯ — ілюзійна вистава «Чудеса без чудес», з участю артиста оригінального жанру, людини, яка бачить і читає пальцями, Бориса Стучинського. В програмі: фокуси, ілюзія, пародії на гіпноз.

8 ЧЕРВНЯ — лауреата Міжнародних, Всесоюзних та республіканських конкурсів, вокально-інструментального ансамблю дівчат «Гарний настрій». В програмі: сучасні естрадні пісні, гумор, сатира.

Початок концертів о 20 год.

Каса працює щодня з 12 до 19 години.

Ласкаво просимо на концерти.

ОЛЕКСАНДРІЙСЬКЕ МІСЬКЕ ВІДДІЛЕННЯ БЮРО ПО ПРАЦЕВЛАШТУВАННЮ НАСЕЛЕННЯ ЗАПРОШУЄ НА РОБОТУ:

по замовленню № 27:
шляхових робітників,
робітників асфальтобетонного заводу,
трактористів,
інженера по праці і заробітній платі.

За довідками звертатися в Олександрійське міське відділення бюро по працевлаштуванню населення на адресу: 317900, м. Олександрія, вул. Шевченка, 91.

АДМІНІСТРАЦІЯ.

ДО УВАГИ НАСЕЛЕННЯ!

В зв'язку з неодноразовим проханням робітників міста Олександрії і Олександрійського району для забезпечення постійного автобусного зв'язку між двома залізничними станціями і для доставки робітників міста на роботу з 1 червня 1986 року на маршруті № 4 «Залізнична станція м. Олександрії — ст. Користівка» працюватиме 4 автобуси з інтервалом руху 25 хвилин.

На маршруті № 49 «Звенигородка — Пролісок» через пл. Леніна, вул. Садову, Південний мікрорайон працюватиме 4 автобуси з інтервалом руху 18 хвилин.

З 1 червня 1986 р. відкривається також новий маршрут № 2 і № 3 від стоянки таксі — кільцевий по вулицях Діброви, 6-го Грудня, Прохладна, Жовтневий мікрорайон, Перемозький мікрорайон. На цьому маршруті працюватиме також 4 автобуси.

Маршрут № 52 «Звенигородка — ст. Користівка» відміняється.

АДМІНІСТРАЦІЯ.

Колектив Олександрійського елеватора глибоко сумує з приводу смерті колишнього директора
СІМАЧЕНКА ДМИТРА МИРОНОВИЧА
і висловлює співчуття рідним і близьким покійного.

Колектив учителів середньої школи № 12 висловлює глибоке співчуття учителю Омелянченку Олексію Костянтиновичу з приводу смерті його матері
ЄЛИЗАВЕТИ АНТОНІВНИ.

Колектив шахти «Верболозівська» висловлює глибоке співчуття інспектору відділу кадрів Калюжній Ніні Данилівні з приводу передчасної смерті її чоловіка
ВОЛОДИМИРА МИКОЛАЙОВИЧА.

НА голубому екрані

НЕДІЛЯ, 1 ЧЕРВНЯ
І ПРОГРАМА ЦТ

8.00 «Час».
8.40 Ритмічна гімнастика.
9.10 «Будівництво і архітектура». Кіножурнал.
9.20 22-й тираж «Спортлото».
9.30 «Будильник».
10.00 Служу Радянському Союзу!
11.00 Музична передача «Ранкова пошта».
11.30 Клуб мандрівників.
12.30 Музичний кіоск.
13.00 Сільська година.
14.00 Зустріч Каті Личової з московськими школярами.
14.30 Кіноафіша.
15.30 Зустрічі на радянській землі.
15.45 «Це ви можете».
16.30 Новини.
16.35 «На прохання глядачів». Художній фільм «У них є Батьківщина».
18.00 Міжнародна панорама.
18.45 «Наша земля». Музична передача.
19.40 Новини.
19.45 Вперше на екрані ЦТ художній фільм «У моїй смерті прошу звинувачувати Клаву К.».
21.00 «Час».
21.45 Виступає ансамбль «Смерічка».
22.00 Чемпіонат світу з футболу. Збірна Бразилії — збірна Іспанії. У перерві — 22.45 Новини.

ПРОГРАМА УТ

10.00 Новини.
10.20 Ритмічна гімнастика.
10.50 Сьогодні — Міжнародний день захисту дітей. «Азбука добра».
11.35 А. Алексін. «Сигнальники й горністи». Телевистава.
13.05 Новини.
13.15 Доброго вам здоров'я.
13.45 Концерт класичної музики.
14.10 Село і люди.
14.45 Художній фільм для дітей «Пригоди Тома Сойєра». 1 серія.
16.00 Слава солдатська.
17.00 Студія «Золотий ключик».
17.45 «В майстерні художника». Заслужений художник УРСР В. Губарєв.
18.35 Мультфільм «Лускунчик».
19.00 Актуально камера.
19.30 Із світової класики Г. Ібсен. «Гедда Габлер». Вистава.
20.50 На добраніч, діти!
21.00 «Час».
21.45 Продовження вистави «Гедда Габлер».
22.50 Новини.
23.10 «Світ поезії». А. Кацнельсон.

II ПРОГРАМА ЦТ

8.00 На зарядку ставай!
8.20 «Таємниця записної книжки». Художній фільм.
9.40 Грає С. Мірзоян (гітара).
10.00 «Мамина школа».
10.30 Програма Краснодарської студії телебачення.
11.20 Велогонка дружби країн Балтійського моря.
11.30 Російська мова.
12.00 Розповідають наші кореспонденти.
12.30 «Тверезість — норма життя».
13.00 «Зустріч з оперою». П. Чайковський. «Орлеанська діва». Вистава Одеського театру опери і балету.
15.35 «Ставка, більша за життя». Художній телефільм. 6 серія «Залізний хрест».
16.35 «Ада Роговцева. Монологи». Фільм-концерт.
17.25 Світ і молодь.
18.00 Із скарбниці світової музичної культури. М. Римський - Корсаков.
18.40 «Довір'я». Теленарис.
19.00 «У світі тварин».
20.00 Вечірня казка.
20.15 Народні мелодії.
20.30 Міжнародні змагання з академічного веслування «Велика московська регата».
21.00 «Час».
21.45 Екран історичного фільму «Василь Буслаєв».

Редактор
М. НОВИКОВ.

«ЛЕНИНСКОЕ ЗНАМЯ» — орган Александрийских городского и районного комитетов Компартии Украины, городского и районного Советов народных депутатов Кировоградской области (выходит на украинском языке).

АДРЕСА РЕДАКЦІЇ:
317900, м. Олександрія,
вул. Шевченка, 74.

ТЕЛЕФОНИ: редактора — 2-23-45, відділів: партійного життя — 2-24-33, промисловості—2-36-63, сільського господарства—2-27-93, відповідального секретаря — 2-35-63, відділу листів — 2-01-43, приймальні — 2-22-32, бухгалтера — 2-27-93.

Спосіб друку високий. Газету виготовили поліграфісти: лінотиліст В. І. Столбаненко, складачі М. Г. Матюшенко, В. Є. Приходько, друкар О. Д. Кучеренко.

Олександрійська міська друкарня Кіровоградського облуправління у справах видавництв, поліграфії і книжкової торгівлі. Індекс 62065. Телефони: 2-31-35, 2-34-70. Тираж 28180. Обсяг 1 друк. арк. м. Олександрія, вул. Шевченка, 81с. Зам. № 4762.

ПРОЛЕТАРІ ВСІХ КРАЇН, ЄДНАЙТЕСЯ!

ГАЗЕТА НАГОРОДЖЕНА ПОЧЕСНОЮ ГРАМОТОЮ ПРЕЗИДІЇ ВЕРХОВНОЇ РАДИ УРСР

Ленінський ПРАПОР

Травень
31
Субота
1986
№ 87 (10395)
Ціна 3 коп.
Газета виходить у вівторок, середу, п'ятницю, суботу.

ОРГАН ОЛЕКСАНДРІЙСЬКИХ МІСЬКОГО ТА РАЙОННОГО КОМІТЕТІВ КОМПАРТІЇ УКРАЇНИ, МІСЬКОЇ ТА РАЙОННОЇ РАД НАРОДНИХ ДЕПУТАТІВ КІРОВОГРАДСЬКОЇ ОБЛАСТІ

ГАЗЕТА ВИДАЄТЬСЯ З 26 БЕРЕЗНЯ 1919 РОКУ

РІШЕННЯ XXVII З'ЇЗДУ КПРС — В ЖИТТЯ

Про корми, як про хліб

ЗВЕРНЕННЯ

БЮРО РАЙКОМУ КОМПАРТІЇ УКРАЇНИ ТА ВИКОНКОМУ РАЙОННОЇ РАДИ НАРОДНИХ ДЕПУТАТІВ ДО ВСІХ ЖИТЕЛІВ РАЙОНУ.

ДОРОГІ ТОВАРИШІ!

XXVII з'їзд КПРС намітив велику програму дальшого збільшення виробництва молока, м'яса, яєць, більш повного забезпечення потреб населення в продуктах тваринництва. Здійснення цього завдання в значній мірі залежить від наявності кормів.

Трудівники сільського господарства району в нинішньому році ударно працюють на всіх ділянках виробництва. Успішно проведено посівну кампанію, продовжуються роботи по догляду за посівами.

Настав час заготівлі кормів для громадської худоби. Головне тепер мобілізувати всі сили і резерви. Кожен трудівник повинен пройнятися відповідальністю за кінцеві результати створення міцної кормової бази. Необхідно довести заготівлю сіна із сіяних і дикорастучих трав в обсязі 26 тисяч тонн, виробити понад 2,5 тисячі тонн вітамінного трав'яного борошна.

Заготівля кормів в нинішньому році проходить в складних умовах. Від того, як своєчасно і організовано буде проведена ця важлива кампанія, залежатимуть результати нинішнього року у тваринництві, перспективи розвитку галузі у дванадцятій п'ятирічці.

Будь-яке зволікання у вирішенні цього завдання загрожує залишитися без якісних кормів. Нині слід дорожити кожною годиною, кожною робочою хвилиною!

Олександрійський районний комітет партії, виконком районної Ради народних депутатів звертаються в цей відповідальний, напружений час до партійних, профспілкових, комсомольських організацій, до всіх робітників, колгоспників, службовців, шефів, ветеранів праці, пенсіонерів, молоді з закликом: «Всі, як один, на заготівлю кормів для громадської худоби»!

Все залежить від нас, від нашого добросовісного ставлення до цієї важливої справи.

Райком партії та райвиконком висловлюють впевненість, що трудівники району не стоятимуть осторонь боротьби за зміцнення кормової бази, своєю участю в заготівлі кормів допоможуть працівникам ферм добитися збільшення виробництва тваринницької продукції.

Нагороди гірникам

Вийшов Указ Президії Верховної Ради СРСР про нагородження орденами і медалями СРСР робітників, інженерно - технічних працівників і службовців об'єднань, підприємств і організацій Міністерства вугільної промисловості СРСР.

По виробничому об'єднанню «Олександріявугілля» орденом Леніна нагороджено Б. Ф. Москальова — гірничого майстра розрізу «Бандурівський», орденом Жовтневої Революції — машиніста екскаватора розрізу «Морозівський» О. В. Кодака, машиніста гірничих виїмкових машин шахти «Світлопільська» В. А. Прохоренка, орденом Трудового Червоного Прапора — електрослюсаря розрізу «Верболозівський» І. Т. Бондаренка, електрозварювальника рудоремонтного заводу І. І. Висоцького, машиніста екскаватора розрізу «Бандурівський» Л. В. Колесника та інших.

Велику групу передовиків нагороджено орденами Дружби народів, «Знак Пошани», Трудової Слави II і III ступенів, медалями «За трудову доблесть» та «За трудову відзнаку».

Указ повністю опубліковано в обласній газеті «Кіровоградська правда».

На XIX з'їзді МНРП

Улан-Батор. (ТАРС). Тут проходить XIX з'їзд Монгольської народно-революційної партії. Його делегати обговорюють звіт Центрального Комітету партії з'їздові, з яким виступив Генеральний секретар ЦК МНРП Ж. Батмунх. На порядку денному з'їзду також основні напрями економічного і соціального розвитку МНР на 1986 — 1990 роки, вибори керівних органів партії.

28 травня на з'їзді виступив глава делегації Комуністичної партії Радянського Союзу, член Політбюро ЦК КПРС, Голова Ради Міністрів РРФСР В. І. Воротников.

Робота у відкритому космосі

Відповідно до програми польоту орбітального комплексу «Салют-7» — «Союз Т-15» — «Космос-1686» космонавти Леонід Кизим і Володимир Соловйов 28 травня здійснили вихід у відкритий космічний простір тривалістю 3 години 50 хвилин.

Основним завданням виходу було відпрацювання методів складання в космосі великогабаритних конструкцій. Як типовий елемент використовувалася шарнірно-гратчаста ферма, доставлена на станцію «Салют-7» у складеному стані.

На перехідному відсіку станції космонавти встановили кріпильну платформу, а на ній змонтували блок, який включає в себе шарнірно-гратчасту ферму та пристрій для її розкриття і складання. Ферму спочатку було розкрито, а потім повернуто у вихідний стан.

На одному з ілюмінаторів робочого відсіку космонавти встановили новий прилад, призначений для проведення експериментів по відпрацюванню перспективної системи передачі телеметричної інформації в оптичному діапазоні довжин хвиль. Екіпаж демонтував також касети із зразками біополімерів і різних конструкційних матеріалів, які тривалий час були на зовнішній поверхні станції, а також створену радянськими і французькими спеціалістами апаратуру, призначену для збирання метеоритної речовини у космічному просторі.

Успішно здійснений космонавтами унікальний експеримент відкриває широкі можливості у створенні на навколоземній орбіті складних великогабаритних конструкцій.

(ТАРС).

Слово з ділом дружить

У своїх зобов'язаннях на 1986 рік колектив райенергоуправління виробничого об'єднання «Олександріявугілля» передбачив підвищити продуктивність праці проти завдання на 1 процент, збільшити обсяг реалізації продукції проти попереднього року на 8—10 процентів.

Своє слово енергоремонтники підкріплюють ділом. З початку року вже підвищено продуктивність праці на 5.1 процента. Ріст обсягу виробництва, порівняно з 1985 роком, становить 10,2 процента.

В. ОЛЕЩЕНКО.

Для новобудов

Багато старань докладають трудівники заводу залізобетонних виробів, щоб краще забезпечити заявки будівельників на свою продукцію. Приклад у праці подає бригада формувальників, яку очолює комуніст Марія Прокопівна Колесник. Щодня цей колектив виконує змінні завдання на 110 — 115 процентів.

Бригада першою на підприємстві рапортувала про завершення п'ятимісячного плану. Тільки протягом травня відправлено 50 надпланових кубометрів збірного залізобетону.

Н. ТКАЧ,
робкор.



Майстром високого класу зарекомендував себе слюсар по ремонту паливної апаратури авторемонтного заводу В. І. Бесєдін. Відремонтовані його руками форсунки і паливні насоси діють надійно і довго.

За високі успіхи в соціалістичному змаганні В. І. Бесєдіна занесено на міську Дошку пошани.

На знімку: В. І. БЕСЄДІН за роботою.

Буде вітамінне борошно

Чітко налагоджено роботу по виготовленню вітамінного трав'яного борошна у колгоспі імені Кірова. Його вже виготовлено більше 30 тонн. Понад 20 тонн реалізовано державі.

Безперебійну роботу агрегату АВМ-0,65 забезпечує оператор М. О. Сорокун. На косовиці сіяних трав відзначається тракторист В. І. Давидюк. Зелену масу швидко доставляє до місця переробки колгоспний водій М. Д. Баденко.

Кормозаготівельники господарства зобов'язалися до 10 червня виконати замовлення держави на трав'яне борошно і продовжити його виготовляти для власних потреб.

О. КРИВЕНДА.

Зведення

про хід косовиці багаторічних трав та заготівлю сіна в господарствах району станом на 28 травня 1986 року. Перша графа — скошено багаторічних трав на сіно (в процентах до плану першого укосу), друга — заготовлено сіна (в тоннах):

Радгосптехнікум	100	100	«Ленінським шляхом»	85	84
«Прогрес»	100	60	«Червоний прапор»	83	25
ім. В. Ульянова	100	—	«Росія»	82	—
ім. Димитрова	100	—	ім. Леніна	81	—
ім. Свердлова	100	80	Цукрокомбінат	80	60
ім. Кірова	100	20	ім. Петровського	78	—
ім. Фрунзе	92	196	«Прапор комунізму»	73	41
«Перемога»	92	48	«Більшовик»	70	36
			«Шарівський»	68	69
			«Україна»	65	—
			ім. Калініна	60	—
			ім. Шевченка	52	40
			«Маяк»	47	15
			Кінзавод	46	131
			ім. Гагаріна	45	61
			«Заповіт Леніна»	36	172
			ім. Енгельса	28	63
			ім. Карла Маркса	14	170
			По району	**70**	**1416**

Сьогодні в номері:

РІШЕННЯ XXVII З'ЇЗДУ КПРС — В ЖИТТЯ — 1 стор.
День завтрашній народжується сьогодні — 2 стор.
Перевіряємо виконання зобов'язань — 3 стор.

Рішення XXVII з'їзду КПРС — в життя

День завтрашній народжується сьогодні

Після XXVII з'їзду КПРС колектив заводу «Автоштамп» взяв підвищені соціалістичні зобов'язання на 1986 рік. Ось деякі їх пункти.

Випустити надпланової продукції на 239 тисяч карбованців.

Зекономити 18,2 тонни чорного металу і 40 тисяч кіловат-годин електроенергії.

Впровадити у виробництво не менше 130 раціоналізаторських пропозицій і досягти економії 150 тисяч карбованців.

Трудові досягнення заводчан за перші чотири місяці свідчать, що тут робиться немало для використання наявних резервів, зниження собівартості продукції, економії сировини та електроенергії.

Так, наприклад, продуктивність праці вже зараз на 4,7 процента вище планової. Понад завдання виготовлено продукції на 242 тисячі карбованців. Перевиконується план по випуску товарів народного споживання. При річних зобов'язаннях виготовити товарів понад завдання на 20 тисяч карбованців з початку року її вже виготовлено на 16 тисяч карбованців більше, ніж передбачалося завданням.

Цьому сприяла перш за все правильна організація виробничого процесу. Як і було намічено, за методом бригадного підряду тут зараз працюють 76 процентів робітників. В цехах, на дільницях, в бригадах панує дух взаємодопомоги, творчого пошуку, непримиримості до недоліків.

Значну роль відіграє і гласність соціалістичного змагання. Кожна бригада знає результати своєї праці, об'єктивно оцінює успіхи й промахи в роботі, виявляє внутрішні резерви.

За перший квартал переможцем змагання став цех № 3, який очолює Г. О. Ходжаєв. І зараз цей дружний колектив не збавляє набутих темпів. Зразки комуністичної праці показують слюсар Ю. І. Ценін, токар М. М. Петров, бригадир наладчиків В. М. Павленко, слюсар механоскладальних робіт С. Ф. Нікішкін.

Завдяки більш раціональному використанню матеріалів, удосконаленню технологічних процесів вже зекономлено на 3 тонн чорного металу більше, ніж планувалося, а електроенергії — на 20 тисяч кіловат-годин. На основі атестації робочих місць вивільнено сім чоловік.

За минулий період подано більше ста раціоналізаторських пропозицій, і половина з них впроваджена у виробництво. Значно зросла творча активність робітників та інженерно-технічних працівників підприємства.

Непродуктивні втрати часу планувалось знизити на десять процентів, а фактично знизили на 25.

Як бачимо, на рішення XXVII з'їзду КПРС заводчани відповідають ділом. Старт взято успішний, а добрий початок — це вже половина справи.

Оглядова робкорівська бригада: Л. ТРУСОВА — начальник відділу праці та зарплати, В. СОРОКІН — редактор заводської стінної газети «Прогрес», Т. ЛОЗОВА — кореспондент газети «Ленінський прапор».

1 черня — День меліоратора

У дружбі — сила

У рішеннях XXVII з'їзду КПРС намічено завдання по розвитку агропромислового комплексу і реалізації Продовольчої програми. Основним їх напрямком є досягнення сталого зростання сільськогосподарського виробництва, надійне забезпечення країни продуктами харчування.

Меліорація земель — найважливіша і невід'ємна частина в системі загальнодержавних заходів по інтенсифікації сільськогосподарського виробництва.

З кожним роком розширюється зона зрошуваних земель на Олександрійщині. Особливо великі надії покладають трудівники полів на канал «Дніпро — Інгулець», у будівництві якого бере участь колектив пересувної механізованої колони № 14 тресту «Кіровоградводбуд».

За рахунок державних капітальних вкладів робітники ПМК-14 повинні в цьому році виконати будівельно-монтажних робіт на 3286 тисяч карбованців, в тому числі на будівництві каналу — 3091 тисячу карбованців. Крім того, в колгоспах і радгоспах передбачено ввести в експлуатацію 242 гектари зрошуваних земель.

Нині весь колектив працює з високим трудовим ентузіазмом. Кожен робітник прагне не здавати раніше завойованих позицій. А похвалитись колективу є чим. Так, обсяг будівельно-монтажних робіт в одинадцятій п'ятирічці зріс порівняно з десятою в 2,7, а продуктивність праці — в 1,4 раза. За підсумками роботи за четвертий квартал 1985 року ПМК-14 вперше нагороджено перехідним Червоним прапором тресту.

Натхненні рішеннями XXVII з'їзду КПРС, йдучи назустріч своєму професійному святу — Дню меліоратора — ми успішно виконали план чотирьох місяців першого року дванадцятої п'ятирічки по основних показниках. Зокрема, завдання будівельно-монтажних робіт власними силами виконано на 109,2 процента, підрядних робіт — на 108,7 процента, по продуктивності праці на 124,5 процента.

Вагомий вклад у виконання планів і соціалістичних зобов'язань вносять колективи дільниці № 1, де начальником В. М. Турчиненко, бригад, які очолюють М. П. Дяченко, Б. М. Карпотя, А. С. Татаров.

Поряд з виробничими об'єктами робітники ПМК-14 вирішують проблеми житлово-побутового будівництва. Так, комплексною програмою соціально-економічного розвитку на 1986—1990 роки передбачено здати в експлуатацію два житлових будинки на сто квартир, дитсадок на 280 місць та інше.

Меліоратори нашого колективу докладають максимум зусиль для виконання намічених завдань.

Л. КОЗЛОВСЬКА,
начальник планово-економічного відділу ПМК-14.

Вирішують кадри

Важливе значення в сучасних умовах має підвищення кваліфікації кадрів, забезпеченість ними закладів культури. Для цього існують навчальні заклади, курси підготовки керівників художньої самодіяльності при управлінні культури облвиконкому. Курси готують хормейстрів - баяністів, керівників духових оркестрів, драматичних і танцювальних колективів.

В цьому році закінчують курси спеціалісти з колгоспу імені Свердлова, радгоспів імені Гагаріна, «Шарівський», цукрокомбінату.

Нещодавно відбувся розподіл випускників Олександрійського культосвітнього училища. Господарства, які направляли на навчання своїх представників, одержать нове поповнення. Були стипендіати і з господарств нашого району, зокрема з колгоспів імені Леніна, імені Шевченка «Україна». Проте в нас ще багато культосвітніх закладів, де немає керівників. Це, зокрема, в Костянтинівці, Ізмайлівці, Бандурівці, Дівочому Полі, Долинці, Лікарівці, Світлопіллі. Та господарства чомусь не направляють молодь на навчання.

Н. ДОЛГИХ,
інспектор районного відділу культури.

Для сільського господарства



Львівська область. Із завершенням будівництва цеху нітроамофоски достроково став до ладу завод складних мінеральних добрив у роздольському виробничому об'єднанні «Сірка».

З пуском нового виробництва і виходом його на проектну потужність підприємство щороку даватиме до 800 тисяч тонн туків — добрив для сільського господарства.

На знімку: біля головного пульта управління цеху нітроамофоски.

Фото Б. Криштула.

(Фотохроніка РАТАУ).

Зберегти мир — справа кожного

Немає на Землі більш миролюбивого народу, чим наш, радянський, який виніс на своїх плечах тягар Великої Вітчизняної війни, спас людство від фашистського рабства.

Радянські люди безмірно вдячні доброй волі Комуністичної партії і Радянського уряду за їх наполегливі зусилля по збереженню миру на Землі.

Але у світі нині неспокійно. Продовжують гриміти ядерні вибухи на полігонах Невади, постійно проводять військові маневри на кордонах Нікарагуа, здійснено розбійницький напад на Лівію, нагнічується військова обстановка на Близькому Сході та в інших місцях земної кулі. Американські бізнесмени гріють руки над прибутками від воєнних замовлень.

Мир сьогодні можна зберегти, якщо кожен боротиметься за це. Зміцнити могутність країни ми можемо добровільними внесками у Радянський фонд миру. Цю копилку регулярно поповнюють трудові колективи колгоспів імені Свердлова, імені Калініна, імені Шевченка, «Заповіт Леніна», радгоспу - технікуму, радгоспу імені Гагаріна та інших господарств і організацій району.

Щорічно перераховують свою пенсію у Радянський фонд миру пенсіонери О. В. Савченко з Нової Праги, А. О. Богачов з Шарівки та інші.

В цьому році вже поступили внески від громадян В. М. Черденьова, І. І. Іванченка, Л. І. Карпенка, В. І. Сердечного та інших жителів району. Ці люди глибоко зацікавлені в збереженні і зміцненні миру на Землі.

Активно поповнює копилку миру учнівська молодь. У 1986 році, зокрема, зробили добровільні внески учні Недогарської, Березівської, Пролетарської восьмирічних, Попельнастівської та Протопопівської середніх шкіл. Районна комісія сприяння Радянському фонду миру впевнена, що учнівські колективи інших шкіл поповнять цю копилку своїми внесками в честь Міжнародного дня захисту дітей.

Звертаємось до ветеранів війни і праці, трудівників колгоспів і радгоспів, підприємств, організацій та установ району внести свої одноденні заробітки у Фонд миру в зв'язку з 45-ю річницею нападу німецько - фашистських загарбників на СРСР, в дні тижня миру, який проходитиме з 22 по 27 червня 1986 року.

А. ХАРИТОНЕНКО,
голова районної комісії сприяння Радянському фондові миру.

Нова техніка

Мікропроцесор управляє поливом

У різних кліматичних зонах країни успішно пройшли випробування високоефективні дощувальні установки. Вони оснащені комплектом складного обладнання для автоматичного управління поливом. Спеціальні датчики вимірюють рівень сонячної радіації, швидкість вітру, температуру повітря на різних рівнях від землі, зволоженість ґрунту, подають цю інформацію у вигляді електричних сигналів в обчислювальний комплекс, який і визначає оптимальну норму поливу. Використання мікропроцесорної техніки дає можливість раціонально витрачати воду, точніше програмувати врожай.

Нові дощувальні установки використовуватимуться у господарствах для гарантованого виробництва зерна, кормів, овочів.

Прес-центр ВНТІ інституту «Укрсільгосптехпроект».

Для роботи на Півночі

Кіровоград. Достроково освоїв випуск нових гідронасосів колектив заводу «Гідросила». Першу партію таких агрегатів відправлено підприємствам Мінавтопрому. Замість підшипників з алюмінієвого сплаву використано металофторопластові. Вони здатні працювати на мастилах, які витримують морози до 60 градусів. Дослідні зразки було випробувано на «БелАЗах», в умовах Крайньої Півночі. У стислі строки машинобудівники організували виробництво цілої гами гідронасосів і моторів з металофторопластовими підшипниками. Їх атестовано вищою категорією якості.

(РАТАУ).

Звертаюся до водіїв

Давайте поглянемо, що робиться на околицях Олександрії, на території, що прилягає до нашого міста та селищ. В багатьох місцях побачите, що на узбіччях доріг, в лісосмугах висипано купи сміття. Роблять це, переважно, водії автотранспорту. Вони не задумуються над тим, що сміття гниє, виділяє неприємний запах, є розплідником мух. На подвір'ї свого будинку і навіть біля подвір'я ніхто б цього не зробив, а в лісосмузі, виходить, можна. Внаслідок такого ставлення до природи уже забруднено значну територію.

Бажаю, щоб в кожній автобазі, на підприємствах необхідно провести відповідну роз'яснювальну роботу серед водіїв. Адже є місця, спеціально відведені для сміття, і туди його слід звозити. Щоправда, і міське звалище для сміття треба привести в порядок, вчасно проводити тут дезинфекцію. А водіїв, які висипають сміття в недозволених місцях, притягувати до відповідальності.

Ф. БОГДАНОВ.

ЛЕНІНСЬКИЙ ПРАПОР
2 стор. 31 травня 1986 р.

Перевіряємо виконання зобов'язань

А пункти усі важливі

26 січня цього року в газеті «Ленінський прапор» опубліковано соціалістичні зобов'язання трудівників колгоспу «Прапор комунізму» на 1986 рік. У них працівники полів і ферм господарства передбачають помітно підвищити продуктивність громадської худоби, культуру землеробства і внести вагомий вклад у реалізацію Продовольчої програми.

Як же виконують косівці взяті соціалістичні зобов'язання?

Доярки господарства в першому році дванадцятої п'ятирічки обіцяють надоїти по 2815 кілограмів молока від корови. За минулі чотири місяці його одержано по 888 кілограмів.

Перед в соціалістичному змаганні веде колектив третьої ферми, який записав на свій рахунок по 1039 кілограмів продукції від корови.

Серед окремих доярок успішно виконують планові завдання і соціалістичні зобов'язання М. Д. Охрімова, Л. І. Лиса, Л. Г. Севастьянова, У. О. Котяж.

Господарство успішно виконує завдання по продажу державі молока. Так, з плану чотирьох місяців 4960 центнерів на замовлення держави його поставлено 6100 центнерів.

На жаль, не радує те, що колгоспники відправили на молокозавод продукції першим сортом лише 81 процент при зобов'язанні 90. Отже господарство недоодержало чималу суму грошей. І все це через те, що на фермах відсутні холодильні установки.

Головний зоотехнік М. І. Шульга добре розуміє, які прибутки мало б господарство від проданого державі молока охолодженим, тому не раз ставив це питання перед правлінням. Згадану установку передбачено придбати вже в нинішньому році.

З почуттям відповідальності працюють телятниці і скотарі. Особливо слід відзначити Р. П. Музафарову, Л. С. Щербиніну, Н. А. Вараву, які добиваються середньодобових приростів живої ваги тварин по 510—680 грамів що значно більше соціалістичних зобов'язань. Це в свою чергу позитивно впливає на показники по продажу державі м'яса. Так, із завданням першого півріччя господарство впоралось на 110 процентів. Здавальна вага однієї голови великої рогатої худоби становила 437 кілограмів при зобов'язанні 420.

Гірше йдуть справи на свинофермі. Кормоцех тут взимку не працював. Тварин, які на відгодівлі, в холодну пору року утримували під навісами. Через це й одержали за минулі чотири місяці всього по 200 грамів середньодобових приростів живої ваги при зобов'язанні 300. Здавальна вага однієї тварини становила 90 кілограмів, що на 20 кілограмів менше, ніж передбачалось.

Триває наполеглива праця у ці дні на полях господарства. Результати роботи рільників будуть підведені восени. Але вже сьогодні видно, що за високий урожай зернових, технічних і кормових культур тут борються кожен.

Радують око посіви цукрових буряків. Механізатори завершили шарування міжрядь, сформували густоту стояння рослин.

Проведено міжрядний обробіток і сформовано густоту стояння рослин кукурудзи на зерно. Тривають роботи по догляду за іншими культурами. Набирає темпів заготівля кормів для худоби.

Словом, трудівникам колгоспу «Прапор комунізму» взяті соціалістичні зобов'язання під силу. Слід лише докласти максимум зусиль для їх виконання і ліквідувати ті «вузькі місця», які ще є в господарській діяльності.

В. СОКОЛОВ,
спецкор газети «Ленінський прапор».

ПО ПРАЦІ — ШАНА

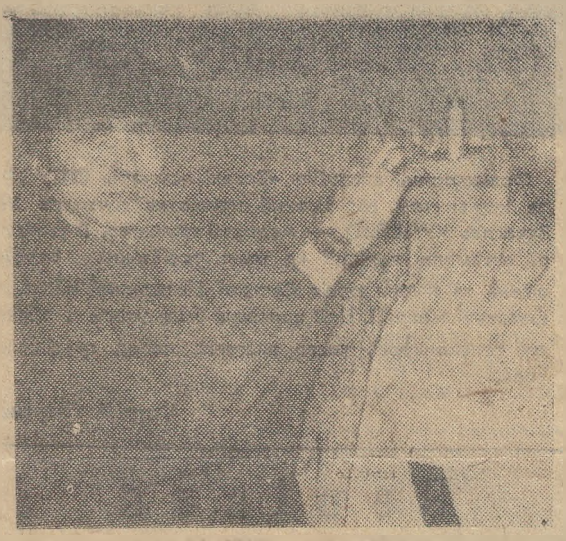

Цікава робота у Алевтини Іванівни Гаркуші. Вона модельєр-конструктор Олександрійської фабрики по індпошиттю та ремонту одягу. За досягнуті у роботі успіхи неодноразово нагороджувалась Почесними грамотами, була занесена на міську Дошку пошани.

Ветеран праці А. І. Гаркуша бере активну участь в громадському житті колективу. Вона партгрупорг ательє «Силует», член партбюро та групи народного контролю фабрики, депутат Олександрійської міської Ради народних депутатів.

На знімку: А. І. ГАРКУША.

Фото О. Касперова.

Чудовий відпочинок

Репортаж

Все більше й більше нових традицій входять в наше життя. 25 травня надовго запам'ятається димитровцям. День рідного селища для них став справжнім святом.

Йому передувала дводенна робота по благоустрою селища. В суботниках взяли участь трудящі місцевих підприємств, школярі, пенсіонери.

А в неділю площа біля будинку культури розрізу «Верболозівський» нагадувала молоду щедру господиню, яка старалась догодити всім своїм численним гостям. Йшла жвава торгівля кулінарними й кондитерськими виробами, безалкогольними напоями. Бадьорості, святкового настрою додавала легка музика, яку дарував присутнім зразковий дитячий духовий оркестр під керівництвом В. Ф. Квітки.

О п'ятнадцятій годині розпочався концерт учасників художньої самодіяльності. Відкрила його завідуюча клубом брикетної фабрики «Димитровська» Т. Г. Корнієнко.

— Ми вперше проводимо день рідного селища, — сказала вона. — Ваші усміхнені обличчя кращі будь-яких слів підтверджують необхідність частіше збиратися ось так, усім разом. Тепер це свято стане традиційним.

А потім зал заповнили ніжні мелодії вальсів, ліричних пісень. Бурхливими оплесками зустріли глядачі добре відомих їм учасників вокального чоловічого ансамблю будинку культури, дует у складі Іри та Каті Цаприк. Фольклорна група клубу брикетної фабрики «Димитровська» виконала кілька українських народних пісень. Слухаючи пісню «Прощальний вальс», не можна було не замилуватись юними «артистами» Сергійком та Танею Білоткач. Їх дзвінкі голоси полонили зал. В народі кажуть, що кожна хвилина сміху продовжує життя людини. Якщо це так, то кожен із глядачів може вважати, що продовжив його щонайменше на 5 хвилин. А все завдяки українському гумору, що так часто звучав у той день зі сцени. Приємні хвилини відпочинку подарував присутнім вокально - інструментальний ансамбль вуглерозрізу «Верболозівський».

Після концерту на стадіоні селища відбувся футбольний матч між командами заводу гірського воску та вуглерозрізу.

Відпочили димитровці чудово. Самі організували для себе свято, а як відомо: пиріг, спечений своїми руками, найсмачніший.

Т. САЛЕНКО.

Цяцьтву — бій

Став сильнішим колектив

В будівельному управлінні № 3 тресту «Олександріяважбуд» ще пам'ятають ті факти, коли в робочий час іноді допускалися випивки на об'єктах. Традиція «обмивати» відпустки, дні народження чи інші події бригадного масштабу була звичайне явище. Минув рік відтоді, як вийшов Указ Президії Верховної Ради СРСР «Про посилення боротьби з пияцтвом». За цей час в колективі будівельників відбулися значні зміни на краще. Зміцніла трудова дисципліна, робітники в бригадах дають належну оцінку випадкам пияцтва і питають з винних з усією суворістю. До речі, самі факти випивок нині розцінюються, як надзвичайне явище. По всьому видно, що навколо любителів хмільного створюється атмосфера нетерпимості.

Значну лепту в зміцнення трудової дисципліни, викорінення фактів пияцтва вносять народні контролери. Зараз їх в групі 25 чоловік і кожен має конкретне доручення. Очолює їх комуніст, член міськкому Компартії України, бригадир маляріг Г. Б. Русаков. За минулий рік дозорці провели 45 рейдових перевірок, 8 з яких — по контролю за дисципліною, зокрема, по виконанню Указу і постанови ЦК КПРС «Про заходи по боротьбі з пияцтвом і алкоголізмом». Кілька таких перевірок уже здійснено в нинішньому році. Результати кожної з них розглянуто або на засіданні партбюро, або в комітеті профспілки БУ-3, або на зборах робітників. Жодне порушення не залишилося поза увагою, кожен порушник поніс відповідне покарання. Наприклад, теслярі Г. Ф. Периков та В. М. Борисов за появу в нетверезому стані у громадських місцях були позбавлені 25 процентів грошової винагороди за підсумками року. Робітник С. В. Жаворонков за прогул позбавлений 100 процентів квартальної премії і 25 процентів за підсумками року. Крім того, йому зменшено відпустку на два дні.

Подібних випадків можна навести немало. Досить сказати, що за сигналами народних контролерів вийшло 15 наказів адміністрації про покарання порушників дисципліни.

Помітно зросла сила колективного впливу на тих, хто любить заглядати в пляшку. Всі сильні до випивок взяті на облік, за кожним у бригадах закріплені громадські активісти, авторитетні трудівники.

Співставимо такі цифри: 21, 8 і 1. Це втрачені через прогули людино-дні відповідно в 1984, 1985 і за чотири місяці 1986 року. Торік у медвитверезнику побувало 6 чоловік, у цьому році жодного. Протягом останнього року не зафіксовано жодного випадку випивок у робочий час. Все це свідчить, що намітилася тенденція на повне викорінення подібних фактів, на дальше зміцнення трудової дисципліни.

Відбулися позитивні зміни у всій роботі будівельників. Скажімо, торік вони не виконували планів. При чому відставання було досить значним. За чотири місяці нинішнього року план будівельно-монтажних робіт по генпідряду виконано на 121,9 процента, власними силами — на 104,7 процента. Управління нагороджене перехідним Червоним прапором міськкому Компартії України та виконкому міської Ради народних депутатів.

Значною мірою досягнутим успіхам сприяло те, що трудова дисципліна будівельників БУ-3 піднята на якісно новий щабель. А отже, колектив став набагато сильнішим. Зокрема, відзначається дисципліною і високопродуктивною працею бригада теслярів, де бригадиром О. С. Скляренко, а парторгом А. В. Оладенко. Так, завдання чотирьох місяців вона перевиконала майже на 20 процентів. Її заслужено занесено на міську Дошку пошани.

В загальному успіхові є вагома лепта народних контролерів, активних борців за зразковий порядок у роботі.

В. КОЛЕСНИКОВ,
кореспондент газети «Ленінський прапор».

Молоді про партію

З метою творчої розробки найбільш ефективних шляхів використання книги в пропаганді історії, теорії і політики Комуністичної партії Радянського Союзу, роз'яснення і вивчення рішень XXVII з'їзду КПРС, в мобілізації мас на перетворення їх в життя в клубах книголюбів Олександрійського району пройшов Всесоюзний єдиний клубний день на тему «Партія — розум, честь і совість нашої епохи».

Він сприяв активізації роботи в трудових та молодіжних колективах по глибокому вивченню матеріалів і рішень Всесоюзного форуму, в тому числі в системі політичної освіти.

У святковій, емоційній обстановці пройшов клубний день в колективі любителів книги Войнівської середньої школи, де вже 4 роки успішно працює клуб «Ровесник».

В програмі заходу — книжкова виставка «КПРС — авангард радянського народу», огляд літератури «Курсом миру і творення».

Юні книголюби взяли участь в бесіді «Рішення XXVII з'їзду КПРС — в життя». Керівник клубу бібліотекар сільської бібліотеки В. Б. Гоголєва підготувала рекомендаційний список літератури для юнацтва «Вам, молоді будівники комунізму».

Головною подією Всесоюзного клубного дня стало засідання членів клубу книголюбів на тему «Молодь планети в боротьбі за мир».

Жваво обговорювали школярі мирні ініціативи ленінської партії та Радянської держави, говорили про місце кожної радянської людини в боротьбі за збереження миру на землі, ділилися думками про прочитані книги цієї тематики.

Перед книголюбами виступив член правління районної організації товариства, в минулому в'язень концтаборів Бухенвальд і Дахау Федір Миколайович Плотнір.

Живий свідок жахливих днів війни розповів про небезпеку відродження неофашизму в світі капіталу, про агресивну суть політики імперіалізму.

Федір Миколайович закликав підростаюче покоління стати гідними продовжувачами справи Леніна, палкими патріотами своєї Батьківщини.

Активну участь у підготовці і проведенні заходів єдиного клубного дня взяли учениці культосвітнього училища Н. Вернигора, Н. Костюченко.

В. ТОВСТОЛЯК,
відповідальний секретар районної організації товариства книголюбів.

ПОЕТИЧНА СТОРІНКА

ПРИЗНАНИЕ

Вот стою у раненной березы,
По стволу ее вожу рукой.
Я пронес сквозь бури и сквозь грозы
К Родине священную любовь.
Связками гранат взрывая танки
Среди опаленного жнивья,
Ощущал в груди я сердце Данко,
Родина любимая моя!
Амбразуру телом закрывая,
Не жалея молодой крови,
Чтоб жила ты, Родина родная, —
Вот мое признание в любви!
Если буду окружен врагами —
На последней мине подорвусь,
Чтоб свободной ты была веками,
Добрая и ласковая Русь!
Раненного с поля выносила.
Но я снова возвращался в строй,
Чтоб была ты, Родина, счастлива,
Чтоб Победы день
Пришел весной.

В. ЛИТВИНОВ.

Женская верность

Много мук и горя ты узнала,
Как пришла нежданная война.
Как-то сразу красота твоя увяла,
Сединой покрылась голова.
Ты на битву утром проводила
Мужа, сына, брата из села.
У станка стояла, сталь варила,
Чтоб скорей закончилась война.

Как ты писем с фронта ожидала
От любимого далекого бойца!
Лаской и любовью согревала
Милые солдатские сердца.
Для Отчизны-матери России
Ты готова все была отдать,
Лишь бы муж и сын твой крепче били
Черную непрошенную рать.
Но однажды темной, летней ночью,

Словно гром тревожный прогремел,
Почтальон принес две похоронки...
Дом твой сразу стих и опустел.
Муж погиб твой где-то возле Бреста.
Сын скончался от тяжелых ран.
Брат ушел в поход: как в неизвестность.
Был герой — отважный партизан.

Ты не знаешь, где могила мужа.
Только часто снится он во сне.
Будто платье синее в горошек
Подарил в день свадьбы он тебе.
А теперь над всей большой планетой
Голос твой встревоженный звучит:
Нет—войне! Нет—мукам во всем свете!
Как набат разбуженный гремит.

Н. ХАРЧЕНКО.

Молодость

Хоть раз в году
к знакомому заводу
Я подойду и молча постою
У проходной,
В скоплении народа,
Чтоб снова встретить молодость свою.
Навстречу мне пройдет дневная смена —
Со многими из них я жил в ладу.
И старые товарищи степенно
Пожмут мне крепко руку на ходу.
И в сердце потеплеет:
Не забыли!
Да что там,
Я для них не просто гость.
Когда-то здесь,
Среди огня и пыли,
Мне с ними
Породниться довелось!

А. КОРШУНОВ.



Фольклорний ансамбль «Веселі ложкарі» СПТУ № 33, де керівником заслужений працівник культури УРСР Вячеслав КУМЕЙКО, — молодий колектив. В репертуарі ансамблю варіації на теми російських народних пісень та пісень років Великої Вітчизняної війни, танцювальні мелодії. Цей колектив брав участь в обласному телеконкурсі, часто виступає перед трудівниками села.

Фото М. Пальчика.

ЧТО МАТЕРИ НУЖНО?

Что матери нужно?
Мира и счастья;
Чтоб дети ее не знали ненастья.
Чтоб дети ее не знали войны,
Для жизни и мира они рождены.
Ведь это есть счастье — жить и трудиться,
И чистой воды из колодца напиться,
И хлеб зарабатывать честным трудом.
И думать о том, что мы в мире живем.

В. КУЛИДА.

Пахне м'ята

Пахне м'ята
Біля хати,
Висівала м'яту
Мати
У ранкову
Тиху пору,
Як весна прийшла
До двору,
Й принесла
Сині фіалки
Для веселої
Оксанки.
Волошкові —
Сон-травицю,
Щоб зростав
Плекать пшеницю...
Пахне м'ята
Біля хати,
Поливає м'яту
Мати.
Бере воду
Із криниці,
Як всміхаються
Зірниці.
Поливає і співає
Щастя дітям
Накликає.

О. ЄРЕМЕНКО.

Світання

Зайду я в траву-мураву,
Доокруж так пахне дощем.
Немало на світі живу,
А жити хочеться ще.

Відійдуть усі коли-небудь,
Колись відійду і я.
І буде хмарина-лебідь
Журитись: «Чия ти, чия?».

Ряхтітиме даль світанкова,
Немов між світами межа,—
І житиме в доброму слові
Моя непокірна душа.

К. БАШЛИКОВА.

Розлетілися роки

Ой, гірка та калина,
Що спеклась на вогні.
Нещаслива дівчина,
Що одна повесні,
Що не вірить в страждання,

І сама не стражда.
І не мала кохання,
Хоч була молода.
Відсвітилась красою,
Відгуляла сміхи,
Та лишилась одною;

Хоч були женихи.
Розлетілися роки,
Немов голуби.
Тільки серце жорстоке
Не навчилось любить.

В. НЕНЬКО.
с. Новоолексіївка.

Утро

Тихо. Утро. Одуванчик...
Тонкий стебель.
Чисто - чисто.
И качался солнца мячик
В разнорозовом батисте.
Яркогрудые машины.
Говор. Спешка. Скрип резины.
Воробьи у всех обочин.
Просто утро. День рабочий.

Н. ЧЕТАРЕВА.

Родник и река

Маленький, маленький родничок
Смотрит, как светлое око,
Шевелит он тихонько ресницами
Ольхи, что растет у истока.
Пробивается он сквозь траву,
Ловит солнце и трогает камушки,
Ива склонила так нежно над ним
Ветви свои, словно матушка.
Дальше, все дальше бежит ручеек.

По дороге с другим обнимается,
Крепнет и крепнет его голосок.
На перекатах, старается.
На крутизне, что направо, ютится
Мачеха-мать, а левее
Широко, раздольно бушует
Разнотравье. Повсюду пестреют
Ромашка, герань луговая крапива,
А там — чистотел, алый клевер
Раскинули листья, как будто бы крылья

Птица, что хочет поймать ими ветер.
От истока до устья — всего час хожденья.
На последнем мысу, что над пихтой,
Этот ручей входит в речку-подружку
И набирает силу теченье.
Вместе все дальше, быстрей и быстрее
Бежит и бежит удаляясь.
И в матушку-Волгу вливается смело
Речка веселая и молодая.

Н. СИММЕЛИДИ.

Берізка

Там, біля ставу, берізка
Тихо росла в самоті.
Тільки вузенька доріжка
Другом була їй в житті.

Якось зламали берізку...
Певно, знайшлись вороги.
І зажурилась доріжка,
Плакало все навкруги.

Г. КЛИМЕНКО.

Беруть і вовка

Гумореска

Як призначили Крутила на нову посаду,
У колгоспі завідувать господарським складом.
Вклали в руки урочисто трикутну печатку.
Ще й про кодекс нагадали в робочім порядку
Все це мудро так ліпили, як ластівки хатку.
Та й поставили на цьому, як мовиться, крапку.
Знеможено від клопотів глибоко зітхнули.
А опісля і дорогу до складу забули.
Хоч ця точка у колгоспі була, як болячка,
Не одному перепала за неї «накачка».
Бо ніхто на цій посаді довго не тримався.
Тільки й чуєш: «Ти диви вже і цей прокрався!».
І Крутило обережно прикладав спочатку
На «липових» документах трикутну печатку.
Як казали, у житті має Крутило вроду,
Вмів він якось-то кінці ховати у воду.
Із кінцями отими, скільки не ховався,
На гарячому нарешті Крутило попався.
Бо усе тягнув додому у нову споруду.
А опісля і Крутила притягли до суду.

* * *

У народі є давно отака примовка:
«Скільки вовк не бере, візьмуть врешті й вовка».

В. ШУЛЬЖЕНКО.

Редактор М. НОВИКОВ.

«ЛЕНИНСКОЕ ЗНАМЯ» — орган Александрийских городского и районного комитетов Компартии Украины, городского и районного Советов народных депутатов Кировоградской области (выходит на украинском языке).

АДРЕСА РЕДАКЦІЇ:
317900, м. Олександрія,
вул. Шевченка 74.

ТЕЛЕФОНИ: редактора — 2-23-45, відділів: партійного життя — 2-24-33, промисловості—2-36 63, сільського господарства—2-27-93, відповідального секретаря — 2-35-63, відділу листів — 2-01-43, приймальні — 2-22-32, бухгалтера — 2-27-93.

Спосіб друку високий. Газету виготовили поліграфісти: лінотиліст В. І. Столбаненко, складачі М. Г. Матюшенко, В. Є. Приходько, друкар О. Д. Кучеренко.

Олександрійська міська друкарня Кіровоградського облуправління у справах видавництв, поліграфії і книжкової торгівлі. Індекс 62065. Телефони: 2-31-35, 2-34-70. Тираж 28180. Обсяг 1 друк. арк.

м. Олександрія, вул. Шевченка, 81. Зам. № 4830.

ПРОЛЕТАРІ ВСІХ КРАЇН, ЄДНАЙТЕСЯ!

ГАЗЕТА НАГОРОДЖЕНА ПОЧЕСНОЮ ГРАМОТОЮ ПРЕЗИДІЇ ВЕРХОВНОЇ РАДИ УРСР

Ленінський прапор

ОРГАН ОЛЕКСАНДРІЇСЬКИХ МІСЬКОГО ТА РАЙОННОГО КОМІТЕТІВ КОМПАРТІЇ УКРАЇНИ, МІСЬКОЇ ТА РАЙОННОЇ РАД НАРОДНИХ ДЕПУТАТІВ КІРОВОГРАДСЬКОЇ ОБЛАСТІ

Червень
3
Вівторок
1986
№ 88 (10396)
Ціна 3 коп.
Газета виходить у вівторок, середу, п'ятницю, суботу.

ГАЗЕТА ВИДАЄТЬСЯ З 26 БЕРЕЗНЯ 1919 РОКУ

Одне з невідкладних завдань

У пресі опубліковано проект ЦК КПРС «Основні напрями перебудови вищої і середньої спеціальної освіти в країні». В документі підкреслюється, що розв'язання програмного завдання прискорення соціально - економічного розвитку країни вимагає докорінного поліпшення професійної, марксистсько-ленінської підготовки спеціалістів. Кваліфікація, компетентність кадрів та їх висока громадянська відповідальність багато в чому визначає масштаби і темпи науково-технічного прогресу, інтенсифікацію народного господарства. Перебудова вищої і середньої спеціальної освіти, намічена рішеннями XXVII з'їзду КПРС, — одне з невідкладних, надзвичайно важливих завдань розвитку суспільства на сучасному етапі.

Розвиток і вдосконалення народної освіти, зазначається в проекті, — один з найважливіших напрямів творчої діяльності Комуністичної партії і Радянської держави, вузлове питання кадрової політики на сучасному етапі.

У процесі перебудови треба буде закріпити все найкраще з досягнутого, зміцнити принципові підвалини соціалістичної системи професійної освіти. Разом з тим необхідно усунути всі перешкоди на шляху її дальшого розвитку, відкрити широкий простір для творчості й ініціативи, збільшити внесок вищої і середньої спеціальної школи, системи підвищення кваліфікації і перепідготовки кадрів у розвитку радянського суспільства, зростання його економічного, науково-технічного і культурного потенціалу, зміцнення обороноздатності країни.

Перебудова вищої й середньої спеціальної школи, відзначається в проекті, повинна стати важливим заходом загальнодержавного масштабу. Враховуючи всебічний і глибокий характер намічених заходів, доцільно зміцнити їх поетапно. Перебудову слід провести в тісному зв'язку з розв'язанням економічних, соціальних та організаційно - управлінських завдань, висунутих XXVII з'їздом КПРС.

Другий вихід у космос

Космонавти Леонід Кизим і Володимир Соловйов 31 травня виконали другий етап робіт у відкритому космічному просторі. Основними завданнями виходу в космос стали продовження випробувань шарнірно-гратчастої ферми і проведення навколо технічних і технологічних експериментів. Завершивши намічені випробування, космонавти повернули ферму в початкове положення і демонтували її. Потім на зовнішній поверхні станції Леонід Кизим і Володимир Соловйов встановили апаратуру, призначену для вивчення впливу факторів відкритого космосу на зразки конструкційних матеріалів. Екіпаж провів у відкритому космосі технологічні операції по зварюванню і паянню елементів фермових конструкцій з допомогою портативної вдосконаленої електронно-променевої установки. Виконавши заплановані роботи в повному обсязі, командир екіпажу і борт-інженер повернулись у станцію. Час перебування їх поза станцією становив 5 годин.

Вперше в практиці пілотованих польотів Леонід Кизим і Володимир Соловйов вісім разів виходили у відкритий космос. Загальна тривалість їх роботи на зовнішній поверхні станції становила 31 годину 40 хвилин.

(ТАРС).

У райкомі Компартії України, райвиконкомі, райкомі профспілки працівників агропрому, райкомі ЛКСМ України

На вищий рівень

З метою піднесення трудової активності і творчої ініціативи трудящих бюро райкому Компартії України, виконком районної Ради народних депутатів, райком профспілки працівників агропромислового комплексу, бюро райкому ЛКСМ України постановили організувати районне соціалістичне змагання підприємств і організацій за успішне виконання завдань, висунутих Комплексною програмою розвитку виробництва товарів народного споживання і сфери послуг на 1986—2000 роки.

Засновано три перехідні Червоні прапори райкому Компартії України, райвиконкому, райкому профспілки і райкому ЛКСМ України з дипломами і грошовими преміями.

Затверджено умови районного соціалістичного змагання підприємств і організацій. Встановлено, що премії переможцям трудового суперництва видаватимуться за успіхи в розвитку виробництва високоякісних товарів народного споживання, послуг і поліпшення якості обслуговування населення — за рахунок фонду преміювання РАПО в розмірі 100 карбованців та за успіхи в розвитку торгівлі і громадського харчування — за рахунок надпланового прибутку, одержаного підприємствами і організаціями торгівлі і громадського харчування в розмірі 100 карбованців.

Згідно умов соціалістичного змагання переможцями будуть визнані підприємства і організації, які за підсумками роботи за рік досягнуть найкращих результатів у виконанні завдань Комплексної програми району по товарах і послугах. Зокрема, в розвитку виробництва високоякісних промислових товарів народного споживання, в розвитку послуг і поліпшення якості обслуговування населення, в розвитку торгівлі і громадського харчування.

Підсумки районного змагання підприємств і організацій підбиваються бюро райкому Компартії України, виконкомом районної Ради народних депутатів, райкомом профспілки працівників агропромислового комплексу і бюро ЛКСМ України за результатами роботи за рік не пізніше 1 березня. При підведенні підсумків змагання враховуються результати за період з початку реалізації Комплексної програми.

Матеріали для підведення підсумків змагання подаються підприємствами і організаціями в райплан до 15 лютого року, слідуючого за звітним.



У Червонокам'янській середній школі добре ведеться профорієнтаційна робота. Учням прищеплюють любов до сільськогосподарської праці. Не випадково випускники школи Олена КРЕЙДА, Світлана ОМЕЛЬЧЕНКО, Ія ГОЛУБОК, Віктор РЕПІДА, Людмила БИЧИК, Любов НАБОЙЩИКОВА та Тетяна УСАЧ (на знімку) вирішили навчатися у Дніпропетровському сільськогосподарському інституті. Майбутні студенти будуть стипендіатами колгоспу імені Фрунзе.

Фото М. Пальчика.

Гості з НДР

В нашій області при обкомі Компартії України перебувала на навчальній практиці група слухачів Московської Вищої партійної школи із Німецької Демократичної Республіки.

Мета практики — вивчення партійної роботи на місцях.

Німецькі гості зустрілися з першим секретарем Олександрійського міськкому Компартії України О. О. Скічком. Він докладно розповів про роботу міської партійної організації у світлі рішень XXVII з'їзду КПРС, познайомив з роботою промислових підприємств міста.

Потім група слухачів ВПШ побувала на шахтах «Світлопільська», імені Ленінського комсомолу; розрізі «Морозівський».

Того ж дня відбулася зустріч у парткомі виробничого об'єднання «Олександріявугілля». Секретар парткому О. О. Лисогор розповів про стиль і методи роботи партійного комітету об'єднання, про перспективу розвитку вугільних підприємств, відповів на питання, які цікавили присутніх.

Р. АНДРЕЄВА.

Сьогодні в номері:

Одне з невідкладних завдань — 1 стор.
Бригадному методу — дорогу — 2 стор.
Про людей хороших — 3 стор.
На голубому екрані — 4 стор.

НОВИНИ, ПОДІЇ, ФАКТИ

Через 20 років

У Новопразькій восьмирічній школі № 2 відбулася зустріч випускників 1966 року. З різних куточків нашої країни з'їхалися сюди колишні учні.

Класний керівник, нині ветеран праці, О. В. Добридень зробила перекличку, провела урок, на якому присутні звітували, що встигли зробити за минулі 20 років. Так, Любов Ковтун працює економістом, Микола Лисий — механізатором, Валентина Бугайова — водієм тролейбуса, Василь Компанієць — міліціонером, Володимир Ковтун — директором школи.

Випускники 1966 року зустрілися з першою вчителькою П. І. Гейко, директором школи Г. Т. Геращенком, завучем В. С. Северновською, які нині на заслуженому відпочинку.

М. ШЕВЧЕНКО.

По-святковому

В урочистій обстановці відзначили трудівники будуправління № 3 тресту «Олександріяважбуд» 40-річчя своєї будівельної організації.

В червоному кутку відбувся вечір колективного відпочинку, на якому тепло вшанували ветеранів війни і праці. Учасники художньої самодіяльності базового профтехучилища № 7 виступили з концертом.

Н. ТКАЧ, робкор.

Усміхнені обличчя дітей

Жителі селища Димитрове урочисто відзначили Міжнародний день захисту дітей. Вихованці дитячих садків, учні шкіл зібралися у парку імені Г. Димитрова. Весела музика, море різнобарвних квітів, посмішки хлопчиків та дівчаток — все це красномовно свідчило про щасливе дитинство.

Святкові колони пройшли центральною вулицею селища до пам'ятника В. І. Леніну. Діти поклали до його підніжжя букети живих квітів.

О. КОЛЕСНИК.

◆ *Бригадному методу — дорогу*

Як одна сім'я

Бригада по виготовленню технологічної оснастки, яку очолює Олександр Андрійович Фоменко, ще зовсім молода — немає й року, як її створено. І колектив тут молодіжний. Та за такий короткий час зумів завоювати авторитет серед трудящих механічного заводу.

Раніше підприємство замовляло технологічні оснастки на інших заводах. Давалося взнаки й те, що гостро відчувалась недостача спеціалістів, які б могли спроектувати оснастку з урахуванням сучасних вимог. Через це виготовляли тільки найпростіші прес-форми.

Новостворена бригада взяла на себе інженерну творчість і відповідальність за проектування. І, як показав час, виходить це добре. В основному інженерним пошуком, кресленням займаються бригадир і слюсар-інструментальник шостого розряду Віталій Павлович Вишневецький. Вони обидва працюють з особистим клеймом якості.

Спочатку труднощів було немало. Перша прес-форма для виготовлення пластмасового відра виявилась не такою, як планувалось. Не підійшов матеріал. Новатори не спасували, взяли інший, врахували свої помилки і виготовили нову. Строк служби у неї довший, та і якість вища. Зараз Олександр Фоменко закінчує креслення для виготовлення прес-форми кришки відра.

Устаткування в цеху вже морально застаріло, тому часто трапляються поломки. Та тут ніколи не чекають ремонтників. Віталій Вишневецький до дрібниць знає кожен верстат. Якщо потрібно, може працювати на будь-якому з них. Уже сама його зовнішність викликає довіру, впевненість у тому, що перед тобою людина слова. «Розіб'ється, а виконає те, що пообіцяв», — розповідають хлопці.

Володимир Турбаївський — токар-розточувальник, комуніст, виконував інтернаціональний обов'язок в Афганістані. Після повернення з армії, швидко освоїв спеціальність, і зараз вважається «асом». До того ж, його обрано головою профспілкового комітету цеху підготовки виробництва. За прямоту, чесність, скромність поважають його друзі.

Фрезерувальники Євгеній Іванович Конопльов та Олександр Іванович Рудий взяли зобов'язання добитися права працювати з особистим клеймом якості.

Поступово, з допомогою колективу вивчають ази робітничої науки слюсар - інструменталь н и к Юрій Лопушанський та токар Сергій Іванов.

У цій бригаді сім чоловік — сім «я». Всі різні, кожен — особистість, а живуть однією дружною сім'єю. А це означає, що бригада міцна.

В цьому, безперечно, велика заслуга бригадира. Що Олександр Андрійович спеціаліст високого класу, підтверджує його перемога в конкурсі професійної майстерності серед токарів на III республіканському фестивалі молоді і студентів у Києві. А що друг він надійний, так про це скаже кожен, хто знає його. За таким, як Фоменко, йдуть.

Із розмови з Олександром особливо запам'ятались його думки про переваги бригадного підряду.

Така організація праці корисна і підприємству, і робітникам. Якщо раніше існувала проблема невигідних робіт, то тепер вона зникла. Бригада виконує все від початку і до кінця. Значну роль відіграє коефіцієнт трудової участі, який відображає вклад кожного в загальну справу. При його визначенні рада бригади враховує і ставлення до роботи, і дисципліну, і участь у громадському житті підприємства.

До того ж, бригада ще й виховує. А це, до речі, можна ставити на один рівень з виконанням плану.

Т. ЛОЗОВА,
кореспондент «Ленінського прапора».

ДВІ ПРОГРАМИ — ОДНА МЕТА

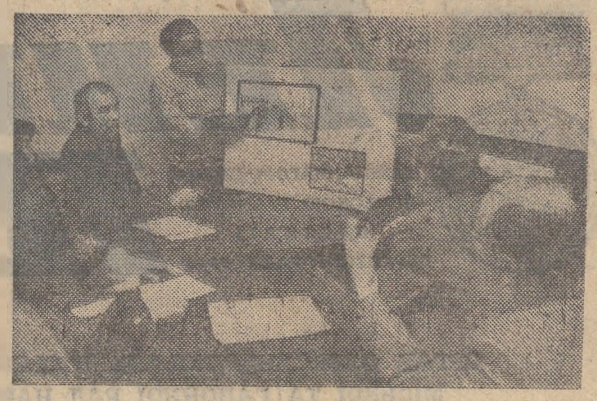

Так, мабуть, можна сформулювати ту роботу, що ефективно і цілеспрямовано проводиться на Криворізькому Південному гірничо-збагачувальному комбінаті. Тут і виробнича, і комплексна цільова програма «Здоров'я» тісно пов'язані, доповнюють одна одну і діють в одному напрямі.

Результат: за останні роки досягнуто найвищого рівня продуктивності праці і рентабельності при найнижчій собівартості продукції серед споріднених підприємств Міністерства чорної металургії. І все це — на основі реалізації комплексу соціально-культурних заходів. ЦК КПРС схвалив досвід роботи громадських організацій підприємства по профілактиці і зниженню захворюваності трудящих, поліпшенню умов їх праці і побуту як запоруки високих виробничих досягнень.

На комбінаті створена і вдосконалюється така система управління, яка забезпечує єдність інтересів держави, колективу, кожного робітника з охопленням основних напрямів науково - технічного прогресу. Успішно зарекомендувала себе організація медичного обслуговування на виробництві. Поліклініка на 400 відвідань за зміну, чотири здоровпункти, родонове водолікарня, бальнеогрязелікарня обслуговують за рік понад 12 тисяч працівників комбінату і членів їх сімей.

Є тут і міцна матеріальна база для проведення фізкультурно-оздоровчої роботи — Палац спорту з кількома залами і критим плавальним басейном, стадіон з комплексом спортивних споруд. 86 процентів працюючих на комбінаті займаються в різних секціях.

Пропаганду і утвердження здорового способу життя — перш за все за рахунок умілої організації дозвілля. Так вирішили профспілкові активісти. У вільний час понад три тисячі працівників комбінату і членів їх сімей беруть участь у роботі художньої самодіяльності Палацу культури.

Комплексне розв'язання питань праці, побуту і відпочинку в рамках цільової програми «Здоров'я» стабілізувало колектив, забезпечило значне (на вісім процентів) зниження втрат робочого часу через хвороби, сприяє перспективному розвиткові виробництва.

На знімках: вгорі — засідання президії профкому Південного гірничо-збагачувального комбінату. Ідє обговорення проекту дизайнерського оформлення виробничо-побутових приміщень комбінату. В центрі — голова профкому О. Г. Павена і художник-дизайнер О. В. Якушин; внизу — дозувальник комсомолець Микола Бойко завоював звання кращого за професією в агломераційному цеху Південного гірничо-збагачувального комбінату.



(Фотохроніка РАТАУ).

Краща за професією

У міській лікарні № 3 відбувся конкурс «Краща за професією». В просторому, святково прикрашеному холі поліклініки зібралися учасниці конкурсу — фельдшери, завідуючі медичними пунктами промислових підприємств та учбових установ Перемозького мікрорайону, болільники.

Кожній учасниці конкурсу були запропоновані теоретичні питання, перевірялися і практичні навички. Всі вони акуратно виконали також домашнє завдання: гарно оформили глибокі за змістом санітарні бюлетені на актуальні теми.

Призові місця в гострій боротьбі виборола Т. О. Недвига — завідуюча медичним пунктом брикетної фабрики «Байдаківська», Л. Ф. Овчаренко — завідуюча медичним пунктом ремонтно-механічного заводу «Укрремтресту» та Л. В. Павленко з професійно - технічного училища № 7.

С. ГОРНШТЕЙН.

Зароблено на суботнику

Учні і вчителі Улянівської середньої школи працювали на суботнику в радгоспі «Більшовик» та в колгоспі «Росія». Ми садили помідори, прорювали цукрові буряки, збирали редиску.

Зароблені кошти в сумі 170 карбованців вирішили перерахувати у фонд допомоги потерпілим від аварії на Чорнобильській атомній станції.

М. КОРЖЕНКО,
директор школи.

ЛЕНІНСЬКИЙ ПРАПОР
Вздор. 3 червня 1986 р.

Рейд

На колгоспних ланах

З кожним днем прискорюються темпи польових робіт. Догляд за просапними заготівля кормів, забезпечення надійної роботи зеленого конвеєра — такі нині головні турботи землеробів.

Наша рейдова бригада побувала у колгоспах імені Карла Маркса та імені Фрунзе і поцікавилась, як ідуть справи на ланах цих господарств.

Трудівники колгоспу імені Карла Маркса годовне завдання своє вбачають зараз у тому, щоб сформувати густоту стояння рослин цукрових буряків. Солодкі корені займають у господарстві 280 гектарів. На значній площі розміщено кормові буряки. На цих полях нині працюють працівники контори господарства, пенсіонери, шефи з міста. Справа ладиться. Та все ж є і деякі недоробки в організації цієї важливої кампанії.

Іван Корніенко, який допомагає сапати своїй мамі, бухгалтеру колгоспу Ніні Никифорівні Корніенко, розповідає, що він вже кілька років працює на формуванні густоти стояння рослин. І завжди до сапальників регулярно підвозили свіжу воду. Тепер цього не роблять.

У деяких господарствах району водовози гострять трудівникам сапи. Та у колгоспі імені Карла Маркса це вважають зайвим.

Рідко, коли на бурякові ниві бувають голова колгоспу В. В. Паламарчук, головний агроном Н. П. Романенко. Не контролюється якість виконання робіт.

Механізатори колгоспу імені Фрунзе широким фронтом розгорнули заготівлю кормів для громадського тваринництва. Заготівлю сіна тут ведуть два механізованих загони. Один з них, у якому 9 зернозбиральних комбайнів, веде косовицю багаторічних трав на звал.

— У механізаторів немає зауважень до організації робіт, — розповідає комбайнер І. В. Пулик.— Вчасно нам привозять обіди, воду. На полі постійно чергує машина технічної допомоги. Тож простої по причині поломок незначні.

Регулярно підбиваються підсумки соціалістичного змагання серед кормозаготівельників. Першість нині утримує член КПРС, досвідчений комбайнер В. Д. Журило. На нього рівняються М. Ф. Сухомлин, А. Л. Коваленко, М. Д. Дудик, Г. І. Попов.

Керівник загону М. Д. Строжук розповідає, що нині механізатори поспішають зробити перший укіс люцерни. Та не забувають і про якість робіт.

— Чай, а не сіно, — говорить Михайло Дмитрович.

Добра організація робіт дає позитивні наслідки. У господарстві заготовлено понад 200 тонн сіна. Це кращий показник у районі.

Рейдова бригада:
І. СІКІРДА — голова парткомісії райкому Компартії України, С. ПАЛІЄНКО — трудівник колгоспу імені Фрунзе, С. КРИВУНЬ — кореспондент «Ленінського прапора».

З роду хліборобів

Риси нашого сучасника

ДЕМ'ЯНА Калиновича Мокусієнка, шофера колгоспу імені Енгельса, з дитинства полонив степ. Батько, Калина Петрович, прищеплював любов до рідної землі своїм дітям. Часто він брав з собою синів Кирила, Івана і Дем'яна. Садив їх босоногих на застелене сіном дно парокінного воза — виїздив на обробіток своєї землі.

Назавжди закарбувалися у пам'яті Дем'яна Калиновича враження. Поле... Яка чудова панорама неозорого простору відкривається перед очима. Ген вдалині, посеред дозрілого поля пшениці казковим велетом височить зелений пагорб — витвір природи, а може могила невідомих героїв-козаків.

Хлопцям той пагорб був спостережницьким пунктом, звідки далеко було видно все навкруги. Хлібороби збирали урожай. Батько правив кіньми, запряженими у косарку. А дядько Максим вміло, щоб не розгубити добірне зерно, згортав з лобогрійки вилами трійчатками на стерню важкі оберемки пшениці. Мати з тіткою Домахою, дядька Максима дружиною, вправно в'яжуть снопи. Рівними рядами вони лягають слідом за косаркою. Спека в повітрі. Задуха. Тремтить над полем сонячне марево.

Минали літа. Виросли хлопці. Одними з перших Мокусієнки вступили до колгоспу. Трудились на совість. Жили в достатку.

Та рік 1941 приніс сьогодні і горе. Пішли хлопці боронити край свій від жорстокого ворога. Гірко тужили матері за дітьми, діти за батьками, наречені за судженими. Зловісною шулікою прилетіла похоронка у сім'ю Мокусієнків. Загинув старший син — Кирило. У 1943 плакали по Івану. Від меншого не було звісток всю війну.

У 1946 році повернувся Дем'ян Калинович у рідне село. Груди розвідника прикрашало багато бойових нагород. Його руки тягнися до мирної праці. Вивчився на шофера. Відтоді і не розлучається з машиною.

Згодом сім'я переїздить у Костянтинівку. Почав працювати у колгоспі імені Енгельса шофером, а його дружина, Ніна Яківна, ланковою. Дні минали непомітно. Вранці брались до своїх селянських турбот, лягали спати пізно. Вже виросли і розлетілись з батьківського гнізда діти.

— Зараз Ніна Яківна на заслуженому відпочинку, — розповідає трудівник. — Доглядає онуків. А я залишаюсь за кермом. Не можу бути осторонь праці. Адже в праці людина не старіє.

За сумлінну роботу Д. К. Мокусієнко має листи-подяки, Почесні грамоти. Не раз його заносили на районну Дошку пошани.

В. ШУЛЬЖЕНКО,
сількор.

Щасливої служби

РЕПОРТАЖ

Цей день наприкінці травня надовго запам'ятається тим, хто вранці прибув на площу Леніна, щоб в урочистій обстановці провести на службу до лав Радянської Армії молоде поповнення.

Ранок видався чудовим. У пишній зелені клумб красуються барвисті квіти. І в руках багатьох дівчат букети. Вони приготовлені для винуватців торжества, для коханих.

Під звуки духового оркестру на площу виходить колона призовників. Юнаки прямують до пам'ятника борцю Жовтневої революції і шикуються поблизу п'єдесталу. Звучить Гімн Радянського Союзу. До мікрофона підходить заступник голови виконкому міської Ради народних депутатів В. К. Глущенко і оголошує урочистий мітинг відкритим. До підніжжя пам'ятника В. І. Леніну лягають великі букети квітів. Юні піонери салютують майбутнім воїнам.

З теплим напутнім словом до призовників звертається другий секретар міськкому партії С. А. Балаянц:

— Високо несіть честь захисників Батьківщини, вартових миру. Будьте гідними слави дідів і батьків!

З особливим хвилюванням сприймають ці слова призовники, що застигли в строю і починають усвідомлювати, яка велика відповідальність покладається на них. Напуття звучить, мов материнський наказ на вірність країні і народові.

Зі словами наказу до призовників звертається військовий комісар Я. І. Чемерис:

— Чесно і сумлінно виконуйте Присягу, яку незабаром дасте Батьківщині. Пильно охороняйте нашу вільну землю від ворога.

Перший секретар міського комітету комсомолу А. М. Юнак вітає призовників з початком служби в армії і бажає всім добитися успіхів у бойовій і політичній підготовці.

Зі словами подяки за щирі побажання виступив призовник Геннадій Чередник. Він від імені товаришів запевнив, що кожен постарається з честю виконати священний обов'язок перед Батьківщиною, що батькам і товаришам не доведеться червоніти за молодих солдатів.

Від імені матерів, що проводжають синів на службу, виступила Л. Ф. Пойда. А потім призовники разом з представниками громадськості сфотографувалися на згадку біля пам'ятника В. І. Леніну.

Останні гарячі обійми рідних, останні поцілунки, останні напутні слова.

Лунає команда і призовники заповнюють автобуси.

— Щасливої служби! — летить услід.

Р. ГРАНОВСЬКИЙ,
В. КОЛЕСНИКОВ.



Указом Президії Верховної Ради СРСР нещодавно велику групу гірників виробничого об'єднання «Олександріявугілля», які добилися визначних успіхів у змаганні за минулу п'ятирічку, нагороджено орденами і медалями. В числі їх і М. А. Переверзєв — бригадир прохідників шахти «Світлопільська». Микола Арсентійович удостоєний ордена «Знак Пошани».

Очолювана М. Переверзєвим бригада не раз виходила переможцем змагання, добивалася рекордних результатів на проходженні гірничих виробок. А сам бригадир постійно подає приклад у праці й дисципліні. Портрет Миколи Арсентійовича красується на Дошці пошани міста.

На знімку: М. А. ПЕРЕВЕРЗЄВ.

ПРО ЛЮДЕЙ ХОРОШИХ

Єрмоленко і його колектив

Дільниця № 10 одна з кращих в автотранспортному підприємстві № 10011. Очолює її комуніст Леонід Петрович Єрмоленко. Колектив дільниці виконує зварювальні, ремонтні роботи, займається фарбуванням машин. Трудяться тут люди різних професій.

Бригадир, наприклад, газоелектрозварювальник. Він ударник комуністичної праці нагороджений нагрудним знаком «Ударник XI п'ятирічки», постійно перемагає в конкурсах професійної майстерності. Працює на підприємстві вже чверть століття, свій багаторічний досвід передає молоді. От і зараз тут проходять практику шість чоловік із професійно-технічних училищ міста. Ветерани праці вважають, що головне в наставництві — їх особистий приклад. А вчитись молоді є в кого.

Електрозварювальники Михайло Якович Сирота та Валентина Сергіївна Щербина не тільки висококваліфіковані спеціалісти, а й добрі педагоги. Їм можна довіритись — зрозуміють, ніколи не осудять, якщо зробиш помилку. А Валентина Сергіївна ще й лагідно, по-материнськи поправить, підтримає добрим словом.

Ростислав Іванович Іванов — маляр з тридцятилітнім стажем. У свій час допомагав освоїтись на новому місці Петру Григоровичу Задорожньому — тепер справжньому майстру малярної справи.

Заслуженим авторитетом у колективі користується молодий художник Юрій Михайлович Долгих. Його портрет занесено на Дошку пошани підприємства, він ударник комуністичної праці. Нещодавно робітники дільниці виконали замовлення на спорудження стели «Дружба народів». Встановлено її на розвилці доріг на Користівку і Павлиш. Усі роботи велись під керівництвом Юрія Михайловича.

Колектив Єрмоленка неодноразово виходив переможцем соціалістичного змагання серед дільниць підприємства. А запорукою успіхів є згуртованість, взаємодопомога, добросовісне ставлення кожного до дорученої справи.

А. ГОРДІЄНКО,
водій.

Залізниця не для розваг

Всім відомо, що рух поїздів по залізниці проходить за чітким графіком і не припиняється цілодобово. Будь-яка затримка наносить державі збитки. Вчителі, батьки повинні роз'яснювати дітям, що залізниця не для розваг. Та деякі хлопчики нерідко вештаються тут без діла.

Так, нещодавно прийшли погуляти на залізницю станції Олександрія учні восьмирічної школи № 4 Іван Сіменюк, Сергій Смоляр, Ярослав Бараннік, Олександр Ільченко, Володимир Обертас, Андрій Ревебцов, Андрій Тюпа та учень середньої школи № 2 Сергій Здор. Вони блукали по залізниці, розкладали сторонні речі на коліях. Підлітки лазили під вагонами вантажного поїзда, котрий в будь-яку хвилину міг рушити. Вони не замислюються над тим, що ризикують своїм життям.

Деякі дорослі подають поганий приклад дітям. Замість того, щоб перейти залізницю через пішохідний міст, вони скорочують свій шлях, крокуючи через колії.

Хочу застерегти батьків, щоб не залишали без контролю дітей, особливо зараз, під час літніх канікул. Не дозволяли їм гуляти поблизу залізниці, роз'яснювали дітям, що будь-яка річ — гайка, цвях, покладені на рейки, можуть стати причиною аварії залізничного поїзда, загибелі чи травмування людей, псування народного добра. І за це нестимуть сувору відповідальність винуватці та їх батьки.

Ю. МАЖАЄВ,
інспектор у справах неповнолітніх лінійного пункту міліції на станції Олександрія, лейтенант.

За крок від прірви

«Ідеологічні диверсії Заходу і політична пильність радянської молоді». Збори з таким порядком денним відбулися в середньому професійно-технічному училищі № 7. Просторий зал переповнений. Учні, працівники училища уважно слухають інформацію заступника директора по учбово-виховній роботі В. Г. Жежері. Він загострює увагу присутніх на тому, що в останні роки імперіалістичні кола Заходу, і особливо США, розгорнули проти країн соціалістичної співдружності шалену ідеологічну боротьбу. Головна ідейно-політична зброя сучасного імперіалізму — антикомунізм, який використовує всі сучасні можливі засоби, і зокрема, потужні радіостанції, для того, щоб безпосередньо впливати на населення соціалістичних країн, підривати у нього впевненість у правоті наших ідей, справи комунізму.

Багато передач ворожих радіостанцій розраховано на молодих слухачів. Буржуазні ідеологи вважають, що саме цю категорію людей найлегше «обробити». І, як не прикро, окремі юнаки й дівчата підтверджують це.

У групі № 17 навчався Ігор Непомнящий. Він нерідко заводив з однокурсниками розмови про те, що на Заході, і особливо в США та Ізраїлі, живеться привільно. Працювати нікого не заставляють. Там можна стати бізнесменом, торгувати чим хочеш, «робити гроші». Ігор не раз говорив про те, що хотів би виїхати за кордон.

Одяг, речі в нього були лише іноземних фірм. Тривалий час ходив в училище з сумкою, на якій був зображений американський прапор.

Не раз приносив в училище магнітофон з записами пісень з емігрантської лірики у виконанні Тонарєва, Розенбаума. Він і сам підспівував цим запроданцям, які виконували ідейно шкідливі пісні.

Звідки ж у цього юнака, який народився і виріс у нашому місті, такі погляди, таке скептичне відношення до радянської дійсності і рабське плазування перед Заходом?

Ось що сказав на зборах І. Непомнящий, коли від нього зажадали пояснення:

— Прослуховувати передачі радіостанцій «Свобода», «Бі-бі-сі» я почав у 1984 році. Спершу включав їх, щоб послухати музику, а потім почав прислухатися і до того, що говорили диктори між концертами. Про почуте розповідав товаришам, хвалив життя на Заході.

Мій брат працював на суднах, які бували у закордонному плаванні. Привозив багато речей імпортного виробництва. От у мене і склалося враження, що на Заході прекрасне життя. Причиною моєї політичної незрілості, мабуть, стало й те, що я ніколи не читав газет «Правда», «Известия» «Комсомольская правда» та ніяких інших, художньої літератури не цікавився подіями в нашій країні...

Батько Ігоря працює таксистом, мати — перукарем. Вони не відмовляли своєму любимому чаду в грошах. Та й сам він уже робив «бізнес»: перепродував імпортні кросовки, джинси, інші речі.

— Мені важко говорити, — сказав, піднявшись на трибуну, керівник початкової військової підготовки О. М. Михєєв. — Прикро і болаче, що в нашому колективі жив такий покидьок, який поливав брудом радянський спосіб життя і прихилявся перед Заходом. З ним не раз вели розмови на ці теми, умовляли, переконували, виключили з рядів ВЛКСМ. Невже не допоможуть і сьогоднішні збори, де ми прямо говоримо в обличчя все, що думаємо про нього?

— У мене волосся підіймається, коли я слухаю все, що говорять про тебе, і твоє пояснення, — звернувся до Ігоря слюсар училища, ветеран Великої Вітчизняної війни Д. Б. Власенко. — Моє покоління не шкодувало життя за свободу Вітчизни, а ти готовий підло продати її за ганчірку з етикеткою іноземної фірми.

Гнів і обурення прозвучали у короткому, але енергійному виступі Вадима Ващенка, який три роки тому закінчив училище.

— Я лише вчора повернувся додому після служби в армії. Сьогодні прийшов у рідне училище і випадково потрапив на ці збори. Та мовчати я не можу. Мої бойові товариші гинули в боротьбі з душманами. В руках убивць була зброя з клеймом країни, прапор якої ти носив на своїй сумці, на одязі.

Гнівний осуд негідної поведінки Ігоря прозвучав також у виступах комсорга групи № 8 Любові Слівець, викладача училища Т. М. Дехтяр, комірниці В. С. Бойкової, бухгалтера Л. М. Каплун.

Багато хто з присутніх на зборах ставив Непомнящому одне й те ж запитання: як він докотився до такого? Як міг лити брудні на країну, де народився, виріс, здобув освіту і спеціальність? А він щось мимрив у відповідь, просив сувору не карати.

Днями І. Непомнящий йде на службу в Радянську Армію. Хочеться вірити, що збори послужать йому добрим уроком і він, як і обіцяв вчителям, майстрам, учням училища, служитиме вірно, зробить все, щоб спокутувати свою провину перед Батьківщиною.

У прийнятому рішенні збори гостро засудили негідну поведінку І. Непомнящого і намітили ряд заходів для поліпшення виховання та ідейного загартування учнів. Збори також вирішили направити листи у автотранспортне підприємство № 10011 та міськпобуткомбінат, де працюють батьки Ігоря — Олександр Борисович і Валентина Афанасіївна з проханням обговорити їх на загальних зборах за те, що не виконали свого конституційного обов'язку по вихованню сина.

Редакція сподівається, що ця публікація не залишить байдужими мешканців міста і району і в своїх листах вони дадуть належну оцінку поведінці І. Непомнящого, висловлять свої думки і пропозиції. Чекаємо також повідомлень з АТП № 10011 та міськпобуткомбінату про обговорення цієї публікації.

Л. ЛУК'ЯНЕЦЬ.

ЛЕНІНСЬКИЙ ПРАПОР
3 стор. 3 червня 1986 р.

Економно використовуйте воду

У травні 1983 року Рада Міністрів УРСР прийняла постанову «Про раціональне використання питної води». Запаси цього цінного дару природи, необхідного для життя людини, не безмежні. Поки що в нашій місцевості влітку відчувається нестача води.

Щороку у Олександрії стають до ладу нові багатоповерхові будинки, інші споруди. А потужність водопровідної сітки не зростає. Тому влітку на верхніх поверхах цих будинків інколи не вистачає води. А в той же час у квартирах нижчих поверхів цього будинку вода може витікати без потреби у ваннах, унітазах тощо.

Чи хоч раз задумувалися ми над тим, що втрачається цінний продукт. А шлях води до нашого дому нелегкий, хоч платимо ми за неї символічно малу плату.

За підрахунками спеціалістів приблизно 21—26 процентів питної води, а з нею 2,5—3 мільярда карбованців без всякої користі витікає прямо в каналізацію.

По водоводах її підведено і до подвір'їв багатьох мешканців індивідуальних будинків. Нині багато хто з них безмірно заливає приватні городи, грубо порушуючи рішення міськвиконкому.

Підприємствам, які мають резервуари, тобто заводам гірського воску, рудоремонтному, ремонтно-механічному «Укрремтресту», ТЕЦ № 1—2, ТЕЦ-3, розрізу «Верболозівський», швейній фабриці та іншим, слід в нічний час їх заповнювати водою, яку й використовувати на виробничі потреби протягом дня.

Облік поданої і витраченої води по ЖЕКах ведеться незадовільно.

Представниками управління водоканалу та ЖЕКів обстежено 1061 квартиру. В 263 з них повторно виявлено марне витікання води.

На низькому рівні роз'яснювальна робота серед квартиронаймачів. І нерідко трапляється так, що на верхніх поверхах у кранах немає води, а мешканці нижніх поверхів у цей час через шланги поливають квітники або асфальтове покриття.

Якщо взимку місто споживає за добу в середньому 26 тисяч кубометрів води, то нині — 35 тисяч кубометрів. В боротьбу за економію води повинне включитися все населення міста.

А. БОЙКО,
начальник цеху водопровідно - каналізаційного господарства.

На голубому екрані

ВІВТОРОК, 3 ЧЕРВНЯ
І ПРОГРАМА ЦТ

8.00 «Час».
8.40 Грає О. Шаров (баян).
8.55 Чемпіонат світу з футболу. Збірна СРСР — збірна Угорщини.
10.25 Новини.
* * *
14.30 Новини.
14.50 Комуністи 80-х. Прем'єра документального телефільму «Беру на себе».
15.20 У концертному залі — школярі.
16.00 Новини.
16.05 «Чого і чому».
16.35 Грає Б. Феоктистов (балалайка).
16.55 «На землі, в небесах і на морі».
17.25 «Диригенти брати Думитру, Павло і Василе Гоя».
18.15 Наука і життя.
18.45 Сьогодні у світі.
19.00 Мультфільм «Чудеса в решеті»
19.10 Пошта цих днів.
19.40 Новини.
19.50 «На екрані мінікомедія». «Не було клопоту...».
21.00 «Час».
21.40 «Крупним планом — людина». Документальні фільми-призери XIX Всесоюзного кінофестивалю в Алма-Аті.
23.00 Чемпіонат світу з футболу. Збірна Мексіки — збірна Бельгії. 2 тайм.
23.45 Сьогодні у світі.

ПРОГРАМА УТ

10.00 Новини.
10.25 Камерний концерт.
10.55 Чорнобильська вахта вертольотників.
11.15 Циркова програма.
11.50 Танцювальні ритми.
12.20 Новини.
* * *
16.00 Новини.
16.10 Грають юні музиканти.
16.40 Науково - популярний фільм «Від чого тьмяніла бірюза».
17.00 Концерт з творів радянських композиторів.
17.30 «Народний депутат». Робота з листами трудящих у Маніївському міськвиконкомі.
18.00 Телефільм «На зліт».
18.30 Музичний фільм «Шовкова косиця».
19.00 Актуальна камера.
19.30 «Час вирішувати». Діалоги Українського телебачення і «Робітничої газети» з телеглядачами про якість побутових електротоварів.
20.15 «І тільки музика»... Фільм-концерт.
20.45 На добраніч, діти!
21.00 «Час».
21.40 «Братерство». Телеміст Київ — Братіслава. По закінченні — Новини.

ІІ ПРОГРАМА ЦТ

8.00 Гімнастика.
8.20 «Ходіння Єрофея Хабарова». Науково - популярний фільм.
8.40 «Останній перевал». Художній фільм.
10.05 «Будильник».
10.35 Шахова школа.
11.05 Фільм — дітям. «Поліонез Огінського».
12.30 Образ комуніста в радянському образотворчому мистецтві.
13.20 Мультфільм «Перерва».
13.30 Французька мова.
14.00 Театр О. Пушкіна. Передача 1.
14.45 «Земля дітей». Вокально - хореографічна композиція.
15.20 Новини.
* * *
18.00 Новини.
18.15 Служу Радянському Союзу!
19.15 «...До шістнадцяти і старші».
20.00 Вечірня казка.
20.15 Ритмічна гімнастика.
20.45 Велогонка дружби країн Балтійського моря.
21.00 «Час».
21.40 Прем'єра художнього телефільму «Далекий голос зозулі». 1 серія.
22.45 Новини.

СЕРЕДА, 4 ЧЕРВНЯ
І ПРОГРАМА ЦТ

8.00 «Час».
8.40 Клуб мандрівників.
9.40 Чемпіонат світу з футболу. Збірна Португалії — збірна Англії. 2 тайм.
10.25 Новини.
14.30 Новини.
14.50 «Уроки Бурденка». Документальний фільм.
15.10 Розповідають наші кореспонденти.
15.40 Герої А. Рибакова на екрані «Кортик». Художній телефільм. 1 серія.
17.00 Новини.
17.05 Мультфільм «Не любо — не слухай».
17.15 Світ і молодь.
17.50 «Гірка горобина». Документальний фільм про шкідливість алкоголізму.
18.00 Чемпіонат світу з футболу. Збірна Португалії — збірна Англії. У перерві — 18.45 Сьогодні у світі.
19.45 Новини.
19.50 «Діалог». Фільм-концерт про творчість народного артиста СРСР Є. Мравинського.
21.00 «Час».
21.40 Щоденник чемпіонату світу з футболу.
22.00 Чемпіонат світу з футболу. Збірна ФРН — збірна Уругваю. У перерві — 22.45 Сьогодні у світі.

ПРОГРАМА УТ

10.00 Новини.
10.25 Концертний зал «Дружба». Виступає Казахський академічний оркестр народних інструментів.
11.10 Новини кіноекрана.
12.25 «Перлини душі народної».
12.55 Новини.
13.10 «Темп». Телерадіоперекличка з проблем науково-технічного прогресу.
16.00 Новини.
16.10 Концерт старовинної музики.
17.30 Республіканська фізико-математична школа. Алгоритми. (Передача 1).
18.00 Науково - популярний фільм «Заповідні мрії».
18.30 Хорові твори М. Леонтовича.
19.00 Актуальна камера.
19.30 «В кадрі і за кадром».
20.45 На добраніч, діти!
21.00 «Час».
21.40 Художній телефільм «Строгови». 1 серія.
22.50 Новини.

ІІ ПРОГРАМА ЦТ

8.00 Гімнастика.
8.20 «Далекий голос зозулі». Художній телефільм. 1 серія.
9.25 Прем'єра мультфільмів телебачення Фінляндії.
10.05 Концерт лауреата премії Ленінського комсомолу Московського хору молоді і студентів.
10.35 Чемпіонат світу з футболу. Збірна Мексіки — збірна Бельгії. 2 тайм.
11.20 «Аліса в Країні чудес». Балет для дітей.
11.50 «Прості — складні істини». Тележурнал для батьків.
12.20 «Тому, що я Айвар Лідак». Художній фільм.
13.30 Німецька мова.
14.00 Театр О. Пушкіна. Передача 2.
14.45 Зустріч школярів з Героєм Соціалістичної Праці лауреатом Ленінської премії віце-президентом АН СРСР Ю. Овчинниковим.
15.25 Новини.
18.00 Новини.
18.20 «Бакеншики». Документальний фільм.
18.30 Музичний кіоск.
19.00 Сільська година.
20.00 Вечірня казка.
20.15 «Співдружність». Тележурнал.
20.45 Якщо хочеш бути здоровим.
21.00 «Час».
21.40 «Прем'єра художнього телефільму «Далекий голос зозулі». 1 серія.
22.45 Велогонка дружби країн Балтійського моря.

ЧЕТВЕР, 5 ЧЕРВНЯ
І ПРОГРАМА ЦТ

8.00 «Час».
8.40 Світ і молодь.
9.15 Чемпіонат світу з футболу. Збірна ФРН — збірна Уругваю. 2 тайм.
10.00 Збірна Шотландії — збірна Данії. 2 тайм.
10.45 Новини.
14.30 Новини.
14.45 «Людина і природа». Документальні фільми «Кузбас: прогноз на завтра». «Там, де Волга сріблиться».
15.30 Герої А. Рибакова на екрані. «Кортик». Художній телефільм. 2 серія.
16.40 Новини.
16.45 «...До шістнадцяти і старші».
17.30 «За словом — діло». Закон про трудові колективи в дії
18.00 Чемпіонат світу з футболу. Збірна Шотландії — збірна Данії. У перерві — 18.45 Сьогодні у світі.
19.45 Новини.
19.50 «Екран історичного фільму». «Ярослав Мудрий». 1 серія.
21.00 «Час».
21.40 Грає Ю. Слєсарєв (фортепіано).
22.00 Чемпіонат світу з футболу. Збірна Франції — збірна СРСР. У перерві — 22.45 Сьогодні у світі.

ПРОГРАМА УТ

16.00 Новини.
16.10 Сонячне коло.
16.40 Концерт молодих виконавців.
17.30 Республіканська фізико-математична школа. Алгоритми. (Передача 2).
18.00 Телефільм. «Краснодар. Штрихи до портрета».
18.30 Музичний фільм «Монолог».
19.00 Актуальна камера.
19.30 «Дивосвіт». Сади на пісках Херсонщини.
20.00 Молодіжна студія «Гарт».
20.45 На добраніч, діти!
21.00 «Час».
21.40 Художній телефільм «Строгови». 2 серія.
22.50 Новини.
23.10 Світ поезії. М. Вінграновський.

ІІ ПРОГРАМА ЦТ

8.20 Прем'єра документального фільму «Дойна».
8.40 «Голос далекої зозулі». Художній телефільм. 2 серія.
9.45 Прем'єра мультфільмів «Витівки Рамзеса». «Корабель пустелі». «Сусіди».
10.15 Програма Чечено-Інгушського телебачення.
11.05 Фільм — дітям. «Цей негідник Сидоров».
12.10 Співає А. Днішев.
12.45 Іспанська мова.
13.15 «Лісові уроки». Школярам про охорону природи.
14.00 «Слід на землі». Художній фільм із субтитрами.
15.20 Новини.
18.00 Новини.
18.20 «Радянський воїн». Кіножурнал.
18.30 Клуб мандрівників.
19.30 Ритмічна гімнастика.
20.00 Вечірня казка.
20.15 Людина і закон.
20.45 Г. Гендель. Кончерто гроссо.
21.00 «Час».
21.40 «Життя видатних людей». «Юність поета». Художній фільм про О. Пушкіна.

Редактор
М. НОВИКОВ.

Оголошення, довідки

ОЛЕКСАНДРІЙСЬКЕ СЕРЕДНЄ ПРОФЕСІЙНО - ТЕХНІЧНЕ УЧИЛИЩЕ № 1

оголошує набір учнів на 1986—1987 навчальний рік.

Строк навчання 3 роки на базі 8 класів.

По направленню колгоспів, радгоспів на такі професії:

токар,

електрозварювальник ручного зварювання.

Після закінчення училища, направлені повертаються на роботу в колгоспи.

Для підприємств міста Олександрії:

оператор верстатів з програмним управлінням (юнаки і дівчата),

наладчик верстатів з програмним управлінням (юнаки),

електромонтер по наладці і ремонту електрообладнання верстатів з числовим програмним управлінням (електронник) — (юнаки),

машиніст по управлінню козлових і мостових кранів (дівчата),

слюсар-ремонтник промобладнання (гідравлик) (юнаки),

слюсар-сантехнік,

штукатур - облицювальник, плиточник (дівчата).

Зараховані на навчання забезпечуються триразовим харчуванням, парадною і робочою формою одягу, гуртожитком. За час виробничої прантики учні одержують 50 процентів заробітної плати.

На базі 10 класів:

наладчик верстатів з програмним управлінням (юнаки), строк навчання 1,5 року,

оператор верстатів з програмним управлінням (юнаки і дівчата), строк навчання 1,5 року,

слюсар-ремонтник промобладнання (гідравлик), строк навчання 1 рік,

токар (юнаки і дівчата), строк навчання 1 рік.

Зарахованим на навчання виплачується стипендія 30 крб. на місяць, забезпечуються гуртожитком.

Під час виробничої практики виплачується, крім стипендії, 50 процентів заробітної плати.

При училищі працюють гуртки: духовий, вокально-інструментальний, хоровий, волейбол, футбол, баскетбол, спортивного орієнтування, гуртки технічного мистецтва.

Після закінчення училища бажаючі направляються на навчання у вузи і технікуми.

Адреса училища: 317927, м. Олександрія, мікрорайон «Жовтневий», вул. Ватутіна, 1, СПТУ № 1, телефон 5-18-22.

ДИРЕКЦІЯ.

ОЛЕКСАНДРІЙСЬКЕ МІСЬКЕ ВІДДІЛЕННЯ БЮРО ПО ПРАЦЕВЛАШТУВАННЮ НАСЕЛЕННЯ ЗАПРОШУЄ НА РОБОТУ

по замовленню № 28:

старшого інженера по праці та заробітній платі;

змінних механіків.

по замовленню № 29:

верстатників,

комірника готової продукції,

маляра-штукатура,

банщицю.

За довідками звертатися в Олександрійське міське відділення бюро по працевлаштуванню населення на адресу: м. Олександрія, вул. Шевченка, 91.

АДМІНІСТРАЦІЯ.

Загублений штамп Комінтернівської восьмирічної школи вважати недійсним.

Міняю 4-кімнатну упорядковану квартиру в центрі м. Асіно, Томської обл., вул. Леніна, 88, кв. 144, четвертий поверх, на будь-яку впорядковану квартиру в м. Олександрії.

Звертатися на адресу: м. Олександрія, вул. Партизанська, 30 в будь-який час.

Адміністрація Олександрійської фабрики діаграмних паперів глибоко сумує з приводу смерті начальника відділу технічного контролю
ПАНЧЕНКА ІВАНА ОЛЕКСАНДРОВИЧА
і висловлює співчуття рідним і близьким покійного.

Колектив Олександрійської друкарні, партійна та профспілкова організації висловлюють глибоке співчуття лінотипісту Панченко Євгенії Леонтіївні з приводу передчасної смерті її чоловіка
ІВАНА ОЛЕКСАНДРОВИЧА.

Правління, партійна та профспілкова організації колгоспу імені Калініна висловлюють глибоке співчуття голові колгоспу Ковалю Леоніду Леонідовичу з приводу смерті його матері
УДОВИЧЕНКО ДОМАХИ ПАРФЕНТІВНИ.

Колектив вчителів і учнів середньої школи № 15 висловлюють глибоке співчуття педагогам Галині Олександрівні та Сергію Миколайовичу Гавриловим з приводу передчасної смерті їх сина
ЖЕНІ.

Учні і батьки 3-В класу СШ № 2 висловлюють глибоке співчуття батькам Гавриловим Сергію Миколайовичу та Галині Олександрівні з приводу передчасної смерті їх сина
ЖЕНІ.

«ЛЕНИНСКОЕ ЗНАМЯ» — орган Александрийских городского и районного комитетов Компартии Украины, городского и районного Советов народных депутатов Кировоградской области (выходит на украинском языке).

АДРЕСА РЕДАКЦІЇ:
317900. м. Олександрія,
вул. Шевченка, 74.

ТЕЛЕФОНИ: редактора — 2-23-45, відділів: партійного життя — 2-24-33, промисловості—2-36-63, сільського господарства—2-27-93, відповідального секретаря — 2-35-63, відділу листів — 2-01-43, приймальні — 2-22-32, бухгалтера — 2-27-93.

Спосіб друку високий. Газету виготовили поліграфісти: лінотиліст В. І. Столбаненко, складачі М. Г. Матюшенко, В. Є. Приходько, друкар О. Д. Кучеренко.

Олександрійська міська друкарня Кіровоградського облуправління у справах видавництв, поліграфії і книжкової торгівлі, м. Олександрія, вул. Шевченка, 81.
Індекс 62065. Телефони: 2-31-35, 2-34-70. Тираж 28180. Обсяг 1 друк. арк. Зам. № 4843.

ПРОЛЕТАРІ ВСІХ КРАЇН, ЄДНАЙТЕСЯ!

Ленінський ПРАПОР

ГАЗЕТА НАГОРОДЖЕНА ПОЧЕСНОЮ ГРАМОТОЮ ПРЕЗИДІЇ ВЕРХОВНОЇ РАДИ УРСР

Червень
4
Середа
1986
№ 89 (10397)
Ціна 3 коп.
Газета виходить у вівторок, середу, п'ятницю, суботу.

ОРГАН ОЛЕКСАНДРІЙСЬКИХ МІСЬКОГО ТА РАЙОННОГО КОМІТЕТІВ КОМПАРТІЇ УКРАЇНИ, МІСЬКОЇ ТА РАЙОННОЇ РАД НАРОДНИХ ДЕПУТАТІВ КІРОВОГРАДСЬКОЇ ОБЛАСТІ

ГАЗЕТА ВИДАЄТЬСЯ З 26 БЕРЕЗНЯ 1919 РОКУ

Високе звання зобов'язує

КОМУНІСТ — звання особливе. Воно зобов'язує до більш високої відповідальності. Партієць призваний проводити в життя генеральну лінію і директиви партії, роз'яснювати людям її внутрішню і зовнішню політику, організовувати трудящих на виконання величних накреслень XXVII з'їзду КПРС. Сьогодні яскравіше, ніж раніше, повинні розкритися його здібності, як невтомного політичного бійця, правофлангового всього нового і прогресивного.

Авангардна роль комуніста залежить від того, наскільки він зберігає і примножує соціалістичну власність, з якою енергією добивається підвищення ефективності виробництва, росту продуктивності праці, поліпшення якості продукції.

Добре це розуміє член партії швея-резервістка швейної фабрики, делегат Всесоюзного форуму комуністів Н. І. Горовецька, робота для якої стала життєвою потребою. Власним прикладом веде вона своїх подруг на нові трудові звершення. Успіхи товаришів, колективу в цілому такі ж важливі для неї, як і свої власні.

За таким принципом уже не один рік трудиться машиніст екскаватора вуглерозрізу «Бандурівський» П. Й. Олефіров. За звитяжну працю його нагороджено орденом Леніна. Свій багатий життєвий і професійний досвід механізатор охоче передає молоді. Завжди вболіває за честь рідного підприємства. Служить взірцем для інших.

П'ятнадцять років працює на кінзаводі № 174 комуніст, делегат XXVII з'їзду Компартії України, головний зоотехнік господарства Г. В. Недопьокін. Проявляє, як правило, творчий підхід до дорученої справи. Володіє значними організаторськими здібностями. Жити, діяти по-новому, з прискоренням, як того вимагає сьогодення, велить йому совість, високе звання — комуніст.

У здійсненні курсу на прискорення особливо велика роль комуністів-керівників. Більшість з них сміливо борються за виконання завдань, поставлених партією. Серед таких директори заводів підйомно-транспортного устаткування В. М. Меснянкін, гірського воску Б. І. Шнапер, механічного М. М. Лавренко, голови правлінь колгоспів імені Фрунзе І. В. Калантаєвський, «Ленінським шляхом» М. Л. Дубовенко, «Прапор комунізму» М. М. Касьяненко. Але, на жаль, є й такі, що продовжують працювати по старинці. Не перебудували свою роботу керуючий трестом «Олександріярозрізобуд» В. Ф. Гук та директор фабрики діаграмних паперів С. К. Хода. Бажає кращого і діяльність голів правлінь колгоспів імені Карла Маркса В. В. Паламарчука, імені Петровського А. В. Короті, господарства яких знаходяться у числі відстаючих. Названим керівникам конче потрібно перебудувати роботу, адже цього вимагає час.

Дванадцята п'ятирічка повинна стати важливим етапом глибоких якісних змін у виробництві. Якраз комуністам слід турбуватися про перебудову роботи, зміцнювати організованість, порядок, дисципліну.

В Уставі Комуністичної партії Радянського Союзу записано, що комуніст зобов'язаний робити максимальний внесок в прискорення соціально-економічного розвитку країни. Бути прикладом у праці. Тож переважна більшість партійців міста і району добре усвідомлює цю прописну істину — трудиться високопродуктивно і якісно. Слід всім комуністам наслідувати їх приклад і підтверджувати це високе звання своїми повсякденними справами.

Рішення XXVII з'їзду КПРС — в життя

Закріплюють успіхи

Стабільно працює колектив заводу продтоварів. Ось і п'ятимісячне завдання він виконав достроково. Понад план реалізовано продукції на 219 тисяч карбованців. Значну лепту в загальний успіх внесли трудівники макаронного цеху, де начальником Л. М. Скрипник, та цеху безалкогольних напоїв під керівництвом М. Ф. Акулової. Споживачам відправлено додатково понад 18 тонн макаронних виробів та більше 20 тисяч декалітрів безалкогольних напоїв.

Харчовики з початку року підвищили продуктивність праці на 18 процентів. Це і забезпечує успіх у виконанні виробничої програми.

В. ОЛЕЩЕНКО.



Професія, яку обрала собі Л. Є. Котлярова, називають «не жіночою». Людмила Євгенівна — старший машиніст турбінного цеху теплоелектроцентралі № 3. Тут вимагаються технічні знання, уважність, кмітливість, уміння при відповідній ситуації прийняти точне рішення. Та цього не позичати трудолюбивій жінці.

За роки роботи на ТЕЦ № 3 Л. Котлярова зарекомендувала себе відмінним спеціалістом. На вахті вона не пропускає мимо уваги жодної «дрібнички», надійно забезпечує чітку роботу приладів і механізмів. Людмилу Євгенівну заслужено занесено на міську Дошку пошани.

На знімку: Л. Є. КОТЛЯРОВА.

Ширшає фронт робіт

З КОЖНИМ днем ширшає фронт робіт по догляду за просапними культурами у радгоспі «Більшовик». Ретельно обробляють посіви соняшнику та кукурудзи механізатори С. Д. Філіп, В. В. Корнєв, І. П. Циганок, С. Т. Чижович. Вони виступають ініціаторами соціалістичного змагання серед степовиків — денні завдання виконують на 120—125 процентів.

Сапальниці завершили формування густоти стояння цукрових буряків. На міжрядному обробітку посівів зразки самовідданої праці показує досвідчений механізатор М. М. Трус.

Л. СКЛЯР,
голова комітету профспілки радгоспу.

Девіз бригади

А. О. Больма працює на будівництві розрізу «Костянтинівський». Бригада водіїв, яку він очолює, постійно перевиконує змінні завдання на 20—25 процентів.

Приклад у роботі подають бригадир, водії І. М. Гордієнко, Л. Р. Кошкін.

«Закріпити, примножити досягнення», — під таким девізом трудиться бригада А. О. Больми. Цей колектив не раз виходив переможцем соціалістичного змагання серед автомобілістів.

В. НЕНЬКО.
водій.

Надої зростають

Виконуючи рішення XXVII з'їзду КПРС, працівники молочнотоварних ферм колгоспу імені Кірова посилили боротьбу за велике молоко. Нині в господарстві одержують його по 10,2 кілограма від корови.

Перед у змаганні веде колектив другої ферми, де завідуючою О. І. Карпенко. Серед доярок в числі правофлангових Г. Ф. Воронько та Є. Я. Криворучко.

Л. САВІН.

Змагання колгоспів

Нарощувати темпи

Дані про хід польових робіт в колгоспах, що змагаються, станом на 2 червня 1986 року (в процентах до плану):

«ЧЕРВОНИЙ ПРАПОР»		«ПРОГРЕС»
83	Скошено всього багаторічних трав	87
100	Скошено багаторічних трав на сіно	136
20	Заготовлено сіна	24
32	Продано державі трав'яного борошна	42
100	Сформовано густоту стояння кукурудзи на зерно	47
100	Проведено спушування міжрядь цукрових буряків	38
100	Вручну сформовано густоту стояння цукрових буряків	89
120	Проведено другий полив сільськогосподарських культур	56

Результати не забарилися

«Дванадцятій п'ятирічці — трудове прискорення». Під таким девізом працює колектив шахти імені Ленінського комсомолу. Гірники докладають старань, щоб дедалі зростав вуглевидобуток. І результати радують. Так, з початку року обсяг реалізації продукції зріс проти п'яти місяців 1985 року більше як на 40 процентів.

Додатково до завдання видано на-гора близько 15 тисяч тонн вугілля. Передові бригади вуглевидобувників постійно виконують змінні норми на 115—120 процентів.

Л. ФЕДОРЕНКО.

Продуктивніше, ніж торік

Тваринники підсобного господарства «Гірник» виробничого об'єднання «Олександріявугілля» ділом відгукнулись на заклик партії працювати по-новому. Про це свідчать показники їх роботи. Так, за п'ять місяців нинішнього року на фермах господарства вироблено м'яса на 254 центнери більше, ніж за цей період минулого року. Середньодобові прирости живої ваги молодняка великої рогатої худоби та свиней становлять відповідно 418 та 297 грамів, що значно більше показників 1985 року.

Першість у соціалістичному змаганні тваринників веде телятниця Л. І. Царенко, яка добивається щодоби 940 грамів приростів живої ваги тварин.

На 300 центнерів більше минулорічного надоєно і молока. Від кожної корови його одержано за п'ять місяців 1200 кілограмів. Найвищу продуктивність праці показують доярки М. Я. Луньова, М. П. Щербакова та О. С. Ткаченко.

Кормозаготівельники «Гірника» вже заклали 350 тонн сінажу, скошено у валки 60 гектарів люцерни на сіно.

Т. КОСТЕНКО,
секретар парторганізації.

Сьогодні в номері:

Рішення з'їзду виконаємо — 1 стор.
Відповідальність за прискорення — 2 стор.
Господарка пасіки — 3 стор.

НАУКОВО-ТЕХНІЧНИЙ ПРОГРЕС — У ВИРОБНИЦТВО

Відповідальність за прискорення

З хорошим, оптимістичним настроєм розпочали нову п'ятирічку трудящі нашого міста і спрямовують свої зусилля на прискорення виробництва. Активісти пропагандистської роботи, партійні організації доносять до розуму і серця кожного грандіозні накреслення XXVII з'їзду КПРС. Чільне місце у поставлених завданнях відведено прискоренню науково- технічного прогресу. Важливу роль у цьому покликані відіграти раціоналізатори і винахідники.

Про їхню діяльність та завдання, що висуваються сьогодні, й піде мова нижче. За роки минулої п'ятирічки в раціоналізаторській роботі взяли участь 2736 трудівників нашого міста. Тобто на кожну тисячу працюючих було 52 раціоналізатори. Вони подали 12784 пропозиції, в яких понад 90 процентів впроваджені у виробництво і принесли економічний ефект в сумі 17 мільйонів 457 тисяч карбованців. Зокрема, добре поставлена раціоналізаторська робота на Семенівському заводі гірського воску, теплоелектроцентралі № 3, авторемонтному заводі, заводі підйомно-транспортного устаткування та інших підприємствах.

Наведені вище цифри вражають, все ж задовольнитися ними не можна. Якщо глибше проаналізувати їх, то можна виявити чимало недоліків. Зокрема, впадає в око поступове зниження економічного ефекту від використання рацпропозицій і винаходів. Так, в 1981 році він становив 4326 тисяч карбованців, а в минулому—всього 3168 тисяч карбованців. Тобто за п'ятирічку знизився на 11,4 процента.

Не випадково у свій час бюро міського комітету партії заслухало на своєму засіданні звіт голови міськради ВТВР А. Ф. Снігового і визнало його роботу в окремих аспектах недостатньою. Взяти хоча б такий факт. За останні два роки на засіданні президії міської ради ВТВР не було заслухано жодного звіту керівників підприємств і організацій про хід впровадження ефективних рацпропозицій і винаходів, спрямованих на прискорення науково-технічного прогресу і розв'язання актуальних завдань.

Не секрет, що подекуди це питання пущене на самоплив. Це стосується перш за все будівельних організацій трестів «Олександріяважбуд» і «Олександріярозрізобуд», окремих підприємств виробничого об'єднання «Олександріявугілля». В даному разі займають позицію сторонніх спостерігачів партійні організації, зокрема, райенергоуправління, ТЕЦ № 1—2, шахти імені Ленінського комсомолу та інші.

Восени минулого року міська рада ВТВР зобов'язала первинні організації на місцях разом з господарськими керівниками посилити організаційну роботу по широкому залученню трудящих до новаторства в рамках республіканського огляду. На жаль, все залишилося тільки на папері. Тож природно, що наші раціоналізатори не здобули помітних перемог у творчому конкурсі.

Послаблення уваги до новаторства негативно позначилося на показниках роботи раціоналізаторів на електромеханічному заводі, в районному вузлі зв'язку, на ремонтно-механічному заводі комбінату «Кіровоградважбуд», механічному заводі.

Соціалістичне змагання раціоналізаторів на багатьох підприємствах міста в загоні, а в окремих з них навіть не створені ради ВТВР. Наприклад, торік на десяти підприємствах не виплачували винагород за сприяння винахідництву і раціоналізації (певно, не було за що?). Тільки на шести підприємствах використали повністю кошти на експертизу, виготовлення і випробування дослідних зразків новинок. А більше як на 20 підприємствах ці кошти лишилися невикористаними сповна, і організаційно-масова робота не проводилась.

А як справи із впровадженням нової техніки? За роки минулої п'ятирічки встановлено 667 одиниць високопродуктивного устаткування, механізовано і автоматизовано 149 дільниць, ліній, потоків. Тут помітний ріст. Так, в 1981 році здійснено 274 заходи, а в 1985—331 захід. Загальний економічний ефект від використання нової техніки становить 15 мільйонів 989 тисяч карбованців. Ця цифра була б значно вищою, якби все встановлене устаткування використовувалося на повну потужність.

Доводиться констатувати, що план по новій техніці за минулу п'ятирічку загалом по місту не виконано (91 процент), в той час як на освоєння її перевитрачено підприємствами 322 тисячі карбованців. Ці цифри примушують замислитись, слід зробити спеціалістам відповідні висновки. Віддача обов'язково повинна зростати. Такий економічний закон, і його порушувати не можна.

Тим більш, коли сьогодні висуваються нові, більш високі вимоги. Уже в нинішній п'ятирічці передбачено створити в промисловості міста три комплексно-механізованих і автоматизованих цехи, 8 дільниць, завдяки чому підвищити продуктивність праці на 15,5 процента. Обсяг промислового виробництва планується збільшити за п'ятирічку на 19,8 процента. На технічне переоснащення буде направлено майже 100 мільйонів карбованців, а на підприємствах об'єднання «Олександріявугілля» за дві п'ятирічки буде встановлено на 500 мільйонів карбованців нового устаткування.

Отже, є до чого докласти розуму, рук, кмітливості, енергії. І перше слово в цьому напрямку належить винахідникам і раціоналізаторам. А відповідальність за прискорення НТП лягає на партійні організації, на кожного комуніста. Тож без активізації організаторської цілеспрямованої роботи не обійтися. Слід збільшувати віддачу, щоб невпинно зростала економічна потужність нашої країни.

М. ОРЕЛ,
секретар міськкому Компартії України.

У хорошого бригадира

Резерви — в дію

Могутній БелАЗ стає покірним, коли за кермо сідає досвідчений водій Анатолій Федорович Капуста. Він очолює одну з технологічних бригад водіїв автоколони № 3 автобази виробничого об'єднання «Олександріявугілля».

Скажу відверто, умови праці в них не з кращих. Шляхи на розрізі «Верболозівський», звідки бригада вивозить вскришу, розбиті. А це, звичайно, впливає на виробіток, втрачається дорогий час, погіршується технічний стан автомашин. До того ж, погодні умови не завжди сприятливі.

Незважаючи на це, бригада Капусти постійно перевиконує план. Так, в першому кварталі колектив додатково до завдання перевіз 24 тисячі тонн породи і став переможцем соціалістичного змагання серед бригад автоколони. І в квітні набраних темпів не знизив. При плані 29 тисяч тонн перевіз 47 тисяч тонн вскриші.

Завдяки чому стали можливими ці високі результати? На мій погляд, сила бригади в її згуртованості. Трапилась поломка — друзі не залишать у біді. Якісь неприємності — підтримають, допоможуть. Люди підібрались завзяті, енергійні.

Іван Іванович Савченко — комуніст, голова комітету профспілки автоколони, член парткому автобази. Він людина слова, принциповий, об'єктивний при вирішенні будь-яких питань. За довголітню й добросовісну працю нагороджений орденом «Знак Пошани».

За плечима Миколи Федосійовича Гробова 28 років безаварійної роботи, його ім'я в Книзі трудової слави автобази. І Іван Іванович, і Микола Федосійович — ветерани праці, наставники. Віктор Пересіченко та Григорій Радченко — молоді, але вже досвідчені водії, змінні норми постійно перевиконують на 20—30 процентів.

Перефразувавши народне прислів'я, можна сказати, у хорошого бригадира і колектив дружний, а у дружної бригади й бригадир хороший.

У Анатолія Федоровича Капусти відкритий, добрий погляд, урівноважений, спокійний характер. Є такий вислів: «Хто хоче щось зробити, той шукає засоби, а хто не хоче нічого робити — знаходить причину».

Про водіїв цієї бригади можна з впевненістю сказати: вони завжди шукають і знаходять можливості для виконання наміченого.

О. МАКЕЄНКО,
старший диспетчер автоколони № 3.

Творці злаків

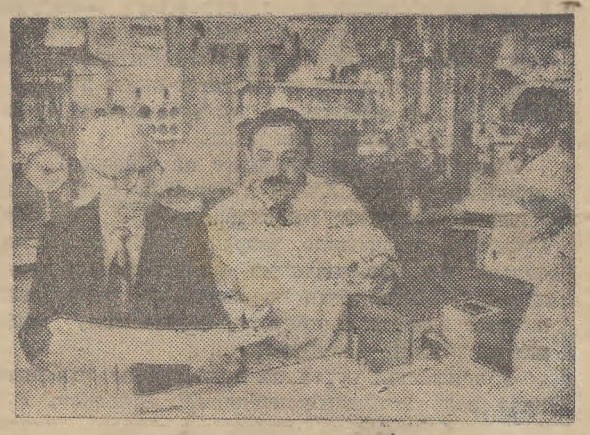

Одеса. 86 нових сортів і гібридів пшениці, ячменю, кукурудзи, соняшнику та інших культур створено за роки одинадцятої п'ятирічки колективом Всесоюзного селекційно-генетичного інституту. 59 сортів і гібридів селекції інституту вирощувались в одинадцятій п'ятирічці на полях країни на площі більш як 10 мільйонів гектарів.

Колектив інституту одним з головних напрямів своєї діяльності вважає поліпшення селекційного процесу. Використовуючи досягнення біотехнічної і фізико-хімічної біології, вчені добиваються у створюваних сортах таких дефіцитних ознак і властивостей, як підвищений вміст білка і його якість, стійкість до захворювань, солє-, мороз-, і посухостійкість.

На знімках: вгорі — у лабораторії біохімії рослин (зліва направо) доктор сільськогосподарських наук академік ВАСГНІЛ, делегат XXVII з'їзду КПРС Л. К. Сечняк, старший науковий співробітник С. В. Вовчук, молодший науковий співробітник В. Г. Адамовська оцінюють дані за якістю білка пшениці і ячменю; внизу — зал низькотемпературних камер фітотрону. Завідуючий лабораторією оптимізації умов штучного клімату В. М. Мусич спостерігає розвиток рослин у морозильних камерах.

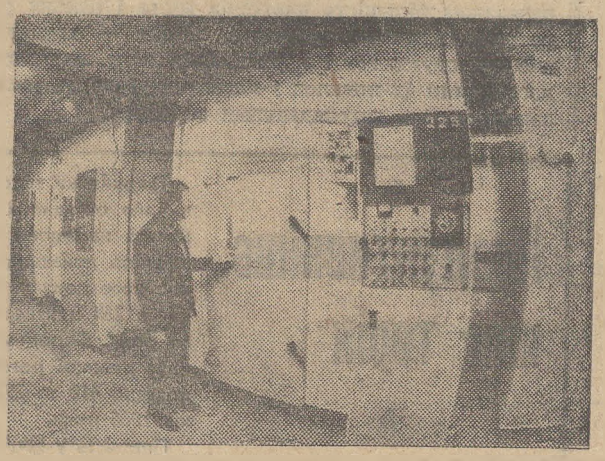

Фото І. Павленка. (Фотохроніка РАТАУ).

Людина і її справа

На одному тракторі—36 років

Скільки служить трактор? Питання начебто не складне. Та тільки норми нормами, а правильніше все ж відповісти так: це залежить від людини, якій його довірено. Іван Іванович Скрипка з колгоспу імені Карла Лібкнехта Новомиколаївського району Запорізької області вже 36 років не міняє трактор С-80.

Це другий трактор за його післявоєнну трудову біографію. Одержання обох незвичне. Щодо першого, то навіть не можна сказати, що він його одержував — зробив своїми руками. Звичайно, в МТС, куди, прийшов з війни, І. І. Скрипка звернувся з приводу роботи, раді були дати йому нову машину: знали його по довоєнному часі, пишалися, що в боях за Батьківщину відзначився їхній товариш — нагороджений орденами Вітчизняної війни, Червоної Зірки, медалями. Але не було в МТС більше жодного придатного для роботи трактора. Тоді Іван Скрипка і вирішив зробити його з підготовлених до здачі в брухт.

Через півтора місяця трактор був готовий. Він відразу замінив десятки коней, волів і корів, які були в той час основною тягловою силою на селі. А трактор С-80, на якому І. І. Скрипка працює й досі, пам'ятний тим, що, одержавши його, у колективі вирішили довірити його найкращому трактористові. Ним і був визнаний Іван Іванович. З того часу, немовби виправдовуючи це визнання, рік у рік залишається І. І. Скрипка серед кращих трактористів району.

Давно вже відправлені в брухт С-80 — ровесники того, на якому й нині працює І. І. Скрипка. Звичайно ж, механізатор і сам не раз міняв гусениці, деякі інші деталі. Але як і раніше, служить машина, і в колгоспі завжди знаходиться робота для трактора - ветерана і його господаря. Підраховано, що С-80 виробив вже понад 100 тисяч гектарів умовної оранки — майже в чотири рази більше від технічної норми. Строк служби трактора — десять років, а він у робочому строю майже чотири десятиріччя. Неабиякий рекорд встановив сільський механізатор!

У спеку й мороз працює в полі або на фермі старий С-80. І кабіни немає, і замість звичного для нас керма — важелі, але Іван Іванович не хоче зрадити, як він говорить, свого вірного друга. Скільки разів пропонували йому новий, сучасний трактор, а механізатор своє: «Віддайте іншим, мій трудяга ще послужить».

І щоденно своєю роботою доводить, що техніка в умілих руках може служити довго й надійно.

М. КЛИМЕНКО,
кор. РАТАУ.
Запорізька область.

ГОСПОДАРКА ПАСІКИ

НАРИС



ЛЮБОВ Іванівна Василяка працює на колгоспній пасіці з юних літ, більше 20 років, і знає всі «секрети» цієї роботи. А їх не перелічити по пальцях — багато. Недарма в рідному селі Щасливому цю жінку з повагою називають бджолиним професором. Вона одною з перших у районі рішилася на зиму лишати пасіку надворі. І цей факт свідчить, що їй відомо трохи більше секретів про бджіл, ніж її колегам.

Вичитала якось Любов Іванівна, що сибірські бджоли без труднощів переносять люті зими на відкритому повітрі. Звичайно, наші бджоли не такі «морозостійкі», але ж і морози у нас не такі. Вирішила залишити просто неба кілька вуликів. Весною переконалася, що комахи добре перезимували. На слідуючу зиму лишила надворі півпасіки. Теж ніякої втрати, хоча зима була досить суворою. Відтоді з пасікою в «Україні» під осінь не возяться. А прибуток вона дає колгоспу чималий. Наприклад, торік тут одержали найбільше по району меду від кожної бджолосім'ї — по 28 кілограмів. І перевиконали річний план більше як у 2,5 раза. Все це заслуга Любові Іванівни.

Весняної пори дзвенить піснями все навколо пасіки. В цей час у господарки бджолиного царства роботи, хоч відбавляй. Після зими треба перевірити кожен вулик. Почистити бджолині квартирки, замінити рамки. Ослаблені сім'ї підтягувати, а при потребі поповнити.

Не меншає клопоту і з настанням літа. Треба привести до порядку все господарство на пасіці: зробити запас нових рамок, подбати про тару для меду, воску, мерви, обновити інвентар, полагодити медогонку. Перелічити всього не можливо. Адже вся пасіка й справді лише на її двох руках тримається.

З хлоп'ячою цікавістю заглянув я в будиночок пасічниці. Акуратні штабельки нових рамок. Велика миска з розплавленим воском. На стіні, поряд з Почесною грамотою, висять бриль з сітками, різний інструмент, «лурхалка», димом з якої відганяють бджіл. Маленький столик, кушетка, стілець.

Найбільше вразив запах у цьому будиночку. Чистий, настояний на обтесаній сосні і бджолиному воску, на травах і влежаних яблуках. А господарка пасіки скаржилася:

— Слабий льот. Пестицими повертаються мої бджілки (інакше вона їх не називала, тільки «мої бджілки»). Просила і голову колгоспу, і агронома, щоб посіяли поблизу більше медоносів. Де там... Весна була прохолодна і не сонячна. Слабенькі ще мої милі трудівниці. Заждалися тепла і квітів. Як я люблю, коли мовби навперегін снують мої бджілки за взятком і вертаються повні. Ото робота! Аж душа співає.

Любов Іванівна враз спохватилася:

— Ой, а я ще ж не показала вам своєї криниці. Ось ходімте...

Вузенькою стежкою ми спустилися до берега. Тут у заростях кущів струмувало джерело. Разом з чоловіком, Володимиром Овсійовичем, завідуючим майстернею, Любов Іванівна розкопала і розчистила його. Встановили бетонне кільце. Вийшла гарна криниця. Тепер тут п'ють воду і господарка пасіки і її бджоли.

У розмові весь час намагався вивідати, в чому ж секрет успіху Василяки у її справі. Адже за 20 літ для неї не лишилося таємниць у бджільництві.

—Секрет простий, — сказала Любов Іванівна. — Треба по-справжньому любити своє діло. От і все. А коли любиш, то й робитимеш усе як слід. Щоб совість не мучила.

Крім своєї основної роботи, Любов Іванівна щороку береться обробляти в колгоспі гектар цукрових буряків. Хоча могла б і відмовитися, та це не в її характері.

Сама Любов Іванівна чимось дуже схожа на бджілку. Невеличка, непосидюща, невгамовна. Все ребить залюбки і хутко.

Де витоки її закоханості в будь-яку роботу, а найбільше в працю біля бджіл? Певно, від батьків, потомствених хліборобів. А ось любов до бджіл, як сказала Любов Іванівна, прищепив їй свекор, Овсій Степанович, який усе життя був пасічником. Від нього успадкувала всі секрети і пристрасть до бджіл.

Дім у Василяків — повна чаша. І сини у них виросли такі ж трударі. Обидва, мов дубки, міцні, надійні в праці. Сергій — шахтар, Олександр — водій автомашини. Вже мають свої сім'ї.

Любов Іванівна все говорила про бджоли. А в молодих блакитних очах аж хлюпало тепло і доброта. І скільки в них любові до життя, скільки енергії, що ніколи не згаснуть. Як не вичерпається ота криниця біля її пасіки, де найсмачніша вода. Над якою щовесни співають солов'ї і гудуть бджоли.

В. КОЛЕСНИКОВ,
член Спілки журналістів СРСР

5 червня — Всесвітній день охорони навколишнього середовища

Дерева миру

На всій планеті 5 червня відзначається Всесвітній день охорони навколишнього середовища. Нині, в Рік миру, він проводиться під девізом «Мир і навколишнє середовище». Тим самим підкреслюється єдність цілей боротьби за мир і охорони природи заради життя на Землі.

Подія, що відзначається, символізується садінням дерев в усіх країнах світу. Високий смисл цього увесобленння зрозумілий кожному. Значення флори, насаджень у великій піраміді життя відзначається особливо. Лісовий покрив — могутня продуктивна сила Землі, енергетична база її живої оболонки (біосфери). Близько 90 процентів усієї фітомаси суші сконцентровано в лісах.

Тим часом доля зеленого океану планети викликає сьогодні тривогу і стурбованість учених. У країнах Центральної Європи, наприклад, площа насаджень, уражених промисловими викидами, за останні 15 років збільшилась у 10—15 разів, вимірюється кількома мільйонами гектарів.

Зі швидкістю 20 гектарів на хвилину винуть особливо цінні ліси тропіків. А через це щодня зникає один вид рослин. Без захисного покриву втрачає сили і годувальниця-земля. Щороку на планеті 21 мільйон гектарів сільськогосподарських угідь втрачають родючість у результаті опустелювання.

Але люди доброї волі вірять у силу розуму, в перемогу прогресу. Наша країна багато з чого — приклад розв'язання складних екологічних завдань. Однак це не означає, що витрати віком обминули її. Є чимало важких, гострих і навіть невідкладних проблем, з якими сьогодні пов'язане посилення нашої уваги до охорони природи і раціонального використання її багатств.

Д. СМИРНОВ,
оглядач ТАРС.

Бережіть рідну природу

У наш вік науково-технічної революції проблема охорони навколишнього середовища дуже гостра і актуальна. Досягнення сучасної науки і технічного прогресу дали в руки людині потужні засоби впливу на природу. Мільйони гектарів раніше безплідних засушливих земель, завдяки зрошенню, перетворилися в плодородні поля і квітучі сади. Осушено болота — створено багато високопродуктивних порід тварин і високоврожайних сортів рослин. Все це в цілому сприяє економічному розвитку нашого суспільства, охороні здоров'я радянської людини.

Та вторгнення сучасної техніки в природні процеси часто викликає і небажані зміни в навколишньому середовищі. Як наслідок, значно скоротилась площа лісів, зросло забруднення повітря і води, зникло багато видів тварин і рослин.

У Політичній доповіді XXVII з'їзду КПРС М. С. Горбачов сказав: «Перед нами гостро постає завдання охорони природи і раціонального використання її ресурсів... Всі, хто сьогодні живе, у відповіді за природу перед нащадками, перед історією».

У нашій країні Всесвітній день охорони навколишнього середовища відзначається з 1973 року. Щорічно проводиться місячник, присвячений цьому дню.

Преса, радіо, телебачення висвітлюють проблеми охорони природи, пропагують науково-технічні досягнення у цій галузі, дають виклад рішень партії та уряду про заходи щодо поліпшення стану навколишнього середовища в нашій країні.

П. ЗИМЯХІН,
член товариства охорони природи.

Кинувся на допомогу

Свято останнього дзвоника... Були теплі слова, запашні квіти, весела прогулянка по парку «Шахтар» разом з класним керівником Т. С. Помазан.

Ми, щасливі й трохи схвильовані, стояли на містку над річкою, згадували пригоди, що трапились за вісім років шкільного життя, мріяли про майбутнє.

В теплих і ласкавих річкових хвилях плескалися дітлахи.

Та ось один із хлопчиків стрибнув з мосту і занурився у воду. Раптом ми почули його крик.

Учень нашого класу Євген Кочерга не роздумуючи, в святковій шкільній формі, кинувся на допомогу. Він виніс з води на руках переляканого, посинілого хлопчика. Як потім з'ясувалося, це був першокласник восьмирічної школи № 11 Роман Белоліпецький.

Цей випадок стане добрим уроком для малюків і його товаришів, а теплі очі Жені, його добра усмішка й міцні долоні назавжди залишаться у вдячній пам'яті хлопчика.

О. ШИРОКУН,
Н. ВЛАСЕНКО,
учениці 8-Г класу СШ № 2.



Запорізька область. На заводі «Азовсільмаш» у Бердянську стала до ладу лінія гарячої накатки зубів зірочок для жниварок, яка дала змогу набагато збільшити їх випуск, підвищити якість виливків, вивільнити 15 чоловік. Якщо раніше механічним способом виготовлялось 100—150 зірочок на зміну, то тепер — тисяча! Економічний ефект від впровадження лінії становить 60 тисяч карбованців на рік.

На знімку: оператор-наладчик стенда гарячої накатки зубів зірочок М. П. Обищенко. Змінні завдання він виконує на 112—115 процентів.

Фото **О. Красовського.**
(Фотохроніка РАТАУ).

У районному комітеті народного контролю

За допущену безгосподарність

Перевіркою, проведеною районним комітетом народного контролю спільно із спеціалістами райагропрому, встановлено, що в колгоспах «Прогрес», імені Кірова, імені Свердлова допущено грубі порушення вимог агротехніки вирощування цукрових буряків.

Так, в колгоспі «Прогрес» у відділку № 1 на площі 68 гектарів не проведено комплексу заходів по боротьбі з бур'янами і шкідниками культур.

Сівалку ССТ-12Б спеціалісти не відрегулювали на необхідну глибину загортання насіння. Воно висівалося на глибину до 7 сантиметрів. Сходи одержано зріджені. Крім того, вони заросли бур'янами.

Цією ж сівалкою сіяли цукрові буряки і в третьому відділку на площі 70 гектарів. Зріджені рослини пошкоджено дротяником.

Через глибоке загортання у грунт насіння, неефективну боротьбу з шкідниками пересіяно цукрові буряки на 60-гектарній площі в колгоспі імені Свердлова та на 80 гектарах в колгоспі імені Кірова. Крім того, ізмайлівці пересівали кормові буряки на 20 гектарах.

В колгоспі імені Кірова через відсутність належного контролю з боку правління колгоспу, спеціалістів і керівників середньої ланки допущено зрідження посівів під час формування густоти стояння рослин найманими бригадами, і окремими колгоспниками.

У полі № 4 під час міжрядного обробітку цукрових буряків допущено вирізання рослин із-за непрямолінійності посівів.

За відсутність належного контролю за роботою спеціалістів головам колгоспів «Прогрес», імені Кірова та імені Свердлова В. Г. Півняку, О. М. Кривенді, М. І. Муленку на черговому засіданні районного комітету народного контролю оголошено догани.

Догани також оголошено за порушення вимог агротехніки вирощування цукрових буряків головним агрономам згаданих господарств В. А. Борисенку, М. П. Хоружому і К. І. Шарошкіну, бригадиру тракторної бригади колгоспу «Прогрес» В. П. Донцю, керуючому відділком і бригадиру тракторної бригади колгоспу імені Кірова П. Б. Колайку і М. Т. Федченку та бригадиру тракторної бригади колгоспу імені Свердлова Б. П. Кульбію.

З метою часткового відшкодування нанесених господарствам збитків на В. А. Борисенка, В. П. Донця, М. П. Хоружого, П. В. Колайка, М. Т. Федченка, К. І. Шарошкіна проведено грошові нарахування в розмірі місячних окладів.

ЛЕНІНСЬКИЙ ПРАПОР
3 стор., 4 червня 1986 р.

Кіноекран червня

Перший літній місяць порадує кіноглядачів різножанровим репертуаром.

Сподобаються глядачам дві стрічки кіностудії «Мосфільм».

У яскравому сузір'ї імен діячів науки XX століття ім'я Володимира Івановича Вернадського посідає особливе місце. Він перший вказав на величезне значення для майбутнього людства атомної енергії, заклав основи багатьох наук майбутнього — біохімії, біофізики, біогеохімії. Життя і діяльність Вернадського стали основою для створення кіноповісті «Сполох на світанку», в якій він виведений в образі академіка Костроміна.

Друга мосфільмівська стрічка режисера С. Самсонова — музична комедія «Танцмайданчик».

Вечорами найбільш багатолюдним місцем в невеличкому курортному містечку був старий танцювальний майданчик в приморському парку. Сюди приходила і місцева молодь, і відпочиваючі. Саме тут і познайомилися герої фільму, молодий інженер Костя, який приїхав із обласного міста Ясногорська з учорашньою ученицею Настею і її старшою сестрою, яка працює в санаторії.

Для Насті кожен вечір на танцювальному майданчику був немов перший бал для Наташі Ростової, їй тут подобалось все: гучна сучасна музика, ритмічні танці, величезна кількість знайомих і незнайомих облич...

А ось Саша до танцювального майданчика відносилась негативно і захоплення своєї сестри не схвалювала: якраз з танцмайданчиком були у неї зв'язані неприємні і гіркі спогади, розчарування в коханні... Як розгорнулися події далі, глядачі дізнаються, переглянувши фільм.

...Шалено летить некерований ешелон. Нерухома фігура машиніста розпласталась на підлозі кабіни. Тривожні телефонні дзвінки в кабінетах залізничників. Короткі команди по селектору. Напружені секунди, відведені на прийняття єдино вірного рішення по попередженню залізничної катастрофи. І тут же зразу кадри показують нічого не підозрюючих пасажирів — молодих хлопців, які через кілька хвилин... Пригодницька стрічка Одеської кіностудії «Поїзд поза розкладом», — герої якої — молоді залізничники й пасажири поїзда, — потрапивши в екстремальну ситуацію, проявляють мужність, стійкість, відвагу.

Не залишається поза увагою кінематографістів і тема ратного подвигу радянських людей у роки Великої Вітчизняної війни. Вона знайшла втілення і в живій героїчній кінодрамі режисера Б. Шамшиєва «Снайпери». Фільм розповідає про коротке, але славне життя дочки казахського народу, Героя Радянського Союзу Алії Молдагулової, про її подвиг у роки Великої Вітчизняної війни.

Сподобається глядачам і пригодницька стрічка «Капкан для шакалів», яка розповідає про пошуки небезпечного злочинця, який в наші дні задумав заволодіти коштовностями курбамі, банда якого була розгромлена в громадянську війну.

Зарубіжний кінематограф представлений французькою кінострічкою «Відчиніть, поліція!». Це кінокомедія про поліцейського інспектора - хабарника.

Американський фільм «Кохання й аеробіка» викличе інтерес у глядачів, особливо у молоді. Він насичений музикою, танцювальними ритмами.

Індійська стрічка «Дзвінок із минулого» розповідає про необхідність збереження любові і довір'я при будь-яких життєвих обставинах.

Чекаємо Вас, шановні кіноглядачі, в кінотеатрах міста.

О. БОНДАРЕНКО,
директор об'єднаної дирекції кінотеатрів.

Доброта

Ми з братом Олександром Івановичем Гарагулею уже чимало пожили на світі. Обом більше, як по 75 років. Одинокі. Брат — ветеран війни і праці. Останнім часом стан його здоров'я значно погіршився. Я теж хворію. Без сторонньої допомоги нам уже не обійтися.

Як добре, що по сусідству живе Григорій Якович Шполянський. Він до нас ставиться, мов до рідних. Майже щодня провідує. Бувало, йде на роботу (а працює перукарем у міськпобуткомбінаті) і обов'язково забіжить до нас: принесе в хату вугілля, води, запитає, чи ще чогось не потрібно. Він і поголить брата, і розповість йому останні новини, і підбадьорить.

Ми щиро вдячні Григорію Яковичу за турботу.

М. БАЛАКАН,
пенсіонерка.

А тепер фінал

Завершується розиграш кубка району з футболу серед колективів фізкультури. Відбулися півфінальні зустрічі.

У Бандурівці місцеві футболісти впевнено перемогли футболістів цукрозаводу з рахунком 4:0. А команда колгоспу імені Володимира Ульянова в гостях завдала поразки футболістам ремонтно-механічного заводу «Укрремтресту» 2:0.

Таким чином в фінальній зустрічі за почесний кубок зустрінуться футболісти радгоспу імені Гагаріна та колгоспу імені Володимира Ульянова.

В. ІВАНОВ.

На голубому екрані

П'ЯТНИЦЯ, 6 ЧЕРВНЯ
І ПРОГРАМА ЦТ

8.40 Виступ ансамблю «Росіяночка».
8.50 Чемпіонат світу з футболу. Збірна Франції — збірна СРСР. 2 тайм. 9.35. Збірна Італії — збірна Аргентіни. 2 тайм.
10.20 Новини.
14.30 Новини.
14.45 Прем'єра документального телефільму «Біля джерел молочної річки».
15.05 Російська мова.
15.35 Новини.
15.40 «Кортик». Художній телефільм. 3 серія.
16.50 Нарис про ансамбль «Дзвони» — учасника Руху борців за мир (Швеція).
17.20 «Ермітаж». Живопис Іспанії.
17.50 «Що з вашим сином?». Науково - популярний фільм про шкідливість алкоголізму.
18.00 Чемпіонат світу з футболу. Збірна Італії — збірна Аргентіни. У перерві — 18.45 Сьогодні у світі.
19.45 «Екран історичного фільму». «Ярослав Мудрий». 2 серія.
21.00 «Час».
21.40 Д. Мійо. Музика з балету «Створення світу».
22.00 Чемпіонат світу з футболу. Збірна Канади — збірна Угорщини.

ПРОГРАМА УТ

10.00 Новини.
10.20 Виробнича гімнастика.
10.30 Концерт Державного вокально - хореографічного ансамблю Марійської АРСР.
11.00 Для дітей. Лялькова вистава «День Кутясика і Кутилки».
11.45 Грає оркестр народних інструментів.
12.15 Новини.
12.30 «Літературна карта України». О. Пушкін в Криму.
16.00 Новини.
16.10 Кінопрограма «Сучасне село».
17.00 Маленький концерт.
17.15 «Неспокійні серця».
18.00 Телефільм «На борту експерименту».
18.30 Фільм-концерт «Музика на все життя».
19.00 Актуальна камера.
19.30 «Автограф». Вокально-інструментальний ансамбль «Орера».
20.40 На добраніч, діти!
21.00 «Час».
21.40 Художній телефільм «Строгови». 3 серія.
22.45 Новини.
22.55 Концерт солістів та естрадно - симфонічного оркестру Українського телебачення і радіо.

II ПРОГРАМА ЦТ

8.35 Мультфільми «Пісенька радості», «Весняна казка».
9.15 «Ярослав Мудрий». Художній фільм. 1 серія.
10.25 «...До шістнадцяти і старші».
11.10 Концерт Казахського оркестру народних інструментів ім. Курмангази.
11.40 Фільм — дітям. «Як ми шукали Тишку».
12.35 «Мамина школа».
13.05 «Виходимо в море». Документальний телефільм.
13.25 Англійська мова.
13.55 «Милосердя, самовідданість гуманізму». Документальний фільм про діяльність Червоного Хреста.
14.45 Концерт російської хорової капели ім. Юрлова.
15.20 Новини.
18.00 Новини.
18.20 Виступає ансамбль «Смерічка».
18.30 Рух без небезпеки.
19.00 «Наш Пушкін».
20.00 Вечірня казка.
20.15 «Нукус». Документальний телефільм.
20.30 Із скарбниці світової музичної культури. В.-А. Моцарт Концерт № 4 для скрипки з оркестром.
21.00 «Час».
21.40 Екран пригодницького фільму. «За даними карного розшуку...».
22.50 Прем'єра документального телефільму «Осінь в Раміті».

СУБОТА, 7 ЧЕРВНЯ
І ПРОГРАМА ЦТ

9.10 Чемпіонат світу з футболу. Збірна Канади — збірна Угорщини. 2 тайм.
10.00 «Здоров'я».
10.45 «Прості — складні істини». Тележурнал для батьків.
11.15 «Народна творчість». Телеогляд.
12.00 «Для всіх і для кожного». Про престиж професій працівників служби побуту.
12.30 «Образотворче мистецтво». Огляд.
13.15 Людина. Земля. Всесвіт.
14.00 II Всесоюзний фестиваль народної творчості. «Позивні фестивалю».
14.30 Новини.
14.45 «У світі тварин».
15.45 «Дві нації». Документальний телефільм про проблеми сучасної Великобританії.
16.35 «Колискова». Прем'єра фільму-вистави Татарського театру ім. Г. Камала. У перерві — 17.50 Новини.
18.55 Музика в театрі, кіно, на телебаченні. Композитор Андрій Петров.
21.00 «Час».
21.40 Кінореклама.
22.00 Чемпіонат світу з футболу. Збірна Іспанії — збірна Північної Ірландії.

ПРОГРАМА УТ

10.00 Новини.
10.15 Ритмічна гімнастика.
10.45 Співає тріо «Меридіан».
11.30 Чемпіонат світу з футболу. Збірна Бразілії — збірна Алжіру. Передача з Мексіки.
13.00 Новини.
13.15 Наука і час.
13.45 «Пісенний віночок».
14.10 Кінопрограма «Люди землю прикрашають».
14.45 О. Дударєв. «Поріг». Вистава.
16.45 «Живе слово».
17.30 Майстри мистецтв. Народний артист УРСР Ф. Стригун.
19.00 Актуальна камера.
19.35 «В моїх словах душі моєї світ...». Відеорепортаж про вечір у Колонному залі Будинку спілок, присвячений творчому шляху Максима Рильського.
20.20 «Скарби музеїв України». Невідомий художник XVII ст. «Портрет Богдана Хмельницького».
20.45 На добраніч, діти!
21.00 «Час».
21.40 Художній телефільм «Строгови». 4 серія.

II ПРОГРАМА ЦТ

8.20 «Наука і техніка». Кіножурнал.
8.30 Ритмічна гімнастика.
9.15 «Ярослав Мудрий». Художній фільм. 2 серія.
10.30 Музична передача «Ранкова пошта».
11.00 «Наш сад».
13.00 Сторінки світової культури. О. Пушкін. «Євгеній Онєгін». Літературні етюди.
14.00 «Ставка, більша за життя». Художній телефільм. 7 серія. «Подвійний Нельсон».
14.55 «Людина іде за піснею». І. Яунзем.
15.15 Кіноафіша.
16.15 Стадіон для всіх. Про шкільний урок фізкультури. Передача 1.
16.45 «Факти минулого дня». Художній фільм 1 і 2 серії.
19.00 Письменник і життя.
19.45 «Чайки в пустелі». Документальний телефільм.
20.00 Вечірня казка.
20.15 Міжнародні змагання з легкої атлетики пам'яті братів Знаменських.
21.00 «Час».
21.40 На екрані — кінокомедія. «Золоте теля». 1 серія.

Редактор
М. НОВИКОВ.

Оголошення, довідки

ДО УВАГИ НАСЕЛЕННЯ!
ДИРЕКЦІЯ ОБЛАСНОЇ ФІЛАРМОНІЇ

запрошує жителів міста Олександрії відвідати Палац культури шахти «Світлопільська», де відбудуться концерти:

4 ЧЕРВНЯ — ілюзійна вистава «Чудеса без чудес», з участю артиста оригінального жанру, людини, яка бачить і читає пальцями, Бориса Стучинського. В програмі: фокуси, ілюзія, пародії на гіпноз.

8 ЧЕРВНЯ — лауреата Міжнародних, Всесоюзних та республіканських конкурсів, вокально-інструментального ансамблю дівчат «Гарний настрій». В програмі: сучасні естрадні пісні, гумор, сатира.

Початок концертів о 20 год.
Каса працює щодня з 12 до 19 години.
Ласкаво просимо на концерти.

---

7 червня в будинку культури шахти «Світлопільська»

ВІДБУДЕТЬСЯ КОНЦЕРТ

заслуженого Прикарпатського ансамблю пісні і танцю УРСР «Верховина» (Львівська філармонія) лауреата VI Всесоюзного фестивалю молоді і студентів у Москві.

Початок концерту о 20 годині.
Каса працює щоденно з 13 години.

Приймаються колективні замовлення на відвідування концерту.

ОБЛАСНА ФІЛАРМОНІЯ.

ОЛЕКСАНДРІЙСЬКЕ МІСЬКЕ ВІДДІЛЕННЯ
БЮРО ПО ПРАЦЕВЛАШТУВАННЮ НАСЕЛЕННЯ
ЗАПРОШУЄ НА РОБОТУ:

по замовленню № 31:
секретар-друкарку,
бухгалтера,
інженера-технолога,
майстрів змін,
машиніста екскаватора.
по замовленню № 33:
інженера-конструктора,
старшого юрисконсульта,
інструктора виробничої гімнастики,
токаря,
фрезерувальника,
слюсаря по ремонту електронавантажувача,
слюсаря по ремонту ліфтів,
акумуляторника,
налагоджувальника,
транспортерника,
слюсарів-ремонтників,
електромонтерів.

За довідками звертатися в Олександрійське міське відділення бюро по працевлаштуванню населення на адресу: 317900, м. Олександрія, вул. Шевченка, 91.

АДМІНІСТРАЦІЯ.

КАЛІНІНСЬКИЙ
ОРДЕНА ЛЕНІНА БАВОВНЯНИЙ КОМБІНАТ

запрошує на курси по підготовці ткаль, стрічечниць, чесальниць, контролерів якості, вибільників, сушильниць тканини, апретурників, красильниць тканини, вузлов'язів.

Строк навчання 4—6 місяців. На курси приймаються одинокі дівчата віком від 17 до 30 років. Плата за час навчання 70 крб. на місяць. Заробітна плата після навчання 170—220 крб. Документи, паспорт з випискою за місцем проживання і трудову книжку пред'являють особисто.

Прийняті забезпечуються впорядкованим гуртожитком, їм виплачується вартість проїзду до м. Калініна.

За довідками звертатися: м. Калінін, проспект ім. Калініна, 13, відділ кадрів, телефон 2-26-42.

Їхати поїздом до Москви. В Москві з Ленінградського вокзалу до Калініна. В Калініні трамваєм № 2 автобусом № 10 або тролейбусом № 2 до зупинки «Бульвар Ногіна».

ДИРЕКЦІЯ.

Хто знайшов документи на реєстрацію причепа до легкового автомобіля, прошу повідомити на адресу: м. Олександрія, пр. Леніна, 23 кв. 48, Покутньов Анатолій Сергійович, телефон: 2-23-83.

На території колгоспу імені Калініна продається будинок з надвірними спорудами (сарай, криниця). Ціна по домовленості.

Звертатися на адресу: с. Головківка, вул. Лугова, 9, Кутин Петро Іванович.

«ЛЕНИНСКОЕ ЗНАМЯ» — орган Александрийских городского и районного комитетов Компартии Украины, городского и районного Советов народных депутатов Кировоградской области (выходит на украинском языке).

АДРЕСА РЕДАКЦІЇ:
317900, м. Олександрія,
вул. Шевченка, 74.

ТЕЛЕФОНИ: редактора — 2-23-45 відділів: партійного життя — 2-24-33, промисловості—2-36-63, сільського господарства—2-27-93, відповідального секретаря — 2-35-63, відділу листів — 2-01-43, приймальні — 2-22-32, бухгалтера — 2-27 93.

Спосіб друку високий. Газету виготовили поліграфісти: лінотиліст В. І. Столбаненко, складачі М. Г. Матюшенко, В. Є. Приходько, друкар О. Д. Кучеренко.

Олександрійська міська друкарня Кіровоградського облуправління у справах видавництв, поліграфії і книжкової торгівлі.
Індекс 62065. Телефони: 2-31-35, 2-34-70. Тираж 28180. Обсяг 1 друк. арк.
м. Олександрія, вул. Шевченка, 81.
Зам. № 4941.

ПРОЛЕТАРІ ВСІХ КРАЇН, ЄДНАЙТЕСЯ!

ГАЗЕТА НАГОРОДЖЕНА ПОЧЕСНОЮ ГРАМОТОЮ ПРЕЗИДІЇ ВЕРХОВНОЇ РАДИ УРСР

Ленінський ПРАПОР

ОРГАН ОЛЕКСАНДРІЙСЬКИХ МІСЬКОГО ТА РАЙОННОГО КОМІТЕТІВ КОМПАРТІЇ УКРАЇНИ, МІСЬКОЇ ТА РАЙОННОЇ РАД НАРОДНИХ ДЕПУТАТІВ КІРОВОГРАДСЬКОЇ ОБЛАСТІ

Червень
6
П'ятниця
1986
№ 90 (10398)
Ціна 3 коп.
Газета виходить у вівторок, середу, п'ятницю, суботу.

ГАЗЕТА ВИДАЄТЬСЯ З 26 БЕРЕЗНЯ 1919 РОКУ

Овочі — до столу трудящих

Як ВІДОМО, овочі у раціоні харчування людей відіграють важливу роль і є його необхідним компонентом. Саме тому Продовольчою програмою країни передбачено конкретні заходи по збільшенню виробництва і поліпшенню забезпечення населення плодоовочевою продукцією.

Важливе місце в структурі посівних площ займають овочі і в нашому районі. Колгоспи та радгоспи вирощують їх більше, як на 1000 гектарах. Державі в цьому році передбачено продати 8250 тонн городини, що значно більше в порівнянні з минулим роком.

Нині настав час збирання і реалізації споживачам ранніх овочів. Їх передбачено постачити до столу трудящих 161 тонну. На жаль, це завдання виконується повільними темпами. Державі продано лише 93,7 тонни редиски, зеленої цибулі, щавлю, петрушки, тепличних огірків тощо.

Добре організовано в цьому році роботу городників колгоспу імені Кірова, де бригадиром ветеран праці Т. С. Мірошниченко. Правління створило людям сприятливі умови для роботи, ознайомило їх з моральними та матеріальними стимулами заохочення.

Як результат, городи в ізмайлівців чисті, доглянуті. Господарство перевиконує графік продажу державі ранніх овочів. Отже, це не лише дасть можливість забезпечити міське населення вітамінною продукцією, а й піднесе економічні показники галузі.

Окремим господарствам району плану на ранні овочі не доведено. Але їх там вирощують і нині постачають в торговельні точки Олександрії. Це колгоспи імені Фрунзе, «Росія», «Маяк», радгоспи «Більшовик», цукрокомбінату, радгосп-технікум.

А ось в колгоспі «Заповіт Леніна» спостерігається протилежна картина. З плану 32 тонни ранніх овочів на замовлення держави постачено лише 6 тонн. Прикро, що в цьому господарстві заростають бур'яками усі овочеві культури. Робочих рук тут не вистачає, а договорів з шефськими організаціями правління колгоспу не уклало.

Важливим завданням виробництва овочів є розширення їх асортименту. На жаль, цьому питанню не приділяють уваги в колгоспі «Прогрес», де головним агрономом М. А. Борисенко. Тут лише на незначних площах висаджено сині баклажани, перець. Мало городини висаджують розсадою. Не організовано роботу поливальників у вечірні години, що негативно впливає на розвиток рослин. Словом, у господарстві повторюють промахи минулих років, які можуть призвести до невиконання державних планів по заготівлі овочів.

А в сусідніх господарствах — колгоспах «Червоний прапор» та імені Леніна, де бригадирами городніх бригад А. К. Крячко і Р. П. Лєнь, з ранньої весни подбали про виробництво овочів. На значних ділянках їх вирощують за астраханською технологією. Посіви чисті, затрати ручної праці на обробіток незначні.

Заслуговує на увагу шефська допомога, яку надають цим господарствам робітники електромеханічного заводу, заводу гірського воску, працівники управління торгівлі, філіалу швейної фабрики «Україна».

Гірше, ніж в попередні роки, організовано догляд за рослинами овочевих культур у колгоспах «Ленінським шляхом», «Прапор комунізму», імені Карла Маркса, «Україна».

Ще є можливість виправити становище. Необхідно лише керівникам господарств, спеціалістам залучити на прополку городини пенсіонерів, шефів, школярів. Слід подбати про режим правильного поливу, створити сприятливі умови для роботи поливальників.

На календарі — червень. Але в магазинах та ларках ще не густо овочевої продукції. Тож перед господарствами району стоїть завдання забезпечити горожан різноманітною городиною в достатній кількості.

Рішення XXVII з'їзду КПРС — в життя

Понад план

Трудівники монтажного управління тресту «Олександріяважбуд» план будівельно - монтажних робіт по генпідряду з початку року перевиконали на 82 тисячі карбованців. Власними силами додатково виконано робіт на 74 тисячі карбованців.

Перед у змаганні впевнено веде колектив першої дільниці, де старшим виконробом О. С. Славський. Продуктивність праці монтажники підвищили на 5,8 процента проти завдання.

Н. ТКАЧ,
робкор.

Перші замовлення

За п'ять місяців колектив меблевої фабрики виготовив надпланової продукції на 28 тисяч карбованців. Порівнюючи з відповідним періодом минулого року, продуктивність праці зросла на 2,6 процента.

Зараз тут освоюють нову продукцію—м'який куточок «Олександрія». Перші його примірники експонуються на ярмарку в Дніпропетровську та в місцевому меблевому магазині. Оригінальна сучасна форма дивана та крісел привертає увагу.

Вже починають надходити замовлення на цю продукцію.

О. ПИЩЕНКО,
інженер-економіст.



Лінійний монтер

Більше 15 років працює у районному вузлі зв'язку Григорій Васильович Суржик. Його професія лінійного монтера вимагає високої майстерності, знання техніки, акуратності.

Всіма цими якостями добре володіє умілий майстер. І не випадково у своїй роботі він не допускає браку, завдання виконує в строк.

Григорій Васильович ударник комуністичної праці, його нагороджено знаком «Ударник XI п'ятирічки».

За успіхи в роботі та активну участь в громадському житті підприємства портрет Г. В. Суржика занесено на міську Дошку пошани.

Про корми, як про хліб

Повняться сховища

Кормовиробничники радгоспу імені Гагаріна зобов'язалися заготовити більше, як по тонні сіна на корову. Перший укіс трав вони закінчили на всій запланованій площі —300 гектарів.

На косовиці багаторічних трав добре потрудився механізатор Є. М. Макаревич. Самохідним комбайном КСК-100 він щодня виконував норми виробітку на 140 процентів і скосив трави на 217 гектарах.

Нині трудівники господарства підбирають валки. В сіносховища вже доставлено 245 тонн корму.

На цій роботі відзначається механізатор І. М. Ладиченко, який змінні завдання щодня перекриває на 20 процентів.

На транспортуванні сіна завзято трудяться всі водії. Заслуговує похвали механізатор навантажувача М. І. Ладиченко.

У господарстві у дві зміни працює АВМ, де оператором М. М. Талонський. Йому в роботі допомагають пенсіонери І. П. Наумов та М. І. Пастух.

Успіхам кормозаготівельників радгоспу сприяє дійове соціалістичне змагання, що розгорнуто в тракторних бригадах. Регулярно підбиваються його підсумки. На честь кращих механізаторів біля контори господарства піднімається прапор. Нині він майорить на честь І. М. Ладиченка.

Л. САВІН,
позаштатний кореспондент.

ЗРОБЛЕНО ЗА МІСЯЦЬ

З 1 травня по 1 липня 1986 року в районі оголошено двомісячник по внесенню органічних добрив у грунт. За перший місяць колгоспи і радгоспи із завданням справилися так (в процентах до плану двомісячника):

ім. Енгельса	139	ім. Димитрова	38
ім. Леніна	111	«Шарівський»	38
«Більшовик»	105	Радгосп-технікум	30
«Перемога»	97	ім. Шевченка	29
«Маяк»	96	ім. Калініна	21
«Росія»	84	«Ленінським шляхом»	18
«Прапор комунізму»	77	ім. Петровського	15
ім. Кірова	65	ім. Карла Маркса	13
«Червоний прапор»	63	ім. Фрунзе	11
«Заповіт Леніна»	61	Цукрокомбінат	7
«Прогрес»	55	«Україна»	—
ім. Гагаріна	42	ім. В. Ульянова	—
Кінзавод	41	ім. Свердлова	—
		По району	47

НА ЗАГОТІВЛІ СІНА

Кипить робота на полях багаторічних трав у колгоспі імені Енгельса. Механізатори Л. Нікулін та О. Колісниченко косять люцерну. Продуктивно працюють на перевезенні кормів водії колгоспу М. Шинкаренко, М. Мізерний, С. Погрібняк, М. Пошелюга та інші. На скиртуванні успішно трудяться працівники контори господарства, пенсіонери.

Вже зібрано і заскиртовано сіно багаторічних трав з площі 151 гектар. Закладено на зберігання більше 2600 центнерів цінних поживних кормів.

Заготівля сіна триває.

В. ШУЛЬЖЕНКО,
сількор.

Сьогодні в номері:

ОВОЧІ — ТРУДЯЩИМ	— 1 стор.
КРОК ВПЕРЕД	— 2 стор.
РІШЕННЯ XXVII З'ЇЗДУ КПРС — В ЖИТТЯ	— 3 стор.
МІСЯЧНИК ТИШІ	— 4 стор.

У партійних організаціях республіки

До посади не додається

«Не знає той, хто не хотів узнати». Інакше й не скажеш про ті випадки, коли помилку при доборі кадрів пояснюють тим, що не узнали як слід товариша. Адже таке виправдання — у свій город камінець.

Щоб узнати, треба старатись якомога обережніше й терплячіше випробовувати й розпізнавати справжніх організаторів і таких людей висувати на відповідальні пости. Так підходять до роботи з резервом у Первомайському районі Харківської області.

— Перебування в резерві — час активного навчання, прояву можливостей, — розповідає перший секретар Первомайського райкому партії, Герой Соціалістичної Праці І. Ф. Калантай. — Періодично проводяться індивідуальні співбесіди з товаришами, записаними в резерв, їх залучають до підготовки питань на пленуми, до вивчення роботи первинних партійних організацій, їм подають практичну допомогу в удосконаленні керівництва економікою, організаційно-партійною, ідеологічною роботою.

Дуже важлива форма виховання — стажування резерву кадрів. Ці люди призначаються тимчасово виконуючими обов'язки на посаду, на яку зараховані. Причому «капітанські містки» їм довіряють у найбільш відповідальні періоди, коли, ніби на бруску, вивіряється вміння керувати. Дії стажерів знаходяться під постійним контролем наставників, якими призначено кращих керівників району.

Комплексна система роботи з кадрами, яку опрацював райком, акцентує увагу на обов'язковому підвищенні економічних знань резерву.

Покінчено і з тим, коли у «вузькому колі» вирішувалося, чи можна товаришеві довірити відповідальний пост. Зроблено поворот до колегіальності. Райком узяв за правило: перш ніж висунути того чи іншого комуніста з резерву на посаду, його кандидатура обов'язково обговорюється на партійних зборах у парторганізації, де він стоїть на обліку. На цих зборах затверджується характеристика. І при обговоренні, і в характеристиці дається оцінка не тільки ділових якостей. У центрі уваги й такі питання — чи чесним є товариш, чи не застилає йому очей особиста вигода, чи уважний він до людей?

З часом характеристика оновлюється, що так само має величезне виховне значення. Адже кожен старається виправити недоліки, на які йому вказали.

Ці та інші форми роботи забезпечили надійність резерву. От і вдалося райкомові партії добитися, щоб на чолі господарств стояли справжні командири виробництва. Наприклад, В. Є. Кур'янов, висунутий з резерву на пост голови колгоспу імені Калініна, виправдав довір'я райкому і своїх земляків. Під його керівництвом господарство за останні роки піднесло рівень рентабельності з 17 до 47,6 процента і майже подвоїло доходи.

Характерним для Первомайського райкому партії є й те, що до резерву на висування він все більше зараховує молодь. Наприклад, з районного резерву на посаду головного економіста колгоспу «Україна», який відставав, було направлено недавню випускницю вузу Т. Ф. Калитинську. З її ініціативи впроваджено бригадний підряд. Саме це нововведення допомогло колгоспові довести рентабельність виробництва до 70 процентів і підвищити щорічний доход.

Л. ЗАМЯТІН,
кор. РАТАУ.

Слово робочій людини

Крок вперед

На заключному засіданні XXVII з'їзду КПРС Генеральний секретар ЦК КПРС М. С. Горбачов наголосив, що найважливішим нині завданням є перетворення енергії задумів в енергію конкретних дій. Він закликав усіх людей країни активно включитися у велику роботу по здійсненню прийнятих з'їздом рішень.

Ці слова цілком і повністю стосуються нас, хліборобів другої тракторної бригади колгоспу імені Калініна і, зокрема, мене як комуніста, керівника підрозділу.

Все своє свідоме життя я працюю біля землі. Разом із своїми степовими побратимами вирощую і збираю врожаї, докладаю зусиль на успішне вирішення Продовольчої програми країни. Але нині, коли всі радянські люди взяли курс на прискорення, відчуваю подвійну відповідальність за долю намічених завдань.

Землі у нашому господарстві не з кращих у районі. Та все ж у першому році дванадцятої п'ятирічки колектив нашої бригади передбачає зібрати по 31,5 центнера озимої пшениці на круг. Такого рубежу для себе ми ще не ставили. Він дійсно високий, але посильний.

Слід додати, що набагато вищий урожай озимої пшениці зобов'язалися зібрати з площі, де вирощуємо цю культуру за інтенсивною технологією. Цей метод для наших механізаторів вже не новинка. Адже торік за ним вирощували хліба на 160 гектарах, де з кожного зібрали по 50 центнерів високоякісного, багатого на клейковину зерна.

Видне місце в зерновому балансі відводимо кукурудзі. На стогектарній ділянці ланка, яку очолює тракторист В. Б. Кущ, вирощує її за індустріальною технологією. Розгорнувши соціалістичне змагання за одержання 50 центнерів зерна з гектара, кукурудзоводи бригади організували дбайливий догляд за посівами.

Напружені нині будні у буряководів, де ланковим механізованої ланки П. І. Солінський. Вони вирощують цукрові буряки на 220 гектарах і дали слово зібрати з кожного з них по 280 центнерів солодких коренів.

На догляді за посівами цукросировини допомогу механізаторам надають сапальниці, яких очолює ланкова Є. О. Фисун. Вони вручну сформували густоту стояння рослин.

Це лише окремі приклади курсу наших хліборобів на прискорення. Саме цим шляхом добиватимемося високих врожаїв зернових і технічних культур.

Нині у бригаді всі працюють на совість, з високим трудовим ентузіазмом. І сприяє цьому, насамперед, широко розгорнуте соціалістичне змагання плюс колективний підряд.

В. БУДАРНИЙ,
бригадир тракторної бригади № 2 колгоспу імені Калініна.

Усе краще — дітям

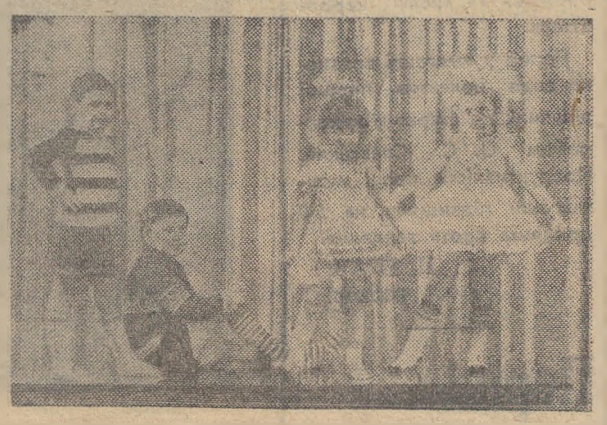

Донецька область. Ждановська панчішна фабрика, яка спеціалізується на випуску товарів дитячого асортименту, значно збільшила випуск першосортної продукції. В першому кварталі цього року додатково до завдання реалізовано понад 50 тисяч пар виробів.

Досконала техніка, передова технологія, прогресивна форма організації праці дають відмінні результати. Так, тільки впровадження нової технології пошиття дитячих колготок дало економічний ефект у 80 тисяч карбованців, значно збільшило випуск продукції і продуктивність праці.

Оновлення устаткування займатиме важливе місце в господарській діяльності фабрики і в XII п'ятирічці.

На знімках: вгорі — нові вироби фабрики демонструють вихованці дитячого комбінату підприємства; внизу — члени фабричної техради (зліва направо) головний інженер К. П. Мельникова, інженер техвідділу Г. І. Стьопіна і начальник в'язального цеху К. С. Чорних обговорюють питання реконструкції мотальної дільниці.

Фото Б. Дембицького (Фотохроніка РАТАУ).

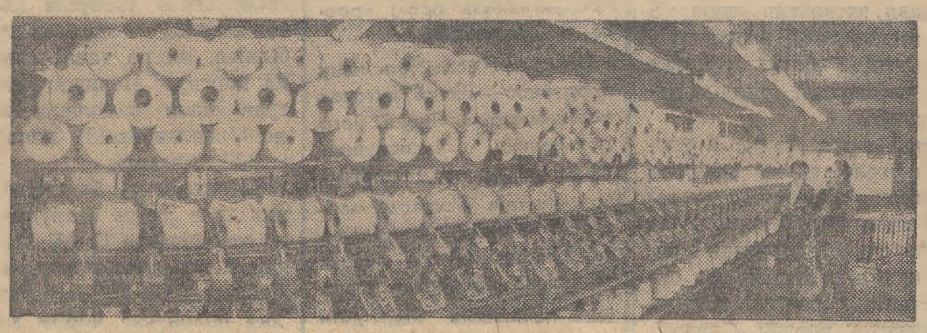

По нашій області

У подарунок — книги

НОВОАРХАНГЕЛЬСЬК. 700 книг у фонд підвиноських шкільної та сільської бібліотек поступило від земляка, полковника у відставці, кандидата медичних наук С. А. Завгіго, який проживає у Ленінграді.

Це — не єдиний подарунок книголюбів бібліотекам району. Письменник, уродженець Новоархангельська В. П. Козаченко надіслав бібліотеці Новоархангельської середньої школи 100 книг із власного зібрання.

Відгукнулося на заклик вчених та письменників країни про передачу книг із власних бібліотек школам, підприємствам, будовам, військовим частинам і подружжя Пугачових з Новоархангельська. Вони подарували районній дитячій бібліотеці близько 50 книг.

Балет на сільській сцені

КІРОВОГРАДСЬКИЙ РАЙОН. У культурному житті села Клинці з'явилася цікава новинка: відбулися перші виступи самодіяльного балетного колективу, що спеціалізується на ритм-балеті.

Глядачі з захопленням зустріли аматорів, у програмі яких були номери під назвами «Молодість», «Спорт», «Інопланетяни» та інші. Учасники хореографічного колективу — учні 7—8 класів місцевої школи.

Ініціатор створення цього колективу і його художній керівник — директор сільського Будинку культури, недавній випускник Олександрійського культосвітнього училища Володимир Попандопуло.

Інформаційний вісник «Кіровоградщина».

Звіти і вибори в народному контролі

Було що підсумувати

На електромеханічному заводі імені XXV з'їзду КПРС на попередніх звітно-виборних зборах було створено 34 цехових і відділкових груп народного контролю, до яких увійшли 554 дозорці. За минулі три роки ними багато зроблено для посилення боротьби по економії і бережливості, зміцненню трудової і технологічної дисципліни, збереженню соціалістичної власності.

Прикладом може бути робота групи складального цеху № 101, яку очолює комуніст В. О. Грінченко, що працює електромонтажником-схемником.

До звітно - виборних зборів ця група підійшла з вагомими здобутками. В тому, що цех, окремі ділянки, бригади неодноразово виходили переможцями заводського змагання, є і заслуга 22 народних контролерів, серед яких 11 комуністів. Адже це вони не проходили мимо найменших недоліків, прагнули якнайшвидше усунути їх, перекрити канали втрат.

Бюро групи планувало свою роботу на перспективу, а також поквартально. Було передбачено підвищити активність всіх п'яти секторів, які очолювали С. М. Клочко, Л. М. Чернова, А. І. Нерієвський, Н. Г. Каранділна, Р. Г. Шпак. Вони проводили свої рейди та перевірки спільно з «Комсомольським прожектором», спеціалістами, усували недоліки на місцях, а де не вдавалося, передавали матеріали керівникам в товариський суд, у головну групу.

Саме про це і йшла мова в звітній доповіді голови групи В. О. Грінченка та виступаючих. Скажімо, в лютому цього року проведено рейд по якості виробів. Бригаду очолив майстер, керівник сектора оргроботи і гласності С. М. Клочко. Перевіркою було встановлено, що однією з причин випуску браку є те, що в цеху не проводяться «дні якості», за які несуть відповідальність працівники відділу технічного контролю. Хоч результати перевірки були зачитані на чергових партійних зборах, проте покращення стану справ ще не відчувається.

Дозорцями чимало зроблено по зміцненню дисципліни праці, економії і бережливості, збереженню соцвласності. Скажімо, рейд по збереженню матеріальних цінностей (групу очолювали Л. М. Чернова і К. Є. Шестакова) показав, що дорогоцінна апаратура на робочих місцях розкидана на підлозі. Зараз цього в цеху не побачиш. Або часто можна було побачити, як викидають у брухт гвинти, гайки. Дозорці і тут закрили щілини втрат.

Аналізуючи свою роботу, доповідач і виступаючі розкривали й свої упущення. Так, Л. І. Кулинич говорила про те, що техвідділ несвоєчасно доводить до цеху дані про зміни в конструкторській документації. А звідси йде брак. С. М. Клочко критикував бюро групи за дрібні перевірки, несвоєчасне усунення недоліків. Він також вказував на повільне впровадження нової техніки тощо.

На зборах виступили секретар партбюро М. А. Яготин, начальник цеху Б. Р. Жулай та інші. У прийнятому рішенні, зокрема, записано: більше уваги звернути на дисципліну і порядок, краще використовувати засоби гласності, підвищувати активність дозорців, оперативніше вирішувати проблемні питання, глибше вникати в життя колективу.

Обрано новий склад групи, організовано бюро та створено сектори. Головою знову обрали В. О. Грінченка.

С. СЕРДЮК.

Рішення XXVII з'їзду КПРС — в життя

Сьогодні і завтра заводу

Олександрійський авторемонтний завод — одне з крупних підприємств, де одержують «друге життя» тисячі автомобілів і дизельних двигунів.

Планом економічного і соціального розвитку на 12-у п'ятирічку передбачено довести до 1990 року обсяг випуску валової продукції до 10 мільйонів 800 тисяч карбованців, тобто на мільйон з лишком карбованців більше, ніж сьогодні.

За останні кілька років на заводі відбулося багато приємних змін. Виросли нові корпуси моторного та інших цехів, підприємство розширилося, здійснено переоснащення багатьох дільниць. Щоб краще побачити ріст, варто зробити хоча б невеликий екскурс в біографію заводу. Почав він діяти у травні 1958. А через півтора року досяг запланованої на той період проектної потужності.

Так, в 1960 році було відремонтовано 635 автомобілів марки МАЗ-200 і МАЗ-205, 677 дизельних двигунів і 1800 комплектів різних вузлів і агрегатів до машин. Загалом було реалізовано продукції на 1,6 мільйона карбованців.

В 1970 обсяг випуску продукції зріс проти першого року дії підприємства в шість разів. Завод перейшов на нові умови планування і економічного стимулювання праці. Було освоєно десятки прогресивних методів ремонтів і відновлення деталей та вузлів машин.

Почали діяти термічне, гальванічне, компресорне відділення, добре обладнані дільниці. Завод спорудив свій клуб, гуртожиток, турбазу на Дніпрі.

Десята і одинадцята п'ятирічки були для авторемонтників періодом оновлення, розвитку виробництва, росту продуктивності праці. Вони освоїли ремонт двигунів типу МАЗ-500 і МАЗ-503, ЯМЗ-236, а також двигунів РАБАМАН до автобусів «Ікарус». За п'ятирічку продуктивність праці зросла майже на чверть, а обсяг випуску продукції на 18 процентів. Торік тут одержали друге життя 918 автомобілів і 9940 дизельних двигунів.

Заводчани успішно завершили річну програму і взяті зобов'язання. Значною мірою цьому сприяло впровадження прогресивної технології, нової техніки, здійснення заходів по атестації і раціоналізації робочих місць.

Зрозуміло, що успіхи самі по собі не прийшли. Вони здобувалися і здобуваються наполегливою працею колективу. Добра слава лине на заводі про бригади, які очолюють М. Д. Лапшин, В. А. Письменний, Ф. П. Мусулега, Р. Т. Любчик, М. С. Коваленко, О. І. Єпіфанов, М. І. Майдак. Гордістю заводського колективу є верстатники Л. Т. Остапов, О. С. Клочков, Б. К. Скрипник, П. Р. Кирпита, слюсар - авторемонтник Г. І. Горбачов та багато інших.

Таким людям все під силу. А завдання перед авторемонтниками в нинішній п'ятирічці стоять складні й великі. Так, до 1990 року передбачено збільшити обсяг виробництва продукції на 11 процентів, підвищити продуктивність праці більше як на 10 процентів. Майже в півтора раза треба збільшити випуск товарів для населення.

Основна ставка робиться на дальше прискорення науково - технічного прогресу. Перспективним планом передбачено здійснити майже 100 заходів.

Його вже почали здійснювати. Наприклад, з початку року впроваджено у виробництво 54 раціпропозиції з економічним ефектом 35 з лишком тисяч карбованців. Впроваджено більше 10 заходів по новій техніці з економією в сумі понад 50 тисяч карбованців. Ведеться підготовка до освоєння ремонту автомобілів МАЗ-5335 та МАЗ-5429.

В ході реалізації перспективного плану розвитку на п'ятирічку авторемонтникам доводиться розв'язувати чимало проблем. Відчувається нестача кадрів, не можна назвати задовільним забезпечення підприємства матеріалами, комплектуючими виробами, деталями. Все ж колектив настроєний оптимістично. Люди докладають старань, щоб зробити все намічене. Про це свідчить той факт, що з початку року план реалізації продукції успішно виконується, продуктивність праці зросла проти завдання на 2,4 процента. Закладається міцна основа на завтрашній день, щоб він приніс нові успіхи, нові звершення.

В. КОЛЕСНИКОВ.

Вісті з підприємств і колгоспів

Не залишили в біді

Дружба, взаємодопомога — невід'ємні риси радянської людини.

На зборах членів УТОГ пенсіонерка Євдокія Іванівна Линко закликала всіх присутніх допомогти потерпілим від аварії на Чорнобильській атомній електростанції і сама зробила перший грошовий внесок.

Євдокія Іванівна одержує колгоспну пенсію. Вона вважає, що вся наша неосяжна країна — її рідний дім. І якщо десь скоїлось лихо, поспішає на допомогу. Серце жінки болить за долі людей, ніби вони її власні сини, дочки, онуки.

Члени УТОГ одностайно підтримали Євдокію Іванівну. Зібрані гроші передані в обласний відділ УТОГ, де разом з іншими будуть переказані у фонд потерпілим від аварії.

Т. БОНДАР.

Допомога тваринників

Тваринники колгоспу «Прогрес» допомагають рільникам доглядати цукрові буряки. Колектив кожної ферми взяв зобов'язання сформувати густоту стояння рослин на площі 12 гектарів. Старанно трудились на полях доярки та скотарі другої молочнотоварної ферми, де завідуючою Л. І. Козинець. Вони вже завершили обробляти свою ділянку.

Г. ФІЛАТОВ.

Уроки Лідії Яківни



Щоразу, коли хлопчики і дівчатка її групи виходять на доріжки стадіону «Шахтар» на чергове заняття з бігу, Лідія Яківна, здається, молодіє, перероджується. По всьому видно стає щасливою. Вона забуває про свою давню важку травму, про всі незгоди. Для неї існує одне — урок. Вчить дітей, як правильно ставити ногу, як тримати тіло, як керувати руками, як дихати. А взагалі вчить дисциплінованості, витривалості, наполегливості.

Коли Лідія навчалася в Кіровоградському педагогічному інституті імені О. С. Пушкіна, терпіння і наполегливість допомогли дівчині вистояти у двобої з бідою. Сталося це, коли вона навчалася на третьому курсі. Під час тренувань дістала травму, настільки серйозну, що лікарі порадили облишити спорт. Кілька тижнів взагалі не могла ступити на ліву ногу. Не впасти у відчай значною мірою допомогла колишня вчителька. Жанна Павлівна Богоявленська, яка ще в школі розпізнала у Ліди добрі задатки спортсмена. До речі, вона ж порадила їй вступити до педінституту на факультет фізичного виховання.

Коли почала рівно ходити, Лідія вже знала, що ніколи не розпрощається з мрією стати вчителем фізкультури або ж тренером. І добилася своєї мети.

Дитячо-юнацька спортивна школа № 1 Олександрії, де працює тренером Лідія Яківна Невгоденко, стала справжньою школою виховання характеру для десятків школярів. Тут вони проходять своєрідний екзамен на стійкість, гартують силу волі, здобувають витривалість, віру в свої здібності, у себе. Здобувають на уроках Лідії Яківни.

Сказати, що у неї є свій особистий метод тренувань, спортивної підготовки дітей, мабуть було б перебільшенням. Все вона будує за програмою. А ось те, що у неї свій, особливий підхід до дітей — це точно. Уміє Лідія Яківна якимось шостим почуттям розпізнавати в учнях їх добрі задатки і всіляко розвивати їх.

Ось уже більше десяти років працює вона в ДЮСШ № 1. За цей час виховала десятки спортсменів - розрядників. І кожен з них у процесі занять спортом одержав хороший урок людяності, доброти, мужності. Пройшов своєрідний гарт. А отже, став і фізично, і духовно сильнішим. В цьому велика заслуга тренера і педагога Лідії Невгоденко.

Є чим похвалитися Лідії Яківні та її вихованцям. Наприклад, цього року на обласних змаганнях у Кіровограді Олександрійська ДЮСШ № 1 зайняла перше командне місце. Відзначилися її хлопці та дівчата і в особистому заліку. Так, Люба Асадова стала чемпіонкою області з бігу на 200 і 400 метрів. Інна Разуваєва зайняла першість на стометрівці. Люба Мармаза була кращою з бігу на 400 метрів з бар'єрами. На дистанціях 400 і 800 метрів чемпіоном області став Олександр Ступенко. Призові місця також зайняли Оксана Діброва, Ярослава Фурдуй, Юрій Федоренко. Всі вони з групи, яку тренує Лідія Яківна і її колишня наставниця Жанна Павлівна Богоявленська. Чимало випускників спортшколи і нині продовжують топтати доріжку на стадіон до «своєї Лідії Яківни». Це і робітниця електромеханічного заводу Алла Ткаченко, і студентка індустріального технікуму Віта Количева. Вони продовжують проходити уроки гарту під керівництвом Лідії Яківни.

Як правило, вона щодня на стадіоні буває по 8—10 годин. В будь-яку погоду. «Спорт погоди не вибирає». А коли ж встигає доглянути сім'ю? Адже у Лідії Яківни дві доньки, шестикласниця Леся і другокласниця Оленка. До речі, обидві мають мамину пристрасть до спорту. Старша захоплюється бігом, менша — плаванням.

— Коли встигаю? — перепитує тренер. — А вранці та ввечері. Чоловік вирушає на вуглерозріз о пів на шосту ранку. Вже сніданок гарячий на столі.

Лідія Яківна справжня господиня сімейного вогнища. А коли дома все гаразд, то й робота ладиться.

Р. МЕЩЕРСЬКИЙ.

На знімку: Л. Я. НЕВГОДЕНКО з вихованцями.

Цікава зустріч

У бібліотеці імені Дзержинського відбулося засідання клубу «Роздум», який діє при первинній організації Товариства книголюбів виробничого об'єднання «Олександріявугілля». Члени клубу зустрілися з делегатом XXVII з'їзду КПРС швеєю-мотористкою швейної фабрики Н. І. Горовецькою та представником Олександрії на XII Всесвітньому фестивалі молоді і студентів викладачем медучилища С. В. Плевако.

Надія Іванівна цікаво розповіла про роботу форуму комуністів, про зустріч з В. Терешковою, Т. Мальцевим, відомим поетом Р. Рождественським, народним артистом СРСР В. Тихоновим, нашим земляком двічі Героєм Радянського Союзу, космонавтом Л. Поповим.

Сергій Валентинович Плевако розповідав про зустрічі під час фестивалю з кубинською делегацією та молоддю з Федеративної Республіки Німеччини.

Книголюби щиро дякували гостям за цікаві розповіді. Організатор клубу «Роздум» І. Ф. Якименко вручила їм пам'ятні сувеніри.

М. ЛЕБІДЬ.

Що можете сказати людям?

Громадськості міста давно відомо, що в Олександрії поряд з зареєстрованими релігійними громадами існують і такі, які не визнають Радянське Законодавство про релігійні культи і ведуть нелегальну діяльність. Це, зокрема, громади християн віри євангельської або п'ятидесятників, керівні релігійні центри яких знаходяться за кордоном і діють рука об руку з розвідувальними спецслужбами Заходу.

Зрозуміло, що в таких умов діяльність названих громад взагалі нетерпима, і місцеві органи влади докладають немало зусиль, щоб їх легалізувати.

Проте керівництво місцевих п'ятидесятників, танцюючи під дудку своїх заокеанських владик, маніпулюючи дійсно релігійною свідомістю своїх одновірців, надумують всілякі штучні причини проти відновлення легальної діяльності підпорядкованих їм громад, чим примушують віруючих постійно конфліктувати з буквою закону, що, звичайно, закінчується адміністративним стягненням.

Радянський закон про релігійні культи не надає будь-якій перевагу будь-якій із релігій і церков на території країни. Всі вони перед законом рівні і переважна більшість з них суворо його дотримується.

Не до вподоби наші закони тільки п'ятидесятникам та їм подібним.

Яка ж влада, які закони їм до вподоби?

Листопад 1942 року, м. П'ятихатки Дніпропетровської області. Верхівка п'ятидесятників зібралась на свій збір. Єпископи, пресвітери, проповідники-місіонери, давлячись від радості, наперебій підкреслюють своє задоволення окупаційним фашистським режимом.

Червень 1943 року. До визволення Олександрії залишається менше півроку, а в ній знову збираються ватажки п'ятидесятників на чергове зборище. Його учасники вітають гітлерівську окупаційну владу в особі уповноважених місцевого фашистського ката Меєра і Петрова.

Збір починається вдячливою молитвою за «дарована свободу віросповідання», одержану від фашистських загарбників.

Найбільш відверті активісти горе-християн не приховують своїх поглядів: «Нам з безбожниками не по шляху». Чи не тому юнаки з їх сімей відмовляються від виконання священного обов'язку перед Батьківщиною? Чи не тому молодих людей використовують для далеко не релігійних цілей?

Про культ та про дійсні справи місцевих п'ятидесятників, неблаговидну антирадянську діяльність їх заокеанських апостолів йшла розмова на зустрічі жителів Чкаловського мікрорайону з представниками місцевої влади.

Кадри документального фільму «Брати по-доларі» не залишають сумніву щодо дійсного обличчя закордонних релігійних центрів.

Присутнім на зустрічі членам громади п'ятидесятників нічого було сказати в своє виправдання. Та його просто немає.

Г. ДУМЧЕНКО.

ЛЕНІНСЬКИЙ ПРАПОР
3 етор. 6 червня 1986 р.

6 червня — пушкінське свято поезії

◆

У книжкових знаках

В моїй колекції кілька тисяч екслібрисів — книжкових знаків. Немало їх присвячено О. С. Пушкіну. Одні художники відобразили портрети письменника, інші — пам'ятник, виконаний скульптором А. М. Опекушиним, треті — монтаж з книг.

А недавно моя Пушкініана поповнилась новими знаками з зображенням великого поета.

Багато років колекціонер-сибіряк Геннадій Іванович Ігнатов збирає екслібриси. Ще до 180-річчя з дня народження Пушкіна він організував у своєму рідному місті Асіно Томської області виставку екслібрисів, присвячену поету. На ній представлено мініатюри більше ста художників нашої країни. Г. І. Ігнатов прислав мені кілька екслібрисів. На одному з них зображена кибитка, яка мчиться по зимовій дорозі. Так художник Е. Н. Шалигін з Баку зобразив епізод з «Капитанской дочки» — шлях Гриньова в Білогорську фортецю.

В багатьох знаках зображені пейзажі пушкінських місць середньої полоси Росії — Болдіна, Царського Села або старого Петербурга. Так, художник Леонід Бєляєв вміло укомпонував у свій екслібрис вид старого села, який був навіяний віршем «Деревня». В іншому екслібрисі — молодий поет на фоні Царськосельського ліцею.

В усіх книжкових знаках виявляється любов до великого поета, всенародна повага до його пам'яті.

Б. ЧЕЛИШЕВ,
кандидат філологічних наук.

Місячник тиші

З метою створення сприятливих умов для відтворення поголів'я диких звірів і птахів з першого червня по всій території України проводиться місячник тиші. В цей час забороняється виїзд і проведення будь-яких робіт на луках, у лісах та інших місцях існування звірів і птахів. Адже в червні вони приводять потомство.

Навіть незначний гамір, розмова лякають косулю, зайчиху або лисицю і вони можуть покинути своїх безпомічних малюків. Ні в якому разі не слід брати в руки звірят та пташенят. Необхідно пам'ятати, що десь поряд знаходиться їхня мати і запах людини може привести до того, що вона покине дітей.

Місячник потрібний ще і тому, що нині після трудового тижня багато робітників і службовців виїздить за місто. На жаль, поводитись з природою рідного краю вони не вміють. Залишають після себе пляшки, банки з-під консервів, вогнища, ламають дерева і рвуть квіти.

В цей час повинні пожвавити свою діяльність члени товариства мисливців і рибалок. Необхідно не допускати виходу на поля сільськогосподарських машин без спеціальних пристроїв, які відлякують диких тварин. Слід регулярно проводити рейди по мисливських угіддях і виявляти там порушників тиші. Значну шкоду завдають хижаки — сірі ворони і сороки, а також бродячі коти і собаки. Тому треба знищувати їх.

На сторінках нашої газети неодноразово розповідалось про строки і правила рибалки та полювання. Однак є у нас такі «любителі» природи, яким закони неписані. 14 травня робітники автобази № 23 В. І. Мажара, В. М. Горовецький та пенсіонер І. Л. Кріпак виїхали на державній машині до водоймища і браконьєрським способом ловили рибу. Були затримані працівниками міліції.

Завідуючий молочнотоварною фермою колгоспу імені Леніна Р. І. Шулдак разом з колгоспниками В. М. Тараненком та В. І. Марчуком на колгоспному мотоциклі біля села Григорівки організували браконьєрське полювання на зайців. При затриманні у них виявлено незареєстровану рушницю і вбитого зайця-русака.

Прийшов червень... Природа просить тиші, спокою.

О. ГОЛУБ — старший інспектор міського відділу внутрішніх справ, І. НІКОЛЕНКО — старший інспектор районного відділу внутрішніх справ.

Редактор
М. НОВИКОВ.

ОГОЛОШЕННЯ, ДОВІДКИ, РЕКЛАМА

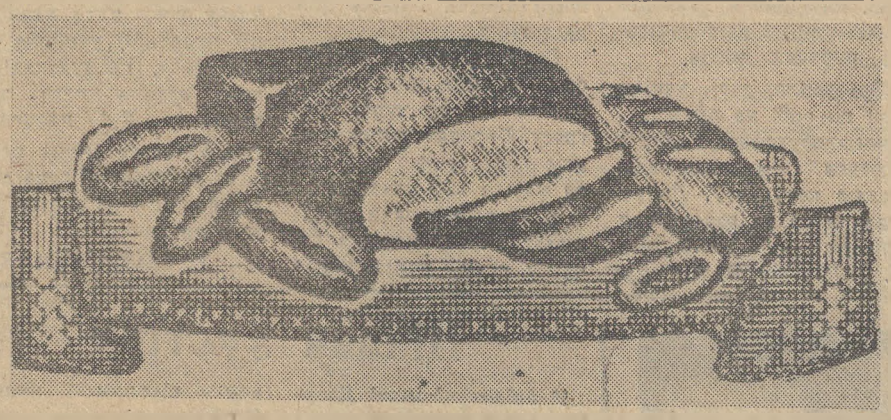

БЕРЕЖІТЬ ХЛІБ — НАШЕ БАГАТСТВО!

Міняю 2-кімнатну впорядковану квартиру (площа 30 кв. м) в місті Данкове Липецької області на рівнозначну або однокімнатну в м. Олександрії чи в сел. Нова Прага. Є телефон, гараж.

Звертатися на адресу: 399820, Липецька обл., м. Данков-2, вул. Молодіжна, 6, кв. 30. Індюхов Микола Якович.

ПАРКУ «ШАХТАР»

терміново потрібні тимчасово на літній період контролери на атракціони, на кіномайданчик — кіномеханік, робітники на спорткомплекс «Шахтар».

АДМІНІСТРАЦІЯ.

ОЛЕКСАНДРІЙСЬКОМУ СЕРЕДНЬОМУ ПРОФЕСІЙНО - ТЕХНІЧНОМУ УЧИЛИЩУ № 1

потрібні на роботу:

інженер-будівельник на посаду майстра виробничого навчання,

головний бухгалтер,

бухгалтер матеріального відділу,

слюсарі-ремонтники металообробних верстатів (V—VI розрядів),

слюсар-електрик,

сантехнік,

інженер-електронник електронно - обчислювальних машин,

оператор електронно - обчислювальних машин,

програміст електронно - обчислювальних машин,

оператори верстатів з числовим програмним управлінням,

технік або інженер-металообробник,

наладчик верстатів з числовим програмним управлінням,

інженер-електронник по верстатах з числовим програмним управлінням.

За довідками звертатися на адресу: м. Олександрія, мікрорайон Жовтневий, вул. Ватутіна, 1, СПТУ № 1, телефони: 5-14-08, 5-18-22.

ДИРЕКЦІЯ.

ОЛЕКСАНДРІЙСЬКЕ СПТУ № 13 ОГОЛОШУЄ НАБІР УЧНІВ ПО СПЕЦІАЛЬНОСТЯХ:

машиніст підземних установок, строк навчання 5 місяців, стипендія 129 крб.

В період виробничої практики учні одержують 50 процентів заробітної плати.

Початок занять по мірі комплектування групи.

За довідками звертатися на адресу: м. Олександрія, пл. Кірова, 18, телефон 2-14-32.

ДИРЕКЦІЯ.

ОЛЕКСАНДРІЙСЬКОМУ КІНООБ'ЄДНАННЮ ТЕРМІНОВО ПОТРІБНІ НА РОБОТУ:

старший адміністратор,

касир,

слюсар.

За довідками звертатися в дирекцію об'єднаних кінотеатрів і кіноустановок.

ДИРЕКЦІЯ.

7 червня в будинку культури шахти «Світлопільська»

ВІДБУДЕТЬСЯ КОНЦЕРТ

заслуженого Прикарпатського ансамблю пісні і танцю УРСР «Верховина» (Львівська філармонія), лауреата VI Всесоюзного фестивалю молоді і студентів у Москві.

Початок концерту о 20 годині.

Каса працює щоденно з 13 години.

Приймаються колективні замовлення на відвідування концерту.

ОБЛАСНА ФІЛАРМОНІЯ.

БУДЬТЕ ОБЕРЕЖНІ ПРИ КОРИСТУВАННІ ГАЗОНАГРІВАЧАМИ

З року в рік поліпшується благоустрій наших квартир. Вони оснащені сучасними побутовими приладами, майже в кожну квартиру підведено природний газ, установлена газова колонка.

Газова колонка береже наш час, але з нею треба поводитись обережно. Деякі мешканці не знають елементарних правил техніки безпеки.

Треба пам'ятати, що перед тим, як користуватися газовою колонкою або плитою, необхідно обов'язково відкрити кватирку, провітрити приміщення, перевірити наявність тяги в димоході. Місце витікання газу з газопроводу на з'єднаннях труб виявляється з допомогою мильного розчину. Застосовувати для цієї мети вогонь категорично забороняється.

При появі запаху газу необхідно негайно закрити крани на газових приладах, забороняється запалювати вогонь, вмикати або вимикати електроприлади.

Наявність тяги в димоходах перевіряється запаленим сірником, піднесеним до ковпака при працюючому приладі, якщо полум'я сірника втягується під ковпак, користування газовими приладами дозволяється. При всіх пошкодженнях газового обладнання або витіканні газу необхідно повідомити аварійну службу «Міжрайгаз» по телефону 04.

Пам'ятайте, газ в суміші з повітрям вибухонебезпечний. Дотримуйтесь правил техніки безпеки, будьте уважні при користуванні газовими приладами, порушення цих правил може привести до тяжких наслідків.

УПРАВЛІННЯ «МІЖРАЙГАЗ».

ШАНОВНІ ЖІНКИ!
В ОЛЕКСАНДРІЙСЬКОМУ МІСЬКПОБУТКОМБІНАТІ

працює пральня самообслуговування в банно-оздоровчому комплексі по вул. Кременчуцькій без вихідних з 8-00 до 22-00, в неділю і понеділок з 10-00 до 17-00.

АДМІНІСТРАЦІЯ.

ОЛЕКСАНДРІЙСЬКЕ РАЙОННЕ ВИРОБНИЧЕ ОБ'ЄДНАННЯ «СІЛЬГОСПХІМІЯ»

запрошує на постійну роботу:

електрогазозварювальників V—VI розрядів,

висококваліфікованих автослюсарів (мотористів),

механізаторів для роботи на тракторах К-700, Т-150К.

Звертатися на адресу: сел. Приютівка, Олександрійського району, райсільгоспхімія.

Їхати автобусами №№ 4, 9, 22 до зупинки «Комбікормовий завод».

АДМІНІСТРАЦІЯ.

Адреси вихідного дня

Кінотеатр «Жовтень». 7—8.VI. Кінофільми «Відчиніть, поліція!» (10, 12, 13-50, 15-30, 17-20, 19-21), «Танцмайданчик» (11, 13, 14-30, 16, 18, 20).

Кінотеатр імені Кірова. Кінофільми «Любов і аеробіка» (14, 16, 20), «Зірка і смерть Хоакіна Мурьєти» (18).

Будинок культури шахти «Світлопільська». 7. VI. — Виступ ансамблю пісні і танцю «Верховина» (20). 8.VI. — День сімейного відпочинку (З 12 год.). Виступ вокально - інструментального ансамблю «Добрий настрій» Кіровоградської філармонії (20-00).

Стадіон «Шахтар». 7.VI. об 11 годині. — День здоров'я. З 16 год. — Першість обласної ради «Авангард» серед колективів фізкультури заводів електромеханічного (м. Олександрія) і дозуючих автоматів (м. Кіровоград). З 18-00—Першість області з футболу серед місцевих команд «Шахтар» і «Спартак». 8.VI. о 10 годині — міська спартакіада з волейболу серед колективів фізкультури гуртожитків.

Басейн «Дельфін». 8.VI. О 10 годині — першість міськради «Авангард» з плавання.

Шаховий клуб. 8.VI. об 11 годині — першість Укрради ДСТ «Спартак» з шахів.

«ЛЕНИНСКОЕ ЗНАМЯ» — орган Александрийских городского и районного комитетов Компартии Украины, городского и районного Советов народных депутатов Кировоградской области (выходит на украинском языке).

АДРЕСА РЕДАКЦІЇ:
317900, м. Олександрія,
вул. Шевченка, 74.

ТЕЛЕФОНИ: редактора — 2-23-45, відділів: партійного життя — 2-24-33, промисловості—2-36-63, сільського господарства—2-27-93, відповідального секретаря — 2-35-63, відділу листів — 2-01-43, приймальні — 2-22-32, бухгалтера — 2-27-93.

Спосіб друку високий. Газету виготовили поліграфісти: лінотиліст В. І. Столбаненко, складачі В. Є. Приходько, М. Г. Матюшенко, друкар О. Д. Кучеренко.

Олександрійська міська друкарня Кіровоградського облуправління у справах видавництв, поліграфії і книжкової торгівлі, м. Олександрія, вул. Шевченка, 81.
Індекс 62065. Телефони: 2-31-35, 2-34-70. Тираж 28180. Обсяг 1 друк. арк. Зам. № 5073.

ПРОЛЕТАРІ ВСІХ КРАЇН, ЄДНАЙТЕСЯ!

ГАЗЕТА НАГОРОДЖЕНА ПОЧЕСНОЮ ГРАМОТОЮ ПРЕЗИДІЇ ВЕРХОВНОЇ РАДИ УРСР

Ленінський ПРАПОР

ОРГАН ОЛЕКСАНДРІЙСЬКИХ МІСЬКОГО ТА РАЙОННОГО КОМІТЕТІВ КОМПАРТІЇ УКРАЇНИ, МІСЬКОЇ ТА РАЙОННОЇ РАД НАРОДНИХ ДЕПУТАТІВ КІРОВОГРАДСЬКОЇ ОБЛАСТІ

Червень
7
Субота
1986
№ 91 (10399)
Ціна 3 коп.
Газета виходить у вівторок, середу, п'ятницю, суботу.

ГАЗЕТА ВИДАЄТЬСЯ З 26 БЕРЕЗНЯ 1919 РОКУ

П'ЯТИРІЧКА ДИКТУЄ НОВІ ЗАВДАННЯ

Про розвиток колективного садівництва

Рада Міністрів СРСР прийняла постанову «Про заходи по дальшому розвитку колективного садівництва і городництва». В ній передбачено забезпечити в 1986—1990 роках приріст по 1—1,2 мільйона садових ділянок у колективних садах щороку. Ради Міністрів союзних республік повинні забезпечити надання у встановленому порядку, земельних ділянок для колективного садівництва і городництва. На Держагропром СРСР і його органи на місцях покладено організацію постачання садівницьким товариствам і колективам городників садівного матеріалу й насіння плодових, ягідних, овочевих, квіткових та інших культур. Передбачено заходи по збільшенню випуску для продажу населенню літніх садових будиночків, забезпеченню з 1987 року повного задоволення потреби населення в основних видах будівельних матеріалів, санітарно - технічному обладнанні.

Центроспілці і Радам Міністрів союзних республік запропоновано забезпечити закупку лишків сільськогосподарської продукції у членів садівницьких товариств та інших громадян, організувати укладення підприємствами та організаціями споживчої кооперації договорів із садівницькими товариствами, які передбачали б взаємні зобов'язання сторін по прийманню, продажу і вивезенню сільськогосподарської продукції.

Розширено пільги при прийманні в садівницькі товариства непрацюючих учасників Великої Вітчизняної війни і ветеранів Збройних Сил СРСР. Передбачено ряд і інших заходів для поліпшення транспортного, побутового і торговельного обслуговування членів садівницьких товариств і колективів городників.

(ТАРС).



ВЕТЕРАН

Галина Микитівна Тараненко у 1958 році закінчила Мироцький ветеринарний технікум, що в Київській області, і за направленням приїхала в колгосп імені Кірова. Тут і залишилася на все життя.

Всі ці роки працює Г. М. Тараненко ветфельдшером третьої молочнотоварної ферми. Доярки цього колективу добиваються непоганих результатів у соціалістичному змаганні. В цьому немала заслуга і Галини Микитівни, яка постійно дбає про сприятливі умови утримання худоби, проводить профілактичні заходи проти захворювання тварин. В цьому році вона зобов'язалася одержати по 85 телят на 100 корів і повністю зберегти молодняк. Свого слова працівник ветеринарної служби дотримує.

За чесну і довголітню працю Г. М. Тараненко неодноразово нагороджувалась грамотами і цінними подарунками правління колгоспу. Їй вручено медаль «Ветеран праці».

На знімку: Г. М. ТАРАНЕНКО.

Фото М. Пальчика.

Підтримали ініціативу

Широку підтримку в колективах країни знайшла патріотична ініціатива делегатів XXVII з'їзду КПРС «План двох років — до 70-ї річниці Великого Жовтня».

На фабриці діаграмних паперів зобов'язання виконати завдання двох років до цієї знаменної дати взяли бригади «Зигзаг», яку очолює В. Ф. Єрмаков, та по виготовленню діаграмної стрічки під керівництвом В. О. Різниченка.

Ці два колективи неодноразово виходили переможцями соціалістичного змагання на підприємстві, достроково завершили XI п'ятирічку, раціонально використовують всі наявні резерви. На їх трудовому календарі вже липень 1986 року.

Тому, об'єктивно оцінивши свої можливості, колективи комуністичної праці вирішили докласти усіх зусиль для дострокового виконання плану двох років. Додатково до завдання бригада В. Ф. Єрмакова виготовить 3,5 мільйона квадратних метрів діаграмної стрічки, а бригада В. О. Різниченка — 1,2 мільйона.

В обох колективах панує атмосфера взаємодопомоги, більшість робітників володіє суміжними спеціальностями. Приклад у роботі подають машиністи перемотувальних машин Г. А. Гончарова, О. М. Москаленко, друкар І. М. Невідомий, пакувальниця С. М. Колганова.

В. КАШКАЛДА,
інженер по соціалістичному змаганню.

ПЛАН ВИКОНАНО

Колгосп імені Карла Маркса виконав план заготівлі трав'яного борошна. Цього високопоживного корму державі продано 36 тонн.

Старанно трудиться оператор АВМ-1,5 Г. В. Романько. Шофер М. П. Коник безперебійно доставляє з поля зелену масу. А косить її трактором ЮМЗ-6 у агрегаті з косаркою КУФ-1,8 молодий механізатор Володимир Веприк.

В. ПАЛАМАРЧУК,
голова колгоспу.

Хто як виробляє молоко

Дані про надій молока в колгоспах і радгоспах району в кілограмах від кожної корови за день 4 червня (перша графа — в цьому році, друга — було в цей день торік):

«Прогрес»	10,9	10,2	ім. Шевченка	8,9	7,9
ім. Кірова	10,2	9,0	ім. Димитрова	8,7	7,8
ім. Карла Маркса	10.1	9,0	«Ленінським шляхом»	8,6	8,5
ім. Леніна	10,0	9,0	ім. Калініна	8,4	8,4
ім. В. Ульянова	9,9	10,0	«Перемога»	8,3	8,7
«Прапор комунізму»	9,7	9,8	ім. Енгельса	5,2	6,9
«Червоний прапор»	9,6	8,1	**По колгоспах**	**9,0**	**8,8**
ім. Свердлова	9,6	9,2	**РАДГОСПИ**		
ім. Фрунзе	9,3	7,9	Радгосп-технікум	12,2	13,3
«Маяк»	9,2	8,9	«Шарівський»	11,2	9,7
ім. Петровського	9,0	7.7	Цукрокомбінат	11,1	11,8
«Україна»	9,0	8,3	ім. Гагаріна	9,9	6,4
«Росія»	9,0	8,8	Кінзавод	9,8	9,8
			«Більшовик»	9,5	8,2
			По району	**9,4**	**8,9**

Тривожний сигнал

Шефи... на папері

Гаряча пора нині в трудівників сільського господарства. Вони заготовляють корми для громадської худоби, доглядають за посівами кукурудзи, соняшнику, цукрових буряків.

Відчутну допомогу овочівникам району надають шефи з промислових підприємств Олександрії. На жаль, не всі вони пройняті турботою за достаток різноманітної городини. Скажімо, в радгоспі імені Гагаріна за шефськими організаціями закріплено 50 гектарів городу. З них просапано лише 5,5 гектара. Жодного разу не появились на полі робітники розрізу «Морозівський» та шахти імені Ленінського комсомолу. А овочі тим часом заростають бур'янами.

Керівники заводу «Автоштамп» ніяк не можуть найти транспорт для виїзду людей в колгосп «Заповіт Леніна».

Забули дорогу на овочеві плантації колгоспу «Ленінським шляхом» працівники ремонтно - механічного заводу «Укрремтресту», АТП № 10011, фабрики хімчистки, заводу продтоварів.

Л. ДУБРОВСЬКА,
інспектор РАПО.

Сьогодні в номері:

Що намітила партія — виконаємо — 1 стор.
До жнив готові — 2 стор.
В ногу з часом — 3 стор.
Суботня сторінка — 4 стор.

Урожай—86

Готові жнивувати

У соціалістичних зобов'язаннях на 1986 рік механізатори колгоспу імені Фрунзе записали: «До 1 травня полагодити всю зернозбиральну техніку». Таке завдання диктувалося тим, що в попередні роки зернові комбайни тут ремонтували в останню чергу, наспіх. Часто до окремих машин бракувало запасних частин, акумуляторів і вони ставали у жнивну загінку із значним запізненням. А від цього затягувалися строки збирання зернових, допускалися втрати зерна.

Тож підстав для того, щоб прискореними темпами лагодити зернові комбайни та іншу збиральну техніку, було досить. Для цього в господарстві створили дві ланки ремонтників, які очолили комбайнери М. С. Швець та І. І. Черв'як. Після аналізу дефектних актів на кожний агрегат намітили планграфік ремонту. Відповідальність за його виконання поклали на механіка М. Д. Строжука. Щоб матеріально зацікавити комбайнерів, правління вирішило виплачувати кожному, хто за 10 днів полагодить закріплений за ним зерновий комбайн, 150 карбованців премії. До речі, першим її удостоївся комбайнер В. Г. Борисенко, який ще в березні поставив свою «Ниву» на лінійку готовності.

На допомогу комбайнерам в лагодженні зернових комбайнів правління виділило таких досвідчених ремонтників, як І. І. Даниленко, який ремонтував мотори, Б. І. Будило, якому доручили лагодити та регулювати паливну апаратуру, та Г. І. Шаповал, що забезпечував ремонт електрообладнання. До ремонтних робіт були також залучені токарі І. Т. Коваленко, М. А. Назарюк і газоелектрозварювальник О. Я. Сиротов.

Допомогли колгоспним механізаторам і шефи з Олександрійського авторемонтного заводу, виділивши достатню кількість електродів, карбіду, метизів тощо.

В ході ремонту зернових комбайнів колгоспні механізатори налагодили в себе реставрацію таких ходових запасних частин, як вали підбирачів і жаток ЖРБ-4,2 та інших. Вузли коробки передач, варіатори жаток, ходові варіатори вчасно одержали через обмінний пункт Користівського ремонтного підприємства РАПО.

Щотижня головний інженер господарства Б. М. Сухомлин і механік М. Д. Строжук доповідали на засіданні правління колгоспу про хід виконання плану-графіка лагодження зернових комбайнів. Тут вживалися термінові заходи, спрямовані на поліпшення організації праці в ремонтній майстерні, забезпечення запасними частинами і вузлами до зернових комбайнів тощо. І ось задовго до 1 травня всі 20 «Нив» і один «Колос» поставлені на лінійку готовності.

В колгоспі також завершили лагодити жатки, 36 причепів 2 ПТС-4, і хоч сьогодні готові жнивувати.

М. ІВАНЕНКО.

Країна Рад: новини дня

Цех-стапель

Ленінград. Прискорити темпи будівництва чергового радянського атомного криголама допоможе застосування так званого агрегатованого методу монтажу, впровадженого на Балтійському заводі. Колектив підприємства дістав можливість інтенсифікувати етап, що передує стапельному складанню, вивільнити бригаду такелажників, підвищити продуктивність праці. Впровадження сучасних технологічних процесів є резервом прискорення виробничого конвеєра на верфі. Тут здійснюється реконструкція, впроваджуються гнучкі автоматизовані комплекси, роботи, інші новинки.

Композиції з верстатів

Одеса. Найбільша в країні «бригада» роботів почала діяти на випробному полігоні Українського НДІ верстатів та інструментів. Змінюючи й ускладнюючи умови роботи, спеціалісти створюють тут на базі найновіших верстатів та обробних центрів, електронних пристроїв і транспортних засобів гнучкі переналагоджувані системи. Кінцева мета цієї роботи — створення першої в країні токарної гнучкої переналагоджуваної системи. Впровадження таких систем, комплексів і ліній передбачене рішеннями XXVII з'їзду КПРС.

РАПС—РАТАУ.



Ворошиловградська область. Гранульованому карбаміду, що його випускає северодонецьке виробниче об'єднання «Азот» імені Ленінського комсомолу, присвоєно державний Знак якості. На підприємстві велику увагу приділяють економії сировини і ресурсів. Ще на початку одинадцятої п'ятирічки було взято зобов'язання: одну добу кожного календарного місяця працювати на зекономлених енергоресурсах. Виконуючи його, северодонецькі хіміки заощадили 450 мільйонів кіловатгодин електроенергії і понад 900 тисяч гігакалорій теплової енергії.

На знімку: комуніст В. М. Помазан. Зміна, яку він очолює, йде в авангарді соціалістичного змагання в цеху карбаміду № 3.

(Фотохроніка РАТАУ).

Збори вирішили

З метою активізації роботи механізаторів, інженерно-технічних працівників і керівників господарств виконком обласної Ради народних депутатів та президія обласної ради профспілок оголосили в області з 20 травня по 20 липня п. р. двомісячник по благоустрою машинних дворів і тракторних бригад, по поліпшенню зберігання та технічного обслуговування машинно-тракторного парку.

На чергових зборах механізаторів тракторної бригади № 1 колгоспу імені Калініна, які проводяться в польовому стані щопонеділка, розглядалося два питання: аналіз роботи колективу за минулий тиждень та про участь степовиків у двомісячнику.

Ватажок механізаторів В. Ю. Галушка відзначив, що колектив протягом тижня працював добре, із визначеним завданням справився. В бригаді не було порушень трудової дисципліни.

Механізатори завершили збирання багаторічних трав на сіно. Проведено слухування міжрядь просапних культур.

Високоякісно, з перевиконанням змінних завдань працювали М. І. Артеменко, В. Д. Макаренко, В. І. Бережний, М. І. Бородавка, В. А. Легкошерст, І. Г. Бережний, І. М. Братченко.

На зборах механізатори виявили в своїй роботі і «вузькі» місця. Зокрема: наголошувалось, що трактор Т-74, який закріплений за И. М. Федоровим, потребує ремонту. Двигун не розвиває потужності, допущено перевитрату моторного масла. Як наслідок, Йосип Миколайович не виконав тижневого завдання.

З повною серйозністю готуються механізатори до збирання хлібів. На минулому тижні В. В. Китаєв завершив ремонт свого зернозбирального комбайна СК-6. На лінійку готовності виставлено дві бобові жатки.

Бригадир тракторної бригади В. Ю. Галушка визначив обсяг робіт на ближчі дні. Ним передбачено провести перевірку зернозбиральних комбайнів, укомплектувати їх засобами пожежогасіння, оформити соціалістичні зобов'язання комбайнерів і жаткарів.

Механізатори жваво обговорили постанову виконкому обласної Ради народних депутатів та президії обласної ради профспілок про проведення двомісячника по благоустрою тракторних бригад. Виступаючі відзначили, що останнім часом цю ділянку роботи було пущено на самоплив. В бригаді не приведено в належний стан будинок механізаторів, не завершено будівництво літньої душової, потребують ремонту площадка для зберігання комбайнів, огорожа.

Механізатори вирішили у період двомісячника упорядкувати польовий стан; створити сприятливі умови праці, включитися в змагання за дбайливе зберігання і своєчасне обслуговування техніки.

У прийнятому рішенні колектив бригади намітив конкретні заходи і їх виконавців.

А. КРІВЕЦЬ,
головний інженер держтехнагляду районного агропромислового об'єднання.



Знайомтесь: Валентина Анатоліївна ХАРЧЕНКО. Друкар високого друку Олександрійської друкарні.

Десять років тому після закінчення Дніпропетровського поліграфічного училища № 7 прийшла вона сюди працювати. А зараз Валентина Анатоліївна — ударник комуністичної праці, планові завдання постійно виконує на 115—120 процентів.

Своїм багатим досвідом В. Харченко щедро ділиться з молодими робітницями. Вміє вона так ніжно по-материнськи, теплим словом чи добрим порадою підтримати людину в скрутну хвилину.

Ця симпатична миловидна жінка користується заслуженим авторитетом серед товаришів, її портрет занесено на міську Дошку пошани.

Звіти і вибори в народному контролі

Не миритись з недоліками

У зв'язку з закінченням передбачених Законом про народний контроль в СРСР строків повноважень комітетів, груп і постів народного контролю в колгоспах, радгоспах, на підприємствах і в організаціях району нині проводиться звітно - виборна кампанія.

На звітно-виборних зборах уповноважених колгоспу «Перемога» з доповіддю про роботу дозорців загальноколгоспної групи народного контролю виступив її голова І. І. Донченко.

Доповідач відзначив, що народні контролери господарства роботу спрямовували на виконання виробничих планів. За звітний період проведено 87 перевірок на різних ділянках сільськогосподарського виробництва.

У складі групи 25 колгоспників. Створено 6 секторів контролю та кілька постів, які діють на тваринницьких фермах, в тракторних бригадах та автогаражі. В числі найактивніших дозорців Т. Л. Самкова, І. А. Дубнянський, В. І. Петренко, І. І. Левицький, В. В. Таратинов та інші.

Контролери вели боротьбу з розбазарюванням народного добра. Так, спільно з ревізійною комісією вони викрили факти приписок у ремонтно-будівельній бригаді. Бригадира цього підрозділу Ф. П. Іванова було заслухано на бюро групи, а нараховані по наряду 117 карбованців не виплачено.

Торік під час збирання зернових механізатори В. Д. Левченко та І. Т. Куліш допустили втрати зерна в солому. На вимогу контролерів їм довелось відповідати за це.

За звітний період проведено 30 засідань бюро. На кожному з них розглядались питання виконання державних планів. І наслідки радують. Завдання по продажу державі молока за минулі чотири місяці виконано на 108, м'яса — на 114, яєць — на 127 процентів.

Але народні дозорці ще не все зробили. Корми для худоби щороку заготовляють у господарстві з запізненням. Сіно і солома після скиртування по актах не приймаються. Часто порушується технологія заготівлі силосу. Трапляються випадки, коли корми перед доставкою на ферми не зважують. Однак контролери тривоги не б'ють, не притягують винних до відповідальності.

Господарство несе значні збитки за продаж державі продукції низької якості. Досить сказати, що молока першим сортом в 1984 році реалізовано 59 процентів, а в 1985 році лише 47 процентів. На жаль, за це нікого не покарано.

Недостатньо ведуть активісти групи контроль за дотриманням Примірного статуту колгоспу. А звідси і результати: засідання правління і збори уповноважених проводяться рідко, графіки прийому колгоспників головними спеціалістами порушуються, акти і заяви трудівників розглядаються несвоєчасно.

На ці та інші недоліки зосередили увагу присутніх виступаючі. Так, головний інженер колгоспу В. І. Петренко піддав гострій критиці членів групи народного контролю за те, що вони рідко бувають на об'єктах новобудов. А тому будівельники здають їх в експлуатацію з великими недоробками.

Тракторист Я. І. Черняк у своєму виступі говорив, що дозорці повинні більше проявляти вимогливості до бракоробів, ледарів, несунів.

Змістовними були також виступи майстра - наладчика М. С. Сосновського, голови правління М. М. Швиданенка, вельфельдшера А. Л. Пича, голови комітету профспілки Г. П. Різниченко, бригадира тракторної бригади № 1 І. І. Дорошенка.

В роботі зборів взяв участь і зупинився на питаннях впровадження науково - технічного прогресу і завданнях колгоспних дозорців голова районного комітету народного контролю М. І. Пащенко.

Обрано новий склад групи, яку знову довірено очолити І. І. Донченку.

В. СОКОЛОВ.

Завтра — День працівників легкої промисловості

В ногу з часом

Цього року професійне свято для колективу Олександрійської швейної фабрики співпало з 40-річним ювілеєм підприємства. З високими показниками у роботі підійшли швейники до цієї події. Колектив міцно утримує перехідний Червоний прапор міськкому Компартії України та виконкому міської Ради народних депутатів, йде в авангарді змагання серед підприємств міста.

На початку року швейниці взяли підвищені соціалістичні зобов'язання, де намітили випустити і реалізувати додатково до річного плану на 50 тисяч карбованців продукції. Історичні рішення XXVII з'їзду КПРС надихнули трудівників фабрики на нові звершення. Колектив зважив свої можливості і взяв зустрічний план, яким передбачено дати додатково продукції за рік на 100 тисяч карбованців. Звичайно, без упевненості в своїх силах на такий високий рубіж розраховувати не можна. Та робітничий колектив сильний спаяністю, згуртованістю, дисципліною.

«Кожна зміна — ударна». Такий девіз швейників. Кадри — гордість підприємства. Чимало яскравих сторінок вписали в біографію фабрики ветерани праці Ніна Григорівна Тарасенко — майстер пошивочного цеху № 2, передовики виробництва Жанна Григорівна Настусенко, Віра Панасівна Бургав, Віра Григорівна Сенкевич, які працюють у легкій промисловості по 30—40 років.

Як і годиться, приклад у змаганні подають комуністи. Партійна організація першочергову увагу приділяє розвитку соціалістичного змагання. Сумлінно здійснюють авангардну роль, подають приклад у трудовому суперництві члени КПРС швеї-резервістки Ольга Овдіївна Щербакова, делегат XXVII з'їзду КПРС Надія Іванівна Горовецька, настильниця тканин Тамара Іванівна Тараненко, працівник відділу головного механіка Володимир Володимирович Марченко та багато інших.

Правофланговими змагання стають все нові і нові трудівники, число передовиків зростає. Сьогодні в цій когорті з'явилися імена швей Тетяни Михайлівни Чех, Алли Василівни Конюхової, Людмили Гнатівни Пивоварової. Під стать їм працюють і молоді трудівниці Тетяна Радочина, Тетяна Кошова, Тетяна Гречковська. Ветерани передають трудову естафету в надійні працелюбиві руки.

Багато приємних змін відбулося за останній час в роботі швейників. Науково-технічному прогресу на підприємстві створюють «зелену вулицю». Так, тільки в нинішньому році здійснено ряд заходів по удосконаленню технологічного процесу, впровадженню нової техніки. В підготовчо - розкрійному цеху встановили дві нові машини для різання настилу. На виготовленні напівпальт застосували пристрій, який дозволив механізувати ручний процес і вдвічі підвищити продуктивність праці. Ще один оригінальний пристрій почали застосовувати для розелектризації синтетичних тканин при розмотуванні.

Загальний економічний ефект від використання технічних новинок за п'ять місяців склав майже 10 тисяч карбованців. Близько семи тисяч карбованців економії одержано від впровадження раціоналізаторських пропозицій.

Результати злагодженої роботи швейників налице. З початку року реалізовано надпланової продукції на 198 тисяч карбованців. Успішно виконуються плани по поставках з урахуванням зобов'язань. Продуктивність праці підвищено проти завдання на 3,8 процента. Надпланові прибутки складають 125 тисяч карбованців, а економія від зниження собівартості продукції — 22 тисячі карбованців. Старання окупляються сторицею.

В. КОЛЕСНИКОВ.



Достроково виконавши план одинадцятої п'ятирічки, колектив прокатного стана «2800» цеху № 3 металургійного комбінату «Запоріжсталь» взятий темп не знижує і цього року. З початку року замовникам відвантажено близько 200 тонн металу понад план. Успіхи металургів — результат значного збільшення погодинної продуктивності стана, скорочення технологічних простоїв, застосування пристроїв, які полегшують працю вальцювальників, поліпшують контроль за якістю.

Ще зовсім недавно для того, щоб перевірити товщину металу, який прокатується, необхідно було зупинити стан. Тепер же рентгенівський товщиномір дає змогу зробити це находу.

На знімках: вгорі — передовик виробництва, вальцювальник стана «2800» комуніст І. І. Силенко. На рахунку бригади, в якій він працює, близько 400 тонн металу, прокатаного понад план; внизу — прокатний стан «2800».

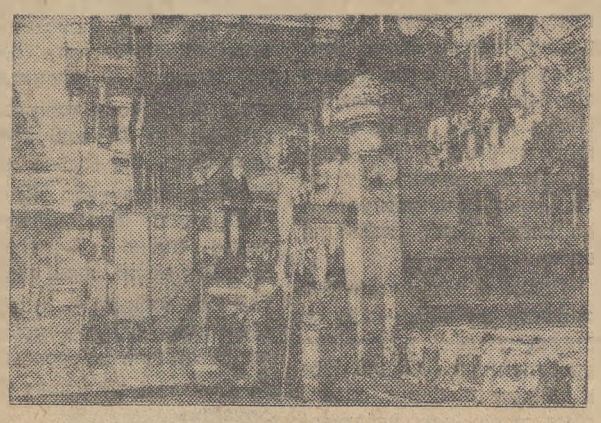

Фото О. Красовського. (Фотохроніка РАТАУ).

Добрі вісті

Шефська допомога

Трудівники колгоспу імені Кірова постійно відчувають ліоть шефської допомоги, яку надають їм робітники брикетної фабрики «Байдаківська».

У минулі жнива шефський збиральний екіпаж, який очолював П. Г. Кулішов, трудився на косовиці хлібів і виборов друге місце по господарству.

Відчутну і вчасну допомогу надали робітники членам городньої бригади в цьому році. Вони разом з колгоспниками вирощували, збирали і доставляли до споживачів редиску, зелену цибулю та інші ранні овочі.

Нині бригада монтажників з брикетної фабрики завершує будівництво сіносховища на 350 тонн сіна.

А. КЛИМЕНКО,
секретар парторганізації.

Операція „Макулатура"

Учні Шарівської середньої школи щорічно проводять операцію «Макулатура». Лише в цьому році вони зібрали і відправили в заготівельні організації чотири тонни сировини.

На заготівлі макулатури сумлінно попрацювали третьокласники, які доставили її в школу 780 кілограмів. Друге місце виборола учні шостого, а третє — сьомого класів.

Найбільшу кількість старих газет, журналів, книг та іншого паперу зібрали Лариса Дребот, Люда Гуленко, Світлана Паламарчук, Оля Романенко, Люда Мікуленко та Оля Шкода.

А. БОГАЧОВ,
сількор.

Випереджає час

Серед кондукторів автотранспортного підприємства № 10011 найчастіше переможцем соціалістичного змагання виходить Раїса Михайлівна Конарєва. Вона ударник комуністичної праці, достроково завершила завдання XI п'ятирічки. План кожного місяця виконує на 120—125 процентів. Зараз на її трудовому календарі вже завершальний квартал 1986 року. Для Раїси Михайлівни характерні висока професійна майстерність, культурне обслуговування пасажирів. Вона ініціатор багатьох корисних починань на підприємстві, бере активну участь в громадському житті колективу.

В. ШЕВЧЕНКО,
інженер по соціалістичному змаганню.

Про людей хороших

Петрович з інструментального

ДИСЦИПЛІНОВАНИЙ. Трудолюбивий. Ударник комуністичної праці. Наставник молоді. Такими словами характеризують активіста Олександра Петровича Руденка — фрезерувальника шостого розряду з цеху по виготовленню і ремонту прес-форм інструментального виробництва.

— Мені здається, ніби я недавно прийшов на завод, — ділиться він, — а вже пройшло п'ятнадцять років. Таке сприймання часу, мабуть, від того, що тут я знайшов своє покликання в праці, полюбив професію, знайшов вірних друзів.

Прості слова і сказані від щирого серця. Адже другою домівкою, сім'єю стали для О. П. Руденка завод і колектив. За плечима в Петровича двадцятиріччний стаж роботи. На електромеханічний завод прийшов працювати в 1971 році з будівельного управління. Згодом був призваний до лав Радянської Армії. Відслужив свій строк, не вагаючись, повернувся назад.

— Починав з азів, — говорить він. — Та на допомогу прийшли досвідчені кадрові робітники. І я потягнувся до їхньої доброти, як молоде деревце до сонця.

А роки котилися, мов хвилі. Загартовувався у праці, сходинка за сходинкою піднімався до шостого розряду, який присвоюється тільки найбільш висококваліфікованим робітникам. Згодом став майстром своєї справи, правофланговим змагання. Норми виробітку виконує на 120—130 процентів, має особисте клеймо якості. Не випадково саме Руденку виявляли довір'я захищати честь заводу на республіканських та всесоюзних конкурсах майстерності.

Передовик виробництва не стоїть осторонь громадської роботи. Зокрема, шефствує над молоддю, вже навчив своєї професії десять юнаків. Його обрано членом заводської ради по профілактиці правопорушень, членом обкому профспілки робітників електротехнічної галузі. Фрезерувальник О. П. Руденко з інструментального вибрав правильний шлях у житті, впевнено йде по ньому.

С. СЕРДЮК,
інженер по змаганню, редактор заводської радіогазети.

Реформа школи: шляхи реалізації

Виховують гідну зміну

Одним з найважливіших завдань дошкільних закладів, що випливають з Основних напрямів реформи загальноосвітньої і професійної школи, є поліпшення організації виховання і освіти дітей, формування у них таких рис як любов до Батьківщини, повага до старших, товариськість, колективізм.

Успішно реалізують це завдання педагоги дошкільних закладів Олександрійського району.

Значну роботу проводять колективи працівників районного, Червонокам'янського, Цукрозаводського ясел-садків (завідуючі К. І. Перехрест, Н. Г. Наумкіна та Л. І. Сибірцева).

Цікаво і творчо працює вихователь районних ясел-садка О. М. Мурко. Широко використовує приклади з життя своєї групи, де виховуються діти різних національностей.

Багато уваги вихованню дітей в дусі патріотизму та інтернаціоналізму приділяють педагоги Червонокам'янських ясел-садка В. М. Пиндик та Н. А. Тараненко, Цукрозаводських — Р. П. Думановська та В. С. Святець.

Вихователі дошкільних закладів добре пам'ятають настанову Н. К. Крупської про те, що радянські діти не живуть поза часом і простором в особистому світі, який існує тільки для них, а жадібно вбирають усе, що бачать навколо.

Педагоги дошкільних закладів району вміло й доступно висвітлюють дітям явища та події минулого і сучасного, формують у них правильні уявлення про суспільство. Виховання у дітей патріотичних почуттів через ознайомлення їх з навколишнім середовищем працівники ясел-садків здійснюють на заняттях, а також під час прогулянок, екскурсій.

Працівники районних ясел-садка № 1 організовують екскурсії до пам'ятника Леніну і по проспекту, прогулянки у парк.

На все життя залишиться у пам'яті дітей Червонокам'янських ясел-садка зустріч з учасниками Великої Вітчизняної війни Г. А. Фірсом та А. С. Гаценком. Діти уважно слухали їх розповіді про боротьбу наших людей за звільнення рідного краю від фашистських загарбників, а потім читали вірші, співали пісні. Вони вручили дорогим гостям сувеніри, виготовлені своїми руками.

Для збагачення знань дітей молодшої групи про своє село вихователь В. М. Пиндик організувала заняття на теми: «Наш дитячий садок», «Наше рідне село», «Мої мамо і тато» та інші.

Гордість за своє село, його людей викликала у дошкільнят екскурсія до Дошки пошани, біля якої вихователі Н. А. Тараненко та Н. М. Буревич розповіли про самовіддану працю колгоспників. Радістю й гордістю світилися оченята дошкільнят, коли вони слухали розповідь про своїх батьків.

Все, що побачили, почули і засвоїли діти, залишає в їхній свідомості глибокий слід, збагачує і розширює знання, впливає на поведінку.

Т. ШЕВЧЕНКО.

СУБОТНЯ СТОРІНКА

У кілька рядків

За ініціативою ради дружини та комітету комсомолу учні середньої школи № 16 організували суботник по збору металолому. Вони зібрали 5,5 тонни металолому, а виручені гроші перерахували у фонд допомоги потерпілим від аварії на Чорнобильській АЕС. Найкраще попрацювали учні 9, 6-А, 6-Б, 5-А і 5-Б класів.

В. КОФАНОВА,
секретар комсомольської організації.

* * *

Учні Улянівської середньої школи відгукнулися на заклик воїнівських комсомольців та піонерів озеленити рідне село. На вулицях Улянівки, територіях тваринницьких ферм висаджено більше 200 дерев.

Комсомольці організували тиждень по благоустрою села. Їх підтримали піонери і жовтенята. На суботнику, який вони організували, впорядковано сільський парк, закладено алею Перемоги. З кожним днем красивішає наша Улянівка.

В. СТРАТОНОВ,
учень 9 класу.

* * *

В Кіровограді проходив обласний конкурс виконавської майстерності баяністів — викладачів дитячих музичних шкіл. Наші земляки викладачі Новопразької музичної школи І. В. Криворучко та І. І. Марков зайняли третє місце. Їм вручені дипломи третього ступеня.

Г. ФІЛАТОВ.

* *Світ наших захоплень*

Газета — дзеркало історії

В народі кажуть, що газета живе лише один день. Але, на мій погляд, це не так. У моїх знайомих колекціонерів П. Киселенка із села Уланов Сумської області, Ю. Любущенка із Вінниці, Ф. Ройзмана із Тирасполя та інших зберігаються унікальні видання, які й сьогодні дуже цікаві.

Наприклад, робітничу газету Орєхово - Зуєвського повітового комітету РКП(б) «Колотушка», виткану на полотні, «Московские ведомости» від 14 липня 1802 року зберігає О. Мельников з Орла. В його колекції є експонати німецькою, корейською, польською, угорською, румунською та іншими мовами.

Цікаву колекцію газет зібрав інженер Ю. Любущенко. Нині в ній понад чотири тисячі газет повоєнного періоду, а також близько ста видань дореволюційного та довоєнного часу. Найбільший інтерес становлять «Земледельческая газета» (1849 р.), «Московский листок» та інші.

Понад п'ятдесят виставок газет організував колекціонер з Кургана Г. Зайцев. Його зібрання — понад сім тисяч найменувань газет 85-а мовами народів світу — можна було бачити не лише в Кургані, а й у клубах Підмосков'я, Уралу, Ташкента та інших містах країни.

Кілька слів про власну колекцію, започатковану понад десять років тому. Нині в ній майже шість тисяч газет повоєнного періоду, а також кілька видань дореволюційного та довоєнного часу. З них можна дізнатися про більшовицькі друковані органи, про історію рідного краю.

Газета «Копейка» виходила у Петрограді. В номері за 12 лютого 1915 року розповідається про суд над п'ятьма більшовиками - депутатами Державної думи.

«Вечерняя Москва» від 7 січня 1939 року розповідає про варварське бомбардування іспанських міст фашистською авіацією. Тут же портрет Долорес Ібаррурі з іспанськими дітьми.

Добре підібрана колекція — як енциклопедія: дає різноманітну інформацію, може бути використана в культурно-освітній та учбово - виховній роботі, поглиблює знання, розширює кругозір.

Колекціонери газет мешкають у різних куточках нашої Батьківщини. Це люди різного віку, різних професій. Проте всіх їх об'єднує спільне захоплення, прагнення краще пізнати нашу країну, її історію.

О. РЕБРІЙ
м. Дніпропетровськ.

Північні бурлаки

Кілька років минуло відтоді, як я побував на Крайній Півночі. Але в пам'яті назавжди залишились картина природи, зустрічі з риболовами, оленярами.

Бризкає сніг з-під скрипучих полозків нартів, запорошує насунуту на очі шапку, хутрову доху. Ззаді на снігу два блакитних шнурки від полозків. Олень мчить шибко, за нартами біжить стара лайка. Вона низько опустила голову, принюхується до сліду, який залишив олень.

Потім в затишному будиночку ми п'ємо чай, а дідусь-чукча розповідає про північних лайок. Він з трудом підбирає слова, тому мова його небагатослівна, вдумлива.

— Сніг на річці — собака нарти тягне, сніг розтав — собака човен тягне.

Я хитаю головою, а сам не вірю: нарти тягне — бачив. А човен?!

Листопадом відпали дні, місяці, роки. І ось одного дня в букіністичному магазині розглядав ілюстрації, вирізані з старих журналів і здані на продаж. Одна зацікавила: «Судно «Луна» з шведською експедицією 1876 року». Так ось човен експедиційного судна і тягнуть собаки! Пізніше я прочитав що в 70-ті роки минулого століття на Півночі побувала шведська експедиція. Моряків здивувало, як собаки проти течії тягнуть важкі човни. «Видовище людей в човні, який перетягують собаки, — розповідає очевидець, — вразило їх більше московського Кремля і київських колоколів».

Таких собак - бурлаків і замалював більше ста років тому учасник шведської експедиції.

Б. ЧЕЛИШЕВ,
кандидат філологічних наук.



У глядачів заслуженим авторитетом користується самодіяльний народний хор «Хлібодар» Новопразького центрального будинку культури. У його виконанні гарно звучать українські народні пісні, пісні радянських композиторів, твори самодіяльних композиторів.

Хоровий колектив неодноразово отримував Почесні грамоти, дипломи обласного та республіканського оргкомітетів оглядів - конкурсів самодіяльної художньої творчості.

На знімку: виступає хор «Хлібодар».

На голубому екрані

НЕДІЛЯ, 8 ЧЕРВНЯ
І ПРОГРАМА ЦТ

8.00 «Час».
8.40 Ритмічна гімнастика.
9.10 «Будівництво і архітектура». Кіножурнал.
9.20 23-й тираж «Спортлото».
9.30 «Будильник».
10.00 Служу Радянському Союзу!
11.00 Музична передача «Ранкова пошта».
11.30 Клуб мандрівників.
12.30 Музичний кіоск.
13.00 Сільська година.
14.00 XX Всесоюзне пушкінське свято поезії.
15.15 Новини.
15.20 В гостях у казки «Пригоди жовтого чемоданчика». Художній фільм.
17.00 Хронікально - документальний фільм «Ой, кіно, кіно». С. Герасимов на зйомочному майданчику.
18.00 Міжнародна панорама.
18.45 Вперше на екрані ЦТ «Вибранці». Художній фільм. 1 і 2 серії.
21.00 «Час».
21.45 Мультфільм «Тільки для дорослих»
22.00 Чемпіонат світу з футболу. Збірна ФРН — збірна Шотландії. У перерві — 22.45 Щоденник чемпіонату світу з футболу.
23.45 Новини.

ПРОГРАМА УТ

10.00 Новини.
10.20 Ритмічна гімнастика.
10.50 Звучить гітара.
11.00 Чемпіонат світу з футболу. Збірна Польщі — збірна Португалії. Передача з Мексіки.
12.30 Інтерклуб.
13.30 Новини.
13.40 Доброго вам здоров'я.
14.10 Мультфільм на замовлення.
15.30 Село і люди.
16.00 Слава солдатська.
17.00 Художній фільм для дітей «Пригоди Тома Сойєра та Гекльберрі Фінна» 2 серія.
18.10 Письменницькі діалоги. Слово про людей Чорнобиля.
19.00 Актуальна камера.
19.35 Співає народна артистка СРСР М. Бієшу.
20.20 Прем'єра телефільму «Степан Руданський» Студія «Укртелефільм».
20.40 На добраніч діти!
21.00 «Час».
21.45 «Дорівнює мінус одиниці». З циклу «Через обставини, що склалися...».
22.45 «Будьмо знайомі». Програма Литовського телебачення.

ІІ ПРОГРАМА ЦТ

8.00 На зарядку стань!
8.15 «За даними карного розшуку...». Художній фільм.
9.25 Прем'єра науково-популярного фільму «Яблуні в цвіту».
9.45 Концерт Малого симфонічного оркестру СРСР.
10.30 Російська мова.
12.30 Мультфільм.
12.40 Прем'єра документального телефільму «На берегах чарівної Неви».
13.45 Розповідають наші кореспонденти.
14.15 «Ставка, більша за життя». Художній телефільм. 8 серія «Останній шанс».
15.10 Світ і молодь.
15.45 Програма Грузинського телебачення.
17.30 Стадіон для всіх. Про шкільний урок фізкультури. Передача 2.
18.00 Із скарбниці світової музичної культури. М. Римський-Корсаков.
19.15 Міжнародні змагання з легкої атлетики пам'яті братів Знаменських.
20.00 Вечірня казка.
20.15 XVII традиційні змагання зі спортивного орієнтування на приз Центрального телебачення.
20.35 Міжнародні змагання з класичної боротьби пам'яті І. Піддубного.
21.00 «Час».
21.45 На екрані — кінокомедія «Болоте теля». 2 серія.

Редактор
М. НОВИКОВ.

СПОРТ ◆ СПОРТ ◆ СПОРТ

На трасі — мотоспортсмени

У Києві на спортивному комплексі ДТСААФ «Чайка» проходили республіканські змагання з шосейно - кільцевих мотогонок. Честь Кіровоградщини на цих змаганнях захищала дружна команда Олександрійської зразкової школи ДТСААФ у складі Олександра Ільченка, Бориса Богданова, Ірини Мартинової, Олександра Бараненка та Віктора Чмиря. Команда виступила успішно і по праву зайняла 6 місце, а Олександр Ільченко серед юнаків в класі мотоциклів 125 кубічних сантиметрів і Олександр Бараненко серед чоловіків у класі 175 кубічних сантиметрів були другими і завоювали срібні медалі. З успішним виступом команди варто поздоровити і їх тренерів подружжя Володимира та Людмилу Сушиних.

Олександр Ільченко та Олександр Бараненко ввійшли до складу збірної команди УРСР по шосейно-кільцевих мотогонках. До складу збірної команди України механіком включено і їх тренера, майстра спорту СРСР Володимира Сушина.

Побажаємо ж їм вдалих стартів і перемоги в складі збірної команди України на першість СРСР в шосейно - кільцевих гонках.

І. КАЗАКОВ,
заступник начальника авто школи ДТСААФ по навчально-виховній роботі.

Хто ти, майбутній олімпієць?

Під таким девізом в місті Долинській проходили традиційні спортивні змагання серед сільських школярів з легкої атлетики по програмі бігових видів.

Наш район в цих популярних змаганнях представляли вихованці Новопразької дитячо - юнацької спортивної школи Валерія Скороход, Володимир Кохан, Наталія Авраменко, Андрій Петров. Виступивши рівно на всіх дистанціях, команда нашого району впевнено завоювала друге призове місце, поступившись тільки юним легкоатлетам Долинського району.

Успішним був виступ наших бігунів і в особистому заліку. Призерами на окремих дистанціях стали всі члени команди. Особливо слід відмітити успіх юної бігунки Валерії Скороход. Вона перемогла на дистанції 100 метрів і виборола третє місце на дистанції 400 метрів, а в сумі двох видів програми піднялась на другу сходинку. Валерія — кандидат до збірної команди області для участі в республіканських змаганнях серед сільських легкоатлетів, що проходитимуть у Києві.

Вагомий успіх юних легкоатлетів району поділяє їх тренер В. А. Федоренко.

В. ВОВК,
голова райспорткомітету.

«ЛЕНИНСКОЕ ЗНАМЯ» — орган Александрийских городского и районного комитетов Компартии Украины, городского и районного Советов народных депутатов Кировоградской области (выходит на украинском языке).

АДРЕСА РЕДАКЦІЇ:
317900, м. Олександрія,
вул. Шевченка, 74.

ТЕЛЕФОНИ: редактора — 2-23-45, відділів: партійного життя — 2-24-33, промисловості—2-36-63, сільського господарства—2-27-93, відповідального секретаря — 2-35-63, відділу листів — 2-01-43, приймальні — 2-22-32, бухгалтера — 2-27-93.

Спосіб друку високий. Газету виготовили поліграфісти: лінотиліст В. І. Столбаненко, складачі В. Є. Приходько, М. Г. Матюшенко, друкар О. Д. Кучеренко.

Олександрійська міська друкарня Кіровоградського облуправління у справах видавництв, поліграфії і книжкової торгівлі. м. Олександрія, вул. Шевченка, 81.
Індекс 62065. Телефони: 2-31-35, 2-34-70. Тираж 28180. Обсяг 1 друк. арк. Зам. № 5176.

ПРОЛЕТАРІ ВСІХ КРАЇН, ЄДНАЙТЕСЯ!

ЛЕНІНСЬКИЙ ПРАПОР

ГАЗЕТА НАГОРОДЖЕНА ПОЧЕСНОЮ ГРАМОТОЮ ПРЕЗИДІЇ ВЕРХОВНОЇ РАДИ УРСР

Червень
10
Вівторок
1986
№ 92 (10400)
Ціна 3 коп.
Газета виходить у вівторок, середу, п'ятницю, суботу.

ОРГАН ОЛЕКСАНДРІЙСЬКИХ МІСЬКОГО ТА РАЙОННОГО КОМІТЕТІВ КОМПАРТІЇ УКРАЇНИ, МІСЬКОЇ ТА РАЙОННОЇ РАД НАРОДНИХ ДЕПУТАТІВ КІРОВОГРАДСЬКОЇ ОБЛАСТІ

ГАЗЕТА ВИДАЄТЬСЯ З 26 БЕРЕЗНЯ 1919 РОКУ

Рішення XXVII з'їзду КПРС — в життя

Резерви — на прискорення

ВСЕ більш впевнені кроки перебудови, утвердження нових методів господарювання, нових критеріїв оцінки зробленого — такою стає характерна особливість сьогоднішньої роботи. У трудових колективах ведеться пошук глибинних резервів, які спрямовуються на прискорення виробництва.

Це видно, зокрема, на роботі колективу заводу підйомно - транспортного устаткування. Тут на основі впровадження науково-технічного прогресу, зміцнення трудової дисципліни, удосконалення технологічних процесів добилися за останній час помітних результатів. Так, продуктивність праці з початку року зросла проти плану на 4,1 процента. Додатково реалізовано продукції на суму близько 300 тисяч карбованців. Все це результат умілого використання резервів.

По-господарськи використовують усі можливості і на заводі «Автоштамп». Той факт, що тут за п'ять місяців збільшили обсяг реалізації продукції порівняно з відповідним періодом минулого року майже на 20 процентів, свідчить, що заводчани зробили помітний крок уперед. І досягнуто цього без збільшення кількості працюючих, за рахунок кращого використання основних фондів.

Новаторські рішення насущних проблем, більш дійові форми організації змагання, що відповідають духу сьогоднішнього часу, шукають на електромеханічному заводі. Саме такі форми, які дозволяють повніше розкритися людському фактору, спонукають робітників на творчі пошуки.

Є позитивні зміни в роботі колективів швейної фабрики, ремонтно - механічного заводу «Укрремтресту», механічного заводу розрізу «Бандурівський». Наприклад, передові бригади бандурівських гірників вистуили з ініціативою виконати план двох років п'ятирічки до 70-річчя Великого Жовтня. Краще стали працювати будівельники тресту «Олександріяважбуд», які нині успішно справляються з доведеними планами.

Та поки що далеко не скрізь віддача трудового колективу відповідає новим вимогам і реальним можливостям. Ще немало фактів тривалої розкачки, інертності, байдужості в роботі. Наприклад, так же незадовільно працюють колективи розрізобудівельних управлінь тресту «Олександріярозрізобуд». І не випадково всі вони допускають глибоке відставання, тупцюються на місці. А вже час зробити відповідні висновки в парткомі тресту, в його керівному апараті й переходити на новий стиль роботи.

На початку року поправили становище брикетники, обидві фабрики, «Байдаківська» і «Димитровська», стали діяти більш ритмічно. А зараз «Димитровська» знову здає позиції, появилися збої в роботі і, як результат, знову не виконуються плани.

Неритмічно ще діють шахти «Світлопільська» та імені Ленінського комсомолу. Прискорення в їхній роботі майже не помітно.

Надто повільно відбувається поворот на прискорення в господарствах району. Щоправда, в держкінзаводі, колгоспах «Росія», імені Володимира Ульянова, радгоспі-технікумі, колгоспі імені Фрунзе намітилися зрушення на краще. Все ж наполегливої діяльності по переведенню сільського господарства на інтенсивний шлях розвитку поки що не видно. З таким становищем миритися не можна.

Не проявляє активності в цьому напрямку районне агропромислове об'єднання. А треба ще багато зробити, щоб краще використовувати техніку, добрива, землю, матеріальні ресурси.

Розвивати у трудящих почуття господаря, настроювати на ефективну працю, успішне виконання завдань, поставлених XXVII з'їздом КПРС, — ось що сьогодні в першу чергу вимагається від господарників і партійних організацій.

Працюють по-новому

«Працювати по-новому» — під таким девізом трудяться водії автоколони № 3 виробничого об'єднання «Олександріявугілля». А це означає: використовувати всі наявні резерви, берегти кожну робочу хвилину, економити у великому і малому.

Так, план п'яти місяців по перевезенню вантажів виконано на 129,7 процента. Понад завдання перевезено більше 900 тисяч тонн народногосподарських вантажів.

Правильна організація соціалістичного змагання сприяє більшій зацікавленості трудящих у кінцевому результаті. Переможцями змагання за минулий період стали бригади водіїв, які очолюють ударники комуністичної праці О. І. Приходько, В. І. Лещенко, І. П. Мірошниченко, О. І. Афанасьєв, В. М. Григор'єв, А. Ф. Капуста. На трудовому календарі колективу автоколони № 3 вже липень 1986 року. Такому успіхові сприяють висока професійна майстерність водіїв, злагодженість у роботі, взаємодопомога.

Порівнюючи з відповідним періодом минулого року, продуктивність праці тут зросла на 2,5 процента.

О. МАКЕЄНКО,
старший диспетчер автоколони.



Справжнім майстром високої точності зарекомендував себе шліфувальник електромеханічного заводу Ю. Я. Куліш. Він до тонкощів знає «секрети» роботи верстатника, має багатий досвід, володіє інженерною думкою. Застосовуючи передові методи і прийоми праці, Юрій Якович постійно виконує змінні завдання на 110—115 процентів, здає тільки відмінну продукцію.

Не випадково умілому верстатнику доручають виконувати найскладніші завдання.

За успіхи в соціалістичному змаганні, активну роботу по поширенню передового досвіду Ю. Я. Куліша занесено на міську Дошку пошани.

Городина доглянута

Людно у ці дні на овочевій плантації колгоспу імені Енгельса. Пенсіонери Галина Пасічна, Євдокія Петрова, Надія Біловербенко, Катерина Бабенко, Марія Осипова та інші ретельно доглядають городину щоденно перевиконують змінні завдання.

Відчутну допомогу надали колгоспникам учні СШ № 17. Вони обробили овочі на п'яти гектарах.

Старанно трудяться в городній бригаді колгоспу і робітники ряду промислових підприємств району. Зокрема, колектив міжгосподарської пересувної механізованої колони просапав на шести гектарах картоплю, а колектив комбікормового заводу — майже на п'яти гектарах ранню капусту.

В. ШУЛЬЖЕНКО,
сількор.

Повідомлення

ПРО ПІДСУМКИ ВИБОРІВ ДЕПУТАТІВ ОЛЕКСАНДРІЙСЬКОЇ МІСЬКОЇ РАДИ НАРОДНИХ ДЕПУТАТІВ ДЕВ'ЯТНАДЦЯТОГО СКЛИКАННЯ ЗАМІСТЬ ВИБУЛИХ

У неділю, 8 червня 1986 року відбулися вибори депутатів міської Ради народних депутатів замість вибулих по Олександрійських міських виборчих округах №№ 71, 173, 175, Димитровському селищному виборчому округу № 229 і Пантаївському селищному виборчому округу № 239.

Вибори пройшли в обстановці високої політичної активності і організованості виборців.

У виборах депутатів міської Ради замість вибулих взяли участь всі внесені до списків виборці. За кандидатів у депутати міської Ради голосували 100 процентів виборців, які взяли участь у голосуванні.

Таким чином, депутатами міської Ради народних депутатів дев'ятнадцятого скликання замість вибулих обрані:

Чемерис Яків Іванович, військовий комісар міста — від Олександрійського міського виборчого округу № 71;

Коханюк Михайло Петрович, начальник міського відділу управління Комітету державної безпеки Української РСР по Кіровоградській області — від Олександрійського міського виборчого округу № 173;

Швиндін Геннадій Ілліч, електрослюсар шахти імені Ленінського комсомолу — від Олександрійського міського виборчого округу № 175;

Таразанов Юрій Миколайович, начальник відділу внутрішніх справ міськвиконкому — від Димитровського селищного виборчого округу № 229;

Піставенський Михайло Миколайович, голова партійної комісії при міськкомі Компартії України — від Пантаївського селищного виборчого округу № 239.

Окружні виборчі комісії.

Правдиво і яскраво відображати життя

Правдиво і яскраво відображати життя, брати активну участь у прискоренні соціально-економічного розвитку країни, оновленні і збагаченні духовного життя суспільства — найважливіший обов'язок майстрів слова. Це підкреслювалось на IX з'їзді письменників України, який 5—7 червня проходив у Києві. У світлі вимог XXVII з'їзду КПРС і XXVII з'їзду Компартії України делегати по-діловому, з позицій критики і самокритики проаналізували підсумки творчої п'ятирічки, визначили основні напрями своєї діяльності.

На з'їзді відзначалось, що за останні роки написано чимало художніх творів різних жанрів, в яких переконливо розкрито головні тенденції нашої радянської дійсності, створено галерею образів трудівника і захисника Батьківщини, патріота та інтернаціоналіста, невтомного борця за мир. Багатонаціональну радянську літературу збагатили книги Миколи Бажана, Олеся Гончара, Бориса Олійника, Віталія Коротича, Олексія Коломійця, Юрія Мушкетика, інших прозаїків, поетів і драматургів. Кращі твори високо оцінені читачами, помічені критикою.

Делегати стурбовано говорили про те, що літературний процес у республіці ще не з повною мірою відповідає всезростаючим потребам сучасного читача, відзначали недостатній вплив літератури на ідеологічне, моральне, естетичне виховання трудящих. На нинішньому переломному етапі нашої історії потрібні твори, які б закликали до активної дії, сприяли ідейному і моральному зростанню радянської людини. Постійну увагу слід приділяти якості літературної продукції, дбати про чистоту рідної мови, примноження багатих духовних традицій народу.

На з'їзді виступив член Політбюро ЦК КПРС, перший секретар ЦК Компартії України В. В. Щербицький.

Відбувся організаційний пленум правління Спілки письменників України, обраного на IX з'їзді. Першим секретарем правління обраний Ю. М. Мушкетик.

(РАТАУ).

У комсомольських організаціях

З молодечим завзяттям

Активно включились у заготівлю кормів для громадської худоби комсомольці господарств району.

У колгоспі «Заповіт Леніна» шофери С. Липовий, В. Тонченець, І. Сірик сумлінно працюють на перевезенні зеленої маси з поля до сховищ. Кожний з них за день виконує по 12—13 ходок при нормі 7. Механізатор С. Савченко якісно трамбує корми у спорудах.

У колгоспі імені Фрунзе В. Журило та В. Гац переобладнаними комбайнами підбирають валки сіна. На перевезенні його відзначається водій О. Лихошерст. Комсомольці працюють високопродуктивно, з молодечим запалом. Це ж можна сказати і про М. Лободу та В. Баюту з колгоспу імені Димитрова, В. Подкура, В. Хохленко, В. Кокоша, В. Пигаля з колгоспу «Прапор комунізму» та багатьох інших.

Молодь вносить вагому лепту у виконання Продовольчої програми.

В. ГРУША,
працівник райкому ЛКСМ України.

Разом з афганськими друзями

27 учнів Кіровоградського профтехучилища № 8 проходять виробничу практику на ремонтно-механічному заводі «Укрремтресту». Всі вони приїхали до нас на навчання з Демократичної Республіки Афганістан.

Комсомольці авторемонтного цеху допомагають їм освоїти професію слюсаря-складальника, знайомлять з нашим містом. За кілька місяців спілкування вони стали справжніми друзями. Комсомольців Сергія Касапенка, Валерія Смоляренка, Анатолія Козлюка можна часто бачити в оточенні афганських юнаків.

Зараз у складі вокально-інструментального ансамблю заводу група афганських друзів. В репертуарі нашого, як ми тепер його називаємо, інтернаціонального ансамблю пісні радянських і афганських авторів.

В. ТЕРНОВСЬКА,
секретар комсомольської організації.

КОРМІВ БУДЕ БІЛЬШЕ

Правління колгоспу «Перемога» завчасно розгорнуло підготовку до виробництва вітамінного трав'яного борошна. Власними силами тут капітально відремонтували агрегат АВМ-1,5. На допомогу колгоспним механізаторам прийшли шефи з Олександрійського заводу підйомно - транспортного устаткування.

Для обслуговування агрегата АВМ-1,5 створили дві бригади, які очолили оператори механізатор І. М. Поповський та інженер-електрик В. М. Димура. В складі цих бригад погодилися працювати колишній працівник Куколівської середньої школи, пенсіонер М. А. Дмитровський, колгоспний електрик Л. І. Облап та інші, які забезпечують подачу зеленої маси в агрегат і пакують готовий корм у паперові мішки, відправляють його на склад і хлібоприймальне підприємство.

Заготівлю зеленої маси доручили механізаторам І. І. Сімейку і М. М. Курчу, в розпорядженні яких силосні комбайни КПІ-2,4 та КПКУ-75. Для перевезення зеленої маси з поля до агрегату виділили три самоскиди. Загальне керівництво виробництвом вітамінного трав'яного борошна покладено на бригадира по кормовиробництву М. С. Беца.

Було вирішено, що агрегат АВМ-1,5 обов'язково працюватиме у дві зміни. Щоб не допустити простоїв, оператори своєчасно провели випробування машин в різних режимах роботи. І тепер перед кожною зміною старанно змащують агрегат, перевіряють справність електрообладнання, режим подачі палива та його згорання. Щоб зацікавити кожного у виконанні змінних завдань по виготовленню вітамінного трав'яного борошна, правління колгоспу встановило операторам, їх помічникам, механізаторам, зайнятим на заготівлі та перевезенні зеленої маси, додаткову оплату. Спеціально для виготовлення вітамінного трав'яного борошна виділено сто гектарну площу люцерни.

26 травня агрегат АВМ-1,5 у колгоспі «Перемога» включено в роботу. За тиждень кормозаготівельники виготовили і здали на склад понад 40 тонн цінного вітамінного корму. Більше 25 тонн його реалізовано державі. Всього господарству треба заготовити 100 тонн вітамінного трав'яного борошна і 40 тонн його реалізувати державі. Взяті високі темпи з перших днів роботи агрегату АВМ-1,5 переконують, що це завдання буде значно перевиконано.

М. ЗАГІРСЬКИЙ

НАДІЙНИЙ КОНТРОЛЬ



З комсомольським загоном працюють монтажники-регулювальники головного заводу виробничого об'єднання «Львівприлад». Молоді робітники, а тут кожному другому немає 30 років, не тільки виготовляють установки автоматизованого контролю для газоперекачувальних станцій, але й виїздять на будови, проводять встановлення і налагодження своєї продукції. Це значно прискорює впровадження, дає чималий економічний ефект. Кожне відповідальне замовлення комсомольці беруть під свій контроль.

На знімку: монтажниця Наталія Протасова. Чотири роки обирають її комсомольці цеху своїм ватажком.

Фото Б. Кришпуна.
(Фотохроніка РАТАУ)

Іржава небезпека

Більше сорока років минуло відтоді, як на нашій землі прогриміла війна. Та і понині чути її відголосся. Ще зустрічаються у грунті снаряди, міни та інші вибухонебезпечні речі. Так, лише в 1985—1986 роках на території Олександрії виявлено і знешкоджено близько 250 артилерійських снарядів і мін.

Почалися літні канікули у школах. У цей період багато хлопчиків і дівчаток будуть у піонерських таборах, працюватимуть на полях, допомагатимуть будівельникам. Піонервожатим, начальникам таборів праці і відпочинку, батькам необхідно роз'яснювати дітям про небезпеку, яку являють іржаві речі військового походження. Слід негайно сповістити про знахідку вибухонебезпечних і навіть незнайомих предметів у виконком місцевої Ради, міліцію, правління колгоспу або працівникам цивільної оборони. Знешкодити знахідку — справа спеціалістів - саперів. Торкатись до іржавих снарядів, мін, бомб ні в якому разі не можна, тому що з роками хімічний склад запалів, зарядів змінився і вибух може статись навіть від незначного доторкнення до них.

Обов'язково слід проводити інструктажі учасників туристських походів по місцям бойової слави, членів експедицій червоних слідопитів.

Попереджувально - профілактичну роботу необхідно проводити і керівникам колгоспів та радгоспів, тракторних бригад, пересувних механізованих колон, що ведуть меліоративні роботи. Не слід забувати про це і гірникам, які проводять розкривні роботи.

Необхідно докласти всіх зусиль, щоб відлуння війни не принесло біди у наш дім.

О. ГОЛУБ,
старший інспектор міського відділу внутрішніх справ, капітан міліції.

Резерви — в дію

На стежинах досвіду

Соціально - економічне прискорення країни знаходиться в прямій залежності від того, як впроваджуються в життя прогресивні методи господарювання, організації праці, застосовується в повсякденній виробничій практиці нове.

У свій час ЦК КПРС схвалив досвід Дніпропетровського комбайнового заводу по атестації робочих місць, рекомендував широко запровадити його в усіх галузях народного господарства.

Одними з перших в нашому місті розпочали атестацію трудівники заводу підйомно - транспортного устаткування. Для цієї роботи була створена компетентна комісія, до складу якої увійшли головні спеціалісти підприємства, представники відділів та цехів.

З 1 січня 1985 року по 1 січня 1986 року було атестовано сто процентів робочих місць на основних дільницях заводу. При цьому керувалися трьома основними вимогами: технічний стан обладнання, організаційно-економічний рівень, умови праці і техніки безпеки на виробництві.

В ході атестації кранобудівники скоротили 12 робочих місць, 17 робітників були вивільнені для праці на інших більш важливих дільницях підприємства. Морально застаріле, малоефективне обладнання було демонтоване, при цьому вивільнилося 112,5 квадратних метра корисних виробничих площ.

Добрі наслідки принесла і раціоналізація. За рекомендаціями комісії частина робочих місць підлягала модернізації, встановленню на них обладнання, яке б підвищувало продуктивність праці робітників, знижувало трудомісткість виробничого процесу.

Так, наприклад, планом-графіком намічено в 1986 році раціоналізувати 93 робочих місця. Дещо в цьому напрямку вже зроблено. На дільниці головних і кінцевих балок кранового цеху заводу, де старшим майстром Георгій Григорович Лисенко, змонтовано лінію автоматизованого зварювання. Тут значно поліпшено культурно - побутові умови праці робітників.

В заготівельному цеху підприємства замість малоефективної вібромашини буде встановлено галтовочний барабан, який дозволить не тільки підвищити ефективність праці, але й скоротити одне робоче місце.

Заводчани не зупиняються на досягнутому. Передбачено проводити атестацію робочих місць через кожні два роки. Адже результати роботи говорять, що можна без залучення додаткових ресурсів підвищити коефіцієнт змінності обладнання, збільшити фондовіддачу, повніше використовувати виробничі потужності. Та й на продуктивності праці це позначається в значній мірі. Якщо порівняти цей показник за п'ять місяців 1986 року з відповідним періодом 1984 (тобто до початку атестації), то можна побачити, що продуктивність праці кранобудівників зросла майже на 10 процентів.

В. ДЕРУСОВ.

Звіти і вибори в народному контролі

Аналізуючи зроблене

У навчальних закладах міста відбулися звіти і вибори в групах народного контролю. Всюди на зборах аналізували діяльність дозорців, відмічали позитивне, вказували на недоліки і промахи.

Робота всіх груп визнана задовільною. Згідно вимог працювали групи народного контролю СШ № 16 (голова Т. І. Задорожня), восьмирічної школи № 8 (Л. Ю. Фатченко).

Обговорюючи звітні доповіді голів груп НК, виступаючі відмічали їхню активність, принциповість. Результатам перевірок надавалася широка гласність. Основна увага під час проведення рейдів зверталася на дотримання правил соцзаконності, збереження матеріальних цінностей, використання ресурсів та інше.

Важливе значення надавали і надають дозорці проведенню заходів по здійсненню реформи школи і тих завдань, які постають сьогодні перед педагогами.

Однак далеко не всі групи діяли в повну силу. Так, недостатньо працювала група НК індустріального технікуму, яку очолює М. О. Басильєв. І не випадково на зборах більшість виступів була критичною. Промовці, зокрема, вказували на погану роботу учнівської їдальні. Сигнали про це надходили в групу, та контролери до них не прислухалися.

Про те, що пасивно діяли дозорці групи НК восьмирічної школи № 19 (голова Т. П. Кондрецька), говорить ось такий факт. У обговоренні звітної доповіді взяли участь лише два чоловіка. Це свідчить, що дозорці відірвані від колективу, не цікавляться його турботами, не вникають у повсякденні справи.

Справедливій критиці піддавалися, недоліки в роботі групи НК СШ № 1 (голова Л. Г. Жалдак). Зокрема, вказувалося, що дозорці недостатньо дбали про зміцнення дисципліни в шкільному колективі.

Аналізуючи матеріали звітно-виборних зборів, можна зробити такий висновок: більшість груп народного контролю діяла згідно розроблених планів і правил Закону про народний контроль в СРСР. Але очевидні й недоліки. Це, зокрема, те, що не всюди регулярно проводили перевірки, мало було рейдів по економії і бережливості, випала з поля зору контролерів фінансово-господарська робота в школах.

Рішення засідань груп не завжди вчасно доводилися до дирекції школи, а також до колективу. Треба більше приділяти уваги роз'ясненню проблемних питань у світлі реформи школи. Зрозуміло, що контрольна робота повинна проходити під безпосереднім керівництвом партійних організацій. Поки що ж вони це питання не тримають в центрі своєї уваги.

Більше активності, вимогливості, принциповості — таким має бути сьогоднішній девіз народних контролерів.

З. ОЗДОБА,
позаштатний інспектор міського комітету народного контролю.

ЗДРАСТУЙ, ЛІТО ПІОНЕРСЬКЕ, ВІДПОЧИНОК НАШ І ТРУД

Днями у редакції газети «Ленінський прапор» відбулася зустріч за круглим столом. У ній взяли участь члени комісії в справах неповнолітніх при виконкомі міської Ради народних депутатів, відповідальні працівники відділу народної освіти, Палацу піонерів, відділу культури, комітету по фізкультурі і спорту, інспекції в справах неповнолітніх при міському відділі внутрішніх справ, середніх шкіл. Обговорювалося питання про те, як проводитимуть канікули школярі міста.

Спільними зусиллями

У місті є чимало установ для роботи з дітьми і підлітками. В останні роки широко розгорнулася робота за місцем проживання, є непогано обладнані клуби і піонерські кімнати, спортивні майданчики, дитячі містечка. Цілорічно працюють спортивні школи, плавальний басейн, кіноклуби.

Особливої популярності набули клуби вихідного дня.

У вихованні підростаючого покоління велику роль відіграє сім'я. «Тут, — говориться в новій редакції Програми КПРС, — формуються основи характеру людини, ставлення до праці, моральні, ідейні і культурні цінності. Суспільство зацікавлено в міцній духовно і морально здоровій сім'ї». Мешканці нашого міста беруть активну участь у культурно-масових заходах «Відпочиваємо всією сім'єю» з участю дітей і батьків.

Піонерське літо — це не лише відпочинок, а й трудова вахта школярів. Відпочиваючи і виконуючи посильну й потрібну роботу в таборах праці і відпочинку, підлітки вносять свій вклад у здійснення Продовольчої програми, одержують необхідний фізичний розвиток, оздоровлюються.

Та не всі діти влітку організовано відпочивають чи працюють. Чимало з них вештаються без діла на вулицях, подвір'ях і парках. Тому інспекція в справах неповнолітніх необхідно акцентувати увагу на індивідуальній виховній роботі з такими дітьми і підлітками, подбати про те, щоб влаштувати «важких дітей» в піонерські табри при школах, а також в спортивні табори, табори праці і відпочинку, залучити їх до корисної активної діяльності.

Щороку з настанням літа комісія в справах неповнолітніх проводить організоване трудовлаштування підлітків, які бажають працювати. І в цьому році будуть діяти 14 трудових об'єднань старшокласників у колгоспах імені Енгельса, імені Петровського, «Маяк», «Росія», на м'ясокомбінаті та деяких інших підприємствах міста, колгоспах і радгоспах району.

Настали шкільні канікули. Але це не значить, що ми з вами будемо відпочивати від турбот про підростаюче покоління. Необхідно зробити все для того, щоб жоден школяр, учень профтехучилища чи середніх спеціальних учбових закладів не випав з поля зору педагогічного впливу.

В. ГЛУЩЕНКО,
заступник голови міськвиконкому, голова комісії у справах неповнолітніх.



Під час літніх канікул.

Фото Ю. Назаренка.



Якщо хочеш бути здоровим

Комітет по фізкультурі і спорту при міськвиконкомі разом з керівниками спортивних установ міста, тренерами розробив план роботи на час літніх канікул. Близько п'ятисот дітей і підлітків побувають у спортивно-оздоровчих таборах. Там юні спортсмени відпочиватимуть, зміцнюватимуть своє здоров'я, продовжать тренування.

Великий обсяг роботи покладається на спортивні клуби при ЖЕКах. Педагоги-організатори підтримують зв'язок з міським туристичним клубом. З 8 по 15 червня проводитиметься тиждень туриста, активну участь у якому візьмуть і юні олександрійці.

У червні-серпні проходитиме спартакіада «Юність» за місцем проживання, а також товариські зустрічі між командами клубів при ЖЕКах з різних видів спорту. Мета їх — охопити якомога більше школярів.

Не спадатиме напруження у дитячо-юнацьких спортивних школах. Вихованці ДЮСШ № 2 нині наполегливо готуються до Спартакіади школярів республіки з волейболу, ручного м'яча та баскетболу, яка проходитиме незабаром у Донецьку. Тут же відбудеться і першість УРСР з футболу серед школярів, у якій також візьмуть участь наші юні земляки.

У червні збірна команда Олександрії, вкомплектована з вихованців басейну «Дельфін», захищатиме честь нашого міста на першості України з плавання.

Насиченим спортивними подіями буде серпень. Масові змагання проводитимуться на День фізкультурника, День шахтаря. Проводитиметься також день марафону та велосипедного спорту.

Думаю, що міськвно допоможе нам організувати в літній час першість серед шкіл, залучивши до цього дітей, які залишаються в місті.

М. КОРОЛЬ,
голова комітету по фізкультурі і спорту при міськвиконкомі.

Скликає горн

Відділ народної освіти приділяє велику увагу літньому відпочинку учнів. Важливо, щоб під час канікул діти добре відпочили, одержали фізичний і трудовий гарт, дізналися багато нового і цікавого.

З метою дальшого удосконалення організації літнього відпочинку проводився місячник підготовки до нього під девізом «Кожній оздоровчій установі — сучасну підготовку». Ним було передбачено розширення мережі шкільних піонерських таборів, забезпечення їх необхідним інвентарем і обладнанням, спортивним спорядженням.

Особлива увага приділялася оформленню наочної агітації в оздоровчих установах. Класні кімнати тепер стали затишними кімнатами для ігор, спальнями. Продумано харчування учнів. Всього в шкільних піонерських таборах влітку відпочинуть більше 3000 хлопчиків і дівчаток. Їх чекають зустрічі з цікавими людьми, участь в конкурсах, вікторинах, відвідування кінотеатрів, прогулянки, заняття в гуртках за інтересами.

У Новій Празі, а також у селах Щасливе, Дівоче Поле, Тарасівка та інших розташовано 15 таборів праці і відпочинку. Учні старших класів, відпочиваючи, допомагатимуть трудівникам полів і ферм, вирощувати овочі, інші продовольчі та технічні культури, збирати ягоди і фрукти, доглядати за громадською худобою.

Уже стало доброю традицією, що старшокласники міста, які перебувають у таборах праці й відпочинку, виступають з концертами перед трудівниками села.

Укладено договори між школами, базовими підприємствами та підшефними колгоспами. Вже зараз створено відповідну матеріальну базу. Табори праці і відпочинку готові прийняти 1800 старшокласників.

Варто, щоб колгоспи і радгоспи, підприємства-шефи подбали про створення умов праці і побуту старшокласників, оперативно розв'язували питання про належне харчування.

Крім того, протягом літа у школах будуть працювати трудові об'єднання. З метою поліпшення організації дозвілля дітей активізують свою роботу станції юних натуралістів і юних техніків, Палац піонерів.

Л. ХЕРОІМ,
методист міськвно.

Виховують книга і мистецтво

Заклади культури в системі виховання розв'язують ті ж завдання, що й трудовий колектив, сім'я, школа, але своїми методами. Клубні заклади та бібліотеки приучають дітей і молодь до творчості, виховують у них необхідні соціальні навики.

У будинках культури і клубах міста працює 38 гуртків і самодіяльних колективів, у яких зайнято 1300 дітей. Читачами бібліотек Олександрії є близько 21 тисячі дітей і 10 тисяч учнів професійно-технічних училищ та середніх спеціальних учбових закладів. В гуртках, самодіяльних клубах під час проведення того чи іншого заходу або підготовки до них створюється передумова для перевиховання підлітка, адже тут на нього одночасно діють сила мистецтва, сила слова і сила колективу. Для тих хто не вміє спілкуватися, це має особливе значення: вони вчаться володіти собою, бути тактовними, набувають навиків встановлення колективних відносин.

Особливо підвищується виховна роль закладів культури тому, що тут є можливість працювати за індивідуальним планом.

У кожній бібліотеці, дитячому секторі будинку культури є списки підлітків-читачів або членів гуртка, які перебувають на обліку в дитячій кімнаті міліції, і коротка інформація про них. Спеціально для даної категорії дітей масових заходів не проводиться, але їх наявність обов'язково враховується під час проведення всієї культурно масової роботи.

У теплу пору року вся робота дитячих секторів будинків культури переноситься, в основному, на літні майданчики. Ця робота ведеться в різних напрямах, розрахована на хлопчиків і дівчаток різного віку і різних уподобань. Наприклад, будинок культури шахти «Світлопільська» проводитиме конкурс дитячого малюнка на асфальті «Мир — це головне слово планети», спортивне свято «По дорож в країну Спортландію», ігровий конкурс «А у нас у дворі», годину веселого атракціону, бесіду «Відповідальність за вчинок» та ін.

У централізованій бібліотечній системі міста активно діють клуби і об'єднання за інтересами серед молоді: клуб цікавих зустрічей «Парус», клуб любителів поезії «Стежинка», школа юного марксиста «Ленін, час, я», атеїстичний клуб «Факел», клуб контрпропаганди «Орієнтир» та багато інших.

В усіх бібліотеках систематично проводяться для дітей та юнацтва уроки моральності, цикли коментованих читань «Всім світом проти пияцтва», заняття лекторію «Спосіб життя, вчинки, звички», зустрічі з юристами «За законами честі».

С. ОЛИНИК,
старший інспектор відділу культури міськвиконкому.

ЛЕНІНСЬКИЙ ПРАПОР
3 стор. 10 червня 1986 р.

Звітуємо нашим авторам і читачам

Редакційна пошта в травні

383 листи надійшло до редакції в минулому місяці. 260 з них надруковано. Частину критичних сигналів надіслано на реагування у відповідні інстанції. Одержано 56 повідомлень про вжиті заходи. Під рубриками «Слідами наших виступів» та «Слідами неопублікованих листів» надруковано 13 повідомлень.

Привернули увагу читачів кореспонденції М. Куйовди «Дух Ельби повинен жити», М. Могилка «Творчу енергію — на прискорення», А. Дякова «Злочину могло не бути», зарисовки О. Лагун «Знову пісню заводить баян», Г. Філатова «Життєві турботи» та інші.

Опубліковано кілька тематичних сторінок, а до 1 та 9 Травня — тематичні розгортки. Знайшли своїх читачів сторінки «Продовольча програма — справа кожного», «Ростити кадри для села», «Тваринництво — ударний фронт».

Друкувалися матеріали під рубриками «Рішення XXVII з'їзду КПРС — в життя», «Перевіряємо виконання соціалістичних зобов'язань», «Пиятцтву — бій», «Краса професії», «Науково-технічний прогрес — у виробництво».

Поміщено 15 критичних матеріалів. Та не всі відповідальні працівники повідомили про заходи, які вжито по критичних зауваженнях в газеті. Так, 6 травня опубліковано кореспонденцію «Створити умови». Але редакція досі не одержала відповіді від голови виконкому Бандурівської сільської Ради народних депутатів Н. М. Лисенко та директора радгоспу імені Гагаріна І. О. Півторака, що ж зроблено по цій публікації. 25 квітня надруковано кореспонденцію «Потребує більшої уваги», та керівники колгоспів «Україна», «Росія» так і не повідомили про вжиті заходи. Відмовчуються на критику в газеті також директор комбінату громадського харчування Г. П. Бевзюк, директори ТЕЦ № 1—2 В. В. Бовдур, заводу продтоварів В. В. Сидоренко та деякі інші.

Вступило в свої права літо. Успіх збиральних робіт в значній мірі залежить від того, як буде підготовлено техніку, токи, хлібоприймальні підприємства. Читачів цікавить, як в господарствах району готуються до жнив, хід літньо-табірного утримання худоби, боротьба за велике молоко.

Червень — завершальний місяць півріччя. Пишіть нам, друзі, як виконуються рішення XXVII з'їзду КПРС, як справляються з піврічними завданнями вугільники, будівельники, машино- і електроприладобудівники, як обслуговують вас побутовики, торговельники, культпрацівники.

НА голубому екрані

ВІВТОРОК, 10 ЧЕРВНЯ

І ПРОГРАМА ЦТ

8.00 «Час».
9.00 Чемпіонат світу з футболу. Збірна Канади — збірна СРСР. 10.30 Збірна Франції — збірна Угорщини. 2 тайм.
11.15 Новини.

* * *

14.30 Новини.
14.50 Прем'єра документального телефільму «Слово про діло».
15.40 Концерт ансамблю дутаристок Узбецького телебачення і радіо.
16.05 Новини.
16.10 «Португалія вчора і сьогодні». Кінопрограма.
17.00 Прем'єра мультфільму «Чорний лелека».
17.10 «Наш сад».
17.40 «Жила-була людина». Документальний телефільм про шкідливість алкоголізму.
18.00 Чемпіонат світу з футболу. Збірна Франції — збірна Угорщини. У перерві — 18.45 Сьогодні у світі.
19.50 Новини.
19.55 «Знайомтесь, молоді кінематографісти». Вперше на екрані ЦТ короткометражні художні фільми «Поговори моєю мовою», «Смуга везіння».
21.00 «Час».
21.40 Грає Ю. Слесарєв (фортепіано).
22.00 Чемпіонат світу з футболу. Збірна Болгарії — збірна Аргентіни. У перерві — 22.45 Сьогодні у світі.

ПРОГРАМА УТ

10.00 Новини.
10.20 Опера-казка для дітей «Бабка».
10.40 «Братерство». Телеміст Київ-Братіслава.
12.45 Новини.

* * *

16.00 Новини.
16.10 Оперні арії.
16.40 «Азбука добра». З циклу «Товариш».
17.20 Народний депутат.
17.50 Фільм-концерт «Віночок».
18.00 Телефільм «Дотик».
18.30 Грають юні музиканти.
19.00 Актуальна камера.
19.30 «З людьми і для людей». Секретар парткому київського заводу «Ленінська кузня» делегат XXVII з'їзду Компартії України О. П. Коваленко.
20.45 На добраніч, діти!
21.00 «Час».
21.40 Художній телефільм «Строгови». 5 серія.
22.45 Новини.

ІІ ПРОГРАМА ЦТ

8.00 Гімнастика.
8.15 «Там, де Волга сріблиться». Документальний телефільм.
8.45 «Золоте теля». Художній фільм. 2 серія.
10.20 «Будильник».
10.50 «Цільова комплексна програма «Здоров'я» на Магнітці». Науково-популярний фільм.
11.10 «Знання — сила». Тележурнал.
11.40 Фільм — дітям. «Три веселі зміни». 1 серія.
12.45 Французька мова.
13.15 «Поезія». О. Твардовський. «Про Батьківщину велику і малу».
13.45 Мультфільми.
14.15 Програма Читинської студії телебачення.
15.15 Новини.

* * *

18.00 Новини.
18.15 Музичний кіоск.
18.45 «...До шістнадцяти і старші».
19.30 «Народження щедрого поля». Про проблеми меліорації у Вірменії.
20.00 Вечірня казка.
20.15 Ритмічна гімнастика.
20.45 Прем'єра документального телефільму «Малюк».
21.00 «Час».
21.40 «Особистої безпеки не гарантую». Художній фільм.
23.00 Новини.

СЕРЕДА, 11 ЧЕРВНЯ

І ПРОГРАМА ЦТ

8.40 Клуб мандрівників.
9.40 Чемпіонат світу з футболу. Збірна Болгарії — збірна Аргентіни. 2 тайм.
10.25 Новини.

* * *

14.30 Новини.
14.45 «Людина і природа».
15.30 Герої А. Рибакова на екрані. «Бронзовий птах». Художній телефільм. 1 серія.
16.35 Новини.
16.40 «Всесвіт — вітчизна землян». Документальний телефільм.
17.10 Народні мелодії.
17.25 Світ і молодь.
18.00 Урочисте відкриття VIII Міжнародного конкурсу ім. П. Чайковського. У перервах — Сьогодні у світі і щоденник чемпіонату світу з футболу.
21.00 «Час».
21.40 Продовження трансляції з VIII Міжнародного конкурсу ім. П. Чайковського.
22.20 «Крупним планом — людина». Документальні фільми-призери XIX Всесоюзного кінофестивалю в Алма-Аті.
23.35 Сьогодні у світі.

ПРОГРАМА УТ

10.00 Новини.
10.20 Танцюють діти.
10.50 О. Островський. «На людному місці». Вистава.
13.10 Новини.
13.25 Неспокійні серця.

* * *

16.00 Новини.
16.10 Концерт радянської музики.
16.45 Республіканська фізико-математична школа. Числення висловлень. Передача 1.
17.15 Співає Е. Брахмане.
17.30 «Агропром: проблеми і пошуки». Таращанське РАПО Київської області.
18.00 Телефільм «Єнісейські розсипи».
18.30 Фільм-концерт «Рідні обрії».
19.00 Актуальна камера.
19.30 Фільм-балет «Дім при дорозі».
20.10 І. Баршавський. «Остання справа комісара Дебре». Прем'єра теленовели.
20.45 На добраніч, діти!
21.00 «Час».
21.40 «Українські візерунки». Естрадна розважальна програма.
22.40 Новини.

ІІ ПРОГРАМА ЦТ

8.00 Гімнастика.
8.15 Прем'єра документального фільму «Шанс для переможця».
8.25 «Особистої безпеки не гарантую». Художній фільм.
9.55 «Каченя Віллі». Мультфільм.
10.25 І. Стравинський. Капричіо для фортепіано з оркестром.
10.45 «Прості складні істини». Тележурнал для батьків.
11.15 Німецька мова.
11.45 Фільм — дітям. «Три веселі зміни». 2 серія.
12.50 В. Белінський. Сторінки життя.
13.40 Прем'єра документального телефільму «Мій край».
14.15 «Як народжується музика». Розповідає Д. Кабалевський.
15.30 Новини.

* * *

18.00 Новини.
18.15 Прем'єра документального телефільму «Композиція».
18.25 Сільська година.
18.25 Прем'єра документального телефільму «Оленька».
20.00 Вечірня казка.
20.15 Чемпіонат СРСР з художньої гімнастики.
21.00 «Час».
21.40 «Міраж». Художній телефільм. 1 серія.
22.50 Новини.

ЧЕТВЕР, 12 ЧЕРВНЯ

І ПРОГРАМА ЦТ

8.00 «Час».
8.40 «У світі тварин».
9.40 Чемпіонат світу з футболу. Збірна Польщі — збірна Англії. 2 тайм.
10.25 Новини.

* * *

14.30 Новини.
14.45 Документальні фільми телестудій країни.
15.30 Герої А. Рибакова на екрані «Бронзовий птах». Художній телефільм. 2 серія.
16.35 Новини.
16.40 «...До шістнадцяти і старші».
17.25 «За словом — діло».
17.55 Чемпіонат світу з футболу. Збірна Польщі — збірна Англії. У перерві — 18.45 Сьогодні у світі.
19.35 Зустріч з письменником С. Залигіним у Концертній студії Останкіно.
21.00 «Час».
21.40 На VIII Міжнародному конкурсі ім. П. Чайковського.
22.00 Чемпіонат світу з футболу. Збірна Бразилії — збірна Північної Ірландії. У перерві — 22.45 Сьогодні у світі.

ПРОГРАМА УТ

16.00 Новини.
16.10 Концерт молодих виконавців.
16.40 Республіканська фізико-математична школа. Числення висловлень. Передача 2.
17.10 Російський романс.
17.45 «Екран пошани Українського телебачення». Голова колгоспу «Комунар» Старокостянтинівського району Хмельницької області В. М. Семенчук.
18.00 Старти надій.
18.30 Музичний фільм «Приємні зустрічі».
19.00 Актуальна камера.
19.30 Співає заслужений артист УРСР Г. Гаркуша.
20.00 Молодіжна студія «Гарт». Потенціал студентських років.
20.45 На добраніч, діти!
21.00 «Час».
21.40 Художній телефільм «Строгови». 6 серія.
22.55 Новини.

ІІ ПРОГРАМА ЦТ

8.00 Гімнастика.
8.15 «Міраж». Художній телефільм. 1 серія.
10.35 Концерт художніх колективів Українського телебачення і радіо.
11.05 Фільм — дітям. «Три веселі зміни». 3 серія.
12.10 Іспанська мова.
12.40 Співає і танцює ансамбль «Чорноземочка».
13.00 «Я, слідчий...» Художній фільм із субтитрами.
14.25 «Наук і справ великих трудівник». До 300-річчя з дня народження російського просвітителя В. Татищева.
15.10 Новини.

* * *

18.00 Новини.
18.15 «Після уроків». Тележурнал. «Яким бути вчителю». Про експериментальну програму «Учитель» Полтавського державного педінституту.
19.00 Клуб мандрівників.
20.00 Вечірня казка.
20.15 Чемпіонат світу з футболу. Збірна Марокко — збірна Португалії. 2 тайм.
21.00 «Час».
21.40 «Міраж». Художній телефільм. 2 серія.
22.50 «Західний Сибір». Кіножурнал.
23.00 Новини.

Редактор
М. НОВИКОВ.

ПОЗДОРОВЛЕННЯ

працівниці м'ясокомбінату ФЕДОРЕНКО Г. А.

ШАНОВНА ГАННА АРХИПІВНА!

Поздоровляємо Вас з 70-річчям з дня народження. Бажаємо міцного здоров'я, щастя, успіхів у праці.

ДИРЕКЦІЯ М'ЯСОКОМБІНАТУ.

Оголошення, довідки

ОЛЕКСАНДРІЙСЬКЕ МІСЬКЕ ВІДДІЛЕННЯ БЮРО ПО ПРАЦЕВЛАШТУВАННЮ НАСЕЛЕННЯ ЗАПРОШУЄ НА РОБОТУ

по замовленню № 30:
машиніста автомобільного крана,
токаря,
майстра.

по замовленню № 38:
старшого інженера по гірничих роботах,
водія мікроавтобуса «НІСА».

Робітники забезпечуються безплатним паливом, проїзд на роботу та в зворотному напрямку за кошти підприємства, забезпечуються квартирами згідно черги.

по замовленню № 40:
економіста,
бухгалтера,
санітарного лікаря,
ветлікаря,
товарознавця продтоварів,
продавців продовольчих товарів,
кухарів,
буфетників,
кондитерів,
газоелектрозварювальників,
слюсарів-сантехніків,
вантажників у магазини та на бази,
мийників посуду,
прибиральниць магазинів та їдалень,
прибиральниць посуду,
свинарок,
робітниць теплиць,
теслярів,
малярів-штукатурів,
водіїв автомашин.

За довідками звертатися в Олександрійське міське відділення бюро по працевлаштуванню населення на адресу: 317900, м. Олександрія, вул. Шевченка, 91.

АДМІНІСТРАЦІЯ.

ДО УВАГИ НАСЕЛЕННЯ!
ОЛЕКСАНДРІЙСЬКИЙ МІСЬКПОБУТКОМБІНАТ

надає послуги населенню міста по технічному обслуговуванню і ремонту електроосвітлювальної арматури, приладів і проводки в будинках, які належать громадянам на правах особистої власності.

Звертатися на адресу: м. Олександрія, пр. Леніна, 88, телефон 3-22-25.

АДМІНІСТРАЦІЯ.

Колектив заводу залізобетонних виробів висловлює глибоке співчуття головному енергетику заводу Бухвальду Юрію Германовичу з приводу смерті батька

ГЕРМАНА МАРКУСОВИЧА.

Адміністрація, партійна і профспілкова організації управління торгівлі Олександрійського міськвиконкому глибоко сумують з приводу передчасної смерті колишнього працівника

ЧОРНОЇ АНТОНІНИ ПЕТРІВНИ

і висловлюють співчуття рідним і близьким покійної.

Адміністрація, партійна, профспілкова та комсомольська організації тресту «Олександріяважбуд» висловлюють глибоке співчуття рідним та близьким з приводу смерті

БУХВАЛЬДА ГЕРМАНА МАРКУСОВИЧА

учасника Великої Вітчизняної війни, колишнього працівника апарату тресту.

Адміністрація центральної міської лікарні глибоко сумує з приводу смерті колишньої старшої операційної медсестри

КРАСНОВОЇ КАТЕРИНИ ЛЕОНТІЇВНИ

і висловлює співчуття близьким і рідним покійної.

«ЛЕНИНСКОЕ ЗНАМЯ» — орган Александрийских городского и районного комитетов Компартии Украины, городского и районного Советов народных депутатов Кировоградской области (выходит на украинском языке).

АДРЕСА РЕДАКЦІЇ: 317900, м. Олександрія, вул. Шевченка, 74.

ТЕЛЕФОНИ: редактора — 2-23-45, відділів: партійного життя — 2-24-33, промисловості — 2-36-63, сільського господарства — 2-27-93, відповідального секретаря — 2-35-63, відділу листів — 2-01-43, приймальні — 2-22-32, бухгалтера — 2-27-93.

Спосіб друку високий. Газету виготовили поліграфісти: лінотиніст В. І. Столбаненко, складачі В. Є. Приходько, М. Г. Матюшенко, друкар О. Д. Кучеренко.

Олександрійська міська друкарня Кіровоградського облуправління у справах видавництв, поліграфії і книжкової торгівлі, м. Олександрія, вул. Шевченка, 81.
Індекс 62065. Телефони: 2-31-35, 2-34-70. Тираж 28180. Обсяг 1 друк. арк. Зам. № 5717.

ПРОЛЕТАРІ ВСІХ КРАЇН, ЄДНАЙТЕСЯ!

ГАЗЕТА НАГОРОДЖЕНА ПОЧЕСНОЮ ГРАМОТОЮ ПРЕЗИДІЇ ВЕРХОВНОЇ РАДИ УРСР

Ленінський ПРАПОР

ОРГАН ОЛЕКСАНДРІЙСЬКИХ МІСЬКОГО ТА РАЙОННОГО КОМІТЕТІВ КОМПАРТІЇ УКРАЇНИ, МІСЬКОЇ ТА РАЙОННОЇ РАД НАРОДНИХ ДЕПУТАТІВ КІРОВОГРАДСЬКОЇ ОБЛАСТІ

Червень
11
Середа
1986
№ 93 (10401)
Ціна 3 коп.
Газета виходить у вівторок, середу, п'ятницю, суботу.

ГАЗЕТА ВИДАЄТЬСЯ З 26 БЕРЕЗНЯ 1919 РОКУ

Побут механізаторів

ЗРАННЬОЇ весни й до пізньої осені не припиняються польові роботи. В цей період сільські механізатори майже весь світловий день в полі. Тому особливо важливо створити для них хороші побутові умови, забезпечити смачним і висококалорійним харчуванням.

У більшості господарств району в тракторних бригадах споруджено типові будинки механізаторів. Тут люди можуть подивитися телепередачі, послухати радіо в обідню перерву чи після закінчення трудового дня, почитати свіжі газети, журнали, відпочити.

Створено необхідні побутові умови у тракторних бригадах колгоспу «Прогрес», на центральній садибі колгоспу «Заповіт Леніна», у радгоспі-технікумі та в деяких інших господарствах.

«Повністю забезпечити на кінець п'ятирічки задоволення потреб трудящих у громадському харчуванні за місцем роботи», — сказано в Основних напрямах економічного і соціального розвитку СРСР на 1986—1990 роки і на період до 2000 року. Гарячі обіди для механізаторів готують в усіх господарствах Олександрійщини. Щоправда, не скрізь харчування налагоджено однаково. Щодня говорять спасибі за смачні обіди своїм кухаркам механізатори першої тракторної бригади колгоспу «Прапор комунізму». І недаремно. Ніна Лукіна та Любов Вельгун прагнуть смачно нагодувати степовиків. Тут завжди обід з трьох страв. Жінки враховують побажання трактористів, виконують їх замовлення.

Правління колгоспу дбає про те, щоб забезпечити степовиків всіма необхідними продуктами.

Завжди різноманітне меню, смачні страви готують і кухарки другої тракторної бригади колгоспу імені Фрунзе К. І. Дерун та пенсіонерки О. Л. Гринина і Н. М. Федченко. Цінно і те, що ця їдальня працює круглорічно.

У колгоспі «Росія» добрим словом відгукуються про кухарок першої тракторної бригади Жанну Мінькову та Ніну Рубель.

Та не можна сказати, що в усіх колгоспах і радгоспах створено хороші побутові умови для них, організоване зразкове харчування. Так, на центральній садибі колгоспу «Заповіт Леніна» збудовано чудовий двоповерховий будинок механізатора, а трудівники віддаленого загону цієї бригади (колишня бригада № 3) не мають навіть примітивного приміщення, де могли б відпочити. Під час дощу ховаються у ваговій, а обідають на машині, або прямо на землі. Немає будинку механізатора і в Михайлівці, в другому відділку кінзаводу.

Значного поліпшення потребує торговельне обслуговування степовиків, адже не в усіх тракторних бригадах працюють ларки без продавців. Та автолавки, які бувають у колгоспах на тваринницьких фермах, не завжди заїжджають на польові стани тракторних бригад. Справедливі нарікання про це були з Шарівки, Войнівки, Куколівки та інших сіл.

Регулярно слід виїздити в поле з товарами першої необхідності і працівникам сільських магазинів. Будуть вдячні степовики, якщо до них з товарами загітають також торговельники з міста, побутовики.

Не за горами жнива — вінець хліборобської праці, коли трудове напруження на полях досягає апогею. Слід подумати про те, щоб в усіх механізованих збиральних загонах працювали пересувні душові, де б комбайнери, їх помічники, трактористи, шофери могли помитися, відновити сили.

Керівники колгоспів та радгоспів, торговельники, побутовики зобов'язані заздалегідь подбати про створення механізаторам якнайкращих умов для праці й відпочинку, всюди налагодити зразкове харчування. Адже механізатори, які відчуватимуть про себе повсякденну турботу, і працюватимуть краще.

РОЗПОВІДАЄ ВЕТЕРАН



У вільний від роботи час любить молодь електромеханічного заводу послухати розповіді ветерана війни та праці, майстра механічного цеху Івана Андрійовича Цинкобурова. Ось і зараз він ділиться своїми спогадами з робітниками.

Іван Андрійович — один з кращих наставників, ударник комуністичної праці, користується заслуженою повагою серед товаришів по роботі.

В святкові дні груди ветерана прикрашають високі урядові нагороди і серед них — орден Червоної Зірки.

На знімку: І. А. ЦИНКОБУРОВ з молодими виробничниками.

Фото Р. Грановського.

ЗА КРАЩУ БРИГАДУ

Виконком районної Ради народних депутатів та президія райкому профспілки працівників агропромислового комплексу прийняли постанову про проведення двомісячника по благоустрою машинних дворів і тракторних бригад, поліпшенню зберігання та технічного обслуговування машинно-тракторного парку.

У постанові відзначається, що у здійсненні завдань, поставлених XXVII з'їздом КПРС по дальшому підвищенню сільськогосподарського виробництва на основі впровадження науково технічного прогресу, вирішальна роль належить високоефективному використанню техніки.

В окремих господарствах району проведено значну роботу по поліпшенню використання і збереження сільськогосподарської техніки, будівництву та благоустрою тракторних бригад. Це стосується колгоспів імені Володимира Ульянова, «Прапор комунізму», радгоспу «Шарівський» та інших.

А в колгоспах «Україна», імені Енгельса, імені Калініна, кінзаводі № 174 ця робота проводиться на низькому рівні.

В цілому по району використання техніки ще залишається незадовільним. Середньоденний виробіток на еталонний трактор становить 7,8 гектара, а в окремих господарствах — менше 7 гектарів.

З метою активізації роботи механізаторів, інженерно-технічних працівників і керівників господарств по поліпшенню зберігання, технічного обслуговування та використання техніки, благоустрою тракторних бригад і машинних дворів та на виконання постанови виконкому обласної Ради народних депутатів і президії обласної ради професійних спілок в цьому питанні райвиконком та президія райкому профспілки працівників агропромислового комплексу постановили провести по 20 липня 1986 року такий же двомісячник у господарствах району.

Затверджено умови районного соціалістичного змагання за кращу роботу в проведенні двомісячника та склад журі.

Зобов'язано виконкоми сільських і селищних Рад, керівників господарств, комітети профспілок посилити організаторську роботу серед механізаторів та спеціалістів, підвищити вимогливість за більш повне використання наявних резервів по зміцненню матеріально - технічної бази тракторних бригад, високоефективне використання машинно-тракторного парку та дбайливе ставлення до техніки.

Переможцями соціалістичного змагання будуть визнані господарства, колективи тракторних бригад і окремі працівники, які за час двомісячника завершать благоустрій польових станів, забезпечать постановку на зберігання всієї вільної від робіт техніки та впровадять планову систему технічного обслуговування тракторного парку.

Переможці змагання нагороджуватимуться дипломами райвиконкому та райкому профспілки працівників агропромислового комплексу, путівками в будинки відпочинку і туристичними путівками.

Зробимо бригаду кращою — 1 стор.
Продовольча програма — справа кожного — 2 стор.

Сьогодні в номері:

Нагороди новаторам — 3 стор.
Куди піти вчитися — 4 стор.

НОВИНИ, ПОДІЇ, ФАКТИ

ПОЧЕСНЕ ЗВАННЯ

Три роки тому прийшов працювати на електромеханічний завод випускник Одеського політехнічного інституту І. І. Кикоть. Призначили його енергетиком цеху друкованих плат, а невдовзі заступником начальника цього цеху.

Іван Іванович зарекомендував себе не тільки як умілий спеціаліст, а й як активний раціоналізатор. Радісна звістка прийшла днями на завод — І. І. Кикотю присвоєно звання «Кращий раціоналізатор міста Олександрії».

Цього звання також удостоєні інженер - конструктор заводу підйомно - транспортного устаткування О. М. Сімейко та слюсар АТП № 10011 М. М. Чернокал.

Ф. ФЕДОТОВ.

ЕКСКУРСІЯ В ДНІПРОПЕТРОВСЬК

При Бандурівській середній школі діє піонерський табір «Дружба». Учні 4—6 класів, які відпочивають у ньому, надають посильну допомогу трудівникам місцевого радгоспу імені Гагаріна. Вони старанно доглядають посіви цибулі-сіянки.

А минулої п'ятниці хлопчики і дівчатка за рахунок господарства здійснили цікаву екскурсію у Дніпропетровськ. Вони ознайомилися з визначними місцями міста.

О. КОВТУН,
вчитель.

ІХ ПОДВИГ БЕЗСМЕРТНИЙ

Екскурсію на теку тему здійснили минулої п'ятниці учні Протопопівської середньої школи. Вони побували в Онуфріївському районі, хвилиною мовчання вшанували пам'ять 15-річного Анатолія Комара, який своїм тілом закрив амбразуру, поклали квіти до стели з барельєфом юного героя.

Неподалік від Онуфріївки аналогічний подвиг здійснив Костянтин Омеляненко, а в селі Куцеволівці — Герой Радянського Союзу Павло Кузуб. Затамувавши подих, слухали юні екскурсанти розповідь про їх подвиг.

А. ПОНОМАРЕНКО.

ПРОДОВОЛЬЧА ПРОГРАМА—СПРАВА КОЖНОГО

Риси нашого сучасника

Назавжди з партією

Вже три роки минуло відтоді, як Люба Загоруй прийшла на молочнотоварну ферму колгоспу «Росія». Щирість, правдивість, працьовитість — ці риси характеру яскраво проявились у її наполегливій праці, повсякденній турботі про долю взятих зобов'язань і державних планів.

Спочатку Любов Федорівна працювала підмінною дояркою. І це, як пізніше вона признала, було для неї певною школою. Бо дізнавалася, хто з доярок як ставиться до роботи, виявляла резерви щодо підвищення надоїв молока.

А їх у господарстві чимало. Тож треба було ефективно використовувати фактори прискорення виробництва продукції ферм.

В минулому році вона вирішила взяти групу корів, яка вважалась малопродуктивною. Ініціативу підтримали правління колгоспу та партійна організація. Розгорнулася боротьба за підвищення продуктивності праці тваринників. Вже багато зроблено для поліпшення справ на фермах. В числі перших появились нові імена доярок. Це, зокрема, З. Г. Цапко, В. Г. Кармазін, Л. І. Мала, В. В. Кармазін, П. К. Шевченко, Є. К. Мала, які з початку року надоїли від кожної корови по 1300 і більше кілограмів молока. В числі перших іде і Люба Федорівна.

Шлях до великого молока нелегкий. Він під силу лише тим, хто трудиться від душі і постійно вболіває за громадське добро. На ділі Л. Ф. Загоруй довела, що вміє жити і трудитись по-ленінськи.

На чергових партійних зборах комуністи господарства розглянули заяву Л. Ф. Загоруй про прийом її до лав ленінської партії і висловили своє довір'я.

27 травня передовій доярці у райкомі Компартії України було вручено картку кандидата в члени КПРС.

— Я на все життя пов'язала свою долю з партією Леніна, — сказала Любов Федорівна Загоруй.

Л. САВІН,
позаштатний кореспондент.

Другий хліб Волині

Протягом останніх п'ятирічок картопля стала на Волині другою з головних культур.

Відомо: основа високого врожаю — це якісний насінний матеріал, тому в області добре розвинуто насінництво картоплі. Займається ним і радгосп «Перше травня» Рожищенського району, де створено опорний пункт Волинської сільськогосподарської дослідної станції. Тут відтворюють супереліту і еліту картоплі, проводять оздоровлення таких її сортів, як «гатчинська», «львів'янка», «темп», «пуговський».

У господарстві використовується п'ятирічна схема ведення насінництва, яка включає: добір вихідного матеріалу — клонів картоплі з одного куща; випробування клонів першого і другого року; одержання супереліти і, нарешті, еліти районованих сортів.

Такий посівний матеріал дає більш стабільні врожаї, менше схильний до



різних захворювань, впливу сільськогосподарських шкідників. У цій п'ятирічці господарство щороку продаватиме колгоспам і радгоспам області понад 2000 тонн супереліти і еліти насінного матеріалу картоплі.

На знімках: вгорі — робітниця клонового розсадника комсомолка Людмила Влесюк; внизу — в одній з оранжерей клонового розсадника.

Фото В. Бєлова.
(Фотохроніка РАТАУ).

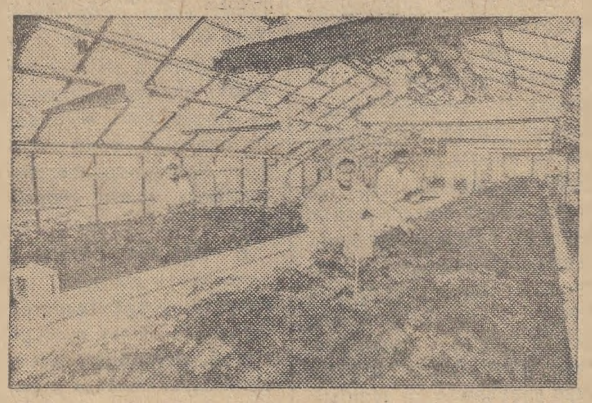

Добрі показники у праці мають трудівники молочнотоварних ферм нашого колгоспу. Від кожної корови вони доять нині на кілограм молока більше, ніж у відповідний період минулого року.

Пудові надої

Вагомих трудових успіхів добились у травні доярки Катерина Аврахова, Марія Луканюк, Ольга Горобець. За травень кожна з них надоїла більше, ніж по 400 кілограмів молока від корови.

В ці дні перед у трудовому суперництві тваринників ведуть Валентина Капелюх та Олександра Коровник. Щодня вони надоюють по 16 кілограмів молока від кожної корови своєї групи.

В. ПАЛАМАРЧУК,
голова колгоспу імені Карла Маркса.

Зволікають полив

Як відомо, зрошення дає вагому прибавку врожаю. Тому в районі щороку розширюють поливні землі. Нині вони займають 2056 гектарів.

Дощувальні агрегати є в колгоспах «Заповіт Леніна», «Ленінським шляхом», «Україна», імені Кірова, імені Калініна, «Червоний прапор», імені Леніна, «Прогрес» та в радгоспі імені Гагаріна.

Посушливим видався нинішній рік. Тому всі згадані господарства весною включили в роботу наявні установки і успішно справились із завданням першого поливу овочевих та кормових культур.

Нині в господарствах проводять другий полив. Але темпи його низькі. Вдруге полито сільськогосподарські культури лише на 700 гектарах. Особливо зволікають цю роботу в радгоспі імені Гагаріна. З плану 415 гектарів тут зрошено всього 38. А сталося це тому, що інженерна служба господарства, яку очолює В. Г. Болгарин, не подбала про якісний ремонт зрошувальної техніки.

Відстають від графіка поливу в колгоспах «Заповіт Леніна», «Ленінським шляхом», імені Кірова, імені Леніна, які із завданням подачі на поля вологи другий раз справились лише на 30—40 процентів.

Прикро, що не всюди організували роботу поливальників цілодобово, як, скажімо, в колгоспах імені Калініна та «Червоний прапор». Ширше слід запроваджувати полив овочевих культур у вечірні години.

Зрошення — важливий фактор землеробства. Тому спеціалісти господарства району повинні подбати, щоб поливні установки працювали на повну потужність і приносили бажаний ефект.

В. ФЕДОРОВ.

На випасі

У колгоспі імені Шевченка овець переведено в літній табір. Для тварин є загони, протисонячні навіси тощо.

У виробничі здобутки колективу ферми, яку очолює Л. М. Ярмілко, вагомий внесок робить сім'я Оксамитних. Віталій Іванович і Лідія Миколаївна більше десяти років доглядають овець і завжди добиваються вагомих показників у праці. Ось і в цьому році вони одержали від кожної сотні вівцематок по 116,3 ягняти при соціалістичному зобов'язанні 110 ягнят.

В минулому році від кожної вівці з отари Оксамитних настригли по 3 кілограми вовни. В нинішньому році чабани планують підвищити цей показник на 400 грамів.

Колектив ферми прагне внести свій посильний внесок у виконання завдань Продовольчої програми.

Я. ЛУКІН.

Подбали про садоводів

Красноярськ. Почали використовувати відходи лісопиляння на місцевому металургійному заводі. Тут з них стали готувати рифлену декоративну дощечку, призначену для оформлення дачних будиночків. Більше двох десятків красноярських підприємств випускають сьогодні продукцію для садоводів. У магазинах міста можна придбати все необхідне для ділянки: садово-городній інвентар, водяні насоси, труби, спеціальні меблі. На майданчику біля центрального ринку виставлено і зразки будиночків із соснового брусу, виготовлених сибірськими підприємствами. За заявкою покупців бригади робітників доставляють будівлі за місто і змонтовують усього за кілька днів. Цього року підприємства міста на Єнісеї випустять для садоводів продукції на 10 мільйонів карбованців — у півтора раза більше, ніж торік.

За програмою хімізації

Запоріжжя. Підвищити родючість полів за рахунок кращого використання добрив — таку можливість дістали відразу сім господарств Запорізького району. Тут на території колгоспу імені М. В. Фрунзе здано в експлуатацію міжгосподарське сховище, розраховане на три тисячі тонн сухих добрив. Його збудовано на кошти РАПО. На складі механізовано виробничі процеси, доставка добрив на поля господарств здійснюється точно за графіком.

Такі ж міжгосподарські сховища будуються і в інших районах області.

(ТАРС—РАТАУ).

Повторні посіви

З метою збільшення запасів кормів для громадської худоби трудівники колгоспу «Прапор комунізму» проводять повторні посіви. Кукурудзу на зелений корм вже посіяно на 130 гектарах.

В роботі відзначився механізатор другої тракторної бригади, член КПРС І. С. Таранець. Іван Степанович за 5 днів засіяв кукурудзою понад 60 гектарів грунту.

Є. РЕМЕЗ,
диспетчер.

Невикористаний резерв

Ще кілька років тому у нашому районі багато уваги приділялось кролівництву, як допоміжній галузі виробництва дієтичного м'яса. Нещодавно я поцікавився, яких наслідків роботи досягло товариство кролівників за останні п'ять років, які його перспективи розвитку у дванадцятій п'ятирічці.

Голова товариства кролівників і звіроводів-любителів О. В. Різниченко розповіла, що показники у порівнянні з 1980 роком значно знизились. Так, якщо у перші роки після організації товариства за неповними даними кролівники продавали державі по 16 тисяч кролів на рік, то в 1985 році лише 10,5 тисячі голів.

На запитання: «Чому так сталося?», Ольга Василівна відповіла:

— Основною причиною зниження темпів виробництва кролячого м'яса та шкірок є те, що кролівникам не приділяється належної уваги з боку місцевих Рад нар. них депутатів.

Я тривалий час був головою виконкому Звенигородської сільської Ради народних депутатів. І пам'ятаю, яке велике значення надавалося розвитку кролівництва. Були створені низові товариства при сільських Радах. Кролеферми були у школах. На кожній районній нараді заслуховувалися звіти голів виконкомів сільських Рад про хід заготівлі продукції кролівництва. Це давало позитивні наслідки.

Зараз же чомусь забули про кролівництво, як про резерв виробництва м'яса, тому і результати невтішні. Менше стало первинних організацій кролівників-любителів.

У Мартоїванівці декілька років тому було 320 кролівників, у Звенигородці — 327. Тисячі звірків продавали вони державі. Тепер же їх значно менше. Справами кролівників мало цікавиться сільська Рада і її виконавчий комітет.

На мою думку, слід значно пожвавити діяльність кролівників міста і району. Адже Продовольча програма — справа кожного. Тому місцевим Радам народних депутатів необхідно приділяти більше уваги кролівникам і звіроводам - любителям. Виділяти їм сінокоси, забезпечувати комбікормами.

Почалися шкільні канікули. Учні теж можуть виростити багато кролів на пришкільних фермах. Це і буде їх посильний внесок у Продовольчу програму.

М. НАЧОС,
член товариства кролівників і звіроводів-любителів.

Плуг стає чизельним

Економічний і високопродуктивний чизельний плуг «ПЧ-4,5» розробили конструктори виробничого об'єднання «Одесагрунтомаш». Він комплектується розпушувачами і стрільчастими лапами. Змінюючи робочі органи, можна добитись різної глибини і ступеня розпушення грунту. Головна ж перевага нового знаряддя — глибокий обробіток землі без перевертання пласта. Це дозволяє зберегти максимум вологи на полях, захистити їх від вітрової ерозії.

Серійне виробництво плугів «ПЧ-4,5» розпочато на Кам'янець-Подільському заводі сільськогосподарських машин.

Прес-центр ВНТІ інституту «Укрсільгосптехпроект».

Нагороди новаторам

Підбито підсумки соціалістичного змагання по винахідництву, раціоналізації та постановці патентної роботи серед підприємств і організацій міста.

Виконком міської Ради народних депутатів та президія міськради ВТВР відмітили, що зусилля новаторів у минулому році спрямовувалися на виконання постанови ЦК КПРС і Ради Міністрів СРСР «Про заходи по прискоренню науково - технічного прогресу в народному господарстві». Підвищенню творчої активності допитливих сприяло розгорнуте в області передз'їздівське змагання під девізом: «XXVII з'їзду КПРС — 27 ударних тижнів».

За звітний період міська рада ВТВР здійснила ряд організаційних заходів по удосконаленню стилю і методів роботи, соціалістичного змагання за прискорення науково-технічного прогресу. Значно посилився громадський контроль за своєчасним впровадженням у виробництво винаходів та раціоналізаторських пропозицій. Нововведення були більш ефективними, істотно вплинули на розвиток виробництва.

Від використання в минулому році 31 винаходу та 2,3 тисячі рацпропозицій одержано економічний ефект 3,2 мільйона карбованців. Це дозволило достроково виконати взяті соціалістичні зобов'язання по створенню раціоналізаторського фонду економії. Помітно зросла кількість творців технічного прогресу. В раціоналізації торік взяли участь 2736 чоловік, тобто на 230 чоловік більше, ніж було на початку п'ятирічки.

Вагомий внесок у прискорення науково - технічного прогресу зробили раціоналізатори заводів: авторемонтного, «Автоштамп», гірського воску, рудоремонтного, підйомно-транспортного устаткування, ремонтно механічного «Укрремтресту», розрізу «Верболозівський», теплоелектроцентралі № 3, автотранспортного підприємства № 10011 та інших.

Добре потрудилися творчі бригади на м'ясокомбінаті, хлібозаводі, в будівельному управлінні № 3 тресту «Олександріяважбуд», виробничому управлінні водопровідно - каналізаційного господарства.

У соціалістичному змаганні взяли участь 216 комплексних творчих бригад раціоналізаторів, 35 громадських конструкторських бюро, 24 первинні організації ВТВР, які об'єднують у своїх лавах більше тисячі чоловік.

Нижче своїх можливостей працювали раціоналізатори розрізу «Морозівський», механічного заводу, пивзаводу, районного вузла зв'язку будівельних управлінь № 4 і № 5 тресту «Олександріяважбуд». Занедбано раціоналізаторську роботу в автотранспортному підприємстві № 10062, на молокозаводі. Зменшилася кількість новаторів на розрізі «Бандурівський», цегельному заводі. Незадовільно попрацювали раціоналізатори електромехзаводу.

Розглянувши підсумки змагання розвідників технічного прогресу, виконком міської Ради народних депутатів і міська рада ВТВР постановили перше місце не присуджувати. Друге місце у творчому суперництві завоювали розріз «Верболозівський», завод підйомно - транспортного устаткування, будівельне управління № 3 тресту «Олександріяважбуд». Вони нагороджені Почесними грамотами виконкому міської Ради та міськради ВТВР і преміями в розмірі 150 карбованців кожен.

Третє місце присуджене рудоремонтному заводу, автотранспортному підприємству № 10011, м'ясокомбінату з врученням Почесних грамот і премій 130, 100 і 100 карбованців відповідно.

Дипломом першого ступеня і заохочувальними преміями по 50 карбованців кожна нагороджено райенергоуправління, хлібозавод, управління водопровідно - каналізаційного господарства.

Пам'ятними свідоцтвами і грошовими преміями відзначені творчі бригади раціоналізаторів з автотранспортного підприємства № 10011 (керівник Ф. В. Тараненко) — 100 карбованців, з теплоелектроцентралі № 3 (керівник І. Д. Бенько) — 75 карбованців, з розрізу «Верболозівський» (керівник М. А. Жуков) — 45 карбованців.

Пам'ятними свідоцтвами і грошовими преміями нагороджені громадське конструкторське бюро розрізу «Балахівський» (керівник В. С. Куцелощенко) — 100 карбованців, громадське патентне бюро Семенівського заводу гірського воску (керівник Л. С. Шерлаєв) — 75 карбованців.

До Книги пошани міської ради ВТВР занесені і нагороджені преміями Микола Орестович Кулик — майстер розрізу «Балахівський», Олексій Євгенійович Рябоконь — енергетик управління житлово-комунального господарства об'єднання «Олександріявугілля», Григорій Михайлович Прожога — електрослюсар брикетної фабрики «Байдаківська».

А. СНІГОВИЙ.



Заслуженою популярністю і повагою у численних замовників користується закрійник легкого жіночого одягу ательє «Люкс» Тамара Іванівна Камакіна. Уважно приймає вона кожне замовлення і не шкодує зусиль для того, щоб виконати його якнайкраще.

Бригада, яку очолює Тамара Іванівна, невелика. Та всі три кравчині — Галина Іванівна Чорна, Лідія Володимирівна Голосенко, Валентина Василівна Тарикова — справжні майстри своєї справи.

Щомісяця цей колектив виходить переможцем у соціалістичному змаганні бригад ательє «Люкс», працює нини в рахунок вересня.

На знімку: Г. І. ЧОРНА, Т. І. КАМАКІНА, Л. В. ГОЛОСЕНКО, В. В. ТАРИКОВА.

Внесок передовиків

З великим піднесенням працює в першому році дванадцятої п'ятирічки колектив доменщиків металургійного комбінату «Запоріжсталь» імені С. Орджонікідзе, на рахунку якого більш як 8000 тонн чавуну понад план.

У трудове досягнення вагомий вклад внесли передовики виробництва доменної печі № 2 (на знімку) майстер комуніст С. О. Любич (праворуч) і старший горновий О. І. Казаков.

Фото О. Красовського. (Фотохроніка РАТАУ).



Цивільна оборона

Герметизація шахтних колодязів

Важливим заходом в системі цивільної оборони є організація захисту води від зараження. В населених пунктах є велика кількість шахтних колодязів з різними зрубами (дерев'яними, бетонними, металевими). Через отвори шахти зверху або через бокові стінки разом з поверхневими водами в них можуть проникати радіоактивні речовини і різного виду бактерії.

Для захисту колодязів з дерев'яними зрубами і з низькими бетонними кільцями навкруги їх в діаметрі 1—1,5 м. необхідно вийняти шар грунту глибиною до 20 см. і замість нього укласти і утрамбувати глину (глиняний замок), яку потім зверху засипати піском. Це заглиблення може бути також залито бетоном або асфальтом.

Виступаючу частину зрубу (кільце) необхідно обшити дошками. Кришку для отвору шахти краще зробити з двох шарів дощок з прощарками з толі, брезенту, клейонки, листового заліза або плівкового матеріалу. Зверху кришку потрібно додатково оббити листовим залізом.

Якщо колодязь має механічне устаткування або ворот, то необхідно над зрубом (кільцем) зробити двоскатне перекриття, котре перекриває верхній отвір колодязя і ворот.

Колодязі з ручним насосом необхідно обшити, а для рукоятки зробити проріз. Для захисту прорізу верхній зріз осадної труби необхідно закрити м'яким чохлом з брезенту, нижній кінець чохла закріпити на обсадній трубі, а верхній — на шарнірі, який з'єднує штангу насоса і рукоятку.

В колодязі з бетонною і цегляною обробкою, а також в колодязі, що має осадну металеву трубу, проникнення шкідливих речовин з поверхневими водами майже виключено, однак їх захист зверху здійснюється так, як із дерев'яними зрубами. Для захисту води в домашніх умовах рекомендуються термоси, графини, відра і навіть ванни. Весь посуд повинен закриватись щільними кришками, а відра і ванни — накриватися зверху поліетиленовою плівкою. Запас води повинен бути не менше 15 літрів на кожну людину, що укривається.

Г. МЕРЛІН,
начальник штабу цивільної оборони району.

Чого вичікують?

Трав'яне борошно — цінний корм для худоби, свиней, птиці. Успішно виготовляють його трудівники кінзаводу. Вони вже продали його державі 76 тонн при плані 75.

Наближаються до виконання своїх завдань по реалізації трав'яного борошна кормозаготівельники колгоспів «Ленінським шляхом», імені Фрунзе, «Прапор комунізму», імені Шевченка.

Низькими темпами виготовляють його у колгоспах «Прогрес», «Червоний прапор», «Україна», імені Калініна. А такі колгоспи як імені Володимира Ульянова, «Заповіт Леніна», імені Ленина, імені Енгельса ще не продали державі жодного кілограма цього корму. Чого ж вичікують голови господарств В. А. Пашковський, Л. В. Іванов, М. В. Сологуб, А. С. Веременко?

С. ГУРСЬКА,
інспектор по заготівлі сільгосппродуктів РАПО.

БІЛЬШЕ, НІЖ ТОРІК

«П'ятирічці — трудове прискорення» — під таким девізом трудиться колектив учбово - виробничого підприємства УТОС, яке носить звання підприємства високої культури і продуктивності праці.

За п'ять місяців обсяг реалізації продукції збільшено проти відповідного періоду минулого року на 5 з лишком процентів. З початку року реалізовано понад завдання на 60 тисяч карбованців продукції.

На підприємстві немає жодної відстаючої бригади, зміни, дільниці. Усі працюють з випередженням графіка, перевиконують доведені норми і завдання. Колектив поставив за мету достроково справитися з річною програмою, щомісяця успішно виконувати плани реалізації продукції з урахуванням зобов'язань по поставках.

Ф. ФЕДОРЕНКО.

Пияцтву — бій

Час запитати з керівників

Боротьба з пияцтвом та алкоголізмом в нашій країні набирає все більшого розмаху і наступальності. Безкомпромісно і принципово, всіма доступними засобами і методами трудящі долають труднощі, пов'язані з цим віковим злом. П'яницям та неробам слід назавжди заборонити доступ до хмільного, оздоровити морально наше суспільство.

Реалізація на практиці антиалкогольного законодавства означає рішуче усунення фактів ліберального і безпринципного підходу до тих, хто всупереч здоровому глузду і громадській думці продовжує зловживати спиртним. Та керівники спецуправління № 557 тресту «Запоріжсантехмонтаж» не створюють нестерпних умов для п'яниць. Просто на даному етапі тут недооцінюється важливість моменту, коли з пияцтвом потрібно вести рішучу боротьбу з метою його викоренення не на словах, а на ділі.

Не діють тут громадські організації, а деякі, як наприклад, комісія по боротьбі з пияцтвом, до цього часу навіть не створена. Незважаючи на неодноразові вимоги усунути недоліки, навести належний порядок в проведенні даної роботи, нічого поки що не зроблено. Залишається низькою в цьому роль партійної і профспілкової організацій. Таке ставлення керівників названого управління до справи обговорювалося на комісії по боротьбі з пияцтвом при виконкомі міської Ради. Між іншим, не в перший раз. А тим часом любителі спиртного продовжують пиячити. Тільки в цьому році вже двічі побували в медвитверезнику слюсар А. Г. Іващенко та зварник М. О. Хованський.

Непокоїть становище в роботі по боротьбі з пияцтвом в міському комбінаті комунальних підприємств. За минулий рік та п'ять місяців цього року 52 члени трудового колективу побували в медвитверезнику. З року в рік пиячать і потрапляють в цей заклад А. В. Захаров, Ф. С. Бондарєв, Р. Р. Герасим, С. М. Ципан, А. П. Косяк. В основному це водії. Але нікого це не хвилює. Навіть повідомлення з органів міліції про факти правопорушень робітниками їхнього підприємства розбиваються об глуху стіну мовчання. Така байдужість просто дивує. По інерції вже жити недопустимо. Не ті часи, не ті вимоги. І відповідальність за стан справи повинна бути персональною кожного, а тим більше, якщо ти керівник та ще й комуніст.

О. БАРАНІК,
старший лейтенант міліції.

Пам'ять серця



Коли знайомишся з творчістю відомого українського прозаїка Кузьми Кіндратовича Гриба, згадуються рядки Володимира Маяковського:

Это было
с бойцами,
или страной,
или
в сердце
было в моем.

Біографія письменника відобразилась у характерах персонажів його повістей і оповідань «Бойове завдання», «Климко», «Дванадцять і одна», «Перший постріл», «Митько-партизан», «У зоряну ніч» та інших. Вони розповідають про яскраві й нелегкі долі дітей і підлітків, які пройшли суворими дорогами громадянської і Великої Вітчизняної воєн. Десятирічним хлопчиком сам К. Гриб воював у бригаді Котовського, а через роки керував юними у партизанському підпіллі.

...Відстоявши разом з ровесниками своє право вчитися, працювати, творити в молодій Країні Рад, Кузьма Гриб закінчив Вінницький педагогічний інститут, став викладати українську літературу та історію в сільськогосподарському технікумі села Тальянки на Черкащині. Тут і застала його війна. Але на фронт молодого вчителя не взяли за станом здоров'я. І тоді він створив невеликий партизанський загін із своїх учнів, який виріс пізніше в ціле з'єднання.

Разом з наставником складали учні свій головний екзамен — на мужність, сміливість, любов до Вітчизни. Чимало славних подвигів, кожен з яких наближав довгождану перемогу, здійснили народні месники з партизанського з'єднання Кузьми Кіндратовича Гриба. Його ратний шлях відзначено двома орденами Вітчизняної війни І ступеня, медалями.

У мирний час він зайнявся літературною роботою. Його збірки, присвячені подіям вогненних років, полюбились юному читачеві. Оповідання «У зоряну ніч» принесло авторові міжнародну премію країн соціалістичної співдружності по розділу творів для дітей, а збірка оповідань «Назустріч юності» відзначена премією імені Лесі Українки цього року.

Швидкоплинний час. І сьогодні комуністу, члену Спілки письменників України Кузьмі Грибу — 75. Але він бадьорий і сповнений нових задумів. Охоче зустрічається з молоддю, з читачами різних поколінь, які цікавляться творчістю і життям письменника-бійця.

На знімку: в гостях у Кузьми Кіндратовича Гриба його соратники й друзі з Умані С. Я. Зайчук і О. О. Дьяченко з пам'ятними фотографіями воєнної пори.

Фото Ю. Мосенжника.
(Фотохроніка РАТАУ).

Поздоровлення

директору автобази виробничого об'єднання «Олександріявугілля» САВЧЕНКУ О. С.

ШАНОВНИЙ ОЛЕКСАНДР СЕРГІЙОВИЧ!

Сердечно вітаємо Вас з 60-річчям з дня народження. Бажаємо міцного здоров'я, щастя, довголіття.

ПАРТІЙНА, ПРОФСПІЛКОВА ТА КОМСОМОЛЬСЬКА ОРГАНІЗАЦІЇ АВТОБАЗИ.

ОЛЕКСАНДРІЙСЬКЕ МІСЬКЕ ВІДДІЛЕННЯ БЮРО ПО ПРАЦЕВЛАШТУВАННЮ НАСЕЛЕННЯ

запрошує в управління торгівлі Олександрійського міськвиконкому:

продавців продовольчих та непродовольчих груп товарів,
бухгалтерів,
вантажників та техпрацівниць магазинів.

За довідками звертатися в Олександрійське міське відділення бюро по працевлаштуванню населення на адресу: 317900, м. Олександрія, вул. Шевченка, 91.

АДМІНІСТРАЦІЯ.

Куди піти вчитися

ОЛЕКСАНДРІЙСЬКЕ СЕРЕДНЄ МЕЛІОРАТИВНЕ ПРОФТЕХУЧИЛИЩЕ № 31

оголошує набір учнів на 1986—1987 навчальний рік по спеціальностях:

І. З 3-річним строком навчання для осіб, які закінчили 8 класів:

трактористи-машиністи широкого профілю і водій автомобіля 3 класу,

механізатори меліоративних робіт з правом роботи на екскаваторах, скреперах, бульдозерах, грейдерах, землерийних машинах і водій автомобіля 3 класу,

електрогазозварники,

машиністи екскаваторів і водій автомобіля 3 класу,

машиністи автомобільних кранів.

Особи, які закінчили училище, одержують документ про професію, диплом про середню освіту.

ІІ. З річним строком навчання:

машиністи екскаваторів (з 17 років),

машиністи бульдозерів, скреперів, грейдерів (з 17 років),

шофери з кваліфікацією слюсаря (з 17 років).

тракторист-машиніст широкого профілю з кваліфікацією слюсаря, стипендія 96 крб., строк навчання 8 місяців на базі 10 класів. На цю спеціальність приймаються учні, які мають посвідчення сільського механізатора.

Зараховані в училище забезпечуються 3-разовим харчуванням, стипендією, спецодягом і форменим одягом, а особи, які мають потребу в житлі, гуртожитком.

ІІІ. З 6-місячним строком навчання:

приймаються особи, звільнені з лав Радянської Армії. Стипендія 85 карбованців на місяць, а за направленням організацій тресту «Кіровоградводбуд» — до 120 крб.:

машиністи бульдозерів, скреперів, грейдерів,
електрогазозварники,
машиністи екскаваторів,
водії автомобіля.

Зарахування в училище проводиться без вступних екзаменів. В період проходження практики учні одержують 50 процентів заробітної плати.

Випускники, які закінчили училище з відзнакою, приймаються у вищі навчальні заклади без вступних екзаменів.

В училищі є спортивний зал, стадіон з легкоатлетичним комплексом та іншими спортивними майданчиками.

Працюють спортивні секції з футболу, волейболу, баскетболу, боротьби, шахів, настільного тенісу, а також гуртки художньої самодіяльності (духовий оркестр, вокально - інструментальний ансамбль, хоровий, вокальний, фотогурток).

Вступникам необхідно подати такі документи: свідоцтво про освіту (не нижче 8 класів), свідоцтво про народження, а по досягненню 16 років—паспорт, довідку з місця проживання та про склад сім'ї, шість фотокарток розміром 3х4 см, характеристику з школи.

Початок навчання з 1 вересня.

Особи, які закінчили училище, направляються на роботу в організації Міністерства меліорації і водного господарства УРСР і тресту «Кіровоградводбуд» для роботи на будівництві каналу Дніпро—Кривий Ріг.

Адреса училища: м. Олександрія, Користівське шосе, 6, СПТУ № 31. Їхати автобусами №№ 4, 4-а, 9 до зупинки «Училище».

ДИРЕКЦІЯ.

КРЕМЕНЧУЦЬКЕ РАЙОННЕ НАФТОПРОВІДНЕ УПРАВЛІННЯ

доводить до відома керівників підприємств, радгоспів, колгоспів і всього населення району, що на території Олександрійського району Кіровоградської області проходить магістральний нафтопровід Кременчук—Херсон.

З метою забезпечення безпечної експлуатації нафтопроводу встановлено охоронну зону на відстані 50 метрів від вісі нафтопроводу в обидва боки.

Нафтопровід на місцевості позначається кілометровими залізобетонними стовпчиками.

В охоронній зоні нафтопроводу забороняється:

а) зводити будь-які споруди;

б) висаджувати чагарники всіх видів, складувати корми, добрива, скиртувати сіно і солому, робити загони для скоту, заготовляти лід;

в) будувати проїзди і переїзди через трасу нафтопроводу, влаштовувати стоянки автотранспорту та іншої техніки, розміщувати колективні сади і городи;

г) проводити різні гірські, будівельні і зривні роботи.

Вищезгадані роботи можна виконувати тільки при наявності письмової згоди з управлінням Придніпровськими магістральними нафтопроводами (м. Кременчук, Полтавської області, вул. Перемоги, 32/5, телефон 2-42-05).

В охоронній зоні нафтопроводу забороняється:

а) переміщати, засипати і руйнувати пізнавальні сигнальні знаки, контрольно - вимірювальні колонки;

б) відкривати люки і двері загорож засовів, вузлів зв'язку, станції катодного захисту, оглядових колодязів, вмикати або вимикати засоби зв'язку, енергозабезпечення і телемеханіки нафтопроводів;

г) руйнувати берегозміцнюючі споруди, протипожежні та інші опорядження;

д) розводити вогонь.

При наявності на трасі нафтопроводу виходу нафти, розмиву траси, які викликали оголення нафтопроводу, прохання повідомити за адресою: 315309, м. Кременчук Полтавської області, Кременчуцьке нафтопровідне управління.

АДМІНІСТРАЦІЯ

СПОРТ ▲ СПОРТ

Першість України з шахів

З 8 по 20 червня 1986 року в Олександрії проходить особиста першість Укрради ДСТ «Спартак» з шахів серед юнаків і дівчат.

В урочистій обстановці відбулось відкриття першості. У просторому світлому залі спорткомплексу радгоспу - технікуму зібралися учасники турніру — 32 юнаки і 16 дівчат — чемпіонів областей та міст України.

Їх тепло привітали представники Кіровоградського облспорткомітету, головний суддя змагань Г. Г. Дубівка, голова міськради ДСТ «Спартак» А. С. Каганов, директор міського шахового клубу «Біла тура» В. Г. Петленко.

Розпочалася наполеглива, безкомпромісна боротьба за високий титул чемпіона України з шахів.

Серед учасників першості є й наші земляки — юнаки В. Саленко, І. Петленко, А. Лакозін. А в групі дівчат виступатиме Оля Барелюк.

Змагання проходитимуть щодня з 10 до 14 години.

С. ГРИНЮК,
суддя змагань.

Редактор
М. НОВИКОВ.

Адміністрація шахти «Світлопільська» глибоко сумує з приводу передчасної смерті апаратника хім. водоочистки

ЗАМЯТКІНОЇ ЄВДОКІЇ ІЛЛІВНИ

і висловлює співчуття сім'ї і рідним покійної.

Дирекція, партійна і профспілкова організації Олександрійського радгоспу - технікуму висловлюють глибоке співчуття викладачу Мелеті Анатолію Михайловичу з приводу смерті його матері

ГАННИ ОНИСИМІВНИ.

Колектив Олександрійського міського відділу внутрішніх справ висловлює глибоке співчуття співробітнику відділу Бродецькому Аркадію Петровичу з приводу передчасної смерті його дружини

ОЛЬГИ АНАТОЛІЇВНИ.

Адміністрація, партійна і профспілкова організації Олександрійської ПМК-2 висловлюють глибоке співчуття лінійному механіку Харченку Василю Полікарповичу з приводу смерті його матері

ОНИСІЇ ІВАНІВНИ.

Адміністрація, партійна та профспілкова організації Олександрійського електромеханічного заводу імені XXV з'їзду КПРС глибоко сумують з приводу смерті учасника Великої Вітчизняної війни, ветерана заводу, економіста матеріально-технічного постачання

ЧУГУЯ ІВАНА ТАРАСОВИЧА

і висловлюють співчуття сім'ї і близьким покійного.

«ЛЕНИНСКОЕ ЗНАМЯ» — орган Александрийских городского и районного комитетов Компартии Украины городского и районного Советов народных депутатов Кировоградской области (выходит на украинском языке).

АДРЕСА РЕДАКЦІЇ:
317900, м. Олександрія,
вул. Шевченка, 74.

ТЕЛЕФОНИ: редактора — 2-23-45, відділів: партійного життя — 2-24-33, промисловості—2-36-63, сільського господарства—2-27-93, відповідального секретаря — 2-35-63, відділу листів — 2-01-43, приймальні — 2-22-32, бухгалтера — 2-27-93.

Спосіб друку високий. Газету виготовили поліграфісти: лінотиліст В. І. Столбаненко, складачі В. Є. Приходько, М. Г. Матюшенко, друкар О. Д. Кучеренко.

Олександрійська міська друкарня Кіровоградського облуправління у справах видавництв, поліграфії і книжкової торгівлі, м. Олександрія, вул. Шевченка, 81.
Індекс 62065. Телефони: 2-31-35, 2-34-70. Тираж 28180. Обсяг 1 друк. арк. Зам. № 5249.

ПРОЛЕТАРІ ВСІХ КРАЇН, ЄДНАЙТЕСЯ!

ГАЗЕТА НАГОРОДЖЕНА ПОЧЕСНОЮ ГРАМОТОЮ ПРЕЗИДІЇ ВЕРХОВНОЇ РАДИ УРСР

Ленінський прапор

Червень
13
П'ятниця
1986
№ 94 (10402)
Ціна 3 коп.
Газета виходить у вівторок, середу, п'ятницю, суботу.

ОРГАН ОЛЕКСАНДРІЙСЬКИХ МІСЬКОГО ТА РАЙОННОГО КОМІТЕТІВ КОМПАРТІЇ УКРАЇНИ, МІСЬКОЇ ТА РАЙОННОЇ РАД НАРОДНИХ ДЕПУТАТІВ КІРОВОГРАДСЬКОЇ ОБЛАСТІ

ГАЗЕТА ВИДАЄТЬСЯ З 26 БЕРЕЗНЯ 1919 РОКУ

П'ЯТИРІЧЦІ — УДАРНІ ТЕМПИ!

Високі урядові нагороди

За високі показники у праці, активну участь в громадському житті підприємства нещодавно група трудящих рудоремонтного заводу нагороджена орденами та медалями.

Ордена Трудового Червоного Прапора удостоєний Іван Іларіонович Висоцький. Працює він слюсарем - сантехніком, його портрет занесено на заводську Дошку пошани.

Газорізальник ковальсько - пресового цеху Євдокія Сергіївна Доценко нагороджена орденом «Знак Пошани». Вона — ударник комуністичної праці, наставник, спеціаліст високого класу.

Цієї ж нагороди удостоєний і токар карусельник механічного цеху, ветеран праці, член парткому заводу Олександр Павлович Підгорний.

Алім Григорович Чудніков, начальник цеху по ремонту транспортного устаткування, удостоєний ордена Дружби народів.

Ударники комуністичної праці Зінаїда Василівна Шуть та Сергій Єгорович Чернов нагороджені медалями «За трудову доблесть». Зінаїда Василівна — маляр ремонтно-будівельної дільниці, ветеран праці, її ім'я занесено в Книгу пошани заводу. Для Сергія Чернова ця нагорода — перша в його житті. Він трудиться в цеху по ремонту гірничого устаткування, комсорг комсомольсько - молодіжного колективу верстатників.

Медалей «За трудову відзнаку» удостоєні ремонтувальник гумових виробів Василь Володимирович Карпенко та токар цеху по ремонту шахтного устаткування Анатолій Степанович Дегтяр.

Т. САЛЕНКО.



Газоелектрозварювальник Леонід Петрович Єрмоленко — майстер високого класу. Вже чверть століття трудиться він в автотранспортному підприємстві № 10011. Очолює дільницю по ремонту автобусів.

Леонід Петрович — ударник комуністичної праці, нагороджений нагрудним знаком «Ударник XI п'ятирічки», переможець конкурсів професійної майстерності. Комуніст, умілий організатор, наставник.

За високі трудові показники його фото занесено на Дошку пошани підприємства.

На знімку: Л. П. ЄРМОЛЕНКО за роботою.

Фото В. Довгалюка.

За творчі пошуки

Виконком міської Ради народних депутатів, президія міської ради ВТВР за активну новаторську роботу присвоїли звання «Кращий раціоналізатор міста Олександрії» за 1985 рік групі переможців творчого змагання.

В числі їх Лідія Іллівна Вечірня — старший інженер по впровадженню нової техніки розрізу «Балахівський». Микола Миколайович Печонкін — начальник цеху заводу «Автоштамп», Юрій Олександрович Шаповал — механік м'ясокомбінату, Микола Федорович Фастовець — наладчик електромеханічного заводу.

А. ФЕДОТОВ.

Нарада Політичного консультативного комітету держав — учасниць Варшавського Договору

Будапешт. (ТАРС). 11 червня тут завершила роботу нарада Політичного консультативного комітету держав — учасниць Варшавського Договору.

Делегацію СРСР на нараді очолював Генеральний секретар ЦК КПРС М. С. Горбачов.

На заключному засіданні відбулося підписання «Звернення держав — учасниць Варшавського Договору до держав — членів НАТО, всіх європейських країн з програмою скорочення Збройних Сил і звичайних озброєнь у Європі».

Було прийнято також комюніке наради.

Нарада пройшла в обстановці дружби і товариського співробітництва. Вона продемонструвала гідність поглядів держав — учасниць Варшавського Договору щодо проблем європейської і світової політики, які обговорювались.

Правофлангові

РАЙОННИЙ ШТАБ ПО ОРГАНІЗАЦІЇ СОЦІАЛІСТИЧНОГО ЗМАГАННЯ НА ПОЛЬОВИХ РОБОТАХ ПОВІДОМЛЯЄ:

У радгоспі «Шарівський» на копнуванні сіна самовіддано трудяться кавалери орденів Трудової Слави третього ступеня секретар парторганізації Квітневого відділка В. К. Цимбал та В. П. Загорулько. Віктор Кирилович і Віктор Петрович доведені завдання виконують на 150—155 процентів.

* * *

На косовиці багаторічних трав на сіно в колгоспі «Заповіт Леніна» відзначився механізатор ремонтно-транспортного підприємства РАПО комсомолець Станіслав Сідельник. Він косаркою Е-302 поклав у покоси люцерну на 79 гектарах, щодня скошуючи її на 13—16 гектарах при нормі 10.

* * *

Механізатор колгоспу імені Шевченка В. І. Білоткач добився найвищого результату на проведенні міжрядного обробітку посівів кукурудзи. При завданні 17 гектарів, він щодня спушує міжряддя на 26 гектарах. А М. П. Аврахов з цього господарства щозміни на 20 процентів перекриває норми на міжрядному обробітку посівів соняшнику.

* * *

Трудівники городньої бригади колгоспу імені Кірова, яких очолює Т. С. Мірошниченко, значно перевиконали завдання по продажу державі ранніх овочів. З плану 10 центнерів вони поставили їх до столу трудящих 51 центнер.

Перевиконали замовлення держави на ранні овочі також колгоспи «Перемога» та «Прогрес».

Зведення

про хід заготівлі сіна в господарствах району станом на 10 червня 1986 року в процентах до плану:

ім. В. Ульянова	82	ім. Кірова	29
Радгосп-технікум	78	Кінзавод	29
«Росія»	47	«Прогрес»	28
«Червоний прапор»	43	ім. Енгельса	27
«Ленінським шляхом»	42	«Прапор комунізму»	27
«Більшовик»	40	ім. Шевченка	22
ім. Димитрова	39	ім. Петровського	20
ім. Фрунзе	36	ім. Карла Маркса	19
«Маяк»	35	«Шарівський»	19
Цукрокомбінат	35	«Перемога»	18
ім. Калініна	34	«Україна»	18
ім. Свердлова	33	«Заповіт Леніна»	16
ім. Леніна	33	По району	30
ім. Гагаріна	33		

Інтерв'ю

Заструмують чисті джерела

В місті відчувається нестача води. В зв'язку з цим виникла необхідність використати місцеві підземні джерела. Йде будівництво Новопилипівського водозабору.

Наш кореспондент зустрівся з начальником управління водогінно - каналізаційного господарства Павлом Іллічем Батраченком і попросив його розповісти про хід будівельних робіт.

Якщо взимку олександрійці витрачали за добу 26 тисяч кубометрів води, то влітку — 35 тисяч. І основна перевитрата пов'язана з використанням питної води не за призначенням, а для поливу городів, а також нераціональне витрачання її ЖЕКами.

Щоб поліпшити забезпечення водою, виконавчий комітет Олександрійської міської Ради народних депутатів намітив ряд заходів, і головний з них — розпочати будівництво Новопилипівського водозабору. Вирішено пробурити 30 свердловин. Введення їх в дію дасть 10 тисяч кубометрів джерельної води на добу додатково до дніпровської.

Другого червня розпочалось буріння свердловин. Скажу відверто, що працівники Олександрійської геологорозвідувальної експедиції поставились до дорученої справи не з повною відповідальністю. Затягли монтаж та промивку свердловин. Через це наш графік змістився на два дні.

Вже підготовлені до введення в дію 29 свердловин. За десять днів прокладено кілька тисяч метрів трубопроводів, кабельних ліній, огороджень санітарних зон.

До роботи підключили спеціалістів заводів підйомно - транспортного устаткування, «Автоштамп», авторемонтного та електромеханічного підприємств виробничого об'єднання «Олександріявугілля». Приємно відзначити, що всі вони поставились до цього завдання серйозно.

Діє штаб по контролю за будівництвом Новопилипівського водозабору.

Сьогодні в номері:

ВІДЗНАКА ЗА ПРАЦЮ — 1 стор.
ДО СУСІДІВ ЗА ДОСВІДОМ — 2 стор.
РОЗПОВІДЬ ПРО ЗАСЛУЖЕНОГО РАЦІОНАЛІЗАТОРА — 3 стор.
ДЕ БУТИ «ДИТЯЧОМУ СВІТУ»? — 4 стор.

Нарис

Все почалося в дитинстві

Я РОЗГЛЯДАЮ фотографії заслуженого раціоналізатора УРСР Миколи Кузьмовича Кошового, що в різні часи публікувались в газетах. Ось він біля верстата, ось із книгою в руках, а ось разом з делегатами III Всесоюзного з'їзду винахідників і раціоналізаторів.

Уважно вдивляючись у кожну з них, роблю висновок, що минулі роки мало змінили його. Той же уважний, вдумливий погляд розумних очей, та ж ділова зосередженість, от тільки сивина посріблила скроні.

Тривалий час Микола Кузьмович працював слюсарем-інструментальником на заводі підйомно - транспортного устаткування, а зараз уже на пенсії. Більше ста раціоналізаторських пропозицій впровадив він за час трудової діяльності, та й тепер не припиняє творчих пошуків.

...Кажуть, все починається з дитинства. Зараз Кошовий з доброю посмішкою на устах згадує слова матері: «Ну, що ти все возишся з залізом, відпочинь». А для нього не було кращого відпочинку, ніж майструвати, щось конструювати. Ще навчаючись в школі, здобув першість в обласному змаганні авіамоделістів.

— У тебе умілі руки, кмітливий розум, — часто говорив йому шкільний учитель праці Антон Іванович Щербина. Він першим зрозумів, що природа наділила цього хлопчину неабиякими здібностями, зумів пробудити й розвинути нахил до технічної творчості.

Після школи працював на заводі підйомно-транспортного устаткування. Йому було вісімнадцять, коли в мирне життя радянських людей ввірвалась війна. Микола пішов захищати рідну землю. Тяжке поранення. Госпіталь. А потім робота в збройовій школі. Там він застосовує нові методи ремонту зброї, вніс кілька раціоналізаторських пропозицій щодо її удосконалення.

Коли закінчилась війна, Кошовий повернувся на свій завод. Взагалі, з цим підприємством пов'язана доля всього сімейства Кошових. Тут працювала дружина Миколи Кузьмовича, Клавдія Олександрівна, нині вона на заслуженому відпочинку. Трудиться на заводі його дочка Надія. Тут же починав свою трудову біографію син Сергій.

— Я вдячний їм за постійну підтримку в моїй роботі, — говорить раціоналізатор. — Траплялось, частенько засиджувався допізна над кресленнями, а ніколи не чув від Клавдії жодного слова докору. Тепер вона жартує: «І моя доля є в твоїх винаходах». Правду каже. Дружина допомагала оформляти документи, а іноді, бувало, й ідею якусь підкине.

Всі свої раціоналізаторські пропозиції відомий новатор називає «дрібничками». А економічний ефект від їх впровадження у виробництво — сотні тисяч карбованців. Взяти хоча б для прикладу його напівавтомат для зварювання днищ котків до сівалок під флюсом. Річний економічний ефект від цієї «дрібнички» — 12 тисяч карбованців. Завдяки нововведенню вивільнилось 7 електрозварювальників для інших дільниць. Впровадження у виробництво кожної пропозиції новатора давало можливість підвищувати продуктивність праці, економити час. Його новинки знайшли застосування не тільки на рідному заводі, а й на багатьох підприємствах країни. Нововведення Кошового неодноразово демонструвались на Виставках досягнень народного господарства у Києві та Москві і відзначались медалями ВДНГ.

Олександрійський новатор — делегат II, III, IV, V з'їздів винахідників та раціоналізаторів країни. На третьому з'їзді його обрали членом центральної ради ВТВР.

Людиною кипучої енергії називають М. К. Кошового. Він частий гість в школах та училищах міста. За активну профорієнтаційну роботу серед молоді обласна рада ВТВР недавно нагородила його путівкою на Виставку досягнень народного господарства в Москві.

— Ця поїздка збагатила мої знання, — розповідає Микола Кузьмович. — Добавила натхнення, бажання ще частіше зустрічатись з школярами та учнями профтехучилищ. Це так важливо — допомогти юному раціоналізатору повірити в свої сили, вчасно підтримати його.

Т. ЛОЗОВА.

ЗНАЄ ПРО БДЖІЛ УСЕ



Запорізька область. Бджолярі колгоспу імені Жданова Новомиколаївського району ведуть ревізію вуликів, а тут їх більш як 240. Визнаним майстром вважають у господарстві пасічника В. М. Бондаренка (на знімку). 10470 кілограмів меду одержав він за минулу п'ятирічку.

Василь Михайлович знає про бджіл усе: як їх доглядати, лікувати від хвороб, в який час і куди вивозити вулики, щоб багатшим був збір. Високі зобов'язання в бджоляра і на нинішній рік: накачати по 30 кілограмів меду з кожного з ста вуликів, які він доглядає.

Фото О. Красовського. (Фотохроніка РАТАУ).

Цивільна оборона

Змагання пройшло успішно

Проведено змагання розвідувальних груп цивільної оборони об'єктів народного господарства міста.

Перед ними стояло завдання пройти шість важких ділянок. Основна увага приділялась дотриманню правил користування засобами захисту, вмінню одягати захисний одяг, правильно користуватися приладами радіаційної і хімічної розвідки, проводити спеціальну обробку людей і майна після виходу з вогнища ураження.

Переможцем стала розвідгрупа шахти «Світлопільська» (командир А. А. Алфьоров). Вона нагороджена перехідним кубком і грамотою міськвиконкому. Друге місце зайняли представники електромеханічного заводу (командир С. Б. Морозов). На третьому місці розвідгрупа з рудоремонтного заводу (командир А. П. Каширський).

Міцні знання показали дозиметристи О. П. Бернацький з електромеханічного заводу, А. І. Ступа з шахти «Світлопільська», П. В. Волобуєв з рудоремонтного заводу, Л. М. Пауков з ТЕЦ № 1—2, М. Г. Губа з ТЕЦ № 3. Всі вони нагороджені грамотами міськвиконкому.

Велику роботу по підготовці розвідгруп провели начальники штабів цивільної оборони шахти «Світлопільська» І. Т. Фролов і рудоремонтного заводу М. В. Дудко.

І. БЕССАРАБ,
помічник начальника штабу цивільної оборони міста.

Друзі пізнаються у біді

У 201-му складальному цеху електромеханічного заводу немало хороших бригад. І одна з них по складанню приставок до магнітних пускачів, яка трудиться під керівництвом майстра В. П. Пашенко та бригадира О. С. Трапука. Багато теплих слів можна сказати про цей дружний трудолюбивий колектив.

Люди тут надійні. Молоді є на кого рівнятися. Ударники комуністичної праці, наставники слюсарі-складальники В. І. Скалига, Н. Ф. Долодарьова, Л. М. Гончарова, Г. В. Буженко завжди прийдуть на допомогу новачкам. Зрозуміло, що поряд з ними працювати абияк просто неможливо. Ірина Ткаченко, Олександр Шерлаєв швидко оволоділи обраною спеціальністю, працюють на совість. Енергія, дерзання, творчий пошук — всі ці риси притаманні молодим робітникам бригади.

Цей колектив неодноразово виходив переможцем соціалістичного змагання, за що нагороджувався грамотами, дипломами. Змінні завдання тут постійно виконують на 115—120 процентів.

Нещодавно слюсарі-складальники вирішили: вийти на роботу у вихідний і зароблені кошти перерахувати у фонд допомоги потерпілим від аварії на Чорнобильській АЕС. Змінну норму вони виконали до 14-ї години. В той день було зібрано три тисячі приставок до пускачів. Бригада перерахувала одноденний заробіток на рахунок № 204.

В. ТАРОВИК,
заступник секретаря парторганізації складального цеху № 201.

НА ПОВІТРЯНІЙ ПОДУШЦІ

Йошкар-Ола. На полях радгоспу «Шойбулакський» перевірили достоїнства своєї новинки умільці з студентського конструкторського бюро Марійського політехнічного інституту імені О. М. Горького. Створений ними апарат на повітряній подушці, здатний ширяти над землею з трьома тоннами вантажу, успішно провів тут підживлення озимих культур мінеральними добривами. Пропливши над полем жита на висоті 70 сантиметрів, машина практично не порушила грунтового покриву, швидко і рівномірно удобрила посіви.

(ТАРС).

же 100 тисяч карбованців на розробку експериментального зразка системи, вчені факультету не могли подолати відомчі бар'єри, виставлені на шляху розробленої нами системи інститутом ВНДІПТМАШ. І це незважаючи на те, що розробка була відзначена 5-ма авторськими свідоцтвами, патентно- і ліцензійноздатна, а до вирішення питання про її передачу в стадію дослідно-конструктивних робіт були залучені базовий Дніпропетровський гірничий інститут імені Артема, Мінвуз України і навіть Кіровоградський облвиконком. Фактично цінний винахід залишився не потрібним.

Такі факти неподинокі. Тому не випадково в проекті ЦК КПРС поставлено завдання щодо розробки комплексних народногосподарських міжгалузевих науково - технічних проблем, створення у вищій школі конструкторсько - технологічної і дослідно-експериментальної бази, що допоможе зосередити зусилля науковців вузів на завершальній стадії циклу «дослідження — розробка — впровадження».

Тепер у цій важливій справі не будуть в ролі сторонніх спостерігачів підприємства, міністерства та відомства. Їх обов'язок, як говориться в проекті ЦК КПРС, посилити допомогу вузам у розвитку дослідно - експериментальної бази, передати їм ряд підприємств, залучити свої виробничі потужності до виготовлення дослідних зразків нової техніки, відпрацювання прогресивних технологій тощо.

Тому вже зараз нашим факультетом і базовим Дніпропетровським гірничим інститутом імені Артема спільно з виробничим об'єднанням «Олександріявугілля» та електромеханічним заводом оживаються термінові заходи, спрямовані на організацію на базі Олександрійського загальнотехнічного факультету галузевих лабораторій Мінвузу та Мінвуглепрому УРСР, а також Мінвузу УРСР і Мінелектропрому СРСР. При цьому перша лабораторія має бути багатопрофільною. До її складу передбачається включити науковців кафедр відкритої та підземної розробки корисних копалин, автоматизації виробничих процесів, гірничих машин та лабораторію комплексного використання мінеральної сировини республіки. Цей науковий потенціал буде спрямований на вирішення вузлових проблем розробки покладів бурого вугілля.

Проте, якою б актуальною не була тематика наукових досліджень, їх успішна реалізація найперше залежить від людей і перш за все від творчого потенціалу наукових працівників. Існуюча система оплати праці цієї категорії працівників вузів не стимулює їх творчої активності, не сприяє закріпленню на роботі здібних науковців і особливо молоді. В академічних інститутах з січня цього року запроваджена нова система оплати праці наукових працівників, яка забезпечила усунення названих недоліків. Працівників вищої школи ця система не торкнулася. Ця важлива проблема не знайшла відображення і в проекті ЦК КПРС. А, як відомо, багато питань підвищення ефективності вузівської науки визначається системою оплати праці вчених. У зв'язку з цим пропоную в шостому розділі проекту записати: «Розповсюдити на вузівські підрозділи науки нову систему оплати праці наукових працівників, прийняту в академічних інститутах».

Хочу також торкнутися нової ролі, яка покладається на вищу школу. Маю на увазі турботу вузів про постійне професійне зростання та підвищення ефективності праці спеціалістів народного господарства. Вони повинні стати центрами підвищення кваліфікації інженерних та інших кадрів. Беручи до уваги більш як десятирічний випуск вузами спеціалістів низької якості, перенавчання чи перепідготовка їх випускників стає актуальним завданням у плані інтенсифікації науково-технічного прогресу. Треба не тільки організувати на високому науково-методичному рівні курси та факультети підвищення кваліфікації, але і подолати інерцію бездіяльності окремих спеціалістів, набуту ще у вузах.

Про які знання можна говорити тих інженерів, які працюють на робочих місцях. І чи взагалі можна відносити їх до інженерного корпусу країни. Хоч таких дуже багато. Тільки у виробничому об'єднанні «Олександріявугілля» на робочих місцях працюють 150 інженерів. Багато їх на електромеханічному заводі та інших підприємствах міста. Організація перепідготовки таких кадрів пов'язана із створенням у вузах певної навчальної бази, комплектуванням складу висококваліфікованих викладачів. Ці питання в базових вузах через відсутність вільних площ, завантаженість лабораторій застарілим обладнанням будуть вирішуватися важко і довго. А таку перепідготовку треба починати вже сьогодні.

Модернізація обладнання підприємств, використання верстатів з числовим програмним управлінням, робототехніки вимагає значної кількості спеціалістів. Вони потрібні на всіх підприємствах області. Підготовку і перепідготовку їх можна успішно організувати на базі загальнотехнічних факультетів.

У зв'язку з корективанням мережі вузів, на Україні існуючі загальнотехнічні факультети в 1957 році будуть закриті. Звільняються приміщення, навчальна база, викладацькі кадри, які можуть забезпечити навчальний процес на курсах підвищення кваліфікації інженерних кадрів. Загальнотехнічні факультети, знаходячись в гущі промислових підприємств, при їх безпосередній участі, можуть швидко переобладнати навчальну базу в світлі вимог нинішнього рівня розвитку науково - технічного прогресу. Якщо при колишніх загальнотехнічних факультетах знайде розвиток і прикладна наука, то вони стануть важливими навчально-науковими центрами, що в повній мірі відповідає вимогам проекту ЦК КПРС «Основні напрями перебудови вищої і середньої спеціальної освіти в країні».

Р. КРИСІН,
декан Олександрійського загальнотехнічного факультету Дніпропетровського гірничого інституту імені Артема, доцент.

Бригадному методу — дорогу

Скористалися досвідом

Одним з перших в Олександрії почав широко впроваджувати колективну організацію праці, бригадний підряд ремонтно-механічний завод «Укрремтресту» і добився в цьому напрямку помітних результатів.

Досвід заводчан зацікавив сусідів — Олександрійське спеціалізоване госпрозрахункове монтажне пусконалагоджувальне управління. Монтажники вивчили його і запровадили у себе.

Не раз спеціалісти управління бували в гостях у заводчан, достеменно вивчали роботу бригад, що працювали за єдиним нарядом на кінцевий результат з урахуванням коефіцієнта трудової участі кожного. За основне при цій умові бралися трудова дисципліна, продуктивність праці, досягнення вищих результатів меншим числом.

Якраз це в монтажному управлінні було, як мовиться, «вузьким місцем». Спостерігалися порушення розпорядку дня, втрати робочого часу, нераціональне використання ресурсів. Окремі робітники з'являлися на зміну в нетверезому стані, а то й потрапляли у медвитверезник. Все це треба було викорінювати, і не комусь, а самим бригадам, змінам, дільницям. Потрібно було наводити порядок.

Спершу створили три комплексні бригади. Але оскільки працювати доводилося на різних об'єктах, то бригади поділилися на ланки. Кожна з них спеціалізувалася на тому чи іншому виді робіт, але загалом кілька ланок створювали єдинонарядну бригаду, яка несла відповідальність за матеріали і кошти, за строки наладки і пуску устаткування. Коли ж допускалися порушення виробничої дисципліни, бригада втрачала право на призове місце в змаганні. Бригадна рада була наділена правом підвищувати або знижувати коефіцієнт трудової участі робітника. Це робилося на загальних зборах колективу.

Одну з таких бригад очолила інженер Раїса Іванівна Харківська.

— Вже в перші місяці ми відчули переваги нового методу роботи, — сказала вона. — Помітно підвищилися показники. Найважче було подолати психологічний бар'єр.

Варто навести хоча б такий факт. Примітила бригадир, що слюсар-монтажник А. Д. Зозулін допускає брак у роботі, працює абияк. Запропонувала бригадній раді розібратися з ним. Бракоробу було знижено коефіцієнт трудової участі за місяць до нуля. В результаті всі члени бригади одержали 40 процентів преміальних, а Зозулін втратив 40 карбованців від зарплати.

Про те, як зміцніла трудова дисципліна, свідчить такий факт. У минулому році у медвитверезнику побувало сім робітників управління, що у вісім разів менше, ніж у попередньому році. А в нинішньому році не було жодного випадку, щоб хтось з'явився на зміну п'яним. Забули в управлінні про втрати часу через прогули.

Тривалий час монтажники не мають рекламацій на свою продукцію. На численних об'єктах ланки здійснюють самоконтроль за якістю робіт. Адже всі добре знають, що від надійності монтажу залежить дія обладнання. Брак буде усуватися за рахунок бригади, яка недогледіла його. Тож кожен робітник сам собі контролер. Взірцем у праці можуть служити електрозварювальник С. Д. Бенько, ланковий, слюсар-монтажник В. В. Мозолевський, слюсар - наладчик О. С. Сичов, конструктор Л. М. Зудова, електрозварювальник, депутат міської Ради народних депутатів В. А. Дядюра та інші.

Загальні показники роботи красномовно свідчать самі про себе. Так, з початку року додатково до плану виконано пусконалагоджувальних і монтажних робіт на 10 тисяч карбованців. Продуктивність праці підвищено проти плану за п'ять місяців на 3,7 процента. Завдяки зниженню собівартості робіт одержано економію 3,5 тисячі карбованців. Взято впевнений курс на прискорення.

Є. КРАВЧЕНКО.

Постаралися будівельники

Добрий подарунок зробили гірникам розрізу «Костянтинівський» будівельники розрізобудівельного управління № 3.

Керували роботами начальник дільниці І. Т. Щербак та виконроб Б. З. Шарашенідзе. Незабаром гостинно відкриє двері нова їдальня на розрізі. Це гарна споруда, одягнена в різнокольорову облицювальну плитку та скло. Щоб в строк збудувати їдальню, довелося подолати багато перешкод. Сильні підземні води, що майже виходили на поверхню грунту, заважали будівельникам працювати. Часті осінні дощі утворювали озера на будівельному майданчику. Потужні бульдозери допомагали автомобілям підвезти на будову розчин, цеглу і інші будівельні матеріали.

По-ударному трудилася бригада теслярів - бетонників під керівництвом А. І. Долгих та бригада слюсарів-сантехніків (бригадир І. І. Горшаков). Та найбільше доклала уміння і старань при оздобленні їдальні передова бригада малярів-штукатурів К. С. Артеменко. Жінки працювали з повною віддачею сил та енергії, щоб зробити затишок у приміщеннях. Щодня вони виконували норми на 110—115 процентів. Щоб прискорити день здачі їдальні, інженерно - технічні працівники управління вирішили відпрацювати на будівництві два дні в неробочий час. Зараз монтажники ставлять нове обладнання, яке в значній мірі полегшить працю майбутніх працівників їдальні.

М. ХАРЧЕНКО,
робкор.

КОЛИ ЗАІНТЕРЕСОВАНІСТЬ — СПІЛЬНА



На мільйони карбованців щомісяця випускає продукції Сумське машинобудівне науково-виробниче об'єднання імені М. В. Фрунзе. Завдяки економічному експерименту підприємство дістало можливість, віддаючи з кожного карбованця прибутку 30 копійок державі, залишати собі — 70. З прибутків утворюється фонд економічного стимулювання. Всі витрати, потрібні для технічного переозброєння, реконструкції, соціального розвитку об'єднання взяло на себе.

Колектив відчув особливу заінтересованість у бережливому ставленні до нової техніки, в економному витрачанні електроенергії та сировини. Вагомі результати економічного експерименту: лише торік сумчани перевиконали план випуску продукції на 14,4 процента. Результати добрі.

На знімках: вгорі — один з кращих молодих робітників оператор плазмової установки для нанесення покрить комсомолець Анатолій Чугай; внизу — дільниця зварювання колон у цеху теплообмінної апаратури. Тепер тут виконується замовлення тюменських нафтовиків і газівників.

(Фотохроніка РАТАУ).

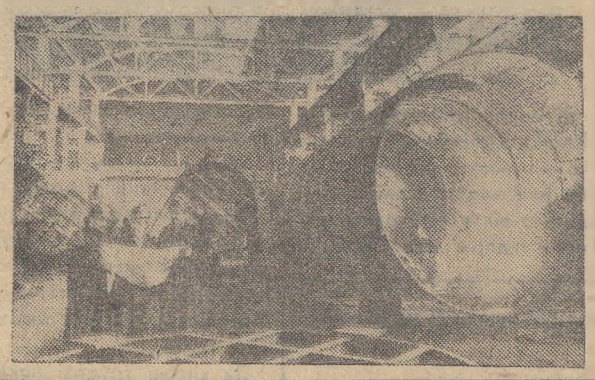

ЗМАГАННЯ РАЙОНІВ

У нас і в сусідів

Триває соціалістичне змагання між трудівниками Олександрійського і Петрівського районів. Підбито підсумки роботи тваринників обох районів за п'ять місяців 1986 року.

Олександрійський район		Петрівський район
1081	Надоєно молока від корови (в кілограмах)	1177
132	Вироблено молока на сто гектарів сільськогосподарських угідь (в центнерах)	159
30	Вироблено м'яса на сто гектарів сільськогосподарських угідь (в центнерах)	30
15597	Одержано яєць на сто гектарів зернових (штук)	19528
80	Одержано яєць на курку-несучку (штук)	93

ПРОДАНО ДЕРЖАВІ

(в процентах до піврічного завдання)

80	молока	93
88	м'яса	82
92	яєць	106

Обговорюємо проект ЦК КПРС „Основні напрями перебудови вищої і середньої спеціальної освіти в країні“

НА РЕЙКИ ПРИСКОРЕННЯ

«Партія ставить завдання перебудови вищої і середньої спеціальної освіти». Ця фраза з Політичної доповіді Центрального Комітету КПРС XXVII з'їздові партії особливо зачепила працівників вищої школи, посилила надії на корінні зміни в організації навчально-виховної та наукової роботи у вузах.

На це були вагомі причини. Адже за останні 10—15 років у діяльності вищих навчальних закладів почали нагромаджуватися проблеми, негативний вплив яких привів до зниження рівня підготовки спеціалістів, переходу вищої школи на екстенсивний шлях розвитку.

Головне, на мій погляд, що гальмувало дальший розвиток вищої школи, — це курс на процентоманію в оцінці знань студентів, залежність від відсіву студентів штату професорсько-викладацького складу. Це один з яскравих прикладів того, як погоня за економією фонду зарплати повернулася значними втратами в сфері матеріального виробництва через випуск вищою школою кадрів низької кваліфікації. В соціальному відношенні це призвело до втрати престижу та обезцінення як матеріально, так і духовно, інженерної праці. Вища школа була втягнута в якесь замкнуте коло: чим більше падав престиж інженера, тим нижчими були конкурси у вузах на провідні спеціальності народного господарства. Це вело до все більшого засмічення вузів нездатними до навчання і праці студентами, зниження вимог до навчально-виховного процесу. Треба було виконувати план підготовки та випуску спеціалістів, причому все менше підготовлених до самостійної роботи.

Останні роки вища школа була зайнята одною проблемою: як примусити студента вчитися. Відсутність творчих задатків у багатьох тих, що вчилися, не можна було компенсувати введенням курсів навчальної і науково-дослідницької роботи студентів, посиленням методичної роботи викладачів, яка часто підмінялася численними, нікому не потрібними паперовими баталіями. Досить пригадати навчально-методичні комплекси, розробкою яких протягом більше двох років були зайняті всі викладачі вузів республіки. Списувалися цілі томи паперів, які так і залишилися без діла на полицях кафедр.

В студентів постійно відчувалася відсутність прагнення до творчого оволодівання знаннями. А це викликало порушення дисципліни, апатію до громадської роботи, правопорушення. В такому випадку деканати і ректорати могли позбавити студента стипендії, виключити його з гуртожитку, розглянути його поведінку на товариському суді. Крайнім заходом було виключення з вузу. Та виключити можна було не більше п'яти процентів студентів. Перевищити цей рубіж — означало рубати гілку, на якій сидиш. Бо наднормативний відсів студентів призводив до значного скорочення штату викладачів.

Тому варто говорити про те піднесення і натхнення, яке викликав у працівників вищої школи проект ЦК КПРС «Основні напрями перебудови вищої і середньої спеціальної освіти в країні». Нарешті розірвано замкнуте коло! З особливим задоволенням читаємо в проекті рядки: «Забезпечити більш вимогливу і об'єктивну оцінку якості навчання, виключивши в оцінці знань студентів прояви процентоманії і формалізму. Усунути залежність чисельності викладачів від відсіву учнів».

Варто торкнутися й інших важливих питань, як вузівська наука і забезпечення постійного зростання професійної майстерності випускників вузів. У галузі науково - дослідницької роботи XXVII з'їзд КПРС поставив перед вищою школою завдання виключної важливості: у 2—2,5 раза збільшити обсяг наукових досліджень. Таке завдання під силу вищій школі. Адже у вузах працює приблизно половина всіх вчених країни.

По цілому ряду причин в минулому цей науковий потенціал не давав відповідної віддачі. По-перше, в наукових розробках вузівських вчених переважало дрібнотем'я. Це не означає тільки, що досліджувана тема забезпечувалася незначним обсягом фінансування. Мається на увазі укладання господарських договорів на виконання науково-дослідницьких робіт з окремими підприємствами поза їх зв'язком із загальнодержавними чи галузевими проблемами. В результаті вуз доводив розробку теми до експериментального зразка, складав на нього обґрунтування технічних вимог. І на цьому закінчувалася науково - дослідницька робота. В кращому випадку автор розробки власними силами впроваджував експериментальний зразок у виробництво, який працював до того часу, поки обслуговувався авторським колективом. Як тільки таке обслуговування припинялося, а це закономірно, без відповідного фінансування воно не могло довго тривати, в запропонованому «зразку» щось ламалося і про нього швидко забували.

Довести свою наукову чи дослідницьку розробку до серійного випуску чи освоєння інститут не міг, бо на шляху до цього стояли різні відомчі бар'єри галузевих інститутів, які працюють над аналогічними проблемами.

Саме в такому становищі опинився наш факультет, який протягом багатьох років розробляв для Олександрійського заводу підйомно-транспортного устаткування систему кранового механізму. Затративши мало

Де бути „Дитячому світу"?

Цей магазин в усіх містах називається однаково — «Дитячий світ». І ми вже звикли, що знаходиться він обов'язково на центральній вулиці чи площі міста. Так у Москві, Києві, Дніпропетровську, Кіровограді.

Колись і в Олександрії «Дитячий світ» займав одну з центральних будов міста — тепер тут розмістилося управління торгівлі та комісійний магазин. Скажіть, дуже часто ви заходите туди? А в «Дитячий світ»?

Тоді, коли було прийнято рішення про перенесення магазину для дітей за площу Кірова, мабуть, менш за все думали про зручності для матерів і наймолодших громадян міста й району. А пояснюють усе тим, що нове приміщення більш просторе й світле. Заперечувати не буду. Колишнє тіснувате. Але ж хіба в центрі міста немає таких світлих і просторих будов? Є. Для чого, наприклад, поряд два універмаги? А через одну зупинку й третій? Приміщення універмагу відділу робітничого постачання нічим не гірше від того, в якому зараз «Дитячий світ».

Невже не можна було підшукати для головного (а я, думаю, що з повним правом ми можемо так називати «Дитячий світ») промтоварного магазину міста більш вдалого варіанту? Часто доводиться бачити, як його продавці вивозять свій товар до магазину «Ювілейний», а іноді на правах бідних родичів «квартирують» біля вхідних дверей до управління торгівлі.

— Чи зручно це для вас? — з цим запитанням я звернулась до старшого продавця магазину «Дитячий світ» Валентини Євгеніївни Корогод.

— Звичайно, для нас це дуже незручно. Торгівля на вулиці необхідна, стараємось виїжджати до центру, адже там людей набагато більше. От і возимося сюди-туди.

А що говорять самі відвідувачі «Дитячого світу»?

Олена Васильченко, молода мама

— Щоб приїхати сюди, я витратила дві години. З селища Димитрове в центр, а звідти — на площу Кірова. І це з однорічною донькою на руках. А коли доберусь назад? Дитина заморена, я теж. Кажуть, завтра привезуть новий товар. Але в мене вже немає ніякого бажання витратити цілий день на таку подорож. Жаль, що нікого це не турбує.

Валентина Євгеніївна говорить, що планують відкрити філіал «Дитячого світу». А можливо краще було б поміркувати і виконати прохання матерів — знайти все ж таки місце для дитячого магазину в центрі Олександрії?

Т. ТАВІЛОВА.

Адреси вихідного дня

Кінотеатр «Жовтень». 14—15.VI. Кінофільми «Вот моя деревня» (10, 17-20), «Великі маневри» (12, 13-50, 19, 21), «Танцмайданчик» (15-30), «Поїзд поза розкладом» (11, 14-20, 18-20), «Відчиніть, поліція» (13, 16-20).

Будинок культури шахти «Світлопільська». 14.VI. о 19.30 — Прем'єра спектаклю народного театру міського будинку культури «Оглянись в любви своей». 15.VI. о 12 год. — свято медичного працівника.

Парк «Шахтар». 14.VI. 19 год. — Творчий звіт художньої самодіяльності БК шахти «Світлопільська». 15.VI. о 19 годині — Творчий звіт ФДП.

Басейн «Дельфін». 15.VI. з 10 год. — здача норм комплексу ГПО серед піонерських таборів.

Стадіон «Шахтар». 14—15.VI. з 11 год. — День здоров'я. 14.VI. о 17.00 — Першість облради «Авангард» з футболу серед команд заводів ПТО (м. Олександрія) і «Червона зірка» (м. Кіровоград). 15.VI. о 10 год. — Першість облради «Авангард» з футболу серед команд шахти імені Ленінського комсомолу і шахти «Світлопільська».

Спортзал радгоспу-технікуму. 14—15.VI. з 10 год. — Першість Укрради ДСТ «Спартак» з шахів серед дівчат і юнаків.

НА голубому екрані

П'ЯТНИЦЯ, 13 ЧЕРВНЯ

І ПРОГРАМА ЦТ

9.15 Чемпіонат світу з футболу. Збірна Бразілії — збірна Північної Ірландії.
10.45 Новини.
14.30 Новини.
14.50 «Наш сучасник». Документальні фільми.
15.45 Герої А. Рибакова на екрані. «Бронзовий птах». Художній телефільм. 3 серія.
16.50 Новини.
16.55 Дітям про звірят.
17.25 Співає М. Шопша.
17.45 Наука і життя.
18.15 «Співдружність». Тележурнал.
18.45 Сьогодні у світі.
19.00 Розповідають наші кореспонденти.
19.30 Новини.
19.35 Вперше на екрані ЦТ художній фільм «Право на постріл».
21.00 «Час».
21.40 На VIII Міжнародному конкурсі ім. П. Чайковського.
22.00 Чемпіонат світу з футболу. Збірна ФРН — збірна Данії. У перерві — 22.45 Сьогодні у світі.

ПРОГРАМА УТ

10.00 Новини.
10.20 Виробнича гімнастика.
10.30 Лялькова вистава «Алі-Баба і розбійники».
11.25 «Час вирішувати». Діалоги Українського телебачення і «Робітничої газети» з телеглядачами про якість побутових електротоварів.
12.10 Народна творчість.
12.30 «Живе слово».
13.15 Новини.
16.00 Новини.
16.40 Телевізійна олімпіада з російської літератури.
17.10 Телефільм «Інакше я не можу...».
17.30 Закон і ми.
18.00 Кінопрограма «У світі прекрасного».
18.30 Музичний фільм «Солов'їний романс».
19.00 Актуальна камера.
19.30 «Наші гості». Вокально - інструментальний ансамбль «Сябри».
20.25 Прем'єра телефільму «Що там, за краєм берега?..».
20.45 На добраніч, діти!
21.00 «Час».
21.40 Художній телефільм «Строгови». 7 серія.
22.45 Новини.
23.10 IX літня Спартакіада народів СРСР. Баскетбол. Матчі фінального турніру.

ІІ ПРОГРАМА ЦТ

8.00 Гімнастика.
8.15 Прем'єра документального телефільму «Через п'ятнадцять років».
8.45 «Міраж». Художній телефільм. 2 серія.
10.40 «Аліса в Країні чудес». Балет для дітей.
11.10 Фільм — дітям. «Антон-трубач».
12.05 Англійська мова.
12.35 Виступ російського народного хору Палацу культури профспілок.
12.55 «Чого і чому». Передача для дітей.
13.25 Програма Дніпропетровської студії телебачення.
14.25 Прем'єра фільму-концерту «Поліфонічні замальовки» («Розквітай, Узбекистан»).
14.55 «Квіти у вашому домі».
15.15 Новини.

* *

18.00 Новини.
18.20 Із скарбниці світової музичної культури. В.-А. Моцарт. Реквієм.
19.25 «Для всіх і для кожного». Про престиж професії працівників служби побуту.
19.55 Реклама.
20.00 Вечірня казка.
20.15 «Спорт і особистість». М. Ботвинник.
20.45 Маленький концерт.
21.00 «Час».
21.40 «Міраж». Художній телефільм. 3 серія.
22.45 Прем'єра документального телефільму «Сонячна мозаїка».
23.05 Новини.

СУБОТА, 14 ЧЕРВНЯ

І ПРОГРАМА ЦТ

8.00 «Час».
8.40 «Чого і чому».
9.10 Чемпіонат світу з футболу. Збірна ФРН — збірна Данії. 2 тайм.
10.00 До Дня медичного працівника. «Здоров'я».
11.45 «Всі люблять цирк».
12.20 «Для всіх і для кожного».
12.50 Художні фільми народного артиста СРСР, кінорежисера І. Пир'єва «Багата наречена».
14.30 Новини.
14.45 Чемпіонат світу з футболу. Збірна Уругваю — збірна Шотландії. 2 тайм.
15.30 «Тверезість — норма життя».
16.00 Новини.
17.05 Прем'єра документального телефільму «Ангола: слідами неоголошеної війни».
17.55 «Про час і про себе». Поетична антологія. Я. Смеляков.
18.10 На запитання телеглядачів відповідає академік В. Афанасьєв.
18.40 Вперше на екрані ЦТ. «Васса». Художній фільм за п'єсою М. Горького «Васса Железнова». 1 і 2 серії. У перерві — 19.50 Новини.
21.00 «Час».
21.40 На VIII Міжнародному конкурсі ім. П. Чайковського.
21.55 «Що? Де? Коли» Телевікторина. По закінченні — Новини.

ПРОГРАМА УТ

10.00 Новини.
10.20 Ритмічна гімнастика.
10.50 Наука і час. Проблеми вузівської науки.
11.20 Концерт старовинної музики.
12.20 «Літо піонерське». Репортаж з піонерського табору «Молода гвардія» (м. Одеса) про відпочинок дітей працівників Чорнобильської АЕС.
12.50 Новини.
13.00 «Літературна субота».
13.45 Чемпіонат світу з футболу. Збірна Уругваю — збірна Шотландії 1 тайм. (2 тайм — 14.45 по І програмі ЦТ).
14.30 Для дітей. Фільми «Сурмач грає збір». «Терлі і чарівна підзорна труба».
15.00 Музичний фільм «Коли ми закохані».
15.20 Я. Верещак, Є. Хринюк. «Батько». Вистава.
17.25 «Сонячні кларнети». Самодіяльні художні колективи Сумської області.
18.45 «Скарби музеїв України». І. Айвазовський «Весілля на Україні».
19.00 Актуальна камера.
19.35 Сеанс документального та науково-популярного кіно.
20.40 На добраніч, діти!
21.00 «Час».
21.40 Художній телефільм «Строгови». 8 серія.
22.50 Новини.
23.00 IX літня Спартакіада народів СРСР. Баскетбол. Матчі фінального турніру.

ІІ ПРОГРАМА ЦТ

8.00 Гімнастика.
8.15 Прем'єра документального телефільму «До високої думки доторкнись...».
8.30 Ритмічна гімнастика.
9.15 «Ранкова пошта».
9.45 «Міраж». Художній телефільм. 3 серія.
10.50 Мультфільми.
11.15 К. Симонов. «Хлопець з нашого міста». Фільм-вистава.
12.45 «Українські візерунки». Концерт.
14.30 «7 травня в Клину».
15.30 «Ставка, більша за життя». Художній телефільм. 9 серія «Геніальний план полковника Крафта».
16.25 Й.-С. Бах. Прелюдія і фуга мі бемоль мажор.
16.40 В гостях у казки. «Пригоди жовтого чемоданчика». Художній фільм.
18.15 Естрадно - розважальна передача «Якось весною».
20.00 Вечірня казка.
20.15 «На землі, в небесах і на морі».
20.45 Якщо хочеш бути здоровим.
21.00 «Час».
21.40 «Солом'яний капелюшок». Художній телефільм. 1 серія.
22.40 Новини.

НЕДІЛЯ, 15 ЧЕРВНЯ

І ПРОГРАМА ЦТ

8.40 Ритмічна гімнастика.
9.10 «Далекий Схід». Кіножурнал.
9.20 24-й тираж «Спортлото».
9.30 «Будильник».
10.00 Служу Радянському Союзу!
11.00 Музична передача «Ранкова пошта».
11.30 Клуб мандрівників.
12.30 Музичний кіоск.
13.00 Сільська година.
14.00 Для юних телеглядачів. Прем'єра вистави МХАТу СРСР ім. М. Горького «Дорога».
15.25 Новини.
15.30 Прем'єра документального телефільму.
16.45 Сьогодні — День медичного працівника.
17.00 «Театр естради: Валентина Толкунова. Монолог жінки».
18.00 Міжнародна панорама.
18.45 Мультфільми.
19.35 Новини.
19.40 Вперше на екрані ЦТ художній фільм «Щаслива, Женька!».
21.00 «Час».
21.45 На VIII Міжнародному конкурсі ім. П. Чайковського.
22.00 Чемпіонат світу з футболу. 1/8 фіналу. У перерві — Щоденник чемпіонату світу з футболу.
23.45 Новини.

ПРОГРАМА УТ

10.00 Новини.
10.20 Ритмічна гімнастика.
11.35 Інтерклуб.
12.20 Циркова програма.
12.55 Новини.
13.10 Сьогодні — День медичного працівника. «Високе покликання».
14.25 Мультфільм на замовлення.
15.30 Село і люди.
16.00 Слава солдатська.
17.00 Художній телефільм «Пригоди Тома Сойєра і Гекльберрі Фінна». 3 серія.
18.05 «Майстри мистецтв». Народний артист УРСР О. Луценко.
19.00 Актуальна камера.
19.35 «Дорівнює мінус одиниці...». З циклу «Через обставини, що склалися...».
20.25 Прем'єра телефільму «Точка опори». Студія «Укртелефільм».
20.45 На добраніч, діти!
21.00 «Час».
21.45 З української класики. Фільм-вистава «Мартин Боруля».
23.20 Новини.

ІІ ПРОГРАМА ЦТ

8.00 Гімнастика.
8.15 «Право на постріл». Художній фільм.
9.40 «Мамина школа».
10.10 Російська мова.
10.35 Програма Латвійського телебачення.
12.05 Кінопанорама.
13.45 Ф. Шуберт. Вокальний цикл «Зимовий шлях».
14.30 «У світі тварин».
15.30 «Ставка, більша за життя». Художній телефільм. 10 серія «Іменем республіки».
16.25 Мелодії К. Руснака.
17.00 Розповідають наші кореспонденти.
17.30 Мультфільми для дорослих.
18.00 Із скарбниці світової музичної культури. М. Римський-Корсаков.
18.30 «Рух». Документальний телефільм.
19.00 Світ і молодь.
19.35 Прем'єра документального телефільму «Домашній театр».
20.00 Вечірня казка.
20.15 «Це ви можете».
21.00 «Час».
21.45 «Солом'яний капелюшок». Художній телефільм. 2 серія.

Редактор
М. НОВИКОВ.

В РЕДАКЦІЮ ГАЗЕТИ

Висловлюємо сердечну вдячність всім знайомим, близьким, сусідам, товаришам з фабрики діаграмних паперів, які розділили з нами тяжке горе — передчасну втрату чоловіка, батька, брата — Івана Олександровича.

Сім'я Панченків.

ПОЗДОРОВЛЕННЯ

електрозварювальнику розрізу «Бандурівський» МОЧЕРНЯКУ О. П.

ШАНОВНИЙ ОЛЕКСІЙ ПЕТРОВИЧ!

Сердечно вітаємо Вас з 55-річчям з дня народження. Бажаємо міцного здоров'я, довголіття та успіхів у праці.

КОЛЕКТИВ РОЗРІЗУ.

Оголошення, довідки

ОЛЕКСАНДРІЙСЬКЕ СЕРЕДНЄ ПРОФЕСІЙНО - ТЕХНІЧНЕ УЧИЛИЩЕ № 1

запрошує на навчання на 1986—1987 навчальний рік по спеціальностях:

на базі 8 класів зі строком навчання 3 роки:

оператор верстатів з програмним управлінням,

токар (оператор верстатів з числовим програмним управлінням).

електрозварювальник.

наладчик верстатів з програмним управлінням,

машиніст по управлінню мостових і козлових кранів,

електромонтер по наладці і ремонту електрообладнання верстатів з програмним управлінням,

слюсар-ремонтник промообладнання,

слюсар-сантехнік.

На базі 10 класів:

оператор верстатів з програмним управлінням, строк навчання 1 рік,

токар (оператор верстатів з числовим програмним управлінням), строк навчання 1 рік,

наладчик верстатів і маніпуляторів з програмним управлінням.

Прийом документів щодня з 8-30 до 16-30 в приймальній комісії училища.

Адреса училища: м. Олександрія, мікрорайон Жовтневий, вул. Ватутіна, 1. СПТУ № 1. Телефони: 5-18-22, 5-18-75.

ДИРЕКЦІЯ.

ДО ВІДОМА НАСЕЛЕННЯ

Міський фінансовий відділ доводить до відома населення, що 15 червня минає строк сплати податків з власників будівель і земельного.

Просимо громадян негайно сплатити перший строк податку в будь-якій ощадній касі міста або селищ Димитрове і Пантаївка.

АДМІНІСТРАЦІЯ.

ОЛЕКСАНДРІЙСЬКА БУХГАЛТЕРСЬКА ШКОЛА ПРОВОДИТЬ НАБІР НА КУРСИ БЕЗ ВІДРИВУ ТА З ВІДРИВОМ ВІД ВИРОБНИЦТВА

На курси приймаються чоловіки і жінки з середньою та восьмирічною освітою.

Навчання платне.

Початок занять 1 вересня 1986 року.

Крім того, проводиться додатковий набір учнів без відриву від виробництва. Навчання в цій групі вже розпочалося.

Адреса школи: м. Олександрія, вул. Пролетарська, 15, телефон 2-07-89.

ДИРЕКЦІЯ.

Міняю 2-кімнатну впорядковану квартиру в місті Фрунзе на рівнозначну в м. Олександрії. Є телефон.

Звертатися на адресу: м. Олександрія, Кіровоградське шосе, 129/8. Німенко П. І.

«ЛЕНИНСКОЕ ЗНАМЯ» — орган Александрийских городского и районного комитетов Компартии Украины, городского и районного Советов народных депутатов Кировоградской области (выходит на украинском языке).

АДРЕСА РЕДАКЦІЇ: 317900 м. Олександрія, вул. Шевченка 74.

ТЕЛЕФОНИ: редактора — 2-23-45, відділів: партійного життя — 2-24-33, промисловості — 2-36-63, сільського господарства — 2-27 93, відповідального секретаря — 2-35-63, відділу листів — 2-01-43, приймальні — 2-22-32, бухгалтера — 2-27 93.

Спосіб друку високий. Газету виготовили поліграфісти: лінотипіст В. І. Столбаненко, складачі В. Є. Приходько, М. Г. Манюшенко, друкар О. Д. Кучеренко.

Олександрійська міська друкарня Кіровоградського облуправління у справах видавництв, поліграфії і книжкової торгівлі. м. Олександрія, вул. Шевченка, 81.
Індекс 62065. Телефони: 2-31-35, 2-34-70. Тираж 28180. Обсяг 1 друк. арк. Зам. № 5306.

ПРОЛЕТАРІ ВСІХ КРАЇН, ЄДНАЙТЕСЯ!

ГАЗЕТА НАГОРОДЖЕНА ПОЧЕСНОЮ ГРАМОТОЮ ПРЕЗИДІЇ ВЕРХОВНОЇ РАДИ УРСР

Ленінський прапор

Червень
14
Субота
1986
№ 95 (10403)
Ціна 3 коп.
Газета виходить у вівторок, середу, п'ятницю, суботу.

ОРГАН ОЛЕКСАНДРІЙСЬКИХ МІСЬКОГО ТА РАЙОННОГО КОМІТЕТІВ КОМПАРТІЇ УКРАЇНИ, МІСЬКОЇ ТА РАЙОННОЇ РАД НАРОДНИХ ДЕПУТАТІВ КІРОВОГРАДСЬКОЇ ОБЛАСТІ

ГАЗЕТА ВИДАЄТЬСЯ З 26 БЕРЕЗНЯ 1919 РОКУ

П'ЯТИРІЧЦІ—УДАРНІ ТЕМПИ!

Лідери змагання

Трудящі заводу залізобетонних виробів план п'яти місяців виконали на 103,9 процента. Виготовлено понадпланової продукції на 86 тисяч карбованців. Переможцями соціалістичного змагання за цей період стали колективи цехів формувального, де начальником В. К. Василенко, паркетного, який очолює старший майстер Т. М. Кінаш, теслярського під керівництвом старшого майстра М. С. Денисюка.

Серед бригад по виготовленню збірного залізобетону перед у змаганні ведуть колективи, які очолюють М. П. Колесник, М. Г. Чебан, П. М. Зінченко.

Високих результатів постійно добивається бригада верстатників по виготовленню паркету під керівництвом В. Р. Миглобець.

Т. ХЕЙФІЦ,
начальник відділу праці та зарплати.

Замовлення з різних міст

Вдалий старт у дванадцятій п'ятирічці взяли трудівники Олександрійського філіалу фабрики «Індтрикотаж». Завдання п'яти місяців перевиконано і по платних видах послуг, і по кооперативних поставках.

Продукція, виготовлена олександрійськими в'язальниками, користується великим попитом у спортсменів. Ми виконували замовлення спортсменів і фізкультурників з Києва, Дніпропетровська, Кіровограда, Світловодська.

По-ударному трудяться наші молоді в'язальниці Валентина Лущенко, Алла Каркач, Любов Горбань, бригадир швейників Валентина Турбаївська, швеї, ветерани праці Г. В. Калуко, О. В. Чепелєва та інші.

В. СТАВИЦЬКА,
старший майстер філіалу фабрики.

Вдячні шефам

Робітники заводу підйомно - транспортного устаткування четвертий рік допомагають трудівникам колгоспу «Перемога» вирощувати городину. Ось і цьому році вони старанно обробили у другому відділку овочі на площі 25 гектарів.

Добре потрудилися робітники кранового, інструментального, заготівельного, ливарного цехів.

Н. КУЧЕР,
агроном-овочівник.

Мирослав Васильович Дем'яник на заводі «Автоштамп» очолює комплексну бригаду слюсарів механоскладальних робіт. В 1982 році йому було присвоєно звання ударника комуністичної праці. Щорічно бригадир підтверджує його.

Змінні завдання Мирослав Васильович постійно перевиконує на 25—30 процентів. За вагомі трудові успіхи він нагороджений нагрудним знаком «Ударник XI п'ятирічки».

На знімку: М. В. ДЕМ'ЯНИК за роботою.

Фото О. Касперова.



Трав'яне борошно—цінний корм

Дані про продаж державі трав'яного борошна господарствами району станом на 13 червня 1986 року в процентах до плану:

ім. Петровського	115	ім. Фрунзе	84
«Перемога»	105	ім. Свердлова	80
«Шарівський»	102	«Прапор комунізму»	72
«Ленінським шляхом»	102	ім. Калініна	70
ім. Карла Маркса	102	«Росія»	65
Кінзавод	101	«Прогрес»	62
ім. Кірова	100	«Україна»	55
ім. Шевченка	98	«Більшовик»	49
ім. Димитрова	92	ім. В. Ульянова	45
Цукрокомбінат	43		
«Червоний прапор»	40		
ім. Леніна	28		
«Заповіт Леніна»	28		
ім. Енгельса	12		
По району	72		

Примітка: колгоспу «Маяк», радгоспу - технікуму та радгоспу імені Гагаріна планів по продажу державі трав'яного борошна не доведено.

Скликання Верховної Ради Української РСР

Президія Верховної Ради Української РСР постановила скликати третю сесію Верховної Ради Української Радянської Соціалістичної Республіки одинадцятого скликання 12 липня 1986 року в м. Києві.

На розгляд сесії мається на увазі внести питання про Державний план економічного і соціального розвитку Української РСР на 1986—1990 роки і про затвердження Указів Президії Верховної Ради Української РСР.

Готові до жнив

Незабаром жнива — завершальний період боротьби за врожай. Хлібороби докладають максимум зусиль, щоб зернові зібрати швидко і без втрат.

Бригадир першої тракторної бригади колгоспу «Червоний прапор» А. Д. Скічко говорить, що до косовиці хлібів колектив, який він очолює, готовий. Механізаторам належить зібрати урожай ранніх зернових майже з 1000 гектарів, в тому числі 570 гектарів озимої пшениці.

В розпорядженні бригади є вдосталь техніки. Зернові комбайни, візки для транспортування соломи, жатки, трактори до роботи готові. Кожен агрегат укомплектований кадрами.

Комбайнер В. П. Григор'єв свою «Ниву» вже перевірив в роботі. Він скосив на сіно багаторічні трави з площі 80 гектарів.

Механізатори, об'єктивно оцінивши свої можливості, зобов'язалися зібрати вирощений урожай за десять днів і забезпечити високу якість робіт.

Для цього є все необхідне: добре підготовлена техніка, кадри, внутрішні резерви.

Отже є впевненість, що рільники першої тракторної бригади взяті соціалістичні зобов'язання виконають з честю.

С. ЛУКІН.

ДИСЦИПЛІНА—ЗАПОРУКА УСПІХУ

У тісній взаємодії

У виробничому приміщенні фабрики діаграмних паперів привертає увагу лозунг: «Наш девіз: ні хвилини простою, ні грама втрат». Це гасло стало правилом у роботі друкарів. Колектив наполегливо перетворює в життя свої плани. А вони націлені на прискорення, підвищення ефективності виробництва, як того вимагає час.

На фабриці трудиться чимало бригад, які своєю працею, дисципліною можуть служити взірцем. Одна з них — бригада по виготовленню спарених стрічок, яку очолює молодий спеціаліст, член КПРС В. О. Різниченко.

У минулому цей колектив одним з перших на підприємстві освоїв перемотувально - різальні машини і, використавши свій же досвід, перевів їх працювати на спарену стрічку. Що це дало? Перш за все помітно підвищилася продуктивність праці. По-друге, вдалося значно ущільнити технологічний процес.

Більше року бригада працює на єдиний наряд з урахуванням коефіцієнта трудової участі.

Колектив немалий — майже 30 чоловік. Тому розділився на дві ланки, які очолюють О. М. Москаленко та А. А. Гончарова. Переважна більшість у бригаді жінки. А наладчиками — чоловіки. Старанно готують щозмінні техніку до роботи В. О. Різниченко, С. О. Бондаренко, О. С. Лебедин, О. І. Федоренко, В. І. Кульга. Усі вони володіють професіями друкаря, наладчика, слюсаря. При потребі стають пакувальниками. У бригаді майже повна взаємозаміна.

Зараз бригада проводить експеримент, чи зможе виконувати доведене завдання, коли її склад зменшити ще на два чоловіка. Час, що минув, показує: зможе. Нині кожен машиніст перемотувально - різальної машини видає за зміну по 4000—4200 котушок паперу при нормі 2700 котушок. Починаючи з нового року, бригада постійно виконує місячні завдання на 150—160 процентів. А за попередні два місяці показники зросли ще на 20 з лишком процентів. Так колектив ділом відповідає на рішення XXVII з'їзду КПРС щодо прискорення виробництва.

Не просто визначити, хто працює краще. Всі тут завзяті трудяться на совість. Досягла, наприклад, ланка А. А. Гончарової рекордного виробітку, а вона ж її показник стає орієнтиром у роботі для ланки О. М. Москаленко. «Середнякам» завжди допомагають досягти рівня передовиків. На цій основі побудоване соціалістичне змагання. В нинішньому році відділ технічного контролю не пред'явив цій бригаді жодної претензії за якість продукції — вона відмінна.

На запитання, що дав бригаді колективний підряд, бригадир В. О. Різниченко відповів коротко: «Кожен працює так, щоб не підвести товариша, а отже, і весь колектив».

Справді, тут цінують колективізм, дружбу, спаяність. У нинішньому році бригада добилася звання колективу комуністичної праці. А за четвертий квартал минулого року її визнано кращою бригадою на підприємстві. І зараз вона впевнено очолює змагання на фабриці.

А. НАТАЛЬЧЕНКО.

Сьогодні в номері:

Дисципліна — запорука успіху — 1 стор.
Економічна освіта кадрів — 2 стор.
Пияцтву — бій — 3 стор.

ЕКОНОМІЧНА ОСВІТА

У тісному зв'язку з життям

Молодий комуніст Наталія Олексіївна Лисиця лише рік працює майстром дільниці монтажу, демонтажу і ремонту гірничошахтного обладнання вуглерозрізу «Морозівський». Жінка не тільки успішно виконує свої службові обов'язки, а й бере активну участь в ідеологічній роботі парторганізації підприємства. В цьому навчальному році Наталія Олексіївна працювала пропагандистом економічної школи дільниці, де токарі, ковалі, електромонтери та інші працівники грунтовно вивчали актуальні питання сучасної організації праці, пошуку резервів і можливостей дальшого зростання виробництва, поліпшення якості продукції та ремонтних робіт.

Після завершення роботи XXVII з'їзду КПРС пропагандист з виключною старанністю роз'яснювала його матеріали слухачам, наголошувала на ролі та відповідальності кожного трудівника за перетворення накреслень партії в життя. Не було такого заняття, щоб керівник економічної школи, слухачі не торкалися проблем здійснення режиму економії, нормування праці, впровадження госпрозрахунку, нового підходу до організації трудового суперництва в колективі і, безумовно, впровадження у виробництво досягнень науково - технічного прогресу.

Особливу активність при обговоренні цих важливих питань виробництва, організаторської та політико-виховної роботи серед гірників проявляли токарі М. М. Дощук, А. О. Репенько, М. М. Марценюк, електромонтер В. О. Ступа, фрезерувальник Л. О. Луценко, електрослюсар П. І. Тараторкін та інші. Про це підтвердили і підсумкові заняття в школі.

Слухачі завчасно зібралися в просторому червоному кутку розрізу. Пропагандист Н. О. Лисиця пропонує всім переглянути кінострічку, присвячену роботі XXVII з'їзду КПРС. Скупі кадри ще раз розкривають велич намічених партією планів, значення людського фактора в їх успішному здійсненні.

Перегляд кінострічки закінчено. Пропагандист підбиває підсумки роботи за минулий навчальний рік, наголошує на самостійних завданнях, які слухачі мають виконати протягом літа. Першим бере участь в підсумковій співбесіді токар М. М. Марценюк. Робітник із знанням справи розповідає, що повинен зробити кожен для прискореного соціально - економічного розвитку країни. Називає проблеми, розв'язання яких докорінно поліпшить роботу колективу дільниці, сприятиме більш ефективному використанню складної гірничої техніки.

Вдало доповнює його слухачка токар Н. І. Гайдаєнко, її розповідь про основні напрями соціально-економічного розвитку країни в дванадцятій п'ятирічці. Жінка наголошує, що за цей період на розрізі зросте видобуток вугілля, механізація трудомістких процесів.

На численних прикладах слухач А. О. Репенько розповів, що принесе народному господарству країни, в тому числі гірникам, впровадження у виробництво досягнень науково-технічного прогресу. І знов підкреслюється роль людського фактора в здійсненні цього важливого завдання партії.

Великий інтерес виявили слухачі до виступу на підсумкових заняттях електрослюсаря П. І. Тараторкіна, що говорив про великі резерви та можливості економії енергопаливних ресурсів і матеріалів.

Багато повчального, узагальнюючого і цікавого прозвучало також у виступах слухачів С. М. Приходько, В. О. Ступи, В. П. Дубовик та інших. Усі вони наголошували, що навчання в економічній школі допомагає визначити своє місце в боротьбі за виконання виробничих планів і підвищених соцзобов'язань, повніше збагнути завдання соціально-економічного розвитку країни, які визначив черговий з'їзд партії.

М. ІВАШКІВ.

Рішення XXVII з'їзду КПРС — в дії

Прикрашається Головківка

XXVII з'їзд КПРС поставив перед радянськими, партійними, господарськими органами великі завдання у справі будівництва на селі. Відтоді минуло не так багато часу, а результати по здійсненню намічених планів яскраво помітні вже зараз.

Взяти, наприклад, село Головківку. Воно обновляється і з кожним днем хорошіє. За пропозицією члена КПРС, депутата Головківської сільської Ради народних депутатів Л. Л. Коваля по вулиці Калініна було розпочато будівництво шляху з твердим покриттям. Невдовзі будівельники вийдуть на центральну трасу, що пролягла по вулиці Леніна. Тоді автомашини, автобуси та інші транспортні засоби курсуватимуть по кільцевому маршруту.

— Ми гордимося своїм селом, — сказав голова виконкому Головківської сільської Ради П. А. Сніжко. — Крім будівництва дороги, по вулиці Калініна незабаром стануть до ладу десять житлових будинків. З них п'ять будується силами трудівників колгоспу імені Калініна, інші зводить колектив міжгосподарської пересувної механізованої колони. Тут же красується нове приміщення дитячого садка. Нині будівельники упорядковують його територію.

Нещодавно зроблено освітлення вулиці Жовтневої. Кращого культурно-санітарного вигляду набули віддалені від центру вулиці. Все це початок великої роботи, яку буде здійснено згідно плану перебудови села.

На турботу жителі Головківки відповідають ударною працею. Вони стали активніше брати участь у виконанні господарських завдань.

Яскравим доказом цього є виконання завдань по продажу державі лишків сільськогосподарської продукції. Так, річне завдання продати 40 центнерів м'яса вже перевиконано, молока продано 29 тонн при піврічному плані 26 тонн. Активну участь у виконанні Продовольчої програми беруть депутати сільської Ради Г. А. Солонина та А. Г. Суков. Колгоспник Т. Х. Майгур вже продав державі понад 1500 штук яєць. А всього їх реалізовано 95 тисяч штук.

Добре трудяться головківці на фермах і в степу. Адже вони знають, що їх плідна праця — вагомий внесок у справу перетворення енергії задумів у енергію дій.

Л. САВІН.

Про людей хороших

Наші Васильовичі

В ТАКИЙ автобус приємно зайти. В ньому чисто, затишно, він завжди технічно справний. Та головне — як нас зустрічають.

24-й маршрут, що йде з Олександрії в Пустельниково, обслуговують два водії — Михайло Васильович Бузько та Григорій Васильович Недождій.

Ми ніколи не хвилюємось, що автобус запізниться, бо водії завжди їздять точно за графіком. Доброзичливі. Ввічливі. Уважні до пасажирів. Думаю, що для водія, який постійно спілкується з людьми, такі риси не менш важливі, ніж висока професійна майстерність.

Григорій Васильович — бригадир четвертої бригади, ударник комуністичної праці, неодноразово виходив переможцем змагання за звання «Кращий за професією». Михайло Васильович працює з символом «Гарантуємо зразкове обслуговування».

Я пенсіонерка, бачила за своє життя всього, тому й цінную в людях перш за все доброту. Хочеться, щоб всі водії були такими ж як М. В. Бузько та Г. В. Недождій.

Г. ВАСИЛЬЧЕНКО.

В авангарді змагання



Донецька область. Гірники шахти імені О. Г. Стаханова об'єднання «Красноармійськвугілля» достроково виконали завдання першого кварталу і видали на-гора додатково до плану понад шістдесят тисяч тонн палива. Ще вагоміших результатів допоможе добитись, вважають шахтарі, соціалістичне змагання бригад за виконання завдань двох років п'ятирічки до 70-річчя Великого Жовтня.

Прикладом є прохідницькі бригади дільниці № 2. Вони прагнуть щозміни добиватись рекордної проходки.

На знімках: вгорі — почесний шахтар СРСР лавковий прохідників Б. А. Чехлов і прохідник А. І. Мотін; внизу — правофлангові змагання, прохідники бригади комуністичної праці дільниці № 2, якою керує М. В. Бондарєв.

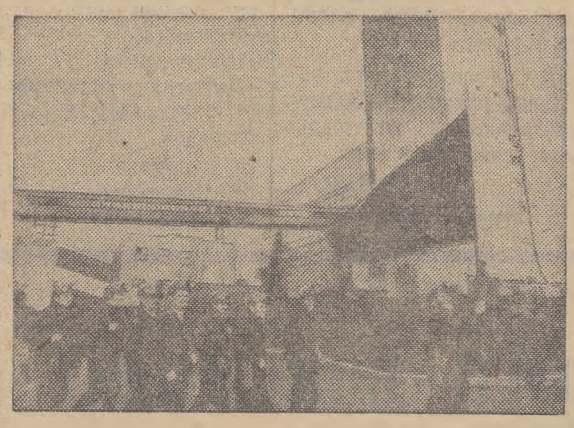

Фото І. Бруя. (Фотохроніка РАТАУ).

По нашій області

Зустріч через 45 років

ГОЛОВАНІВСЬК. На рахунок 904, у фонд допомоги Чорнобилю, надійшов незвичайний грошовий внесок. Колективними вкладниками його стали 22 випускники Голованівської середньої школи № 1 грізного 1941 року, які прибули на зустріч шкільних друзів.

Нелегкі випробування випали на долю випускників сорок першого. Всі 56 стали на захист рідної Вітчизни. П'ятеро віддали своє життя на фронтах Великої Вітчизняної війни, четверо були закатовані у застінках гестапо. Ті, хто лишився в живих, приїхали в рідну школу.

Учасників зустрічі привітав перший секретар Голованівського райкому партії В. Л. Вишня, директор школи В. І. Коршенюк, педагоги, учні.

Тодор Живков — почесний член КІДу

НОВОАРХАНГЕЛЬСЬК. В селі Підвисокому побував генеральний консул Народної Республіки Болгарії в Києві Цветан Ночев. Він вручив членам клубу інтернаціональної дружби Підвисоцької середньої школи імені Т. Г. Шевченка особистого листа від Генерального секретаря ЦК Болгарської комуністичної партії Тодора Живкова.

У цьому листі Тодор Живков повідомляє, що дав свою згоду стати почесним членом КІДу Підвисоцької середньої школи. Він побажав учням нових успіхів у справі зміцнення дружби між молоддю усієї планети.

Гість поклав квіти до пам'ятника В. І. Леніну, до пам'ятного знака на честь воїнів 6-ї та 12-ї армій, які вели запеклі бої з фашистами в урочищі Зелена Брама у липні-серпні 1941 року.

ЗА КРАЩИЙ БУДИНОК ТВАРИННИКА

В період з 1986 по 1990 роки в районі проводиться огляд будинків тваринників і червоних кутків ферм. Головна його мета — дальше удосконалення форм і методів масово-політичної роботи, підвищення виховної і організаторської ролі агітаційно-пропагандистських кадрів у боротьбі трудових колективів за успішне виконання планів дванадцятої п'ятирічки по виробництву і продажу державі продукції тваринництва.

Основне завдання, яке вирішується в ході огляду, — перетворення будинків тваринників в опорні центри ідейно - виховної роботи з людьми, створення для них належних умов побуту, поліпшення їх торговельного, культурного і медичного обслуговування.

В огляді беруть участь первинні партійні, профспілкові і комсомольські організації, виконкоми сільських і селищних Рад народних депутатів, правління колгоспів, дирекції радгоспів.

Положенням про районний огляд передбачено вивчити такі питання: планування, облік і зміст масово-політичної роботи, її ефективність, сформлення будинків тваринників і червоних кутків тваринницьких ферм; використання їх для культурного медичного і побутового обслуговування працюючих; обладнання та матеріально - технічне забезпечення будинків тваринників і червоних кутків, їх своєчасна реконструкція, ремонт.

Оперативне керівництво оглядом здійснюється районним оргкомітетом та оргкомітетами колгоспів і радгоспів.

Оргкомітети регулярно проводитимуть рейди-перевірки, аналізуватимуть роботу будинків тваринників, підбиватимуть підсумки.

Огляд проводитиметься щорічно в період зимівлі громадської худоби з 1 листопада по 31 травня включно, а в період літньо-табірного утримання худоби і підготовки до зими — з 1 червня по 31 жовтня.

Підсумки підбиватимуться районним оргкомітетом.

Матеріали подавати оргкомітетам колгоспів і радгоспів до 5 червня і до 5 листопада кожного року.

Переможці огляду — кращі будинки тваринників і червоні кутки ферм — будуть нагороджені перехідними червоними вимпелами, дипломами і цінними подарунками.

Т. ОЛЕКСАНДРОВА.

Наші інтерв'ю

Відпочинок буде змістовним

Громадські організації, дирекції шкіл, комсомольські організації Олександрії мають значний досвід організації літнього відпочинку школярів, зокрема, створення таборів праці та відпочинку старшокласників і пришкільних піонерських таборів.

Наш кореспондент зустрівся із завідуючим міськвно В. Д. Петровим і попросив розповісти, що зроблено для організованого проведення літнього відпочинку та трудового гарту учнів загальноосвітніх шкіл.

Валерій Дмитрович, що вже зроблено, аби забезпечити змістовний літній відпочинок школярів міста?

Літній відпочинок школярів ми розглядаємо, як продовження навчально-виховного процесу. В цій важливій справі працівники народної освіти міста спираються на активну допомогу партійних, профспілкових організацій, господарських керівників, батьківського активу.

Підготовку до цієї відповідальної пори в житті школи почали заздалегідь. Питання про організацію літнього відпочинку школярів обговорено на засіданні ради по народній освіті та нараді директорів шкіл. При міському будинку піонерів проведено триденний семінар начальників таборів праці та відпочинку старшокласників, пришкільних піонерських таборів, їх вихователів і піонервожатих.

Для координації організації відпочинку старшокласників і учнів молодших класів при міськвно створено штаби, які очолили інспектори шкіл К. А. Діордіца і Л. Г. Хейнолайнен.

Яка кількість школярів буде охоплена організованими формами літнього відпочинку?

Створено 13 таборів праці та відпочинку старшокласників. Більшість з них працюватиме у 2—3 зміни. Вони діятимуть в колгоспах «Ленінським шляхом», «Червоний прапор», імені Фрунзе, радгоспі імені Гагаріна та інших господарствах Олександрійського району. Тут буде оздоровлено більше двох тисяч учнів. Старшокласники візьмуть участь в обробітку городини, збиранні врожаю овочів, випасатимуть громадську худобу, заготовлятимуть корми. Передбачено виконати сільськогосподарських робіт більше, ніж на 40 тисяч карбованців.

Для учнів молодших класів організовано 21 пришкільний піонерський табір. Вони також працюватимуть у 2—3 зміни. В них оздоровимо 3200 хлопчиків і дівчаток.

При організації літнього відпочинку школярів ми зустріли широку підтримку медичних працівників, працівників автотранспортних підприємств і торгівлі.

Які школи найкраще підготувалися до літнього відпочинку учнів?

Виключну організованість тут проявили керівники та вчителі середньої школи № 2, які при допомозі шефів з Олександрійського електромеханічного заводу створили добротний табір праці та відпочинку старшокласників у колгоспі «Червоний прапор».

Дирекція середньої школи № 12 обладнала такий табір для своїх вихованців у колгоспі імені Калініна. Його начальником призначено вчителя біології В. Г. Квітку. Вихователями тут працюватимуть такі досвідчені вчителі, як Р. С. Гаврилова, О. К. Омельяненко та Т. П. Орджиковська. В цій школі почав діяти пришкільний піонерський табір «Чайка», де начальником Г. В. Петрова.

В мальовничій місцевості колгоспу «Ленінським шляхом» скоро розпочне свою роботу табір праці та відпочинку старшокласників СШ № 6. Тут відпочинуть і набудуть трудового гарту 160 учнів.

Підготовка до літнього відпочинку школярів завершена. Всі чекають урочистої хвилини відкриття таборів праці та відпочинку старшокласників і пришкільних піонерських таборів.



Її робота вимагає великої уваги, вміння при необхідності швидко приймати правильне рішення. Людмила Іванівна Ковальова — диспетчер по організації руху автобусів автотранспортного підприємства № 10011. Трудовий стаж цієї жінки — 18 років. Вона ударник комуністичної праці, її портрет занесено на Дошку пошани підприємства.

Людмила Іванівна не тільки вмілий досвідчений диспетчер, а й чудова господиня, турботлива мати трьох дітей.

На знімку: Л. І. КОВАЛЬОВА за роботою.

Фото В. Довгалюка.

Новини агропрому

У 1000 разів швидше

Смоленськ. Аналізатор олійних культур рівного якому немає в світі, створили спеціалісти смоленського виробничого об'єднання «Аналитприбор» для агропрому країни. За рахунок застосування мікроЕОМ він видає аналізи в тисячу разів швидше, ніж при існуючому нині біохімічному методі. Новинка здійснює експрес-контроль відразу за кількома параметрами: вміст води, вологість, олійність. Найважливіший показник — вміст олії в насінні соняшнику, сої, гірчиці та інших культур — видається на цифрове табло через дві хвилини.

(ТАРС).

Всесоюзний рейд „За ефективний труд і здоровий побут"

Бокалами... ще й відрами

Закінчився звичайний робочий день. Як же проводять наші земляки своє дозвілля, як виконуються відомі партійні документи та Указ Президії Верховної Ради УРСР «Про заходи по посиленню боротьби проти пияцтва і алкоголізму, викорененню самогоноваріння»? Заходимо до бару «Хвилинка». До віконечка, через яке продавець Є. З. Самотута спритно відпускає пиво, довжелезна черга. А за високими столиками «щасливці» з бокалами в руках. Всього тут було біля 70 чоловіків різного віку.

У вітрині пляшки з вином «Оксамит України» та «Перлина степу». Запитуємо у продавця, чи є у неї письмовий дозвіл на реалізацію вина.

— Письмового немає, — чуємо у відповідь. — але директор комбінату громадського харчування Г. П. Бебзюк дозволив торгувати вином, щоб виконати план.

Що ж, коментарі тут, як-то кажуть, зайві.

Над річкою Березівка в затишному куточку розташований пивбар № 1. Там закінчувалися ремонтні роботи. Він не працював. Зате біля нього йшла жвава торгівля. Чоловіків — і не перелічиш. Одні п'ють пиво, інші — закусюють, треті, вмостившись на траві, хлещуть вино чи горілку, запиваючи пивом а дехто уже так набрався, що тут і заснув. Та біля обох бочок черга не зменшується. Два продавці ледве встигають наливати бокали, сяк-так сполоснувши їх.

А ось чорнявий чоловік прибіг з відром і до батечка просить продавця М. В. Щуревського, щоб якнашвидше обслужив його.

Навкруги — брудний папір, недоїдки від риби. Видно, що тут давно ніхто не прибирав. Та любителі випити на це не звертають уваги. Їм байдуже, що сміття по коліна.

Питаємо у старшого продавця М. В. Щуревського, чи є дозвіл на реалізацію пива з бочок. Він ствердно киває головою, починає шукати відповідні папери. Та так і не зміг знайти.

Ми відійшли вже далеко від бару, але неприємна картина ще довго стояла перед очима: товпа п'яних чоловіків біля бочки, за брудними столиками, з яких ніхто не прибирає. А стежечкою понад річкою проходять жінки з малюками, сидять з вудочками ветерани війни і праці, діти й підлітки. Що вони тут почують і побачать?..

Проспектом прямуємо на південну околицю міста. Тут не зустріли жодного п'яного. Заходимо в «Молочний бар». За акуратними столиками — дівчата і юнаки не старше 17 років. Вони смакують морозивом, соками, дивляться цікаву передачу по кольоровому телевізору.

У продажу — чималий вибір морозива, соків, печива. Буфетниця Л. Л. Нестеренко говорить, що сюди нерідко заходять і приїжджі, зокрема кияни. Їм тут подобається.

А от у прес-кафе, що розташоване поряд, у той час відвідувачів не було. Тут нещодавно закінчено ремонт. Гарно затишно, сучасні меблі. На стелажах — свіжі газети і журнали. У суботу і неділю тут людей чимало, а от у будні працівники нерідко нудяться від безділля. Мабуть, керівникам комбінату громадського харчування та міськкому комсомолу, який шефствує над цим кафе, слід продумати, як зробити його улюбленим місцем відпочинку молоді. Тим більше, що певний досвід у цьому уже є. Тут проводилися «Солодкоїжки» для дітей, вікторини «Що? Де? Коли?» та інше.

Побували члени рейдової і біля колгоспного ринку. Тут, буквально на відстані 150—200 метрів одна від одної, аж три точки по продажу спиртних напоїв — спеціалізований магазин по вулиці Фрунзе (до речі, в житловому будинку), спеціалізований відділ у гастрономі № 54 по вулиці Семашка та пивниця (інакше її назвати не можна) по вулиці Карла Лібкнехта. Раніше тут була «Бутербродна», а зараз торгують пивом у пляшках. Тут же дають і склянки, бокали сумнівної чистоти. В приміщенні душно і брудно, та любителів спиртного завжди битком набито. Не місце тут цьому закладу.

На розі вулиць Семашка і Фрунзе на дерев'яному приміщенні ледве тримається вивіска «Кулінарія». Раніше тут можна було придбати кондитерські вироби, напівфабрикати. Та вже більше як півроку приміщення пустує. А в цьому мікрорайоні ой як потрібна кулінарія, де б можна купити пиріжок чи булочку, випити кави або чаю.

У парках, на міських пляжах зараз багато відпочиваючих. Та в спеку тут не купиш склянки мінеральної води чи ситра морозива.

Одним пивом плану не виконаєш. Керівникам комбінату громадського харчування, управління торгівлі й відділу робітничого постачання слід пам'ятати про це і краще організувати торгівлю соками, безалкогольними напоями, морозивом, товарами власного виробництва. Їх обов'язок — зразково обслуговувати олександрійців і гостей міста.

О. ГУНЬКО — відповідальний секретар міського товариства боротьби за тверезість, В. СВІТАНОВСЬКИЙ — старший дільничний інспектор міськвідділу внутрішніх справ, С. КОБИЛЯЦЬКИЙ — член бюро комсомольської організації відділу головного конструктора електромеханічного заводу, М. ГАРЕНКО — кореспондент «Ленінського прапора».

Колонка коментатора

Припинити ядерні вибухи!

Практично всі неупереджені спеціалісти з проблем роззброєння згодні, що в нинішніх умовах заборона або, для початку, мораторій на ядерні випробування став би найпростішим, легко контрольованим і разом з тим винятково ефективним заходом, який відсунув би небезпеку ядерної війни.

Проблема припинення ядерних вибухів — це пробний камінь, на якому перевіряється справжня позиція того чи іншого уряду в усьому діапазоні питань, обмеження і скорочення озброєнь. Хто прагне до ліквідації ядерної зброї, той вимагає і заборони на ядерні вибухи. Хто чіпляється за ядерну зброю, той робить усе для того, щоб випробування тривали.

Більш як десять місяців тому Радянський Союз оголосив про свій мораторій на будь-які ядерні вибухи і неухильно виконує це одностороннє зобов'язання. З другого боку, Сполучені Штати категорично відмовилися наслідувати добрий приклад СРСР і припинити ядерні випробування. Більше того, за час радянського мораторію Вашінгтон провів 12 випробувань ядерної зброї на полігоні в штаті Невада.

Вашінгтон вбачає «головну вади» радянської пропозиції про припинення ядерних випробувань у тому, що мораторій перешкодить модернізації ядерних озброєнь. Тим часом в інтересах усього людства запобігти модернізації зброї масового винищення і тим самим зменшити ймовірність її застосування.

Протягом багатьох років американська сторона, намагаючись виправдати свій курс на продовження ядерних випробувань, твердила ніби існуючі засоби перевірки додержання угоди про заборону на вибухи «не є досить надійними». Однак недавно Радянський Союз висунув нові широкомасштабні пропозиції про контроль за забороною на ядерні вибухи, які, зокрема, передбачають і міжнародні інспекції й перевірки на місцях. Першим кроком нинішньої адміністрації Сполучених Штатів на шляху нормалізації міжнародних відносин, її першим жестом доброї волі за останні роки могло б стати приєднання Сполучених Штатів до радянського мораторію на ядерні випробування, відновлення переговорів про їх повну і загальну заборону.

В. БОГАЧОВ,
оглядач ТАРС.

ЛЕНІНСЬКИЙ ПРАПОР
3 стор. 14 червня 1988 р.

15 червня—День медичного працівника

На сторожі здоров'я

Щороку у червні в нашій країні відзначається День медпрацівника — свято представників найгуманнішої на землі професії. Однією з головних рис нашого соціалістичного способу життя є турбота партії, держави про людину від її народження до глибокої старості. Важливу роль у реалізації цього відповідального завдання відіграють медпрацівники.

Соціальна значимість праці трудівників охорони здоров'я була особливо підкреслена на XXVII з'їзді КПРС. «Проблеми здоров'я ми повинні розглядати з широких соціальних позицій, — відзначалося в Політичній доповіді Центрального Комітету КПРС. — Воно визначається насамперед умовами праці і побуту, рівнем добробуту. І звичайно ж, величезне значення має народна охорона здоров'я. Необхідно якнайшвидше задовольнити потреби населення у високоякісній лікувально - профілактичній і лікарській допомозі...».

На сторожі здоров'я трудівників району стоять 102 лікарі і 415 середніх медпрацівника. Населення має змогу одержати кваліфіковану медичну допомогу в центральній та Новопразькій районних лікарнях, 4 дільничних, 3 лікарських амбулаторіях, 46 фельдшерсько-акушерських та 5 здоровпунктах з загальним фондом ліжок 575.

У поліклініці центральної районної лікарні прийом ведуть лікарі по 20 профілях. З початку року по загальній диспансеризації оглянуто більше як 40 процентів усього населення району.

З хорошими показниками зустрічають своє професійне свято працівники центральної районної аптеки, відділу профдезінфекції райсанепідемстанції. Варто відзначити старанність у праці і високий професійний рівень лікарів центральної районної лікарні анастезіолога О. І. Гріневича, завідуючої дитячим відділенням О. І. Духнай, завідуючого терапевтичним відділенням М. О. Бугаря, фтізіатра Н. С. Лаужиної, старшої медсестри поліклініки С. Ф. Калішевич, старшого статистика А. М. Баранової, старшої медсестри терапевтичного відділення Т. П. Буряк та ін.

Чимало старань у праці докладають головні лікарі Новопразької районної лікарні В. І. Бобров, Попельнастівської дільничної Л. І. Третяк, Бандурівської О. І. Колесник, завідуючі фельдшерсько-акушерськими пунктами Кінзаводським О. Г. Тонкоглас, Добронадіївським О. П. Мартиненко, Протопопівським Л. І. Опара, завідуючі аптеками № 12 та № 122 Л. В. Яремчук, В. В. Васіна та багато інших.

Працівники охорони здоров'я району, як і всі радянські люди, гаряче підтримують політику комуністичної партії, політику миру і творення і прагнуть зробити все можливе, щоб втілити її в життя.

В. МИРОНЕНКО,
заступник головного лікаря району по медобслуговуванню населення.



Близько 5000 операцій зробив хворим за 26 років хірург вищої категорії М. М. Бойко.

Останні сімнадцять років Микола Мокович завідує хірургічним відділенням центральної районної лікарні. Велика його заслуга в тому, що відділення не один раз виходило переможцем у соціалістичному змаганні медпрацівників району.

Виключну увагу завідуючий приділяє роботі з молодими хірургами. Він відмінник охорони здоров'я.

На знімку: М. М. БОЙКО.

Люди в білих халатах



Відділення відновлюваного лікування Олександрійської центральної міської лікарні — одне з кращих в області. Цей колектив комуністичної праці очолює лікар Г. О. Маркова.

Вирішуючи питання відновлення здоров'я трудящих, колектив відділення широко використовує новітні методи лікування і реабілітації хворих та інвалідів, відпускаючи щомісяця до 26 тисяч процедур.

Тут хворі приймають електро-, світло-, магніто- і лазеротерапію, грязелікування, різні види масажу. Працюють інгаляторії, кабінет лікувальної фізкультури.

З введенням у дію нової поліклініки, площа цього відділення значно розширилася, зручніше стало і медпрацівникам, і хворим.

На знімку: колектив працівників відділення.

Фото Г. Ярошенка.

Не чужий біль

Кожного, хто потрапляє в терапевтичне відділення центральної міської лікарні, обов'язково оглядає завідуючий відділенням Роман Володимирович Назвальський. В очах у нього завжди турбота про людину, увага. А після закінчення огляду — підбадьорлива посмішка: нічого, мовляв, разом боротимемося з хворобою. І після першої ж зустрічі проймаєшся повагою до цього лікаря, вірою в нього.

...Ще в дев'ятому класі Роман остаточно вирішив стати лікарем, присвятити все своє життя боротьбі за здоров'я людини. Він читав багато літератури про свою майбутню професію, і з кожним днем все більше переконувався, що медицина — його покликання.

І ось позаду навчання в Тернопільському медичному інституті. Інтернатуру проходив у центральній міській лікарні нашого міста. Сюди ж повернувся дипломованим спеціалістом. Спершу працював дільничним, потім цеховим лікарем на електромеханічному заводі. А в жовтні 1983 року призначили завідуючим відділенням.

Перебуваючи тут на лікуванні, я щодня спостерігала за роботою медперсоналу. І відчула, як глибоко любить свою професію Роман Володимирович. Щохвилини він турбується про людину, про її здоров'я.

Його поважають хворі і медпрацівники, з ним часто радяться, до його порад прислухаються і більш досвідчені колеги. Прийшло визнання, прийшов авторитет. Роман Володимирович добре оволодів своєю професією. Та ні на день не зупиняється на досягнутому. Багато й постійно працює над збагаченням своїх фахових знань.

Турбот у завідуючого завжди вистачає. Та нерідко можна побачити, як він сердечно розмовляє з хворими, дає консультації, поради. Бо розуміє, що й слово лікує інколи не менше, ніж найсильніші препарати.

Я дивилася на Р. В. Назвальського і по-доброму заздрила його батькам — Володимиру Йосиповичу та Оксані Йосипівні. Хорошого, потрібного людям сина виростили вони, вірніше, двох синів і доньку.

Всі троє здобули вищу освіту. Молодший брат Романа Володимировича в минулому році також закінчив медичний інститут з відзнакою і нині працює в Чернігівській області, сестра — інженер - будівельник. І всі вони, за словами Романа Володимировича, так само люблять свою професію. Велике це щастя — знайти свою єдино вірну стежину у житті.

Тепло відгукується Р. В. Назвальський про свого наставника — Майю Яківну Циганову, яка працює терапевтом уже 36 років. Це в неї він учився сприймати біль хворого як свій особистий, ніколи не звикати до нього і все зробити для того, щоб полегшити страждання людини, допомогти їй перебороти хворобу.

З. РУДА,
завідуюча відділом обслуговування центральної районної бібліотеки.

Оточені турботою

Мешканців селища Димитрове обслуговує міськлікарня № 2 та місцева аптека. По-справжньому тут турбуються про здоров'я людей. Димитровці і робітники та службовці підприємств при потребі одержують необхідну кваліфіковану медичну допомогу та ефективне лікування.

В палатах завжди чисто й затишно. У цьому чимала заслуга медсестер Р. П. Проквас та Л. Р. Дворецької.

Головний лікар В. В. Нестеренко та завідуючий поліклінікою М. Ю. Куцак подбали про те, щоб як слід налагодити обслуговування і лікування інвалідів Великої Вітчизняної війни. Для них відведено окрему палату. Доглядають хворих турботливі няні і санітарки Г. О. Григор'єва, О. Д. Михайлова та інші.

У лікарні немає байдужих до своєї справи. Самовіддано працюють лікарі Г. В. Валькова, О. Ф. Куцак, Л. О. Подоляк. Уважна до пацієнтів фельдшер Л. І. Фоменко. Добросовісно трудяться медсестра фізкабінету В. П. Кандалинська та багато інших.

Добре працює й колектив аптеки. Тут відвідувачів завжди зустрічають привітно, обслуговують культурно. Якщо тут немає необхідних хворому ліків, працівники аптеки Г. П. Кущенко, О. В. Скрипник та їх колеги зв'яжуться по телефону з іншими аптеками міста, допоможуть йому знайти потрібні препарати чи замінити їх аналогічними.

Ми вітаємо медпрацівників з їх професійним святом, бажаємо дальших успіхів на благородній ниві охорони здоров'я.

М. ПАНЬКОВСЬКИЙ, П. ФОМІЧОВ, М. ШАНЮК — чергові громадської приймальні редакції газети «Ленінський прапор».

Редактор
М. НОВИКОВ.

«ЛЕНИНСКОЕ ЗНАМЯ» — орган Александрийских городского и районного комитетов Компартии Украины, городского и районного Советов народных депутатов Кировоградской области (выходит на украинском языке).

АДРЕСА РЕДАКЦІЇ:
317900, м. Олександрія, вул. Шевченка, 74.

ТЕЛЕФОНИ: редактора — 2-23-45, відділів: партійного життя 2-24-33, промисловості—2-36-63, сільського господарства—2-27-93, відповідального секретаря — 2-35-63, відділу листів — 2-01-43 приймальні — 2-22-32, бухгалтера — 2-27 93

Спосіб друку високий. Газету виготовили поліграфісти: лінотиліст В. І. Столбаненко, складачі В. Є. Приходько, М. Г. Матюшенко, друкар О. Д. Кучеренко

Олександрійська міська друкарня Кіровоградського облуправління у справах видавництв, поліграфії і книжкової торгівлі. Індекс 62065.
Телефони: 2-31-35, 2-34-70. Тираж 28180. Обсяг 1 друк. арк.
м. Олександрія, вул. Шевченка, 81.
Зам. № 5319.

ПРОЛЕТАРІ ВСІХ КРАЇН, ЄДНАЙТЕСЯ!

ГАЗЕТА НАГОРОДЖЕНА ПОЧЕСНОЮ ГРАМОТОЮ ПРЕЗИДІЇ ВЕРХОВНОЇ РАДИ УРСР

Ленінський ПРАПОР

Червень
17
Вівторок
1986
№ 96 (10404)
Ціна 3 коп.
Газета виходить у вівторок, середу, п'ятницю, суботу.

ОРГАН ОЛЕКСАНДРІЙСЬКИХ МІСЬКОГО ТА РАЙОННОГО КОМІТЕТІВ КОМПАРТІЇ УКРАЇНИ, МІСЬКОЇ ТА РАЙОННОЇ РАД НАРОДНИХ ДЕПУТАТІВ КІРОВОГРАДСЬКОЇ ОБЛАСТІ

ГАЗЕТА ВИДАЄТЬСЯ З 26 БЕРЕЗНЯ 1919 РОКУ

Сила колективу

«План двох років п'ятирічки — до 70-річчя Великого Жовтня», «Кожна зміна — ударна», «П'ятирічці — високі темпи». Під такими девізами трудяться передові виробничі колективи підприємств нашого міста. Це, зокрема, кращі бригади з розрізу «Бандурівський», фабрики діаграмних паперів, електромеханічного заводу, швейної фабрики та інших.

Чим же сильні ці колективи, що добиваються рекордних результатів, що лежить в основі їхньої роботи? Сильні вони, перш за все, високим усвідомленням свого обов'язку, професійною майстерністю, міцною дисципліною. Наприклад, бригада по виготовленню діаграмної стрічки з фабрики діаграмних паперів (бригадир В. О. Різниченко) першою виступила з ініціативою завершити план двох років п'ятирічки до 70-річчя Великого Жовтня. Щомісяця вона перевиконує завдання у півтора і більше разів. Таку ж мету поставила і екскаваторна бригада Г. О. Логвиненка з розрізу «Бандурівський». Обидва ці колективи відзначаються зразковою дисципліною, зібраністю.

Боротьба за підвищення ефективності виробництва сьогодні набрала особливого значення, стала кровною справою всіх трудящих. З «залізною дисципліною під час праці...» В. І. Ленін прямо пов'язував успіхи соціалістичного будівництва.

Справді, там, де дружать з порядком і дисципліною, там і успіхи налице. Доброю славою здавна користуються колективи заводу гірського воску, розрізу «Верболозівський», заводу «Автоштамп». І не випадково ці підприємства діють стабільно, успішно виконують плани. В числі передових сьогодні й завод підйомно - транспортного устаткування. Тут зробили багато для зміцнення дисципліни, поліпшення культури виробництва, і успіхи не забарилися.

Серед будівельних організацій виділяється БУ-3 тресту «Олександріяважбуд». Цей колектив відзначається хорошими кадрами і дисципліною. Природно, що й працює він краще інших, міцно утримує перехідний Червоний прапор міськкому партії та виконкому міської Ради народних депутатів.

Однак ще далеко не скрізь колективи працюють з повною віддачею. І заважає цьому значною мірою незадовільна виробнича і трудова дисципліна. Наприклад, гірники шахти «Світлопільська» не раз зривали виконання планів, відстають і зараз. Вони ж не раз встановлювали «рекорди» по відвідинах медвитверезника. Як видно, не дорожать тут честю робітника.

Незадовільно працюють будівельники тресту «Олександріярозрізобуд». Через неорганізованість у роботі вони втрачають багато часу. Все це розхолоджує людей, тож порушень дисципліни тут не зменшується. Про яке зростання продуктивності праці можна вести мову, коли змагання розрізобудівельників у загоні?

Можна назвати немало колективів, що трудяться на полях і фермах господарств району так, як того вимагає час. Це, зокрема, тваринники молочнотоварної ферми радгоспу-технікуму, першої молочнотоварної ферми радгоспу «Шарівський», молочнопле-мінної ферми № 1 держкінзаводу, механізатори другої тракторної бригади радгоспу цукрокомбінату. Сильні вони умілими дисциплінованими кадрами.

На жаль, цього не можна сказати про колективи тваринників колгоспів імені Енгельса, «Перемога», імені Калініна. Не випадково тут надоюють найменше молока на корову по району.

Турбота про створення хороших умов праці й побуту, підбір і розстановка кадрів, зміцнення трудової дисципліни — запорука створення стабільних колективів. Найактивнішу участь в цій роботі покликані взяти комуністи. Їхній обов'язок — іти в авангарді боротьби за здійснення рішень XXVII з'їзду КПРС, подавати приклад у праці й дисципліні.



Юним хлопчиною прийшов на електромеханічний завод більше 30 років тому П. О. Носов. За плечима було лише ремісниче училище, а в серці—велике бажання стати, справжнім робітником. З гордістю повертався він із зміни в робітничій спецівці, а вже мріяв про завтрашній день. Хотілося знову йти на завод і працювати біля металу, підкорювати його.

Скоро про Павла Носова заговорили, як про майстерного слюсаря-інструментальника. Так і закріпилася за ним добра слава спеціаліста універсала. Доручають Павлу Овер'яновичу виконувати найтоншу роботу по виготовленню інструменту. На його рахунку кілька впроваджених раціоналізаторських пропозицій.

За досягнуті успіхи П. О. Носова не раз заносили на Дошку пошани, йому оголошували подяки. Передовик змагання нагороджений грамотою міністерства галузі.

На знімку П. О. НОСОВ.

Фото Р. Грановського.

Указ
Президії Верховної Ради СРСР

ПРО НАГОРОДЖЕННЯ ОРДЕНАМИ І МЕДАЛЯМИ СРСР РОБІТНИКІВ, ІНЖЕНЕРНО - ТЕХНІЧНИХ ПРАЦІВНИКІВ І СЛУЖБОВЦІВ ОБ'ЄДНАНЬ, ПІДПРИЄМСТВ І ОРГАНІЗАЦІЙ МІНІСТЕРСТВА ЛЕГКОЇ ПРОМИСЛОВОСТІ СРСР.

За успіхи, досягнуті у виконанні завдань одинадцятої п'ятирічки і соціалістичних зобов'язань, нагородити

по місту Олександрії:

ОРДЕНОМ ДРУЖБИ НАРОДІВ

Орловську Ганну Василівну — начальника відділу Олександрійської швейної фабрики.

ОРДЕНОМ ТРУДОВОЇ СЛАВИ II СТУПЕНЯ

Горовецьку Надію Іванівну — швачку - мотористку Олександрійської швейної фабрики.

МЕДАЛЛЮ «ЗА ТРУДОВУ ДОБЛЕСТЬ»

Касєєва Володимира Єгоровича — бригадира дільниці Олександрійської швейної фабрики.

МЕДАЛЛЮ «ЗА ТРУДОВУ ВІДЗНАКУ»

Володченкову Любов Вікторівну — швачку-мотористку Олександрійської швейної фабрики.

Тараненко Тамару Іванівну — настелювачку Олександрійської швейної фабрики.

Голова Президії Верховної Ради СРСР
А. ГРОМИКО.

Секретар Президії Верховної Ради СРСР
Т. МЕНТЕШАШВІЛІ.

Москва, Кремль.
23 травня 1986 р.

У Президії Верховної Ради Української РСР

За успіхи, досягнуті у виконанні завдань одинадцятої п'ятирічки і соціалістичних зобов'язань, та активну участь у громадському житті Президія Верховної Ради Української РСР Указом від 13 червня 1986 року нагородила Почесною грамотою і Грамотою велику групу передовиків виробництва. У тому числі по місту Олександрії і Олександрійському райєчу:

ГРАМОТОЮ ПРЕЗИДІЇ ВЕРХОВНОЇ РАДИ УКРАЇНСЬКОЇ РСР

Кравчук Любов Уляніну — доярку Олександрійського кінного заводу № 174.

Руду Світлану Данилівну — слюсаря - складальницю Олександрійського електромеханічного заводу імені XXV з'їзду КПРС.

Шпак Ольгу Павлівну— старшого електромеханіка Олександрійського районного вузла зв'язку.

ЛИСТ У „ПРАВДУ"

Розправились з критикою

Шановні товариші! В нашому Струго - Красненському районі трапився безпрецидентний випадок: знищили віддрукований тираж районної газети «За коммунизм».

Посилаю примірники знищеного і знову віддрукованого номера. Причиною невдоволення райкому партії стала стаття Т. Михайлова «Показуха» під рубрикою «Перебудова — вимога часу».

Порівнюючи текст «Показухи» в знищеному тиражі і текст «Всеросійський семінар», яким разом з фотовікном замінена «Показуха» у знову віддрукованому, ясно розумієш, що нашому райкому не до душі перебудова, яка дійсно є вимогою часу. Керівництво районного комітету партії стало на бік організаторів «потьомкінського села».

Не буду багато додавати до «Показухи», бо не вистачило б і десятка аркушів паперу для того, щоб описати недоліки в роботі нашого районного споживчого товариства. Скажу тільки, що в літній час квас у селищі — дефіцит, а морозива майже зовсім не буває. Одним словом перебудови в роботі райспоживспілки не видно ні в чому.

Не видно перебудови в світлі вимог XXVII з'їзду КПРС і в роботі місцевих партійних і радянських органів. Подивіться хоч би підшивку газети «За коммунизм» і побачите лише мілкотем'я. Якщо і є критичні виступи, то на них ніхто не реагує. Тому що райком партії свою газету не підтримує.

Повідомляю вам про все це в надії, що правда восторжествує, потьомкінське село в нашому районі буде знесене як безперспективне. А перебудова все ж відбудеться.

А. ДУБКОВ,
заступник секретаря парторганізації шляхової ремонтно-будівельної дільниці, ветеран війни і праці.

сел. Струги-Красні, Псковська область.

(Закінчення на другій сторінці).

РОЗПРАВИЛИСЬ З КРИТИКОЮ

ПЕРЕДРУКОВУЄМО ДОСЛІВНО МАТЕРІАЛ «ПОКАЗУХА», А ТАКОЖ ЗАМІТКУ «ВСЕРОСІЙСЬКИЙ СЕМІНАР», ЯКА ЙОГО ЗАМІНИЛА.

ПЕРЕБУДОВА—ВИМОГА ЧАСУ

Показуха

(Закінчення. Початок на 1-й стор.).

На минулому тижні в Пскові відбувся дводенний Всеросійський семінар по комплексній раціоналізації підприємств громадського харчування. В його роботі взяли участь заступники голів облспоживспілки по торгівлі і начальники відділів громадського харчування облспоживспілок з 29 областей РРФСР. В один з днів вони стали гостями Струго-Красненського району, так як наш комбінат громадського харчування є одним з кращих в області і неодноразово виходив переможцем в обласному соціалістичному змаганні.

Учасники семінару ознайомились з їдальнею в радгоспі «Пламя». В районному центрі відвідали магазин «Кулінарія», цех напівфабрикатів, новий буфет при районному Будинку культури, бар, магазин «М'ясо—овочі», кулінарний магазин заводу силікатної цегли і інші підприємства громадського харчування. А в книзі відгуків ресторану залишили такий запис: «Від душі дякуємо колективу працівників ресторану «Лесной» за культурне обслуговування, гостинність, смачно приготовлені обід і вечерю. Доброго всім здоров'я, творчих успіхів!» Замість підписів помічені міста, звідки прибули гості, — Вологда, Калуга, Саратов, Свердловськ, Перм, Ставрополь, Ленінград...

Загалом, за офіційними відгуками частина семінару, проведена в нашому районі, пройшла на хорошому організаційному рівні і була досить цінною в розповсюдженні передового досвіду обслуговування населення районним об'єднанням громадського харчування.

А все ж таки у самих стружан цей приїзд «високих гостей» залишив на душі неприємний осадок. Ні, претензії, звичайно, не гостям: наші заперечення — проти старої, тепер засудженої практики прийому подібних делегацій. Ця практика зводиться до того, щоб показати не те, що є насправді, разом з досягненнями (які у стругокрасненського комбінату громадського харчування безспірні), показати, обговорити і проблеми, недоліки, які потребують вирішення і усунення (а таких у нас теж в достатку); ні, ця практика потребує лакіровки дійсного стану справ, замазування труднощів. І ось ми всі стали свідками чергової показухи. Наші продуктові магазини гнулись від достатку товарів, на вулицях торгували морозивом, квасом, чого раніше не було, — пирогами, в хлібному магазині продавали тільки якісний хліб...

Нам можуть заперечити: це ж навчання, потрібно було продемонструвати, як повинен працювати сільський комбінат громадського харчування, тим більше, що майже все показане буває у нас, нехай не кожен день, не одночасно все, нехай з великими перебоями — проте буває! Вибачте, але кому і яка користь від такого навчання? Мабуть, в першу чергу користь, із поданого іншим уроку повинні б зробити самі вчителі — стругокрасненські харчовики — і відповідно перебудувати свою роботу. Але ми недарма на півтора тижні затримали публікацію інформації про семінар: вважали, що показовий рівень обслуговування мешканців селища наші торгові керівники постараються зберегти, і тоді — хвала семінару! На жаль, про день, коли на Струги-Красні спустилася продуктова надблагодать, сьогодні нагадують лише свіжопофарбовані фасади торговельних підприємств...

Не віримо, що і в «смислі поширення передового досвіду» такий семінар дуже вже цінний. Адже передового досвіду в представленому вигляді немає, а значить, немає шляхів, крім показушних, досягнення показового рівня, немає можливості повторення досвіду.

Кому ми адресуємо свою критику? Перш за все нашому молодому голові райспоживспілки Г. А. Єгорову і завідуючій районним об'єднанням підприємств громадського харчування Т. А. Щебетовій. Обидва комуністи, обидва уважно знайомилися з матеріалами з'їзду партії, тільки незрозуміло, які висновки для зміни стилю своєї роботи зробили. їм не вистачило сміливості виступити проти запланованої, слід вважати, обласним керівництвом напівправди, вони не пошкодували сил і засобів (до речі, немалих — рахунок на багато тисяч карбованців) для влаштування показового заходу. Можливо, заслужили тим самим чиюсь похвалу, та тільки не тих, кого наше громадське харчування обслуговує. Адже у людей після семінару, що відбувся, є можливість зрівнювати: як може і повинне працювати громадське харчування і як воно працює. Висновок напрошується сам по собі: працює гірше, ніж може.

...У Єгорова і Щебетової є хороша можливість довести, що наша «хула» несправедлива, що ми нічого не розуміємо в цілях і завданнях семінарів такого масштабу, як республіканські, а вже докір про нерозуміння вимог партійного з'їзду і зовсім ні в які ворота не лізе. Для цього треба налагодити ввірену їм справу так, як вони тому навчали всю республіку.

Т. МИХАЙЛОВ.

Всеросійський семінар

На минулому тижні у Пскові відбувся дводенний Всеросійський семінар по комплексній раціоналізації підприємств громадського харчування. В його роботі взяли участь заступники голів облспоживспілок по торгівлі і начальники відділів громадського харчування облспоживспілок із 29 областей РРФСР. В один із днів вони стали гостями Струго-Красненського району, бо наше об'єднання громадського харчування є одним з кращих в області і неодноразово виходило переможцем в обласному соціалістичному змаганні.

Учасники семінару познайомилися з їдальнею в радгоспі «Пламя». В районному центрі відвідали магазин «Кулінарія», цех напівфабрикатів, новий буфет при районному Будинку культури, бар, магазин «М'ясо—овочі», кулінарний магазин заводу силікатної цегли та інші підприємства громадського харчування. А в книзі відгуків ресторану залишили такий запис: «Від душі дякуємо колективу працівників ресторану «Лесной» за культурне обслуговування, гостинність, смачно приготовлені обід та вечерю. Доброго всім здоров'я, творчих успіхів!». Замість підписів помічені міста, звідки прибули гості,—Вологда, Калуга, Саратов, Свердловськ, Перм, Ставрополь, Ленінград і інші.

Загалом, за офіційними відгуками, частина семінару, проведена у нашому районі, пройшла на хорошому організаційному рівні і була досить цінною в розумінні поширення передового досвіду обслуговування населення районним комбінатом громадського харчування.

Т. МИХАЙЛОВ.

Коментар кореспондента „Правды"

Як же все це могло трапитися і трапилося в Струго-Красненському районі? 14 травня в кінці робочого дня секретарю райкому партії Н. Анон подзвонили і сказали, що в завтрашньому номері районної газети буде опубліковано матеріал про семінар кооператорів під назвою «Показуха». Ніна Миколаївна брала участь в роботі цього семінару. Обкому партії вже доповіли, що пройшов він добре. І раптом — критична стаття...

Ще не бачачи її, секретар райкому тут же зв'язалася з редактором В. Федоровим і вимагала зняти матеріал. Редактор відмовився. Тоді вона почала наполягати, щоб друкування газети було затримано, доки не повернеться з району перший секретар райкому М. Румянцев і не висловить свою думку.

Один раз вже був прецедент, коли ще до публікації критичного матеріалу — рейду по профтехучилищу, який готує механізаторів, Румянцев попросив його познайомити з публікацією. І редактору ледве вдалося переконати секретаря, що матеріал цей потрібний, що він послужить поліпшенню справи. Але тоді мова йшла про недоліки в роботі СПТУ сусіднього району, де навчалася і стругокрасненська молодь. А тепер питання порушувалося значно серйозніше.

Румянцев повернувся в селище близько сьомої години вечора. Анон проінформувала його про «Показуху». Микола Степанович відразу ж відправився в друкарню, взяв номер, прочитав і почав скликати членів бюро райкому на екстренне засідання. Бюро райкому зібралося близько десятої години вечора, вісім членів із одинадцяти.

Приймається постанова: визнати зміст даної статті недостатньо об'єктивним, який перекручує дійсний стан справ, а її тон, час публікації і назву — недоречними. Вирішено знищити віддрукований тираж газети.

15 травня знову збирається бюро райкому, розглядає поведінку редактора. В постанові записали: «Указати члену бюро, редактору газети Федорову В. Є. на спробу ухилитися від партійного контролю за змістом матеріалів, які публікуються...».

А в обкомі події розгортались так. Вранці 15 травня працівник відділу пропаганди і агітації, подзвонивши Румянцеву і переконавшись, що новий тираж друкувався, доповідає про те, що трапилося, секретарю обкому партії А. Ільїну. Той говорить, що необхідно розібратися, але конкретного завдання не дає. І відділ пропаганди і агітації, запросивши із райкому примірник знищеного тиражу і проаналізувавши статтю, очевидно, подумав, що райком зробив вірно. Головне — газета вийшла, нехай з великим запізненням, нехай в багато місць прийшла тільки наступного дня...

У всякому разі, коли 7 червня я, уже побувавши у Стругах-Красних, поцікавився в обкомі, що ж зроблено по цьому безпрецедентному випадку, зав. відділом пропаганди і агітації О. Федотов нічого конкретного сказати не міг. Адже навіть більше ніж через три тижні ніхто із відділу в Стругах-Красних не був. Тільки тепер секретар обкому А. Ільїн, дізнавшись, що кореспондент «Правды» займається цією справою, терміново відправляє комісію на чолі з зав. сектором преси М. Шелудяковим в Струги-Красні, а після цього питання розглядається на засіданні бюро обкому. Питання формулюється обережно: «Про факт неправильного втручання Струго-Красненського райкому КПРС в діяльність редакції газети «За коммунизм».

Про затиск критики ні в доповіді, ні в постанові бюро обкому — жодного слова. Не вважає те, що трапилося, затиском критики і М. Румянцев. Навіть на засіданні бюро обкому він сказав, що те, що трапилося, не можна розглядати, як намагання затиску критики. Бюро райкому, мовляв, турбувалось про авторитет газети, яка могла опублікувати необ'єктивний матеріал, хоч змушений був визнати, що і хліб спеціально для семінару завезли із Пскова, і ковбасних виробів додатково до того, що звичайно завозиться, добавили...

Тільки перший секретар обкому партії А. Рибаков назвав речі своїми іменами, тобто затиском критики. Бюро обкому оголосило Румянцеву сувору догану. Записало воно у постанову і такий пункт: «Звернути увагу відділу пропаганди і агітації обкому КПРС на посилення контролю за діяльністю партійних комітетів по керівництву міськими і районними газетами і місцевим радіомовленням, на необхідність своєчасної постановки і принципової оцінки фактів неправильного ставлення до критичних виступів, сигналів і пропозицій трудящих, які публікуються в пресі».

Узагальнення, звичайно, правильне. Але в даному випадку оцінка позиції відділу пропаганди і агітації, думається, заслуговує більшої принциповості. Треба було дати політичну оцінку факту знищення тиражу газети, розправи за критику, показухи. Нічим не можна пояснити і тривалу паузу між фактом знищення тиражу і втручанням з боку відділу обкому. І ще: про прийняте бюро обкому рішення люди не поінформовані ні через обласну, ні через районну газету. А Румянцев навіть не повідомив членам бюро райкому партії, що їх рішення визнано помилковим.

М. Шелудяков на засіданні бюро обкому сказав, що райком партії проводить відповідну роботу по керівництву районною газетою, що секретарі райкому регулярно зустрічаються з колективом редакції. Але... навів єдиний приклад, що в квітні в редакції побував Румянцев. А той же редактор В. Федоров на засіданні бюро обкому уточнив, що в редакції не пам'ятають, коли секретар райкому Н. Анон зустрілася б з колективом.

Відзначаючи зростаючий рівень керівництва газетою, Шелудяков сказав, що за останні три роки райком тричі підтримував виступи «районки». Але секретар обкому А. Ільїн змушений був поправити свого підлеглого. Райком дійсно підтримував публікації газети. Але це було в 1983 році. З тих пір подібного не знають. Більше того, за останній час, коли газета прагне іноді піднімати гострі, злободенні питання, відповідей на них вона не публікує. Чому? Редактор В. Федоров пояснив так:

—Присилають суцільні відписки. Соромно давати в газету.

Ось де б райкому підперти могутнім плечем свою «районку»! І авторитет газети, про який так піклувався райком, знищуючи тираж з «Показухою», тоді дійсно б піднявся.

Член бюро райкому партії робітник А. Александров у бесіді зі мною сказав:

— Я і на бюро, і зараз стверджую, що не було необхідності знімати цю статтю. Райком заборонив її тому, що побоявся правди.

Не можна не приєднатися до цієї думки!

В. ВОРОВИОВ.
Струги-Красні—Псков.

Обговорюємо проект ЦК КПРС „Основні напрями перебудови вищої і середньої спеціальної освіти в країні“

В основу роботи—творчість

Працівники вищої школи та середніх спеціальних навчальних закладів давно чекали цього важливого партійного документа і сприйняли його з виключною громадянською зацікавленістю.

Проект ЦК КПРС «Основні напрями перебудови вищої і середньої спеціальної освіти в країні» для тих, хто готує педагогічні кадри, особливо актуальний і значимий. Бо без перебудови навчально - виховного процесу в педагогічних вузах і училищах реформа школи не може набрати темпів і змісту, продиктованого прискореним соціально - економічним розвитком країни.

Колектив Олександрійського педагогічного училища імені В. О. Сухомлинського усвідомив це вже у перші дні втілення в життя реформи загальноосвітньої середньої школи. Ми вжили термінові заходи до поліпшення якості підготовки вчительських кадрів.

Головною турботою дирекції, партійної та комсомольської організацій училища стала підготовка педагогічного колективу і учнів до роботи з шестилітками. Викладачі приступили до вивчення психологічних особливостей дітей цього віку. Проведені науково - практичні конференції та відкриті заняття-семінари разом з працівниками дошкільних установ міста Олександрії. На щотижневих методичних читаннях учні вивчають форми і методи навчальної та виховної роботи з дітьми. Більше уваги звертаємо проходженню ними педагогічної практики. Для викладачів організовуємо семінари з основ інформатики.

Заглиблюючись у творчу спадщину В. О. Сухомлинського, особливо виділяємо та обговорюємо ідеї і форми роботи, пов'язані з індивідуалізацією навчання і виховання школярів. Створюючи комплекс методичного забезпечення при викладанні навчальних предметів, підкреслюємо його творчий бік. Кожну теоретичну тему на уроці по всіх предметах, не говорячи вже про спеціальні, осмислюємо і розкриваємо через призму професійної підготовки майбутнього вчителя початкових класів.

Маємо позитивний досвід організації зв'язків з випускниками училища та співпраці з кращими вчителями початкових класів і вихователів дитячих садків міста, району і області.

І все ж, вчитуючись в рядки проекту ЦК КПРС, кожний викладач училища починає глибше усвідомлювати масштабність і значимість передбаченої в ньому перебудови вищої та середньої спеціальної освіти в країні. Сьогодні ми переконуємося, як багато залежить від кваліфікації та професійної компетентності вчительських кадрів, від їх громадянської відповідальності, інтенсифікації педагогічних зусиль і сумління. Це, в свою чергу, вимагає комплектувати викладацький склад педучилища тільки досвідченими кадрами. Сюди має прийти педагог, у якого за плечима відмінне знання школи. І не тільки початкової. В нього мають бути свої педагогічні погляди, зацікавленість в тому, щоб підготувати для роботи в школі грамотного, сучасного, ініціативного вчителя. То ж варто, щоб обласний відділ народної освіти рекомендував для роботи в педучилищі найкращих вчителів середніх шкіл області.

Вважаємо, що Кіровоградський державний педагогічний інститут імені О. С. Пушкіна може і зобов'язаний сприяти, допомагати в науковому і творчому зростанні викладачів училища. Адже мало поки що в спеціальних середніх навчальних закладах області працює кандидатів наук, є докторів зовсім нема. Та й в кожному училищі треба створити сприятливі умови для творчого зростання викладачів.

Ми добре розуміємо, що давно минув той час, коли під індивідуальною роботою з учнями розглядали лише індивідуальну карточку-завдання та додаткову роботу для нагромадження оцінок. Це звичайний формалізм. Самостійну роботу розуміли, як структурний піделемент уроку. Вважаю, що можливо і необхідно створювати творчі групи з 4—5 учнів, переводячи їх на індивідуальні плани навчання. Варто закріпити за ними досвідчених вчителів початкових класів для надання методичної та наукової допомоги.

Багаторічний досвід переконує, що активним, ініціативним є той випускник училища, який брав активну участь в громадській роботі, комсомольському, профспілковому учнівському самоуправлінню. Для цього потрібні не тільки дні та тижні самоуправління, як ділові ігри (такий досвід у нас є і його треба розвивати), а постійна боротьба учнів за глибокі знання, свідому дисципліну, професійну підготовку.

Сьогодні ми впевнені, що ідеологічне забезпечення майбутнього спеціаліста стане ефективнішим, якщо відмовимося від безмірної кількості масових виховних заходів і засідань, від нікому не потрібної заорганізованості і будемо орієнтуватися на індивідуальне вивчення особистості майбутнього педагога, розвивати в кожного учня його творчу індивідуальність, прищеплюватимемо їм ті риси, без яких не може бути сучасного педагога: ідейну переконаність, політичну зрілість, професійні обов'язок, зрілість і гордість, моральну чистоту і безмежну любов до дітей.

Виходячи з вимог проекту ЦК КПРС, треба критично переглянути минулий досвід, створити якісно нову матеріальну базу навчання і виховання. А головне, належить забезпечити перебудову ставлення до великої та відповідальної роботи, пов'язаної з переходом вищої та середньої спеціальної освіти в країні на інтенсивний шлях розвитку, який відповідав би сучасному рівневі науково-технічного прогресу.

Г. ДУБІВКА,
директор Олександрійського педагогічного училища імені В. О. Сухомлинського.

Промисловість, транспорт

Підбито підсумки роботи промислових підприємств міста за 5 місяців 1986 року. За даними районного інформаційно - обчислювального центру державної статистики виробничі колективи справилися з планами реалізації продукції так (перша графа — виконання 5-місячного плану, друга — темпи росту порівняно з відповідним періодом 1985 року в процентах):

ВУГІЛЬНА ПРОМИСЛОВІСТЬ

Теплоелектроцентраль № 3	109,9	122,3
Шахта «Верболозівська»	106,4	191,4
Розріз «Морозівський»	105,9	111,6
Шахта імені Ленінського комсомолу	104,9	146
Управління по монтажу, демонтажу і ремонту гірничошахтного устаткування	104,9	109,3
Брикетна фабрика «Байдаківська»	104,6	125,8
Розріз «Верболозівський»	104,5	111
Розріз «Бандурівський»	103,7	117,9
Рудоремонтний завод	103,6	101,4
Райенергоуправління	103,5	109,5
Теплоелектроцентраль № 1—2	102,2	114,2
Брикетна фабрика «Димитровська»	99	145
Шахта «Світлопільська»	90,4	104,5
По Олександрійській групі підприємств виробничого об'єднання «Олександріявугілля»	**102,6**	**124,8**

Майже всі колективи гірників узявши успішний трудовий старт на початку нової п'ятирічки, працюють у чіткому ритмі, успішно виконують доведені плани. З початку року загалом видобуто додатково до завдання 64,4 тисячі тонн вугілля. Заслуга в першу чергу належить гірникам шахт «Верболозівська», імені Ленінського комсомолу, розрізу «Морозівський». На жаль, окремі колективи почали здавати позиції. Так, у попередньому місяці лише трохи більше як наполовину виконала план реалізації продукції шахта «Світлопільська», не справилися з планами розріз «Бандурівський», теплоелектроцентраль № 1—2.

Брикетники фабрики «Байдаківська» виробили понад завдання більше 12 тисяч тонн побутового палива, а колектив фабрики «Димитровська» знову допустив зрив у роботі й недодав 22,5 тисячі тонн брикетів.

Гірники реалізували з початку року продукції понад план на 2,2 мільйона карбованців.

ТАК ПРАЦЮВАЛИ ІНШІ ПІДПРИЄМСТВА МІСТА:

Завод продтоварів	120,8	108,9
Механічний завод	108,7	115,7
Завод гірського воску	107	109,5
Цегельний завод	104,8	135
Завод «Автоштамп»	104,6	119,1
Пивоварний завод	104,6	103,8
Хлібозавод	104,3	102,5
Учбово-виробниче підприємство УТОС	103,9	106,6
Завод підйомно-транспортного устаткування	103,4	112,2
Ремонтно-механічний завод «Укрремтресту»	103,1	103
Швейна фабрика	102,9	109,3
Фабрика діаграмних паперів	102,9	104,6
Друкарня	102,7	102,7
М'ясокомбінат	101,8	105,9
Молокозавод	101,4	101,5
Авторемонтний завод	101,2	99,4
Ремонтно-механічний завод комбінату «Кіровоградважбуд»	100,9	101,6
Електромеханічний завод	100,7	109
Завод залізобетонних виробів	100,4	111,1
Меблева фабрика	98,9	96,2
По місту	**102,5**	**115,5**

Промисловість міста успішно виконала 5-місячний план і реалізувала додатково продукції загалом на 4,6 мільйона карбованців. Обсяг випуску продукції зріс проти відповідного періоду минулого року на 7,7 процента.

З початку року видано додатково до плану 2166 тонн вуглелужних реагентів, 5 електромостових підйомних кранів, 282 тонни чавунного литва, на 427 тисяч низьковольтної апаратури 1168 тисяч квадратних метрів діаграмних стрічок, на 136 тисяч карбованців поліграфічного устаткування, 319 тисяч штук цегли понад 5 тисяч пальт, 58 тонн хлібобулочних виробів та інше на загальну суму 3,2 мільйона карбованців.

План по реалізації продукції з урахуванням зобов'язань по поставках виконаний за п'ять місяців на 99,3 процента, борг становить 1,3 мільйона карбованців. Основним боржником є електромеханічний завод.

Окремі підприємства дещо знизили темпи роботи і в минулому місяці не справилися з планами. Це, зокрема, механічний завод, меблева фабрика, цегельний завод, швейна фабрика.

Завдання по випуску товарів для населення виконано на 103,2 процента. Їх реалізовано додатково майже на 2 мільйони карбованців. План по виробництву продукції вищої категорії якості виконано на 101,7 процента.

Автотранспортні підприємства міста працювали так (перша графа — виконання плану автоперевезень за п'ять місяців 1986 року в процентах, друга — перевезено вантажів додатково до завдання в тисячах тонн):

Автобаза виробничого об'єднання «Олександріявугілля»	115,5	157,4
Автобаза № 23	102,9	23
Автотранспортне підприємство № 10062	102	35,4
По місту	**112,8**	**1633**

Колектив АТП № 10011 план пасажироперевезень виконав на 100,3 процента. Залізничники вантажно-транспортного управління виробничого об'єднання «Олександріявугілля» 5-місячний план виконали на 104,9 процента, перевізши додатково 194,6 тисячі тонн вантажів.



Для великих тваринницьких комплексів насосних станцій зрошувальних систем, інших об'єктів на селі виготовляє трансформатори потужністю від 1600 до 4000 кіловат-амперів виробниче об'єднання «Запоріжтрансформатор» імені В. І. Леніна. Оснащені автоматичними пристроями апарати забезпечують стабільність напруги в мережі, що гарантує суворе додержання технології виробництва, продовжує строки служби устаткування, знижує затрати на обладнання електричних мереж.

Цього року трудівники підприємства вже виготовили для сільської місцевості десятки таких апаратів, які відправлено господарствам Російської Федерації, України, Молдавії та інших республік.

На знімку: бригадир складальників В. О. Ніцулія готує до відправки трансформатори типу ТМ-1600/10.

Фото Ю. Красовського. (Фотохроніка РАТАУ).

Дбають про затишок

Гарнішим став Перемозький мікрорайон. Все навкруги потопає в зелені. Вулиці прибрані, побілено стовбури дерев. На газонах висаджені квіти. Добросовісно виконують свою нелегку роботу двірники ЖКК № 2 виробничого об'єднання «Олександріявугілля» К. Г. Владімірова та Г. О. Масюк. Цих привітних жінок можна побачити ранком в будь-яку погоду на своїх ділянках. Вони постійно дбають про чистоту.

З великою відповідальністю виконує доручену справу начальник домоуправління житлово - експлуатаційної дільниці № 2 ЖКК тресту «Олександріяважбуд» Т. П. Шевчук. Тетяна Петрівна відвідує будинки, де робітники виконують дрібний ремонт житла, дає поради, допомагає матеріалами. Вона прагне зробити все можливе, щоб мікрорайон став гарнішим.

Добросовісно також працюють на своїх дільницях двірники Т. М. Дробіна та Г. М. Константинова. Їх праця непримітна. Та як приємно, коли скрізь чистота, порядок.

Ми, жителі, повинні в свою чергу підтримувати порядок в будинках, дворах, на вулицях. Тільки спільними зусиллями зуміємо зробити наше місто зразковим.

Н. КВАРТАЛЬНА,
депутат міської Ради народних депутатів.

На голубому екрані

ВІВТОРОК, 17 ЧЕРВНЯ
І ПРОГРАМА ЦТ

8.55 Чемпіонат світу з футболу. 1/8 фіналу.
10.25 Новини.
* * *
14.30 Новини.
14.50 Прем'єра науково-популярного фільму «Державний інтерес».
15.05 «Чого і чому». Передача для дітей.
15.35 Розповідають наші кореспонденти.
16.05 Новини.
16.40 «У Горького, на Ніжинській...». Про останні роки життя письменника в Москві.
17.10 «Робітничі збори».
17.55 Чемпіонат світу з футболу. 1/8 фіналу. В перерві — 18.40 Сьогодні у світі.
19.40 На прохання телеглядачів. Художній фільм «Щит і меч». 1 серія.
21.00 «Час»
21.40 На VIII Міжнародному конкурсі ім. П. Чайковського.
22.00 Чемпіонат світу з футболу. 1/8 фіналу. В перерві — 22.45 Сьогодні

ПРОГРАМА УТ

10.20 Народні таланти.
10.55 Програма документальних телефільмів.
11.55 Літо піонерське.
12.25 Любителям хорового співу.
12.55 Новини.
* * *
16.00 Новини.
16.10 Неспокійні серця.
16.55 Олівець-малювець.
17.30 Резерви вузівської науки. Одеський інститут інженерів морського транспорту.
18.00 Телефільм «Биковські кавуни».
18.30 «Від мелодії до мелодії». Фільм-концерт.
19.00 Актуальна камера.
19.30 «Час вирішувати». «Монолог про автосервіс». Передача 1.
20.45 На добраніч, діти!
21.00 «Час».
21.40 Співає народний артист СРСР А. Солов'яненко.
22.50 Світ поезії Муса Джаліль.

II ПРОГРАМА ЦТ

8.40 «Єгор Буличов та інші». Художній фільм.
10.05 «Відгукніться, сурмачі!».
10.35 К. Симонов. «Третій ад'ютант».
11.20 Зустріч академіка А. Єршова з учителями московських шкіл.
12.10 Фільм — дітям. «Фантазії Веснухіна». 2 серія.
13.15 Французька мова.
13.45 Шахова школа.
14.15 «Пісня залишається з людиною». «Журавлі».
15.15 Новини.
* * *
18.00 Новини.
18.20 Ритмічна гімнастика.
18.50 Прем'єра документального фільму «Прийшов солдат з Берліна».
19.00 VIII Міжнародний конкурс ім. П. Чайковського. Концертна програма.
21.00 «Час».
21.40 Прем'єра художнього телефільму «Зустріч перед розлукою».

СЕРЕДА, 18 ЧЕРВНЯ
І ПРОГРАМА ЦТ

8.40 Концерт радянської пісні.
8.55 Чемпіонат світу з футболу. 1/8 фіналу.
10.25 Новини.
* * *
14.30 Новини.
14.50 Для радянської людини. Документальні телефільми «Будні виконкому» «Фергана цілюща».
15.25 Герої А. Рибакова на екрані. «Останнє літо дитинства». Художній телефільм. 1 серія.
16.30 Грає «Ансамбль скрипалів Сибіру».
16.45 Новини.
16.55 Світ і молодь.
17.30 Чемпіонат світу з футболу. 1/8 фіналу. В перерві — 18.15 Сьогодні у світі.
19.15 «Щит і меч». Художній фільм. 2 серія.
21.00 «Час».
21.40 Щоденник чемпіонату світу з футболу.
22.00 Чемпіонат світу з футболу. 1/8 фіналу. В перерві — 22.45 Сьогодні

ПРОГРАМА УТ

10.00 Новини.
11.05 Концерт випускників Київського хореографічного училища.
13.15 Новини.
13.25 Звучить домра.
* * *
16.00 Новини.
16.10 Агропром: проблеми і пошуки.
16.40 «Барвінок і Весна». Виставка Київського театру юного глядача ім. Ленінського комсомолу.
18.00 Телефільм «Відчинені двері».
18.30 Ліричний концерт.
19.00 Актуальна камера.
19.30 «Час вирішувати». «Монолог про автосервіс». Передача 2.
20.15 Прем'єра телефільму «Перехрестя». Студія «Укртелефільм».
20.45 На добраніч, діти!
21.00 «Час».
21.40 Художній телефільм «Сіль землі». 1 серія.

II ПРОГРАМА ЦТ

8.20 Прем'єра документального телефільму «Підем з тобою в нічне».
8.40 «Щит і меч». Художній фільм. 1 серія.
10.00 Мультфільми кіностудії «Союзмультфільм». «Гвинтик і Шпунтик — веселі майстри».
10.20 «Воєнне дитинство». За творами В. Панової.
11.15 «Електроніка і ми».
11.45 Фільм — дітям. «Дівчинка і крокодил».
12.50 Німецька мова.
13.20 «Ми не здаємось, ми йдемо». Документальний фільм про вихованців Івановського інтернаціонального дитячого будинку.
14.20 Сільська година.
15.20 Новини.
* * *
18.00 Новини.
18.20 «Для всіх і для кожного».
18.50 «Наука і техніка».
19.00 VIII Міжнародний конкурс ім. П. Чайковського. Концертна програма.
20.00 Вечірня казка.
20.15 VIII Міжнародний конкурс ім. П. Чайковського. Концертна програма.
21.00 «Час».
21.40 «Мелодія на два голоси». Художній телефільм. 1 серія.

ЧЕТВЕР, 19 ЧЕРВНЯ
І ПРОГРАМА ЦТ

8.40 Мультфільми кіностудії «Союзмультфільм».
9.10 Чемпіонат світу з футболу. 1/8 фіналу.
10.40 Новини.
* * *
14.30 Новини.
14.50 Прем'єра документального телефільму «Нафтекамськ».
15.10 Герої А. Рибакова на екрані. «Останнє літо дитинства». Художній телефільм. 2 серія.
16.15 Новини.
16.20 «...До шістнадцяти і старші».
17.05 «Наука і життя».
17.35 Документальний телефільм про шкідливість алкоголізму.
18.00 Чемпіонат світу з футболу. 1/8 фіналу. В перерві — 18.45 Сьогодні у світі.
19.45 «Щит і меч». Художній фільм. 3 серія.
21.00 «Час».
21.40 На VIII Міжнародному конкурсі ім. П. Чайковського.
21.55 «Заспіваймо, друзі».
23.35 Сьогодні у світі.

ПРОГРАМА УТ

10.00 Новини.
10.20 «Майстри мистецтв». Композитор М. Кармінський.
10.50 Для дітей. Фільми «Сурмач грає збір». «Тарлі і чарівна підзорна труба».
11.20 «По музеях і виставочних залах». Одеський літературний музей.
12.05 Фільм-балет «Дім при дорозі».
12.45 Новини.
13.00 Скрипковий концерт.
* * *
16.00 Новини.
16.10 Народні таланти.
16.40 «Окремий випадок в Конотопі». Документальний фільм про шкідливість алкоголізму.
17.00 Романси та пісні Г. Свиридова.
17.15 Вища школа: шляхи перебудови.
17.45 «Екран пошани Українського телебачення. Начальник механізованого загону радгоспу «Мирний» Амвросіївського району Донецької області П. С. Скубченко.
18.00 «Живе слово». «Слово о полку Ігоревім». Передача 1.
18.30 Грають юні музиканти.
19.00 Актуальна камера.
19.30 Концерт хору Українського телебачення і радіо.
20.00 Молодіжна студія «Гарт».
20.45 На добраніч, діти!
21.00 «Час».
21.40 Художній телефільм «Сіль землі». 2 серія.
22.45 Новини.
23.10 Чемпіонат СРСР з плавання.

II ПРОГРАМА ЦТ

8.40 «Щит і меч». Художній фільм. 2 серія.
10.25 «Пісні над Нароччю». Виступ фольклорного ансамблю Палацу піонерів і школярів м. Мінська.
10.55 «Михайло Светлов».
11.45 Чемпіонат СРСР з плавання.
12.05 Клуб мандрівників.
13.00 Іспанська мова.
13.30 «Два довгих гудки в тумані». Художній фільм із субтитрами.
14.45 Музичний кіоск.
15.15 Новини.
* * *
18.00 Новини.
18.20 Прем'єра науково-популярного фільму «Повертаю борги землі».
18.30 Ритмічна гімнастика.
19.00 VIII Міжнародний конкурс ім. П. Чайковського. Концертна програма.
20.00 Вечірня казка.
20.15 VIII Міжнародний конкурс ім. П. Чайковського. Концертна програма.
21.00 «Час».
21.40 «Мелодія на два голоси». Художній телефільм. 2 серія.

П'ЯТНИЦЯ, 20 ЧЕРВНЯ
І ПРОГРАМА ЦТ

8.40 Клуб мандрівників.
9.35 Світ і молодь.
10.10 Новини.
* * *
14.30 Новини.
14.50 «Союз науки і праці». Документальні фільми «Комп'ютер на фермі», «Потреба + економія».
15.20 Герої А. Рибакова на екрані. «Останнє літо дитинства». Художній телефільм. 3 серія.
16.25 Новини.
16.30 Російська мова.
17.00 «Ермітаж». Мистецтво Англії.
17.30 «Чоловіча розмова». Зустріч вчителів в Політехнічному музеї.
18.15 «Співдружність». Тележурнал.
18.45 Сьогодні у світі.
19.00 Прем'єра документального телефільму «З надією».
19.45 «Щит і меч». Художній фільм. 4 серія.
21.00 «Час».
21.40 На VIII Міжнародному конкурсі ім. П. Чайковського.
21.55 Зустріч з письменником В. Биковим.

ПРОГРАМА УТ

10.20 Виробнича гімнастика.
10.50 І. Варшавський. «Остання справа комісара Дебре». Телеповість.
11.50 Молодіжна студія «Гарт».
12.35 Одеський автограф О. Пушкіна.
13.00 Новини.
* * *
16.00 Новини.
16.10 «Народний депутат». Депутатська група Ворошиловградської трикотажної фабрики.
16.40 Атеїстичні діалоги.
17.00 «На марші — духові оркестри».
18.00 «Живе слово». «Слово о полку Ігоревім». Передача 2.
18.30 Чемпіонат СРСР з плавання.
19.00 Актуальна камера.
19.30 «Вам відповідають вчені».
20.00 Концерт з творів народного артиста СРСР композитора Г. Майбороди.
20.45 На добраніч, діти!
21.00 «Час».
21.40 Художній телефільм «Сіль землі». 3 серія.
22.45 Новини.
23.10 На спортивній телехвилі.

II ПРОГРАМА ЦТ

8.20 «Бухарські золотошвачки». Документальний телефільм.
8.40 «Щит і меч». Художній фільм. 3 серія.
9.55 «Нові пригоди оператора Кипса». Мультфільм.
10.15 «...До шістнадцяти і старші».
11.00 Чемпіонат СРСР з кінного спорту.
11.30 «Прості складні істини». Тележурнал для батьків.
12.00 Фільм — дітям. «Курчат по осені рахують».
13.15 Англійська мова.
13.45 Чемпіонат СРСР з плавання.
14.05 Світ рослин.
14.50 Концерт хорової музики. Виступ державних і самодіяльних колективів Москви і Московської області.
15.35 Новини.
* * *
18.00 Новини.
18.20 Шахова школа.
18.50 Прем'єра науково-популярного фільму «За трьома зайцями...».
19.00 VIII Міжнародний конкурс ім. П. Чайковського. Концертна програма.
20.00 Вечірня казка.
20.15 VIII Міжнародний конкурс ім. П. Чайковського. Концертна програма.
21.00 «Час».
21.40 Екран зарубіжного фільму. «Язичеська мадонна»

СУБОТА, 21 ЧЕРВНЯ
І ПРОГРАМА ЦТ

8.40 «Хочу все знати». Кіножурнал.
8.50 «Шкільна реформа: через два роки». Про комплексну програму «Вчитель» в Полтавському педагогічному інституті.
9.20 «Ритми дойри». Концерт.
9.50 Мультфільми кіностудії «Союзмультфільм».
10.10 «Для всіх і для кожного».
10.40 «Спитай у пам'яті своєї». Документальний фільм про учасників Параду Перемоги 1945 року.
11.30 «Пісня далека й близька».
12.20 «Зупинися, мить!».
13.05 Художні фільми народного артиста СРСР кінорежисера І. Пир'єва. «Трактористи».
14.30 Новини.
14.45 «У світі тварин».
15.45 «Відлуння». Телеповість. Розділ 2.
16.45 «Хай пісні за руки візьмуться». Концерт ансамблю студії радянської пісні ЦТ і ВР.
17.10 «Про час і про себе». Поетична антологія. О. Твардовський.
17.30 Мультфільми кіностудії «Союзмультфільм».
17.55 «22 червня...». До 45-річчя початку Великої Вітчизняної війни.
18.55 Новини.
19.00 «Фестиваль солдатської пісні в Біловезькій Пущі». Зустріч молоді м. Бреста і Брестської області з воїнами Збройних Сил СРСР.
21.00 «Час».
21.40 На VIII Міжнародному конкурсі ім. П. Чайковського.
22.00 Чемпіонат світу з футболу. 1/4 фіналу. В перерві — 22.45 Новини.

ПРОГРАМА УТ

13.00 Новини.
13.15 «Здрастуйте, діти!»
13.40 «Наука і час». Три врожаї на поливі.
14.45 Для дітей. Художній телефільм «Таємниця, відома усім». 1 серія.
15.45 Я. Фрейдлін. «Герінка». Телебалет.
16.30 «Пісня в солдатському строю».
17.15 «Крупним планом». Ведучий — письменник В. Коротич.
18.45 «Скарби музеїв України». О. Ковальов. «Портрет О. Хобти».
19.00 Актуальна камера.
19.35 «Сонячні кларнети».
20.50 На добраніч, діти!
21.00 «Час».
21.40 Художній телефільм «Сіль землі». 4 серія.
22.45 Новини.
23.10 Чемпіонат СРСР з плавання.

II ПРОГРАМА ЦТ

13.03 Стадіон для всіх.
13.35 М. Карлович. «Триптих». Твір № 10.
14.05 Чемпіонат СРСР з плавання.
14.35 Прем'єра науково-популярного фільму «Марк Рейзен». Один день і все життя».
14.55 «Ставка, більша за життя». Художній телефільм. 11 серія «Пароль».
15.50 Чемпіонат СРСР з кінного спорту.
16.20 «Що? Де? Коли?». Телевікторина.
17.50 Реклама.
17.55 Любителям оперети.
18.30 Якщо хочеш бути здоровим.
18.45 Прем'єра фільму-вистави Грузинського драматичного театру ім. Марджанішвілі. «Зорепад».
20.00 Вечірня казка.
20.15 Легка атлетика. Матч збірних команд СРСР і НДР.
21.40 «Прийшов солдат з фронту». Художній фільм.

Редактор
М. НОВИКОВ.

ПОЗДОРОВЛЕННЯ

ветерану праці, монтажнику Кіровоградського домобудівного комбінату КРУГЛЕНКО О. Ф.

ШАНОВНА ОЛЕКСАНДРА ФЕДОРІВНА!

Поздоровляємо Вас з 55-річчям з дня народження. Бажаємо міцного здоров'я, довгих років життя, успіхів у праці на благо рідної Вітчизни.

АДМІНІСТРАЦІЯ, ПАРТІЙНА І ПРОФСПІЛКОВА ОРГАНІЗАЦІЇ.

Оголошення, довідки

ОЛЕКСАНДРІЙСЬКЕ МІСЬКЕ ВІДДІЛЕННЯ БЮРО ПО ПРАЦЕВЛАШТУВАННЮ НАСЕЛЕННЯ ЗАПРОШУЄ НА РОБОТУ

по замовленню № 33:
інженера-конструктора,
старшого юрисконсульта,
інструктора виробничої гімнастики,
токарів 3—5 розрядів,
фрезерувальників,
слюсарів по ремонту електронавантажувача,
слюсарів по ремонту ліфтів,
акумуляторника,
налагоджувальників,
транспортувальників,
слюсарів-ремонтників.
електромонтера.

по замовленню № 35:
заступника головного інженера по ремонту за спеціальністю: котлобудівництво, теплові електричні станції,
начальника турбінного цеху за спеціальністю: теплові електростанції,
заступника начальника електроцеху,
начальника змін станції,
начальника змін електричного цеху,
начальника змін котельного цеху за спеціальністю: парогенераторні, турбінні установки теплових електростанцій.

Проїзд на роботу та в зворотному напрямку за кошти підприємства, безплатно робітники забезпечуються паливом.

За довідками звертатися в Олександрійське міське відділення бюро по працевлаштуванню населення на адресу: 317900, м. Олександрія, вул. Шевченка, 91.

АДМІНІСТРАЦІЯ.

ДО УВАГИ НАСЕЛЕННЯ

Повідомляємо, що відділ соціального забезпечення виконкому міської Ради перенесено у нове приміщення по вулиці Комінтерна, 2.

АДМІНІСТРАЦІЯ.

ШАНОВНІ ЗДАВАЧІ ЛІКАРСЬКОЇ СИРОВИНИ!

Настав сезон збору і заготівлі всіх видів лікарсько-технічної сировини, яка закуповляється заготконтролю райспоживспілки в необмеженій кількості.

Сировину приймають в усіх заготпунктах заготконтори райспоживспілки, а також на Користівській овочевій базі (вівторок, п'ятниця).

В універмазі райспоживспілки працює відділ по отоварюванню здавачів лікарсько-технічної сировини товарами підвищеного попиту.

Закупівельні ціни за 1 кілограм в сухому вигляді:

безсмертник (квіти)	4—00
бузина (квіти)	4—00
материнка (трава)	1—20
звіробій (трава)	1—20
кукурудзяні рильця	3—00
мати-й-мачуха (листя)	1—50
пижма (квіти)	1—00
подорожник (листя)	1—50
польовий хвощ (трава)	0—75
череда (трава)	2—00
чистотіл (трава)	0—90
шипшина (плоди)	2—00
глід (плоди)	2—00
гарбузове насіння	1—70

АДМІНІСТРАЦІЯ.

Адміністрація, партійна, профспілкова, комсомольська і піонерська організації середньої школи № 17 глибоко сумують з приводу передчасної смерті учня 6-В класу

АВРАМЕНКА ІГОРЯ

і висловлюють співчуття рідним і близьким покійного.

«ЛЕНИНСКОЕ ЗНАМЯ» — орган Александрийских городского и районного комитетов Компартии Украины, городского и районного Советов народных депутатов Кировоградской области (выходит на украинском языке).

АДРЕСА РЕДАКЦІЇ:
317900, м. Олександрія,
вул. Шевченка, 74.

ТЕЛЕФОНИ: редактора — 2-23-45, відділів: партійного життя — 2-24-33, промисловості—2-36-63, сільського господарства—2-27-93, відповідального секретаря — 2-35-63, відділу листів — 2-01-43, приймальні — 2-22-32, бухгалтера — 2-27-93.

Спосіб друку високий. Газету виготовили поліграфісти: лінотиписті В. І. Столбаненко, складачі В. Є. Приходько, М. Г. Матюшенко, друкар О. Д. Кучеренко.

Олександрійська міська друкарня Кіровоградського облуправління у справах видавництв, поліграфії і книжкової торгівлі, Олександрія, вул. Шевченка, 81.
Індекс 62065. Телефони: 2-31-35, 2-34-70. Тираж 28180. Обсяг 1 друк. арк. Зам. № 5319.

ПРОЛЕТАРІ ВСІХ КРАЇН, ЄДНАЙТЕСЯ!

ГАЗЕТА НАГОРОДЖЕНА ПОЧЕСНОЮ ГРАМОТОЮ ПРЕЗИДІЇ ВЕРХОВНОЇ РАДИ УРСР

Ленінський ПРАПОР

Червень
18
Середа
1986
№ 97 (10405)
Ціна 3 коп.
Газета виходить у вівторок, середу, п'ятницю, суботу.

ОРГАН ОЛЕКСАНДРІЙСЬКИХ МІСЬКОГО ТА РАЙОННОГО КОМІТЕТІВ КОМПАРТІЇ УКРАЇНИ, МІСЬКОЇ ТА РАЙОННОЇ РАД НАРОДНИХ ДЕПУТАТІВ КІРОВОГРАДСЬКОЇ ОБЛАСТІ

ГАЗЕТА ВИДАЄТЬСЯ З 26 БЕРЕЗНЯ 1919 РОКУ

Пленум ЦК КПРС

16 червня 1986 року відбувся черговий Пленум Центрального Комітету Комуністичної партії Радянського Союзу.

Пленум обговорив питання:

Про Державний план економічного і соціального розвитку СРСР на 1986—1990 роки і завдання партійних організацій, пов'язані з його реалізацією;

Про підсумки наради Політичного консультативного комітету держав — учасниць Варшавського Договору, яка відбулася в Будапешті 10—11 червня 1986 року.

З доповіддю в цих питаннях на Пленумі виступив Генеральний секретар ЦК КПРС М. С. Горбачов.

Після обговорення доповіді Пленум прийняв постанову, в якій схвалив проект Державного плану економічного і соціального розвитку СРСР на 1986—1990 роки і викладені доповіді товариша Горбачова М. С. положення і висновки Політбюро ЦК КПРС, спрямовані на реалізацію економічної стратегії партії, розробленої XXVII з'їздом КПРС. Визнано за доцільне внести п'ятирічний план на розгляд Верховної Ради СРСР.

Пленум, говориться в постанові, розглядає п'ятирічний план як конкретну програму дій партійних комітетів, державних, господарських органів, партійних, профспілкових і комсомольських організацій, трудових колективів, керівних кадрів по прискоренню соціально-економічного розвитку. Принципово важливо підходити до планових показників як до мінімальних завдань, яких необхідно досягти в галузі, республіці, краї, області, місті, районі, в кожній виробничій ланці. Центральний Комітет КПРС висловив упевненість у тому, що радянські люди, прийнявши розумом і серцем творчі ідеї XXVII з'їзду, забезпечать успішне виконання завдань дванадцятої п'ятирічки, дальше просування нашого суспільства на всіх напрямах комуністичного будівництва.

Учасники Пленуму одностайно прийняли звернення ЦК КПРС до трудящих Радянського Союзу про розгортання всенародного соціалістичного змагання за виконання і перевиконання планів дванадцятої п'ятирічки.

Пленум високо оцінив підсумки проведеної в Будапешті наради Політичного консультативного комітету держав — учасниць Варшавського Договору і повністю схвалив діяльність радянської делегації на цій нараді. Пленум висловив переконаність у тому, що дружба і згуртованість братніх країн соціалізму, дальший розвиток їх взаємодії з усіма миролюбними державами і широкими громадськими силами приведуть до дальшого нарощування мирного наступу соціалізму, налагодження міжнародного співробітництва з метою досягнення взаємоприйнятних домовленостей у галузі обмеження озброєнь, в ім'я розвитку і прогресу всього людства.

На Пленумі розглянуто і схвалено пропозиції Політбюро ЦК КПРС в організаційних питаннях, пов'язаних з проведенням п'ятої сесії Верховної Ради СРСР одинадцятого скликання.

(ТАРС).

Місто — селу

Тісні зв'язки

Інтерв'ю

Колектив автотранспортного підприємства № 10011 уклав договір з колгоспом імені Володимира Ульянова на вирощування 15 гектарів овочів.

Наш кореспондент зустрівся з відповідальним за сільськогосподарські роботи АТП № 10011 А. Т. Луценком і попросив розповісти, як організовано працю автомобілістів на полі.

Ми не перший рік вирощуємо городину, вже маємо певний досвід. Наприклад, торік зібрали і відправили в реалізацію близько ста тонн різних овочів. У цьому році передбачаємо зібрати понад 120 тонн капусти, помідорів, огірків, цибулі та інше.

Роботи почали ще ранньою весною. Підготували парники, виростили розсаду. А коли настала пора обробітку овочевих культур, наша городня бригада щодня в полі. Працюють жінки на совість. У кращі строки висапали всю городину. Зараз завершуємо третє сапання.

Нинішнього року за бригадою закріпили трактор з причіпним інвентарем. Наш тракторист Микола Григорович Биков безперервно спушує міжряддя, подає бригаді відчутну допомогу. Старанно трудяться на обробітку культур сапальниці Марія Іванівна Захарова, Людмила Афанасіївна Мілих, Ніна Петрівна Самченко, Галина Петрівна Пащенко, Лідія Степанівна Шнайдклоц, Любов Сергіївна Харланова.

В цьому році вже зібрали більше тонни редиски, 200 кілограмів кропу, понад 100 кілограмів салату. Площу після редиски вже засіяли пізніми культурами. Нещодавно влаштували масовий виїзд робітників у вихідний, просапали значну частину городу, не дали підняться бур'янам.

Постійно тримаємо міцний зв'язок з колгоспним агрономом - овочівником Василем Миколайовичем Жердецьким. Він завжди дає нашим трудівникам необхідні консультації, проводить навчання по агромінімуму. Все це сприяє кращій організації праці.

Варто підкреслити, що колектив автопідприємства передбачив обробити 70 гектарів картоплі, 34 гектари кормових буряків, 30 гектарів кабачків, 80 гектарів кукурудзи. Кожного вихідного, починаючи з травня, влаштовуємо масові виїзди на поле. Всі закріплені площі кормових і технічних культур висапали, а тепер перевіряємо, де ще треба докласти рук.

За бригадою закріплений автобус, який вчасно доставляє людей на поле, відвозить додому. Немає проблем з організацією харчування. Між колгоспом і автопідприємством існують тісні ділові зв'язки, проблемні питання вирішуємо спільно.

Така співдружність дозволяє нам забезпечувати якісними овочами і своїх трудівників, і постачати у торгівлю чимало городини.

Турбуємося і про забезпечення робітників м'ясом. У цьому ж колгоспі імені Володимира Ульянова маємо свою свиноферму, де зараз вирощуємо більше 100 голів свиней. Тут старанно трудяться Віра Андріївна Кондратюк і Галина Іванівна Шатравка. Торік ми реалізували 70 центнерів м'яса. У цьому році дамо для наших трудівників 100 центнерів свинини і понад 300 центнерів яловичини. Адже ми маємо свою ферму великої рогатої худоби біля села Диківки.

У Недогарках цього року спорудили два сіносховища на 500 тонн кожне. Тут же працюють кілька наших механізаторів, слюсарів. Цим самим автомобілісти вносять посильну частку у виконання завдань по Продовольчій програмі.



Для Надії Володимирівни Прозван цей рік багатий на пам'ятні події. В червні вона стала кандидатом в члени КПРС.

Надія Володимирівна трудиться на фабриці діаграмних паперів машиністом перемотувально - різальних машин. З 1980 року постійно підтверджує високе звання ударника комуністичної праці. Змінні завдання виконує на 140—150 процентів.

Н. В. Прозван — депутат обласної Ради народних депутатів.

На знімку: Н. В. ПРОЗВАН за роботою.

Фото О. Касперова.

Змагання колгоспів

А умови однакові

Дані про хід сільськогосподарських робіт в господарствах району, які змагаються між собою, станом на 16 червня 1986 року.

к-п ім. Кірова		к-п ім. Калініна
10,2	Середньодобовий надій молока від корови (в кілограмах)	8,4
39	Заготовлено сіна (в процентах до плану)	33
17	Підготовлено грунту під посів озимих разом з парами (в гектарах)	325
5	Продано державі ранніх овочів (в тоннах)	3,8
71	Внесено в грунт органічних добрив (в процентах до завдання двомісячника)	24
112	Продано державі трав'яного борошна (в процентах до плану)	82

Як видно із зведення, краще в цьому році працюють трудівники полів і ферм колгоспу імені Кірова. В господарстві сталися помітні зрушення на краще у тваринництві і рільництві.

Так, план першого півріччя по валовому виробництву молока ізмайлівці за 5 місяців здійснили на 98 процентів, а головківці — лише на 66.

Наполегливо працюють члени городньої бригади колгоспу імені Кірова. Завдання по продажу державі ранніх овочів вони перекрили в п'ять разів, а їх суперники по змаганню не виконали його й наполовину.

Краще дбають в Ізмайлівці про заготівлю кормів для худоби. Правда, головківці вже припасли 1270 тонн сінажу, чого немає в колгоспі імені Кірова.

Є й інші «вузькі» місця в роботі ізмайлівських трудівників. Скажімо, вони відстають з підгортанням посівів кукурудзи, мало провели повторних посівів на зелений корм.

В обох колгоспах нині великий збіг робіт: догляд за посівами пізніх культур, ремонт ферм, підготовка грунту під сівбу озимих, збирання врожаю. Тож керівникам господарств слід глибоко проаналізувати стан справ, знайти внутрішні резерви і мобілізувати людей на ударну працю.

Дисципліна — запорука успіху

На обліку кожна хвилина

Разом із старшим майстром заводу «Автоштамп» О. І. Жулінським ми зайшли на дільницю, де працюють верстати з числовим програмним управлінням (ЧПУ). Зміна ще не почалася, і в просторому затишному приміщенні панувала тиша.

Олександр Іванович працює на цьому підприємстві майже з перших днів його дії. При його безпосередній участі створювали дільницю, ставили верстати з ЧПУ. Відтоді вона виросла, стала однією з основних на виробництві.

І ось загули дружно верстати.

Коли я глянув на годинник, до початку зміни лишалося кілька хвилин.

— Треба «прогріти» механізми, — пояснив Жулінський. — Так ми робимо завжди, щоб одразу набрати чіткий ритм. А перед цим верстати оглядали електронники. Тепер операторам залишається тільки задати програму і слідкувати за процесом обробки металу.

Ще одна деталь впала в око — зразкова чистота на кожному робочому місці. Регулярно на дільниці проводять контрольні перевірки технічного стану верстатів, їхнього зовнішнього вигляду. Якщо виявлять бруд, механізм зупиняють, а оператор одержує «мінус» в роботі. Але такі випадки, як запевнив старший майстер, — надзвичайна рідкість.

Поруч з нами працювали три свердлувальні верстати. Всі їх обслуговував наладчик В. Т. Трюх. Одному з перших довелося Володимиру Терентійовичу вивчати верстати з ЧПУ і освоювати їх роботу. Попутно опанував суміжні професії. Зараз Трюх при потребі і наладчик, і оператор. Добре володіє передовими методами праці. До речі, й інші верстатники можуть виконувати суміжні операції. Це дозволяє бригаді меншим числом людей добиватися вищих результатів. Щомісячний показник 120—125 процентів виконання норми.

Фрезерувальні верстати обслуговували в цей час Тамара Федорівна Ігнатовська, Любов Петрівна Захарчук та інші робітниці. Діяли всі в єдиному ритмі, чітко, злагоджено.

Ще теплу деталь з усіх боків оглядає і обмірює штангенциркулем наладчик В. Є. Іваниченко. Щоб упевнитись у точності, Віталій Єфремович перевіряє чистоту обробки спеціальним індикатором.

По задоволеному вигляду робітника можна легко здогадатися, що все гаразд. Упевнившись у цьому, Іваниченко поспішає до іншого верстата. У свій час і він, і В. Т. Трюх, опанувавши нову справу, навчали роботі за верстатами з ЧПУ багатьох новачків, які сьогодні стали відмінними операторами. Це, зокрема, Володимир Лагно, Ірина Балайченко, Григорій Порошин та інші.

Ударника комуністичної праці Сергія Гуляєва комуністи цеху нещодавно прийняли кандидатом в члени КПРС. Серйозна це людина. Відмінний верстатник. Свій досвід передає молодому наладчику Петру Конотопу.

Коли робота була в розпалі, на дільниці з'явився директор заводу Б. А. Чорний, прийшов поцікавитися, як виконується програма на сьогодні. Інтерес керівників до праці операторів верстатів з ЧПУ зрозумілий. Від їх роботи значною мірою залежить доля плану. Розуміють це і всі трудівники, а тому працюють з повною віддачею. Тут уміють цінувати кожну хвилину. Не випадково бригада обрала своїм девізом гасло: «Кожну хвилину — на службу п'ятирічці».

П. ПІСКУНЕНКО,
робітник.

Репортаж



До 80-річчя з дня народження двічі Героя Соціалістичної Праці П. П. Ведути

Почесний голова

Такого потоку телеграм, листів, листівок, як у ці дні, Павло Пилипович Ведута не одержував, мабуть, ніколи. Вони надходять тепер у село Ставкове Березівського району Одеської області, де живе адресат, з урочистого приводу: ветеранові колгоспного руху, двічі Героєві Соціалістичної Праці, почесному голові колгоспу імені XXII з'їзду КПРС минуло вісімдесят років.

Господарство, очолюване Павлом Пилиповичем майже чверть століття, перетворилося за ці роки в сучасне розвинуте сільськогосподарське виробництво.

У трудовій біографії голови — лише кілька віх: муляр на шахті, різноробочий, колгоспник, бригадир. Школу господарювання він проходив під керівництвом зачинателя колгоспного руху, двічі Героя Соціалістичної Праці М. О. Посмітного, ім'я якого тепер носить колгосп у сусідньому селі Розквіт.

Вибухнула війна. У перші ж дні Павло Пилипович — на фронті: він сапер-підривник. Зі своїм відділенням сержант Павло Ведута пройшов нелегкими дорогами війни до Кенігсберга, де й закінчив у сорок п'ятому свій бойовий шлях. А повернувшись після демобілізації в рідний колгосп, за рекомендацією голови Марка Онисимовича Посмітного очолив бригаду рільників в одному з відділень господарства, розташованого на хуторі Червоний Агроном.

Нелегко довелося тоді молодому бригадирові! Не вистачало людей, техніки, насіння. Але працювали, не шкодуючи сил і часу. Зате, якою для всіх радістю було, коли у важкі післявоєнні роки їх бригада зібрала з кожного гектара по 32 центнери зерна пшениці! За такий високий для того часу врожай П. П. Ведута був удостоєний звання Героя Соціалістичної Праці. Пізніше до цієї високої нагороди додались ордени Леніна, Трудового Червоного Прапора.

У 1954 році найкращого в області колгоспного бригадира обрали головою господарства в селі Ставкове. З перших днів роботи він твердо усвідомив, що без піклування про людей, без поліпшення умов їх праці й побуту марно було б чекати підвищення віддачі виробництва. Павло Пилипович переконав членів правління виділити більше коштів на будівництво соціально - культурних об'єктів і житла. У Ставковому щороку здавалися в експлуатацію до сорока жилих будинків. Виросли в селі магазини, дитячі садки і ясла, добротна школа, палац культури, пролягли асфальтовані шляхи. Приступив колгосп і до спорудження великих виробничих об'єктів. Комплекс по виробництву свинини допоміг налагодити безперебійний м'ясний конвейєр, забезпечити вагомі прибутки. Тепер з допомогою техніки один оператор доглядає тут дві тисячі свиней. Охоче йде сюди працювати колгоспна молодь. Так само, як і на молочний комплекс, консервний та хлібозаводи. Їх будівництво допомогло розв'язати важливу проблему сезонної зайнятості колгоспників, закріплення молоді на селі.

Чим досвідченішим ставав голова, тим більше уваги приділяв він вихованню підростаючої хліборобської зміни. Наприклад, не без його участі й допомоги Ставківська середня школа однією з перших в області перейшла на кабінетну систему навчання з ухилом на сільськогосподарські професії. Для цього при сприянні правління збудували новий корпус, спеціалізовані майстерні. В колгоспі стало правилом після повернення хлопців зі служби в армії подавати їм матеріальну допомогу, виділяти позички на будівництво житла, а тих, хто бажає вчитись, направляти за рахунок господарства у вузи і технікуми.

— Навряд чи знайдеться ще людина, яка б так піклувалася про молодь, як наш почесний голова, — говорить секретар парткому колгоспу В. Ф. Васильчук. — У тому, що середній вік членів нашого колективу ледве перевищує 35 років, чимала його заслуга.

Методи господарювання, які утвердилися в Ставковому, забезпечили стале зростання виробництва, підвищення ефективності економіки. Колгосп став одним з передових в Одеській області, за досвідом сюди їде багато голів колгоспів, директорів радгоспів. Для кожного з них особлива радість — зустрітися з Павлом Пилиповичем, людиною із славної когорти героїв колгоспної ниви.

Л. НОВИЦЬКА,
кор. РАТАУ.

Переможці змагання

В цеху розливу безалкогольних напоїв заводу продтоварів зараз гаряча пора. Щомісяця з конвейєра сходить до 25 тисяч декалітрів продукції.

Бригада, яку очолює Микола Михайлович Єгоров (на фото перший зліва), змінні норми постійно виконує на 105—110 процентів. За підсумками соціалістичного змагання за І квартал цей колектив визнано переможцем. Йому вручено перехідний вимпел. У бригаді панує атмосфера взаємовиручки, дружньої підтримки.

В колективі всі рівняються в роботі на бригадира. Микола Михайлович людина принципова, вимоглива, справедлива. Він справжній майстер своєї справи, умілий організатор.

На знімку: бригада М. М. ЄГОРОВА.

Фото О. Касперова.

Як вас обслуговують

Казка про «сивого бичка»

Розмова у цій кореспонденції піде про роботу служби зв'язку у нашому районі. До редакції надходить багато листів, у яких трудівники села висловлюють одну думку — зв'язок, і зокрема, телефонний, у межах колгоспів та радгоспів, а також з містом потребує докорінного поліпшення.

Працівники контори колгоспу «Маяк» розповідають, що одна із значних проблем, яка вже тривалий час не може вирішитись, — відсутність у господарстві телефонної точки. Для передавання оперативної інформації про хід сільськогосподарських робіт вони користуються телефоном, що у сільській Раді.

На незадовільну роботу зв'язку скаржиться голова колгоспу імені Володимира Ульянова В. А. Пашковський, медпрацівник з села Долинського Т. Т. Горобець, мешканці села Пролетарського З. І. Волошина, В. І. Кравченко та інші.

Яка причина того, що у вік, коли на допомогу зв'язківцям прийшли супутники, неможливо додзвонитись у село. Щоб знайти відповідь на це питання, ми побували у Пролетарському, звідки надійшли останні скарги.

Як кажуть, на ловця і звір біжить. Там ми зустрілись з начальником цеху сільського зв'язку районного вузла зв'язку Ю. І. Морозовим. Юрій Іванович зразу зайняв так би мовити, «глуху оборону» — доводив, що будь-якої можливості для поліпшення зв'язку на селі немає. Причин цьому багато, а головна — не вистачає людей. З 11 лінійних монтерів, які необхідні за штатним розкладом для обслуговування Червонокам'янського відділення, є лише 5. Зв'язківці одержують невисоку заробітну плату, працюють у нелегких умовах. Тому і склалося таке невтішне становище.

— Але ж є різні прогресивні методи роботи, застосування яких дають змогу при меншій кількості людей виконати значний обсяг робіт?

— Так, — відповідає Юрій Іванович, — у нас запроваджено щокінський метод.

От і виходить, що заробіток та недостача людей тут ні при чому.

Ще одна причина, яка не дає змоги додзвонитися в село. Будівельники часто пошкоджують лінії телефонного та радіозв'язку. А що ж роблять зв'язківці, щоб присікти ці дії? Аж нічого. Система штрафів не дійова. А до райвиконкому та райкому партії зв'язківці дороги не знають.

Тож і не дивно, що замість того, щоб проводити планово - попереджувальні ремонти телефонної мережі та обладнання, вони мотаються з одного місця в друге і наспіх ремонтують пошкоджені лінії.

До того ж їм нічим часто заправити свій автомобіль. Наприклад, у першому кварталі цього року районний вузол зв'язку виділив Червонокам'янській дільниці лише 60 літрів пального. Цієї кількості бензину вистачить на один день роботи.

От і скаржиться пенсіонерка з Пролетарського З. І. Волошина:

— В мене хворе серце. Викликати медпрацівника на допомогу телефоном не можу, бо він з початку року не працює.

Нині, коли партія вимагає добиватись найвищої віддачі на кожному робочому місці, прискорення темпів розвитку нашої країни, така організація зв'язку недопустима. Тож керівникам районного вузла зв'язку замість того, щоб розповідати казки про неможливість поліпшення роботи, слід більше турбуватись про добір і підготовку кадрів.

Рейдова бригада:
І. СІКІРДА — голова парткомісії районного комітету Компартії України, Л. КОЛІСНИК — головний бухгалтер колгоспу імені Карла Маркса, С. КРИВУНЬ — кореспондент «Ленінського прапора».

ЛЕНІНСЬКИЙ ПРАПОР
2 стор. 18 червня 1986 р.

Так вирішив колектив

Бригадному підряду — дорогу

Робітники рудоремонтного заводу, які трудяться на дільниці по ремонту устаткування брикетних фабрик, вирішили: замість двох існуючих комплексних бригад необхідно створити чотири. По кількості людей вони будуть значно менші, в них буде більш вузька спеціалізація, підвищиться відповідальність кожного за доручену справу. А це, звичайно, позитивно вплине на якість роботи.

Одним із ініціаторів такого розподілу був Олександр Яремійович Чорнобай. Він і очолив новостворену бригаду слюсарів по ремонту устаткування дробильно - сортувального корпусу.

Переваги такої організації праці очевидні. Наприклад, щоб виготовити дисковий грохот для просівання вугілля, необхідно півроку. А бригада Чорнобая виконала це замовлення за три місяці. Причому, використавши деталі, які вважались непридатними для дальшої експлуатації.

В колективі 14 чоловік. Продуктивність праці тут на 3 4 процента вища планової. Не було жодної рекламації. Завжди міцна трудова дисципліна.

Труднощів у ремонтників немало. Ще багато важкої ручної праці. Не вистачає необхідних деталей для складання вузлів. Устаткування на фабриках старе, постійно виходить з ладу.

Як собі довіряє бригадир Сергію Владиславовичу Панагбєву, Василю Мойсейовичу Шаленому. Вони наставники, раціоналізатори, чудово володіють кількома суміжними професіями. Не відстають від досвідчених робітників і молоді, але вже справжні майстри своєї справи Сергій Польща, Микола Ворона, Валентин Войтов.

Всі назрілі питання спільно вирішує колектив. Особливо прислухаються до голосу бригадира. Він має хороші організаторські здібності.

Ось уже 12 років після закінчення училища працює він на заводі. Майстер високого класу, один з кращих раціоналізаторів підприємства.

Т. САЛЕНКО.

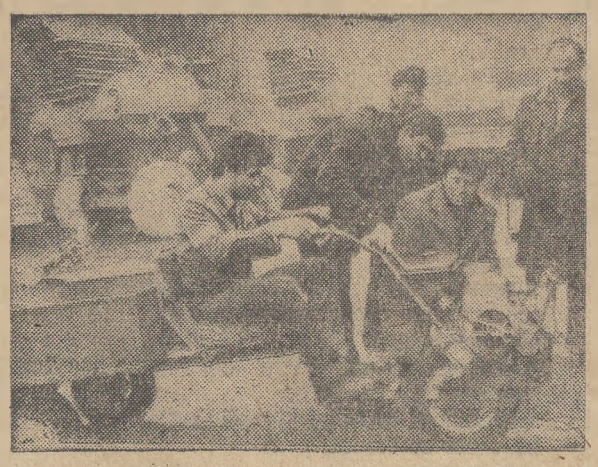

Комплекс малої землеробської техніки створили члени студентського проектно-конструкторського бюро Харківського інституту механізації і електрифікації сільського господарства.

Широко відомі міні-трактори в поєднанні з цілою системою навісних знарядь, які можуть використовуватись як на громадських полях, так і на особистому подвір'ї. Цінність новинок ще й у тому, що при їх конструюванні використовуються деталі списаних сільгоспмашин, а деякі вузли можна придбати у звичайному автомагазині.

Складений в умовах невеликої автомайстерні, такий агрегат обходиться вдвоє дешевше, ніж аналогічні заводські машини.

На знімку: «Малятко» — так назвали творці одноколісний трактор з двигуном від мотороллера. Він «вміє» виконувати до десятка різних сільгоспробіт. У причіпному кузові перевозиться до 300 кілограмів вантажу. З новинкою знайомляться представники господарств Харківщини.

Фото М. Тура.

(Фотохроніка РАТАУ).

Конкурс визначив переможців

Відбувся конкурс «Краща за професією» серед медичних сестер району.

Перше місце виборола медсестра терапевтичного відділення центральної районної лікарні О. П. Степанова, друге — операційна сестра лорвідділення Новопразької лікарні Б. М. Осипянська. На третьому місці дві призерки — Т. В. Довга з відділення переливання крові центральної районної лікарні та Л. Г. Лебеденко з хірургічного кабінету Новопразької районної лікарні.

В. МИРОНЕНКО.

У міському комітеті народного контролю

За халатність — догани

Сигнали про те, що працівники їдальні № 26 комбінату громадського харчування грубо порушують технологію приготування страв, не слідкують за порядком і умовами зберігання продуктів, були переобтяжені фактами. Ця їдальня обслуговує учнів СПТУ № 1. При перевірці на місці факти не тільки підтвердилися, а й добавились.

На черговому засіданні міський комітет народного контролю розглянув це питання. Відмічено, що через безконтрольність і формальне ставлення керівництва комбінату громадського харчування до організації праці на місцях колектив їдальні № 26 запустив свою роботу, тут допускали численні порушення правил торгівлі і обслуговування.

В день перевірки борщ був приготовлений без картоплі. Замість 281 кілограма його було зварено лише 90 кілограмів. І других блюд (тюфтельок) було на 132 порції менше, ніж передбачалося замовленням. Кількість продуктів, які були видані кухарям для приготування обіду, документально ніде не були оформлені. Таке становище на руку тим, хто любить поласувати за рахунок державного.

Факти сталися не випадково. Як виявилося, перевірка страв на якість проводилася не регулярно, меню оформляли не вірно.

Асортимент товарів, якими торгують у буфеті, що працює при їдальні, дуже збіднений. Тут в основному тільки яблучний сік та цукерки — карамель. А ось кондитерські вироби, випічка бувають рідко. В кабінеті завідуючої виробництвом Т. Ф. Скрипник було виявлено кілька десятків плиток шоколаду на суму 200 карбованців. Тетяна Федорівна намагалася переконати контролерів, що вона «забула» віддати шоколад у буфет для реалізації. А від дня його одержання вже минув тиждень.

Умови зберігання продуктів, овочів у цій їдальні не відповідають санітарним вимогам. Тож частина продуктів псується. В коморі лежало чимало картоплі і моркви пополам з гниллю. Підсобні приміщення захаращені. В коридорі поруч лежали борошно й сіль, на які з труб потрапляла волога.

На кожному кроці перевіряючі натрапляли на безпорядок і безгосподарність.

Міський комітет народного контролю за безконтрольність і допущені недоліки оголосив директору комбінату громадського харчування Г. П. Бевзюку догану, завідуючій об'єднанням учнівської сітки комбінату Т. І. Ніщеті — сувору догану, завідуючій виробництвом їдальні № 26 Т. Ф. Скрипник — сувору догану і зробив нарахування в сумі 200 карбованців.

Сувору догану оголошено директору СПТУ № 1 В. М. Безверхому.

Країна Рад: новини дня

◆

Масштаби впровадження

Запоріжжя. Автоматиці доручено механічну обробку деталей для автомобіля ЗАЗ-1102 на автозаводі «Комунар». Модернізувати агрегатні верстати допомогли спеціалісти тимчасового конструкторсько-виробничого підрозділу, створеного з ініціативи парткому. Партійні групи рекомендували до його складу інженерів і робітників, які виявили себе справжніми новаторами. Арсенал створеного на заводі за їх пропозиціями прогресивного устаткування продовжує поповнюватися. З його допомогою серійний випуск нової мікролітражки почнеться вже з наступного року.

Заводські новатори продовжують пошук.

Викликає „Зоря"

Іванцевичі (Брестська область). Оперативним центром управління сільськогосподарським виробництвом став диспетчерський пункт радгоспу «Зоря». Сюди телефонними проводами і по радіо йдуть відомості про хід робіт на полях і луках, фермах, машинному дворі. Комплексна диспетчеризація сприяє чіткій взаємодії підрозділів господарств, партнерів агропрому.

Тепер у господарстві будь-яке питання вирішується значно оперативніше.

(ТАРС—РАТАУ).

РОСТІТЬ У ЩАСТІ

Яка чудова пора — літо! Найбільше йому радіють діти. Одні уже закінчили навчальний рік і поспішають на екскурсії, інші здають екзамени. А найменші йдуть в дитсадки і ясла. У них свої турботи. З нетерпінням вони готувались до зустрічі літа.

З транспарантами, квітами, в розмаїтті кольорових костюмів рухались колони малюків до будинку культури сел. Димитрове, де й відбувся концерт. На сцені — усміхнене сонце, планета з голубами миру і щасливі діти.

З привітальним словом до присутніх звернулась заступник голови виконкому селищної Ради Г. І. Винник.

Концерт розпочали члени дитячого сектора будинку культури, яким керує А. В. Гуляєва. Вони співали пісень, розповідали вірші, дякуючи любимій Вітчизні за сонце ясне, за небо блакитне.

Вихователька дитсадка № 15 Н. О. Безверхня у казковій формі вела виступи малят дитсадків. Активну участь в проведенні цього концерту взяла музичний керівник Н. Х. Колесник.

Діти садка № 11 «Барвінок» виконали російські танці «Калинка - малинка», «Во поле береза стояла» та інші. Їх готували музичний керівник Н. О. Павлученко та вихователька Г. С. Орлова.

Весело й цікаво живеться малятам у яслах-садку № 12 «Теремок». Вони навчилися виконувати пісні, елементи циркової гри, акробатики, клоунади, зображати силачів-борців. А який захоплюючий танок «Метелик» виконала Леся Бабич.

Активну участь у підготовці костюмів, музичного оформлення виступів взяли вихователі цього садка К. І. Саламатіна, Л. В. Бабич, Т. Д. Васильєва та музичний керівник О. І. Кардаш.

К. ЧУБЕНКО,
позаштатний кореспондент.

ЧЕРВОНИЙ, ЖОВТИЙ, ЗЕЛЕНИЙ

Обережно на вулиці

З кожним роком збільшується чисельність транспорту і кількість пішоходів на вулицях Олександрії. Зросла і кількість нещасних випадків, особливо з дітьми. Це трапляється тому, що дошкільнята і школярі не знають правил безпеки руху на вулиці. Не завжди добрий приклад у цьому їм подають дорослі. Так, за 5 місяців цього року трапилося 12 транспортних пригод переважно з вини пішоходів.

Працівники відділення державтоінспекції проводили рейди, під час яких було виявлено 234 грубих порушень правил безпеки. Пішоход повинен переходити проїжджу частину вулиці тільки під прямим кутом і в місцях, де вона добре проглядається в обидва боки. Заборонено рухатися на червоний сигнал світлофора. Та ці правила ігнорують А. Г. Писаревський — викладач автошколи ДТСААФ, Г. О. Горпилиця — робітник шахти імені Ленінського комсомолу. Вони йшли на червоний сигнал світлофора.

У недозволеному місці переходив дорогу Б. О. Шуміхін і був травмований автомобілем. Грубо порушив правила вуличного руху К. П. Чайковський і також одержав травму.

Деякі батьки купляють велосипеди своїм синам і донькам, яким не виповнилося 14 років. Діти їздять по вулицях на цьому транспорті, більшість з них не знає правил безпеки руху. І трапляється, що це призводить до нещасних випадків. Так, нещодавно десятилітній мешканець міста, їдучи на велосипеді, порушив правила руху. Не виконав вимог знака «Уступите дорогу», виїхав на перехрестя і зіткнувся з автомобілем. Хлопчик загинув. Ця трагедія повинна стати уроком для всіх велосипедистів, вчителів, вихователів і вожатих піонерських таборів, батьків. Не дозволяйте дітям до 14 років їздити на велосипедах і до 16 років — на мопедах. Роз'яснюйте їм, що це небезпечно для життя, ознайомлюйте з правилами дорожнього руху, вчіть їх правильно переходити вулицю.

Не всі власники автомототранспорту добре знають Указ Президії Верховної Ради Української РСР «Про заходи по боротьбі з пияцтвом і алкоголізмом, викоріненню самогоноваріння». А окремі хоч і знають, але ігнорують його. Так, Л. П. Павлов, не маючи посвідчення на право управління транспортом, в нетверезому стані сів за кермо власного автомобіля. Під час їзди перевищив дозволену швидкість, не справився з управлінням, машина перекинулася. Пасажирка одержала травму. На Л. П. Павлова порушено кримінальну справу.

У стані алкогольного сп'яніння був мотоцикл С. О. Мішуровський. Порушивши правила, зіткнувся з зустрічним автомобілем. Одержав тілесні пошкодження.

Невже люди, які в п'яному стані сідають за кермо автомобіля чи мотоцикла, не розуміють, що в будь-яку секунду вони можуть завдати непоправної шкоди своєму здоров'ю чи здоров'ю інших людей, матеріальної шкоди чи й позбавити життя пасажирів або перехожих?

Звертаємося до всіх мешканців і гостей нашого міста. Не сідайте за кермо транспортних засобів, якщо ви випили спиртного. Пішоходи, будьте уважні, переходячи вулицю. Не ризикуйте своїм життям. Пам'ятайте, що ходити слід тільки по тротуарах, а не по проїжджій частині. Переходити вулицю можна лише в дозволених місцях. Згідно законодавства, пішоходи притягуються до кримінальної відповідальності, якщо з їх вини трапився випадок, внаслідок якого хтось потерпів чи завдано матеріальної шкоди.

М. ВОВЧЕНКО,
П. НАУМЕНКО —
старші державтоінспектори міськвідділу внутрішніх справ.

Редактор
М. НОВИКОВ.

ЛЕНІНСЬКИЙ ПРАПОР
3 стор. 18 червня 1986 р.

ОГОЛОШЕННЯ, ДОВІДКИ, РЕКЛАМА

Куди піти вчитися

ОЛЕКСАНДРІЙСЬКЕ СЕРЕДНЄ ПРОФТЕХУЧИЛИЩЕ № 7

оголошує набір учнів на 1986—1987 навчальний рік по спеціальностях:

столяр-верстатник,
монтажник-конструкцій-муляр,
облицювальник-плиточник, мозаїчник,
штукатур,
електромонтажник,
маляр,
електрозварювальник,
автослюсар-шофер,
автокранівник.

Термін навчання 3 роки. На ці спеціальності приймаються юнаки та дівчата з 8-річною освітою. Особам, які закінчили навчання, видаються дипломи про закінчення середньої школи і присвоюється розряд по одержаній спеціальності.

Термін навчання до 1 року. Ця група комплектується з осіб, які закінчили 10 класів, а також з юнаків, які повернулися з лав Радянської Армії, по спеціальностях:

облицювальник-плиточник, мозаїчник — навчаються 1 рік, стипендія 75 крб. на місяць (приймаються юнаки і дівчата),

електрослюсар—навчаються 1 рік, стипендія 75 крб.,

водій автомобіля категорії «С» — навчаються 5 місяців, стипендія 45 крб. для тих що повернулися з лав Радянської Армії. — 75 крб. (приймаються юнаки і дівчата).

В училище приймаються юнаки і дівчата віком від 15 до 26 років без вступних екзаменів.

В училище набирається група з музичним нахилом і спортивна група з футболу. Особи, зараховані в училище, забезпечуються за рахунок держави 3 разовим харчуванням, обмундируванням, гуртожитком.

Під час проходження виробничої практики, учні одержують 50 процентів заробітку. Час навчання в училищі зараховується у безперервний стаж.

Особи, які закінчили училище з відзнакою, приймаються у вищі навчальні заклади і технікуми поза конкурсом.

При училищі працюють спортивні секції (бокс, боротьба, футбол, волейбол, баскетбол), гуртки технічної творчості, домоводства, а також художньої самодіяльності (хоровий, вокальний, танцювальний, естрадний, народних і духових інструментів).

Учні, які успішно навчаються по обраній спеціальності, можуть одержати на 3 курсі додаткову професію водія автомобіля.

Початок занять 1 вересня 1986 року.

Вступники повинні подати такі документи: заяву на ім'я директора, автобіографію, паспорт або свідоцтво про народження, довідку з місця проживання, 6 фотокарток розміром 3х4 см., довідку про профілактичні щеплення, документ про освіту.

Адреса училища: 317927, м. Олександрія - Перемозький мікрорайон, вул. Нагорна, 104. Їхати автобусом «А» до зупинки «СПТУ № 7». Телефон 2-83-11.

ДИРЕКЦІЯ.

ОЛЕКСАНДРІЙСЬКЕ СЕРЕДНЄ ПРОФЕСІЙНО - ТЕХНІЧНЕ УЧИЛИЩЕ № 33

оголошує набір учнів на 1986—1987 рік.

Особи, які закінчили 8 класів, для навчання по спеціальностях:

тракторист-машиніст широкого профілю з умінням виконувати роботи слюсаря-ремонтника і водія автомобіля,

електромонтер сільської електрифікації і зв'язку,

машиніст холодильних установок,

швея-мотористка (для роботи на швейній фабриці в Олександрії),

Строк навчання 3 роки.

Особи, які закінчили 10 класів, для навчання по спеціальностях:

електромонтер сільської електрифікації і зв'язку,

машиніст холодильних установок,

швея-мотористка (для роботи на швейній фабриці в Олександрії),

Строк навчання 1 рік.

Зараховані на навчання забезпечуються триразовим безплатним харчуванням, обмундируванням, гуртожитком.

В училищі працюють гуртки художньої самодіяльності, технічної творчості, спортивні секції, клуби за інтересами.

Для колгоспів, радгоспів та інших сільськогосподарських організацій училище готує з скороченим строком навчання

машиністів холодильних установок. Строк навчання 6 місяців. Приймаються особи за направленням сільськогосподарських підприємств,

трактористів-машиністів 3 класу з дозволом роботи на тракторах Т-150К і К-700.

Приймаються юнаки та дівчата з освітою 10 класів, які мають довідку про вивчення сільськогосподарської техніки і автосправи в середній школі. Зараховані на навчання одержують стипендію в розмірі 96 крб.

Вступникам необхідно подати такі документи: заяву, автобіографію, медичну довідку (форма № 086у), 6 фотокарток розміром 3х4 посвідчення або атестат про освіту, свідоцтво про народження, довідку з місця проживання або паспорт.

Прийом документів з 8 до 16 години.

Адреса училища: 317927 м. Олександрія, вул. Трудових резервів. Їхати автобусами «А», «Б», 21-а до зупинки «Жовтневий мікрорайон». Телефони: 5-14-09, 5-11-03, 5-17-84,

ДИРЕКЦІЯ.

СЕРЕДНЄ ПРОФЕСІЙНО - ТЕХНІЧНЕ УЧИЛИЩЕ № 107

м. Єгор'євська, Московської області оголошує набір учнів.

Училище готує висококваліфікованих робітників основних професій текстильної промисловості:

на базі 8 класів зі строком навчання 3 роки:
ткаль,
прядильниць,
контролерів готової продукції.

Учні закінчують середню школу, одержують стипендію 20 крб. і знаходяться на повному державному забезпеченні: безплатне харчування, обмундирування.

На базі 10 класів зі строком навчання 1 рік:
ткаль,
прядильниць;
мотальниць,
стрічечниць,
контролерів готової продукції.

Учні одержують стипендію 70 крб. при умові успішного виконання планів і програм.

Іногороднім надається (безплатно) упорядкований гуртожиток.

В процесі виробничого навчання в навчальних майстернях і на виробництві учні одержують 50 процентів заробітної плати.

Прийом в училище без вступних екзаменів після успішного проходження медичної комісії.

Училище має право направляти у вищі учбові заклади.

Після закінчення училища заробітна плата від 150 до 250 крб.

Для вступу в училище необхідно пред'явити такі документи: заяву, свідоцтво про народження (паспорт); документ про освіту, характеристику з школи, медичну довідку (форма 086) довідку з місця проживання, довідку про сімейний стан (для вихованців шкіл-інтернатів і дитячих будинків), шість фотокарток розміром 3х4.

Прийом заяв до 1 жовтня.

Початок занять з 1 вересня. Іногородні абітурієнти висилають документи заказним листом на адресу училища: 140300, м. Єгор'євськ, Московської області, проспект Леніна, 3, СПТУ № 107. Телефон 2-04-71

Їхати автобусом Москва — Єгор'євськ від станції метро «Ждановська»; електропоїздом Москва—Єгор'євськ з Казанського вокзалу; електропоїздом Москва — Голутвін до ст. 88 км, далі автобусом до Єгор'євська.

ДИРЕКЦІЯ.

ОЛЕКСАНДРІЙСЬКЕ МІСЬКЕ ВІДДІЛЕННЯ БЮРО ПО ПРАЦЕВЛАШТУВАННЮ НАСЕЛЕННЯ ЗАПРОШУЄ НА РОБОТУ

по замовленню № 36:
інженерів-програмістів,
інженерів-електронників,
електромонтерів,
слюсарів-сантехніків,
слюсарів-ремонтників,
вантажників,
фрезерувальників,
шліфувальників,
токарів,
прибиральниць виробничих приміщень,
мийників машин,
кухонних робітниць,
мулярів,
малярів,
штукатурів,
теслярів.

по замовленню № 37:
водіїв,
автослюсарів,
слюсарів-мотористів по ремонту карбюраторних та дизельних двигунів,
токарів,
мулярів,
теслярів,
штукатурів,
малярів,
мідника,
електрика-високовольтника,
автоелектриків,
робітників по прибиранню виробничих приміщень,
заправника,
бангажників-експедиторів на хлібні автомашини,
інженера по безпеці руху,
майстра,
механіків по випуску автомашин на лінію.

За довідками звертатися в Олександрійське міське відділення бюро по працевлаштуванню населення на адресу: 317900 м. Олександрія, вул. Шевченка, 91.

АДМІНІСТРАЦІЯ.

ОЛЕКСАНДРІЙСЬКОМУ СЕРЕДНЬОМУ ПРОФЕСІЙНО ТЕХНІЧНОМУ УЧИЛИЩУ № 1

потрібні на роботу:

інженер-будівельник на посаду майстра виробничого навчання,
головний бухгалтер,
бухгалтер матеріального відділу,
слюсарі-ремонтники металообробних верстатів (V—VI розрядів),
слюсар-електрик,
сантехнік,
інженер-електронник електронно - обчислювальних машин,
оператор електронно - обчислювальних машин,
програміст електронно - обчислювальних машин,
оператори верстатів з числовим програмним управлінням,
технік або інженер-металообробник,
наладчик верстатів з числовим програмним управлінням,
інженер-електронік по верстатах з числовим програмним управлінням.

За довідками звертатися на адресу: м. Олександрія, мікрорайон Жовтневий вул. Ватутіна, 1, СПТУ № 1, телефони: 5-14-08, 5-18-22.

ДИРЕКЦІЯ.

Колектив Олександрійського заводу підйомно-транспортного устаткування висловлює глибоке співчуття головному бухгалтеру Гнатченку Івану Григоровичу з приводу смерті його дружини

ГАННИ МИХАЙЛІВНИ.

Виконком Косівської сільської Ради, працівники культури глибоко сумують з приводу передчасної смерті головного бухгалтера централізованої бухгал. терії

ЗРАЄНКО ВІРИ ПАВЛІВНИ

і висловлюють співчуття сім'ї і рідним покійної.

Дирекція, партійний та профспілковий комітети Шарівського бурякорадгоспу висловлюють глибоке співчуття інженеру - електрику радгоспу Микуленку Степану Никифоровичу з приводу трагічної смерті його сина

ВАДИМА.

«ЛЕНИНСКОЕ ЗНАМЯ» — орган Александрийских городского и районного комитетов Компартии Украины, городского и районного Советов народных депутатов Кировоградской области (выходит на украинском языке).

АДРЕСА РЕДАКЦІЇ:
317900, м. Олександрія,
вул. Шевченка, 74.

ТЕЛЕФОНИ: редактора — 2-23-45 відділів: партійного життя — 2-24-33, промисловості—2-36-63 сільського господарства—2-27 93, відповідального секретаря — 2-35-63 відділу листів — 2-01-43, приймальні — 2-22-32, бухгалтера — 2-27-93.

Спосіб друку високий. Газету виготовили поліграфісти: лінотиліст В. І. Столбаненко, складачі В Є. Приходько, М. Г. Матюшенко, друкар О. Д. Кучеренко.

Олександрійська міська друкарня Кіровоградського облуправління у справах видавництв, поліграфії і книжкової торгівлі.
Індекс 62065. Телефони: 2-31-35, 2-34-70. Тираж 28180. Обсяг 1 друк. арк.

м. Олександрія, вул. Шевченка 81.
Зам. № 5374.

ПРОЛЕТАРІ ВСІХ КРАЇН, ЄДНАЙТЕСЯ!

ГАЗЕТА НАГОРОДЖЕНА ПОЧЕСНОЮ ГРАМОТОЮ ПРЕЗИДІЇ ВЕРХОВНОЇ РАДИ УРСР

Ленінський прапор

Червень
19
Четвер
1986
№ 98 (10406)
Ціна 3 коп.
Газета виходить у вівторок, середу, п'ятницю, суботу.

ОРГАН ОЛЕКСАНДРІЙСЬКИХ МІСЬКОГО ТА РАЙОННОГО КОМІТЕТІВ КОМПАРТІЇ УКРАЇНИ МІСЬКОЇ ТА РАЙОННОЇ РАД НАРОДНИХ ДЕПУТАТІВ КІРОВОГРАДСЬКОЇ ОБЛАСТІ

ГАЗЕТА ВИДАЄТЬСЯ З 26 БЕРЕЗНЯ 1919 РОКУ

НА СЕСІЇ ВЕРХОВНОЇ РАДИ СРСР

Москва (ТАРС). 18 червня у Великому Кремлівському палаці почала роботу п'ята сесія Верховної Ради СРСР одинадцятого скликання.

О 10 годині ранку відкрилося спільне засідання Ради Союзу і Ради Національностей.

Оплесками депутати і гості зустріли товаришів Горбачова М. С., Алієва Г. А. Боротникова Б. І., Громико А. А., Зайкова Л. М., Кунаєва Д. А., Лигачова Є. К., Рижкова М. І., Соломенцева М. С., Шеварднадзе Е. А., Щербицького В. В., Демічева П. Н., Долгих В. І., Ельцина Б. М., Слюнькова М. М., Соколова С. Л., Соловйова Ю. П., Тализіна М. В., Бірюкову О. П., Добриніна А. Ф., Зимяніна М. В., Медведєва В. А., Никонова В. П., Разумовського Г. П., Яковлева О. М., Капітонова І. В.

До порядку денного, одноголосно затвердженого депутатами, включено питання про Державний план економічного і соціального розвитку СРСР на 1986 — 1990 роки, про затвердження Указів Президії Верховної Ради СРСР та інші.

На пропозицію члена Політбюро ЦК КПРС, секретаря ЦК КПРС Є. К. Лигачова першим заступником Голови Президії Верховної Ради СРСР обрано П. Н. Демічева. Він звільнений від обов'язків міністра культури СРСР. Депутат В. В. Кузнецов увільнений від обов'язків першого заступника Голови Президії Верховної Ради СРСР у зв'язку з виходом на пенсію за станом здоров'я. Внесено й інші зміни до складу Президії Верховної Ради СРСР.

Потім з доповіддю про Державний план економічного і соціального розвитку СРСР на 1986 — 1990 роки виступив Голова Ради Міністрів СРСР депутат М. І. Рижков.

В реалізації стратегії прискорення соціально-економічного розвитку країни, сказав доповідач, особлива роль належить дванадцятій п'ятирічці. Вона покликана забезпечити реальний перелом в усіх галузях економіки і сферах діяльності, рішучий перехід на шлях інтенсивного зростання, закласти міцний фундамент для дальшого руху вперед. Втілення в життя цього курсу вимагає докорінної реконструкції народного господарства — на основі досягнень науково-технічного прогресу, перебудови всього господарського механізму, всесвітньої активізації людського фактора, посилення соціальної спрямованості наших планів.

Концепція прискорення, покладена в основу завдань плану, виявляється не тільки в темпах, а й в істотному збільшенні абсолютних приростів найважливіших економічних показників. Національний доход, який характеризує кінцеві результати й ефективність господарської діяльності, намічається збільшити в дванадцятій п'ятирічці на 124 мільярди карбованців проти 79 мільярдів карбованців в одинадцятій.

У новій п'ятирічці капітальні вкладення зростуть на 23,6 процента, а їх абсолютний приріст досягне 190 мільярдів карбованців проти 107 мільярдів в одинадцятій п'ятирічці.

У плані передбачено конкретні завдання по швидкому нарощуванню випуску техніки, здатної революціонізувати виробництво. У плані різко підвищено роль продуктивності праці як головного фактора зростання економіки. Уперше збільшення матеріального виробництва в масштабах країни передбачено забезпечити практично без залучення додаткової робочої сили, а весь її приріст намічено направити в невиробничу сферу.

Принципово новий і важливий момент плану — забезпечення більшої частини додаткових потреб народного господарства в паливі і сировині шляхом ресурсозбереження. В плані повністю витримано настанову XXVII з'їзду КПРС на зниження енергоємності і металомісткості національного доходу. Значно збільшуються затрати на поліпшення умов праці.

У доповіді зазначається, що характерна риса плану — широке охоплення практично всіх верств населення заходами по збільшенню доходів і розв'язанню соціальних проблем. Заробітна плата в дванадцятій п'ятирічці підвищиться більш як у 90 мільйонів робітників і службовців проти 20 мільйонів чоловік в 1981 — 1985 роках. Намічається здійснити ряд заходів для поліпшення життя ветеранів війни і праці, посилення допомоги сім'ям з дітьми.

Прискорення соціально-економічного розвитку країни, відзначив далі доповідач, спирається на якісне перетворення індустріальної бази народного господарства. Поставлено завдання, щоб до 1990 року від 80 до 95 процентів основних видів вироблюваної продукції відповідало найкращим зарубіжним зразкам.

Темпи приросту виробництва сільськогосподарської продукції планується збільшити в 2,6 раза. Випереджаюче зростання передбачено в харчовій промисловості. Це дасть змогу вийти в 1990 році на рівень споживання найважливіших продуктів харчування, встановлений Продовольчою програмою СРСР.

У розвитку сільськогосподарського виробництва вузловою ланкою залишається зернове господарство. Валовий збір зерна в 1990 році передбачається довести до 250 мільйонів тонн, а врожайність — до 21 центнера з гектара.

Особливого значення в прискоренні темпів зростання агропромислового виробництва надається використанню повною мірою можливостей нового економічного механізму господарювання. Він відкриває простір розвиткові ініціативи і підприємливості, створює заінтересованість трудових колективів, усіх ланок управління в інтенсифікації виробництва.

У розв'язанні соціально-економічних завдань істотно зросте роль суспільних фондів споживання. Виплати і пільги населенню з них збільшаться на 25 процентів.

Передбачено введення в дію жилих будинків загальною площею 595 мільйонів квадратних метрів, що значно перевищує завдання Основних напрямів. Випереджаючими темпами намічено розвивати житлове будівництво на селі. Воно зросте на 27 процентів.

План містить комплекс заходів, спрямованих на подолання допущеного в минулому відставання в розвитку матеріальної бази народної освіти, охорони здоров'я, культури та інших галузей, які задовольняли б потреби населення.

Передбачається значне піднесення господарства і народного добробуту в усіх союзних республіках, у кожному економічному районі на основі дальшого поглиблення загальносоюзного поділу праці. Принципово новий етап настає в освоєнні Сибіру і Далекого Сходу, значення яких для нашого народного господарства незмірно зростає.

Потім депутати приступили до обговорення доповіді.

У попельнастівців — жнива

Горох у колгоспі імені Шевченка займає 370-гектарну площу. Настала пора збирати врожай. Механізатори господарства зобов'язалися скосити його за 6 робочих днів.

Позавчора комбайнери О. Я. Аврахов і А. П. Ліб першими відкрили рахунок жнив. За два дні Олексій Якович і Анатолій Павлович навісними жатками ЖСК-4 поклали у валки 95 гектарів гороху.

У косовицю гороху включилися Ф. І. Застеба, А. Ф. Мардофей та М. К. Застеба.

О. СПЕРЕСЕНКО,
голова комітету профспілки.



★

Молодий комуніст Валентина Василівна Соломка трудиться на фабриці діаграмних паперів. Її професія пакувальниці не з легких. Руки дівчини маленькі, але вмілі й сильні. За день Валентина пакує до трьох тисяч кілограмів діаграмної стрічки, змінне завдання виконує постійно на 150—160 процентів.

Валентина — ударник комуністичної праці. А в минулому році їй присвоєно звання «Майстер — золоті руки».

За високі трудові успіхи та активну участь в громадському житті колективу портрет В. В. Соломки занесено на міську Дошку пошани.

На знімку: В. В. СОЛОМКА за роботою.

Фото О. Касперова.

★

Єдиний політдень

24 червня 1986 року в місті і районі відбудеться єдиний політдень на тему: «Тверезість — норма радянського способу життя».

Його мета — підсумувати проведену роботу по виконанню Постанови ЦК КПРС «Про заходи щодо подолання пияцтва і алкоголізму», обговорення широкою громадськістю упущень в цій роботі і визначення шляхів їх ліквідації.

Хто як виробляє молоко

Дані про надій молока в колгоспах і радгоспах району в кілограмах від кожної корови за день 16 червня (перша графа — в цьому році, друга—було в цей день торік):

ім. В. Ульянова	10,8	10,2
«Прогрес»	10,7	10,7
ім. Кірова	10,2	9,0
«Червоний прапор»	9,9	8,3
ім. Карла Маркса	9,8	9,4
ім. Леніна	9,6	9,2
ім. Свердлова	9,6	9,6
ім. Фрунзе	9,3	8,0
«Прапор комунізму»	9,3	10,0
«Росія»	9,2	9,1
«Маяк»	9,2	9,4
ім. Петровського	9,1	8,8
«Україна»	9,0	8,3
ім. Шевченка	8,8	7,9
ім. Димитрова	8,7	8,1
«Ленінським шляхом»	8,7	9,2
ім. Калініна	8,4	9,0
«Перемога»	8,2	8,2
ім. Енгельса	5,1	7,5
По колгоспах	**8,9**	**9,0**
РАДГОСПИ		
«Шарівський»	11,5	9,9
Радгосп-технікум	11,1	13,4
Цукрокомбінат	10,8	12,2
ім. Гагаріна	10,0	7,1
Кінзавод	9,8	10,0
«Більшовик»	9,3	8,2
По району	**9,2**	**9,8**

ЗМАГАННЯ — ТВОРЧІСТЬ МАС

Науково-технічний прогрес — у виробництво

Пошуки тривають

На XXVII з'їзді КПРС наголошувалось, що головним завданням дванадцятої п'ятирічки є підвищення темпів і ефективності розвитку економіки на базі прискорення науково-технічного прогресу, технічного переозброєння виробництва. Тому на зборах робітників Новопразького ремонтного підприємства, які відбулися на початку року, було розроблено комплекс заходів щодо вдосконалення технології виробництва, поліпшення якості ремонту бурякозбиральних комбайнів РКС-6.

В цю роботу активно включилися раціоналізатори нашого колективу. Між ними розгорнулося дійове соціалістичне змагання за поліпшення винахідницької діяльності, якнайшвидше впровадження у виробництво рацпропозицій.

Першими рахунок відкрили токар член КПРС В. О. Рогулець і газоелектрозварювальник М. М. Кацура. Віктор Олександрович з Миколою Миколайовичем виготовили пристосування для зварювання деталей агрегатів ППР-5,6, які використовуються для вирощування овочів за астраханською технологією. Економічний ефект від цієї пропозиції склав 500 карбованців на рік. Отже, значно знизилась собівартість продукції, підвищилась якість зварювальних робіт.

Ветеран праці Микола Тимофійович Козинець, який працює ковалем, запровадив у виробництво пристосування для гнинання деталей, що входять в комплект агрегатів ППР-5,6. Економія коштів від новинки становить 300 карбованців.

Депутат районної Ради народних депутатів токар В. Г. Бутенко власноручно виготовив пристосування для реставрації корпусу активної вилки бурякозбиральних комбайнів РКС-6. Впровадження рацпропозиції дає змогу щорічно заощаджувати по 800 карбованців.

Всього за час, що минув від з'їзду партії, 6 раціоналізаторів підприємства внесли 8 пропозицій з економічним ефектом майже 2000 карбованців.

Трудове суперництво за впровадження у народне господарство нового, передового набирає темпів.

І. РЕБЕДАЙЛО,
головний інженер.

Про людей хороших

Подруги

ВЖЕ багато років працюють доярками на фермі № 1 колгоспу імені Калініна Анастасія Андріївна Китаєва та Катерина Григорівна Кураєва.

Вступаючи у дванадцяту п'ятирічку, подруги дали слово в цьому році від кожної закріпленої за ними корови надоїти по 3500 кілограмів молока. Це найвищий рубіж по господарству. Їх слова підкріплюються практичними ділами. Кожна вже надоїла від корови понад 1300 кілограмів молока. Його добовий надій Анастасія Андріївна довела до 10 кілограмів. І лише на 360 грамів цей показник нижчий у Катерини Григорівни. Вони на правому фланзі соціалістичного змагання серед доярок ферми.

— Як би рано я не прийшла на ферму, — розповідає керівник колективу тваринників К. Г. Біляк, — завжди застаю за роботою подруг. Бачу, що вони не тільки добросовісно виконують розпорядок дня ферми, а й уважно слідкують одна за одною, ніби намагаються перейняти кращі прийоми роботи. Часто трудівниці радяться з зоотехніком колгоспу О. В. Скляром.

А нещодавно райком профспілки працівників агропромислового комплексу виділив для кращих тваринників колгоспу дві безплатні туристичні путівки до столиці нашої Батьківщини — Москви. Ними відзначено подруг трудового суперництва А. А. Китаєву та К. Г. Кураєву.

Л. САВІН,
позаштатний кореспондент.



К. А. Гончаренко більше як два десятиліття працює дояркою на третій молочнотоварній фермі колгоспу імені Леніна. Торік вона зайняла одне з почесних місць серед доярок з тритисячниць району, надоївши по 3700 кілограмів молока від корови.

Килина Андріївна користується авторитетом серед працівників ферми. Свідченням цього є те, що колеги по роботі обрали її старшою дояркою корпусу.

З вогником порається жінка біля громадської худоби в цьому році. На її трудовому рахунку вже є понад 1500 кілограмів молока, надоєного від кожної закріпленої корови.

Фото Г. Філатова.

Приклад передових водіїв

Серед працівників Олександрійського спеціалізованого автотранспортного підприємства № 1104 найчастіше переможцями соціалістичного змагання виходять ватажок бригади водіїв автомобілів КамАЗ член КПРС В. Ф. Хмелюк, водії І. С. Жуфалаян та П. І. Вірьовка. У колективі працюють вони по 10 років, користуються заслуженим авторитетом серед колег.

Володимир Федосійович, Іван Суренович і Павло Іванович перевозять народногосподарські вантажі, зокрема, запасні частини до автомашин і комбайнів, у різні куточки нашої країни. Вони не раз побували в Москві, Горькому, Білорусії. Уважні водії не допускають дорожньо-транспортних пригод, бережуть техніку, постійно економлять кошти на ремонті і пальне. Про їх успіхи часто повідомляє стінна газета «За рулем».

У ці дні В. Ф. Хмелюк, І. С. Жуфалаян та П. І. Вірьовка працюють в рахунок третього кварталу. З найбільшим випередженням робочого графіка трудиться Іван Суренович. Він план п'яти місяців виконав на 185 процентів і заощадив на автомобілі КАЗ-608 652 літра бензину.

Водії П. І. Вірьовка і В. Ф. Хмелюк водять автомашини КамАЗ-5320. На їх рахунку відповідно по 431 і 380 літрів зекономленого дизельного пального.

Передові водії підприємства зобов'язалися план першого року п'ятирічки по перевезенню народногосподарських вантажів виконати за 11 місяців. Свого слова вони дотримують з честю.

В. ЦИБУЛЯ,
інженер-технолог.

Надої підвищуються

У колгоспі імені Фрунзе у соціалістичному змаганні тваринників першість утримує колектив молочнотоварної ферми № 4, яку очолює С. І. Бартош. З початку року від кожної корови тут вже надоєно по 1071 кілограму молока. Нині середньодобовий надій його від корови становить 12,1 кілограма, що майже на 3 кілограма більше, ніж мали на цю дату торік.

Ще кращі показники у доярки Надії Іванівни Клименко, яка, перебуваючи на пенсії, продовжує трудитись. Щодня надоює по 13 кілограмів молока від кожної корови своєї групи. Такі ж показники має і Віра Михайлівна Фірс. А найвищих надоїв, по 13,8 кілограма, добивається Марія Андріївна Черкаська.

Надої щодня підвищуються. А це запорука того, що річні соціалістичні зобов'язання будуть виконані.

Л. ЯКОВЛЄВ.

У друзів по трудовому суперництву

У першому році дванадцятої п'ятирічки з новою силою розгорнулося соціалістичне змагання між трудящими Олександрійщини і Білгород-Дністровського району Одеської області.

За матеріалами їхньої газети «Советское Приднестровье» друкуємо інформації про будні наших суперників.

Атестація спеціалістів

За рішенням ради райагропрому проведено атестацію головних спеціалістів колгоспів і радгоспів.

Атестація показала уміння спеціалістів вирішувати складні завдання розвитку сільської економіки в умовах інтенсивного ведення виробництва.

На 150 процентів

Доброю прикметою післяз'їздівського періоду стало прискорення соціально-економічного розвитку нашої країни. Це важливе завдання п'ятирічки вирішується на кожному робочому місці.

Найбільш активну участь у підвищенні ефективності виробництва бере свинарка колгоспу імені Леніна Валентина Михайлівна Реутова. З початку нової п'ятирічки вона одержала 270 поросят. Це в півтора раза перевищує планове завдання.

Попереду — комуніст

Більше 15 кілограмів молока від кожної корови своєї групи одержує в ці дні доярка колгоспу «Прапор комунізму» комуніст Олександра Семенівна Гончаренко. За підсумками роботи за попередній тиждень їй вручено перехідний червоний вимпел.

В цілому по фермі цього господарства середньодобові надої становлять 12,3 кілограма молока від корови.

Ефективно, творчо

XXVII з'їзд КПРС намітив велику програму прискорення науково-технічного прогресу. Нині партія ставить перед радянськими людьми важливе завдання — перетворити енергію задумів у енергію дій.

В цих умовах незмірно зростає роль соціалістичного змагання — фактора розвитку ініціативи трудящих, фактора прискорення економічного і соціального розвитку суспільства.

У нашому районі все більше і більше тракторних бригад, ферм застосовують прогресивний метод роботи — бригадний підряд. Лише така організація праці дає змогу сповна використати творчий потенціал колективу, добитись найвищої трудової віддачі на кожному робочому місці.

Механізатори першої тракторної бригади радгоспу-технікуму, де бригадиром М. Ф. Моргун, при підбитті підсумків соціалістичного змагання відмовились від урахування надпланової кількості вироблених гектарів. Коефіцієнт трудової участі підвищують висока якість робіт, міцна трудова дисципліна, боротьба за економію матеріальних ресурсів та інше.

Творчо використовують таку традиційну форму відзначення переможців трудового суперництва, як нагородження їх червоним прапорцем.

Ще одне важливе питання, яке потребує вірного рішення: «Чи потрібні матеріальні стимули при організації сільськогосподарських кампаній в умовах бригадного підряду? Адже за те, що хлібороби будуть працювати продуктивно і якісно, вони одержать премію в кінці року. Навіщо ж видавати винагороду за працю двічі?».

У колгоспі імені Калініна відмовились від матеріальних стимулів під час польових кампаній. Тут вважають, що це зайва перевитрата матеріальних коштів.

Соціалістичне змагання потребує уваги. Там, де продумано вирішують питання розвитку творчої ініціативи мас, розбивають трудове суперництво, воно дає плідні наслідки.

Умови трудового суперництва у виробничих колективах, слід доповнювати такими показниками: освоєння нової технології вирощування польових культур, виробництва іншої продукції сільського господарства. Обов'язково необхідно враховувати виконання договірних обов'язків. Адже їх порушення може значно знизити наслідки праці інших трудових колективів колгоспу або радгоспу. Слід приділяти більше уваги економії ресурсів, зростанню продуктивності праці, зниженню собівартості продукції, підвищенню її якості.

Т. КОВАЛЬ,
інструктор відділу пропаганди і агітації райкому Компартії України.

ЛЕНІНСЬКИЙ ПРАПОР
2 стор. 19 червня 1986 р.

Риси нашого сучасника

НА КОНКУРС

Його романтика — будови

Всією душею полюбив Алім море відтоді, як подивився художній фільм «Загибель «Варяга». Мужність, витримка, відвага та любов до рідної Батьківщини російських моряків схвилювали серце хлопця. Вирішив стати моряком. В школі був завжди зразковим учнем, добре навчався, успішно виконував будь-яке доручення. Багато читав книжок про море, про відважних мореплавців. Коли його запитували, ким він хоче бути, завжди відповідав: моряком.

Однак після школи поступив до Олександрійського сільського професійно-технічного училища. Здобув професію машиніста екскаватора. Того ж року одержав повістку до військкомату. Коли на призовній комісії його запитали, де бажає служити, Алім зразу ж відповів: на флоті. Направили на Червонопрапорний Балтійський Флот для проходження строкової служби. Не ласкаво зустріла Балтика юнака. Часті холодні дощі, штормові вітри, хуртовина — все це стало першим екзаменом на витримку, мужність і волю. Командування військової частини направило Аліма Вольського на курси корабельних дизелістів, які він успішно закінчив. Ще в учбовій частині побачили здібності Аліма до малювання. Його залишили служити в штабі частини. Випускати стінні газети, плакати та бойові листки. Але він попросився на корабель.

Добре прийняли у свій колектив матроси. З тих пір почалася справжня служба на морі. Далекі походи, нічні тривоги — все це ще більше кріпило волю і витримку молодого моряка. За весь час служби на кораблі не було ні разу поломки двигунів з вини Аліма. Багато подяк та почесних грамот одержав червоноflотець за час своєї служби на Балтиці. За успіхи в бойовій та політичній підготовці два рази командування корабля давало йому відпустки до рідної домівки. В 1977 році Алім Вольський став кандидатом в члени КПРС. В 1978 році повернувся додому відмінником Військово - Морського Флоту. Невдовзі поступив працювати в шахтобудівельне управління, яке споруджувало шахту імені Ленінського комсомолу. Потім по переводу прийшов у розрізобудівельне управління № 4 тресту «Олександріярозрізобуд». З перших днів праці Алім Флоріанович Вольський показав свою здібність, як умілий екскаваторник.

На будівництві шахти з місяця в місяць виконував і перевиконував денні завдання. Часто працював по дві зміни. Адже розумів молодий комуніст, що треба якнайшвидше здати в дію шахту. Державі потрібне вугілля. Куди б не послало керівництво управління працювати Аліме Флоріановича, він вчасно і якісно виконує роботи. Не один раз його портрет красувався на Дошці пошани. Зараз Вольський працює на спорудженні вугільного розрізу «Костянтинівський». Тисячі кубометрів грунту переробив своїм екскаватором. Це котловани під фундаменти будинків, канави для водогінних труб і інше. Комуніст щодня виконує норми виробітку на 115—120 процентів, чим приближає день пуску в дію першої черги розрізу.

Після напруженої праці повертається він додому, де на нього чекають дружина Ольга Володимирівна, дочка Іра та син Женя. Щасливий батько та чоловік, що в нього є така дружна сім'я. Всі вони живуть під чистим мирним небом Батьківщини.

М. ХАРЧЕНКО,
робкор.

Людська доброта

Віра Олександрівна Шевченко захоплено розповідає про людей автотранспортного підприємства № 10011, які віддають частину свого вільного часу шефській роботі з учнями 7-А класу Олександрійської школи-інтернату для дітей-сиріт.

Ця молода жінка очолює комісію сприяння сім'ї та школі. Енергійна, життєрадісна, доброзичлива. Бачити посмішки дітей, приголубити їх, знати, що вони довіряють тобі — хіба це не радість?

Зараз майбутні восьмикласники купаються в чорноморських хвилях і загорають під теплим південним сонцем на базі відпочинку своїх шефів. В «Дельфіні» дітям подобається все. Вечорами школярі згадують зустрічі з шефами. Скільки приємних спогадів залишилось після організованої ними екскурсії до Полтави, в Дніпропетровськ!

Діти завжди тягнуться до тих, хто їх любить. Ольга Петрівна Бражниченко, Василь Григорович Совенко, Володимир Григорович Поправко, Едуард Терентійович Луценко — справжні друзі вихованців школи - інтернату.

Перша бригада водіїв, що працює на п'ятому автобусному маршруті, свою премію за перемогу в обласному соціалістичному змаганні передала підшефним. Їх ініціативу підтримали працівники четвертої колони, бригада № 5.

Щомісячну премію за економію бензину всі водії підприємства передають дітям. Обновки, подаровані шефами, для хлопчиків та дівчаток найдорожчі. Бо дарované вони від щирого серця. І кольоровий телевізор привезли їм старші друзі.

З ними школярам весело. Не гасне віра в людську доброту.

Т. ЛОЗОВА.

Так працювали будівельники

Підбито підсумки роботи будівельних організацій міста за 5 місяців 1986 року (перша графа — виконання плану будівельно-монтажних робіт по генпідряду, друга — власними силами в процентах):

Будівельне управління № 3	115,4	105,1
Монтажне управління	108,9	108,8
Будівельне управління № 4	106,6	104,7
Управління механізації	105,1	105,1
Житлово-комунальна контора	100	100
Будівельне управління № 5	91,2	96,4
По тресту «Олександріяважбуд»	**105,1**	**103,9**
Розрізобудівельне управління № 2	77,1	67,6
Розрізобудівельне управління № 4	51,5	51,5
Розрізобудівельне управління № 3	42,9	50,3
По тресту «Олександріярозрізобуд»	**60,8**	**58,3**
По місту	**85**	**82,8**
Геологорозвідувальна експедиція	105,9	105,9
Спеціалізоване управління № 557	104,4	104,3
Рембудуправління облрембудтресту	101,5	101,3
Шляхове рембудуправління облрембудтресту	92,2	92,2

Успішно потрудилися за попередній період будівельники тресту «Олександріяважбуд» (за виключенням будуправління № 5). Успішно виконано плани за п'ять місяців і взяті зобов'язання. Понад завдання здійснено робіт по генпідряду на 328 тисяч карбованців, власними силами — на 229 тисяч карбованців. Обсяг будівельно-монтажних робіт зріс проти відповідного періоду 1985 року на 8,6 процента.

Як і раніше, повільними темпами працюють будівельники тресту «Олександріярозрізобуд». Відставання дедалі збільшується. Так, сьогодні недовиконано до плану робіт на загальну суму 2,4 мільйона карбованців. Необхідно вживати серйозних заходів, щоб нарешті поліпшити становище.

Інші будівельні організації успішно справляються з доведеними планами. Ось тільки шляхове рембудуправління облрембудтресту відстає.

АГРАРНИЙ ЦЕХ ПІДПРИЄМСТВА



Кіровоградська область. На відміну від підсобних господарств інших промислових підприємств радгосп «Гірник» виробничого об'єднання «Олександріявугілля» є багатогалузевим. На його площі в 1270 гектарів вирощують кормові і технічні культури, цінну продукцію дає пасіка. І все ж основні продукти, які виробляються в цьому господарстві, — молоко і м'ясо.

Старі тваринницькі приміщення, передані радгосп-технікумом «Гірнику», були реконструйовані силами об'єднання. В них встановлено кормороздавачі, доїльні установки, очисні транспортери, налагоджено надійне водо- і енергопостачання. Збудовано заодно і літній тваринницький табір. Це сприяло підвищенню продуктивності праці тваринників і нарощуванню виробництва продукції. За три роки роботи підсобного господарства майже вдвоє збільшилися середньодобові прирости ваги великої рогатої худоби, в півтора раза — надої молока.

У нинішній п'ятирічці передбачається довести щорічне виробництво м'яса на одного працюючого в об'єднанні до 40—50 кілограмів. Для цього планується створення великого свинокомплексу. Підлягають реконструкції старі приміщення. Укрупнення господарства дасть можливість утримувати додатково 2000 голів великої рогатої худоби.

Справлятись із зростаючими обсягами робіт трудівникам «Гірника» дозволяє надійна матеріально-технічна база. В їх розпорядженні — 15 автомобілів, 28 тракторів, 8 зернозбиральних комбайнів.

На знімках: вгорі — чабан О. П. Ковальчук. Її старанний догляд за вівцями забезпечує добру схоронність тварин та їх швидкий ріст; вчизу — високе якість продукції — спільна турбота працівників радгоспу «Гірник» Олександрійського молокозаводу. Трудівники підсобного господарства постійно цікавляться аналізами продукції, радяться з спеціалістами про вдосконалення набору кормів для підвищення її якості. У заводській лабораторії (зліва направо) лаборантки І. С. Новикова, Л. П. Капінос, секретар комсомольської організації радгоспу «Гірник» Лариса Кулик і інженер-бактеріолог А. А. Перепьотка за черговими аналізами.

Фото І. Демчука. (Фотохроніка РАТАУ).

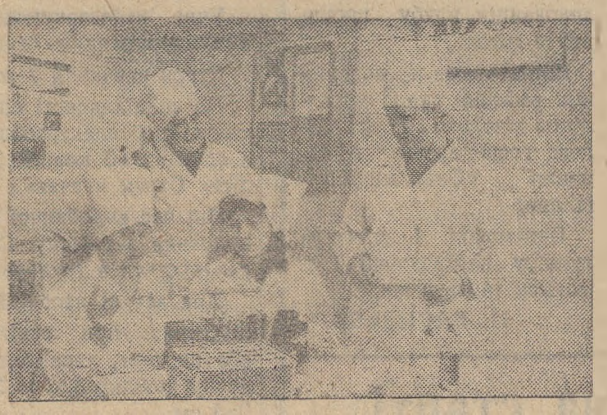

Спокуса

ФЕЙЛЕТОН

Ніде правди діти: любив Олександр Петрович гарно жити. В його розумінні «гарно», значить на широку ногу, та ще й якби надурнячка щось мати. Зарплату одержував немалу, бо працював О. П. Кравченко заступником директора Олександрійського механічного заводу по сільському господарству. Жили з дружиною, як мовиться, в розкоші та достатку. Дітей не мали, тож «зайвих» витрат ніяких.

А Олександру Петровичу все кортіло побільше мати. Та чогось такого дефіцитного або смачного, що не завжди й у магазині буває. Зарплата здавалася малуватою для чогось «такого»... Отож замислився Кравченко, як би якусь дотацію заполучити. Згодом і нагода трапилася.

Дізналася якось Валентина Павлівна Пушкар, яка також на механічному заводі працювала, що Олександр Петрович, часто їздить по колгоспах у службових справах. Попросила, щоб купив їй двох поросят. Дала 100 карбованців.

Кравченко обіцянку дотримав: придбав двох поросят аж у колгоспі «Іскра» Новгородківського району. Щоправда, купив їх по 25 карбованців кожне. Та Валентині Павлівні про це не сказав, а здачу поклав собі в кишеню. До того ж вручив зраділій жінці не двох, а трьох поросят. Мовляв, хай і моє поросятко разом з вашими підростає.

— У мене немає де його держати, — пояснив Валентині Павлівні.

Не наважилася скромна жінка відмовити. Прийняла «чужачка» до загального корита.

Чутка про те, що Олександр Петрович може за якусь сотню дістати аж двох гарних поросят, дійшла до робітника цього заводу С. С. Михалевича.

— Привезіть і мені, слізно прошу. Ось сотня...

Знову не втримався Кравченко від спокуси. Забув про совість і порядність. В тому ж таки колгоспі придбав ще трое поросят по 25 карбованців кожне. Двох для Михалевича і одне для себе. І цього разу «своє» порося залишив для догляду в того, пообіцявши, що доставлятиме корма. Таким чином операція «поросята» принесла Олександру Петровичу 100 карбованців «чистогоном» та ще й вигоду чималу.

Одне тільки турбувало Кравченка: де взяти корми для підсвинків, бо поросята росли справно. Довго голову не сушив. Адже він заступник директора по сільському господарству. Отож, одержуючи корми для заводського підсобного господарства, не забував Кравченко і про своїх пащь. Завозив до Пушкар і Михалевича по кілька мішків дармового комбікорму. Таким чином завіз 667 кілограмів на 120 карбованців. Завозив би ще, та спіймався «на гарячому».

Даючи пояснення на суді, Кравченко намагався запевнити, що то поросята йому таку свиню підсунули, що він і сам не знає, як воно все скоїлося. Та хто ж повірить? Не повірили й судді. Народний суд засудив О. П. Кравченка на два роки позбавлення волі з конфіскацією майна. Так закінчилася операція «поросята».

С. САМУСЕНКО.

ЛЕНІНСЬКИЙ ПРАПОР
3 стор. 19 червня 1986 р.

Подвиг народу безсмертний

Найважчі, найбідповідальніші сторінки історії нашої Батьківщини ніколи не зітруться з пам'яті людської. Безприкладний подвиг радянського народу у Великій Вітчизняній війні був і залишається джерелом натхнення для створення багатьох творів кіномистецтва. Такі фільми — наша вічна пам'ять про героїв, які віддали своє життя за щасливе сьогодення.

З 16 по 26 червня в районі проходить Всесоюзна декада військово-патріотичних фільмів «Ніхто не забутий, ніщо не забуте», яка проводиться у зв'язку з 45-ю річницею з дня початку Великої Вітчизняної війни.

У ці дні на сільських кіноустановках будуть демонструватися кінофільми: «Битва за Москву», «Іди і дивись», «Будь ідеш, солдате?», «Перевірка на шляхах», «Маршал Жуков (сторінки біографії)» та багато інших.

Під час декади будуть широко проведені сеанси-мітинги, уроки мужності на тему: «Подвиг героїв безсмертний» з участю ветеранів Великої Вітчизняної війни, воїнів Радянської Армії і Військово-Морського Флоту, воїнів-інтернаціоналістів — наших земляків, які перебувають у відпустках.

Г. СОКУР,
директор райкіномережі.



Перебування в Київській області глав посольств іноземних держав, акредитованих в СРСР.

На знімку: під час відвідання сім'ї Кирильчуків, евакуйованої в Макарівський район.

Фото В. Самохоцького, В. Соловйова.

(Фотохроніка РАТАУ).

У клубі „Богатир"

В спортивному клубі «Богатир» виробничого об'єднання «Олександріявугілля» закінчився міжобласний турнір з класичної боротьби серед юнаків. У змаганнях взяли участь команди міст Жовті Води, Кіровоград, Новомиргород та Олександрія—всього близько 100 чоловік.

Успішно виступили борці олександрійського клубу «Богатир» (тренер В. О. Терентьєв). Чемпіонами у своїх вагових категоріях стали Віктор Федоренко з Мартоіванівської СШ, Дмитро Небольсин та Ростислав Найденко з восьмирічної школи № 11, Олександр Тарасов та Костянтин Сачук з індустріального технікуму. Ярослав Максимов з профтехучилища № 33. П'ять вихованців клубу посіли друге місце.

Ініціаторами проведення цих змагань стало управління житлово-комунального господарства об'єднання «Олександріявугілля».

Переможці і призери турніру нагороджені грамотами та призами.

Н. ВАСИЛЬЄВ.

Поразка на старті

Розпочалися ігри чемпіонату області з футболу серед команд другої групи. В цих змаганнях наш район представляє команда «Автомобіліст» з селища Нова Прага. Вона створена на базі колективу автотранспортного підприємства № 1104.

У цьому році команда поповнилася здібною молоддю. Готує «Автомобіліст» до змагань тренер А. М. Гусєв.

Першу зустріч наші земляки провели в Петровому, де їх суперником була досвідчена команда «Інгулець». Зустріч проходила у рівній боротьбі. Та наші футболісти, і зокрема воротар, допустили кілька грубих помилок. Це призвело до поразки. Господарі поля перемогли з рахунком 4:2.

В. ІВАНОВ.

Редактор
М. НОВИКОВ.

Оголошення, довідки, реклама

Кадри — селу

ОЛЕКСАНДРІЙСЬКИЙ РАЙАГРОПРОМ

запрошує сільську і міську молодь вступати за путівками і направленнями колгоспів, радгоспів, інших структурних підрозділів райагропрому в такі технікуми та середні спеціальні учбові заклади.

Олександрійський радгосп - технікум по спеціальностях:

зоотехнія,

ветеринарія.

Кіровоградський сільськогосподарський технікум по підготовці керівних кадрів по спеціальності:

агроном-організатор.

Кіровоградський технікум механізації і електрифікації сільського господарства по спеціальностях:

механізація і електрифікація сільського господарства,

механізація сільського господарства,

бухгалтерський облік в сільському господарстві.

Бобринецький сільськогосподарський технікум по спеціальностях:

агроном,

агроном по захисту рослин.

Кіровоградський будівельний технікум.

Олександрійське культосвітнє, медичне, педагогічне училища та інші.

За направленням на навчання просимо звертатись до інспекторів по кадрах колгоспів, радгоспів та інших структурних підрозділів райагропрому. Випускники шкіл міста і району, які закінчили навчання в 1986 році, одержали направлення та колгоспні, радгоспні стипендіати після здачі вступних екзаменів зараховуються у технікуми і середні спеціальні заклади поза конкурсом. Воїни, що повернулися з армії, випускники профтехучилищ та спеціалісти середньої ланки господарств підприємств і організацій райагропрому, які нині працюють на посадах але не мають спеціальної освіти, подають документи директору Олександрійського радгоспу технікуму на базі якого вступники на заочне відділення будуть здавати екзамени виїзній приймальній комісії 21—24 липня 1986 року по обраній спеціальності в будь-який з вищезгаданих середніх спеціальних учбових закладів області.

ВІДДІЛ КАДРІВ РАЙАГРОПРОМУ

Сьогодні ми подаємо умови прийому до Кіровоградського технікуму по підготовці керівних кадрів для структурних підрозділів райагропрому на 1986—1987 навчальний рік.

Технікум готує агрономів організаторів на посади керівних працівників середньої ланки колгоспного і радгоспного виробництва.

До технікуму приймаються громадяни віком до 40 років за відрядженням райкому партії, райвиконкому, райагропрому, колгоспів, радгоспів, з числа заступників голів колгоспів керуючі відділками радгоспів, завідуючі фермами, дільничними, бригадири, помічники бригадирів виробничих бригад колгоспів і радгоспів, начальники механізованих загонів і ланкові, які мають досвід роботи на вказаних посадах не менше одного року, а також ті, що мають середню освіту, кваліфіковані робітники радгоспів і колгоспники, які працювали не менше двох років як механізатори, тваринники і рільники, а також юнаки, що повернулися з лав Радянської Армії.

На другий курс зараховуються особи, які мають середню освіту, без вступних екзаменів по результатах співбесіди.

Строк навчання в технікумі 2 роки.

Особи, що відряджаються до технікуму, повинні подати такі документи: заяву на ім'я директора, автобіографію, особовий листок по обліку кадрів, відрядження райкому Компартії України, райвиконкому, райагропрому, колгоспу чи радгоспу, рекомендацію-затвердження обласного агропромислового комітету, атестат про освіту (в оригінал), довідку про склад сім'ї, якщо діти не записані в паспорт, медичну довідку форма 086-у, три фотокартки розміром 3х4 см.

Слухачі, зараховані на навчання, забезпечуються гуртожитком, стипендією в розмірі середньомісячної зарплати, але не більше 80 крб. на місяць. При технікумі працює їдальня.

Початок занять 1 жовтня 1986 року.

Адреса технікуму: 316012 м. Кіровоград, вул. Карла Маркса, 1. Телефони: 2-52-41 2-47-45.

ДИРЕКЦІЯ.

ШАНОВНІ ВИПУСКНИКИ ШКІЛ!

Смілянське середнє професійно-технічне училище № 4 запрошує на навчання по спеціальностях:

токар, слюсар-складальник електричних машин і апаратів, столяр, слюсар-ремонтник, оглядач-ремонтник вагонів.

Приймаються юнаки і дівчата з освітою 8 класів. Після закінчення училища учням видається диплом про середню освіту і присвоюється розряд за професією.

Учні забезпечуються 3-разовим харчуванням, обмундируванням, спецодягом.

Строк навчання 3 роки.

По спеціальності електромонтер по ремонту і експлуатації електрообладнання приймаються юнаки з освітою 10 класів. Учні забезпечуються стипендією. Строк навчання 1 рік.

Під час виробничої практики учням виплачується половина заробітку. Строк навчання в училищі зараховується в трудовий стаж.

При вступі необхідно пред'явити такі документи: свідоцтво про освіту, свідоцтво про народження або паспорт, характеристику з місця навчання, медичну довідку форма 25-Ю, 6 фотокарток розміром 3х4 см.

Іногородні забезпечуються гуртожитком.

Початок навчання 1 вересня 1986 р.

Адреса училища: м. Сміла Черкаської області, вул. Піонерська, 2, СПТУ № 4.

ДИРЕКЦІЯ УЧИЛИЩА.

ОЛЕКСАНДРІЙСЬКИЙ ФІЛІАЛ ФАБРИКИ ХІМЧИСТКИ «ЧАЙКА»

проводить чищення пухо-перових виробів з одночасним пропарюванням і дезинфекцією.

Проводить чищення спецодягу, чищення і прання чоловічих сорочок. Новий вид технології забезпечує високу якість, продовжує строк служби виробів, зберігаючи їх хороший зовнішній вигляд.

АДМІНІСТРАЦІЯ.

ДО ВІДОМА НАСЕЛЕННЯ

Районне товариство кролівників і звіроводів проводить продаж племінних кролів породи «Білий велетень», які завезено із звірорадгоспу «Сомовський» Воронезької області.

Ціна за кілограм живої ваги 2 крб. 50 коп.

Звертатися на адресу: вул. 6-го Грудня, 130, тел. 3-21-78.

АДМІНІСТРАЦІЯ.

Міняю однокімнатну кооперативну квартиру нового типу в м. Кишиневі на двокімнатну кооперативну або державну в м. Олександрії.

Звертатися на адресу: м. Олександрія, Перемозький мікрорайон, пров. Виборзький, 19, Строкова Євдокія Олексіївна.

Правління, партійна та профспілкова організації колгоспу «Прапор комунізму» висловлюють глибоке співчуття головному бухгалтеру колгоспу Зраєнку Миколі Олександровичу з приводу передчасної смерті його дружини

ВІРИ ПАВЛІВНИ.

Адміністрація, партійна, профспілкова та комсомольська організації будівельного управління № 4 тресту «Олександріяважбуд» висловлюють глибоке співчуття виконробу управління Крюк Надії Іванівні з приводу передчасної смерті її чоловіка

ДМИТРА ПАНТЕЛЕЙОВИЧА.

Колектив Олександрійського міського відділу внутрішніх справ висловлює глибоке співчуття працівнику відділу Слюсарчуку Віктору Миколайовичу з приводу трагічної смерті його сина

ВІТАЛІЯ.

Колектив вчителів та учнів Добронадіївської середньої школи висловлює глибоке співчуття вчительці Грек Галині Петрівні з приводу смерті її матері

ФЕДОРИ ГАВРИЛІВНИ.

«ЛЕНИНСКОЕ ЗНАМЯ» — орган Александрийских городского и районного комитетов Компартии Украины, городского и районного Советов народных депутатов Кировоградской области (выходит на украинском языке).

АДРЕСА РЕДАКЦІЇ:
317900, м. Олександрія,
вул. Шевченка, 74.

ТЕЛЕФОНИ: редактора — 2-23-45, відділів: партійного життя 2-24-33, промисловості—2-36-63, сільського господарства—2-27-93, відповідального секретаря — 2-35-63, відділу листів — 2-01-43, приймальні — 2-22-32, бухгалтера — 2-27-93.

Спасіб друку високий. Газету виготовили поліграфісти: лінотиліст В. І. Столбаненко, складачі В. Є. Приходько, М. Г. Матюшенко, друкар О. Д. Кучеренко.

Олександрійська міська друкарня Кіровоградського облуправління у справах видавництв, поліграфії і книжкової торгівлі, м. Олександрія, вул. Шевченка, 81.
Індекс 62065, Телефони: 2-31-35, 2-34-70. Тираж 28160. Обсяг 1 друк. арк. Зам. № 5397.

ПРОЛЕТАРІ ВСІХ КРАЇН, ЄДНАЙТЕСЯ!

ГАЗЕТА НАГОРОДЖЕНА ПОЧЕСНОЮ ГРАМОТОЮ ПРЕЗИДІЇ ВЕРХОВНОЇ РАДИ УРСР

Ленінський ПРАПОР

ОРГАН ОЛЕКСАНДРІЙСЬКИХ МІСЬКОГО ТА РАЙОННОГО КОМІТЕТІВ КОМПАРТІЇ УКРАЇНИ, МІСЬКОЇ ТА РАЙОННОЇ РАД НАРОДНИХ ДЕПУТАТІВ КІРОВОГРАДСЬКОЇ ОБЛАСТІ

Червень
20
П'ятниця
1986
№ 99 (10407)
Ціна 3 коп.
Газета виходить у вівторок, середу, п'ятницю, суботу.

ГАЗЕТА ВИДАЄТЬСЯ З 26 БЕРЕЗНЯ 1919 РОКУ

На сесії Верховної Ради СРСР

Москва. (ТАРС). 19 червня в Кремлі завершила роботу п'ята сесія Верховної Ради СРСР одинадцятого скликання.

На ранкових засіданнях Ради Союзу і Ради Національностей закінчилися початі напередодні дебати з питанні про Державний план економічного і соціального розвитку СРСР на 1986—1990 роки. Промовці відзначали, що в доповіді Генерального секретаря ЦК КПРС М. С. Горбачова на червневому (1986 р.) Пленумі Центрального Комітету КПРС дано розгорнутий аналіз глибокої перебудови, яка відбувається в партії і державі. Перед комуністами, всіма трудящими поставлено завдання — втілити в життя генеральний курс XXVII з'їзду КПРС на прискорення соціально-економічного розвитку країни.

Керуючись рішеннями червневого (1986 р.) Пленуму ЦК КПРС, у кожній галузі, у кожному трудовому колективі треба принципово проаналізувати перші уроки перебудови і зробити з цього конкретні, ділові висновки.

Реальність наших планів, підкреслювалося на сесії, визначається заінтересованою, відповідальною працею кожного робітника і колгоспника, спеціаліста, вченого. Головне, щоб це могутнє і випробуване джерело розвитку економіки діяло на повну силу. Саме до цього закликає Звернення ЦК КПРС до трудящих Радянського Союзу про розгортання Всенародного соціалістичного змагання за виконання і перевиконання планів дванадцятої п'ятирічки.

Депутати пропонували схвалити внесений на обговорення сесії п'ятирічний план.

Потім у Великому Кремлівському палаці відбулося спільне засідання палат.

Верховна Рада одноголосно прийняла Закон СРСР про Державний план економічного і соціального розвитку СРСР на 1986—1990 роки.

По доповіді секретаря Президії Верховної Ради СРСР Т. М. Ментешашвілі депутати затвердили Укази Президії Верховної Ради СРСР і прийняли відповідні закони та постанови.

ПЛАНИ ПАРТІЇ—НАШІ ПЛАНИ

В трудових колективах Олександрійщини, як і по всій нашій країні, йде жваве обговорення Звернення Центрального Комітету КПРС до трудящих Радянського Союзу «Дванадцятій п'ятирічці — натхненну творчу працю радянського народу». Люди гаряче схвалюють політику рідної партії і підтримують її ударною працею.

Змагання їх супутник

З великим інтересом ознайомилися працівники Новопразького підприємства по виробництву молодняка птиці із Зверненням Центрального Комітету КПРС до трудящих Радянського Союзу широко розгорнути всенародне соціалістичне змагання за успішне виконання завдань дванадцятої п'ятирічки. Виробничники поставили собі за мету кожну робочу хвилину уміло, із знанням справи використовувати у боротьбі за виконання і перевиконання державних планів. А працювати по-ударному колектив уміє.

Завдання першого півріччя по інкубації яєць виконано на 115,1 процента. Вихід молодняка птиці перевищив плановий показник більше як на 5 процентів.

Зразкова організація соціалістичного змагання в колективі — запорука успішного забезпечення колгоспів, радгоспів і населення молодняком птиці. Так, господарствам району вже передано на дорощування 221,9 тисячі курчат при піврічному плані 193 тисячі. Для населення їх продано 300 тисяч.

Відрадно, що темпи виробництва прискорюються. За неповні шість місяців річне завдання по інкубації яєць здійснено на 97,2 процента.

Л. ЯКОВЛЄВ.



Чимало років підряд на вуглерозрізі «Верболозівський» секретарем партійного комітету обирають В. О. Ціпов'яза. Довіряють йому комуністи. Володимир Олексійович прагне бути взірцем для інших. Завжди несе полум'яне слово партії в маси. Його портрет занесено на міську Дошку пошани.

На знімку: В. О. ЦІПОВ'ЯЗ.

Головне—ініціатива мас

У Зверненні ЦК КПРС до трудящих Радянського Союзу «Дванадцятій п'ятирічці — натхненну творчу працю радянського народу» підкреслюється важливість правильної організації і гласності соціалістичного змагання. Бо змагання — це стимул для кожного робітника, бригади, цеху, підприємства. Зараз необхідно відкинути все старе, що зжило себе, і, врахувавши наявні резерви, повернути соціалістичному змаганню справжню бойовитість і дієвість.

На мою думку, головне сьогодні — прислухатися до пропозицій самих учасників змагання, підтримувати їх самодіяльність. Адже робітникам на місці видніше, як краще виконувати роботу, від чого треба відмовитись.

Прикладом такого ставлення до організації змагання в нашому колективі є складальний цех, яким очолює Олег Петрович Комаров. Тут є простір для вияву творчої ініціативи кожного трудівника. Відмінно оформлена наочна агітація, екран соціалістичного змагання — все це забезпечує його гласність.

Так, за минулий місяць лідерами змагання в цьому цеху стала бригада по ремонту кабін, якою керує Г. Я. Мартиненко. При підбитті підсумків враховувалось і те, що в травень тут було відремонтовано понад план сім кабін, і те, що не було порушень трудової дисципліни, і участь у громадському житті підприємства.

Соціалістичне змагання між всіма робітниками бригади сприяє підвищенню продуктивності праці. Зараз в колективі Мартиненка найвищих результатів у труді добиваються газоелектрозварювальники М. З. Метела, А. Л. Григораш, жерстяники М. В. Бензенко, О. М. Картавих, Ю. П. Чабан. Така організація соціалістичного змагання повинна стати нормою.

Л. ВАЛЕНТОВИЧ,
голова комітету профспілки авторемонтного заводу.

З перемогою, шарівці!

ДИРЕКТОРУ РАДГОСПУ «ШАРІВСЬКИЙ» Л. М. БУГАЙЦЮ, СЕКРЕТАРЮ ПАРТКОМУ А. М. ШЕВЧЕНКУ, ГОЛОВІ КОМІТЕТУ ПРОФСПІЛКИ А. Л. ЯСИНСЬКОМУ, СЕКРЕТАРЮ КОМІТЕТУ КОМСОМОЛУ О. М. СУЛИМІ.

Бюро райкому Компартії України, виконком районної Ради народних депутатів щиро вітають Вас, всіх трудівників радгоспу з достроковим виконанням піврічного плану виробництва і продажу державі молока і м'яса та річного плану виробництва і реалізації яєць.

Бажаємо Вам, товариші, нових успіхів у виконанні рішень XXVII з'їзду КПРС, планів першого року і дванадцятої п'ятирічки в цілому.

Бюро райкому Компартії України
Виконком районної Ради народних депутатів.

Бюро райкому Компартії України
Виконкому районної Ради народних депутатів

Трудовий рапорт

Включившись у соціалістичне змагання за гідну зустріч 70-ї річниці Великої Жовтневої соціалістичної революції, трудівники радгоспу «Шарівський» піврічне завдання першого року дванадцятої п'ятирічки по виробництву і продажу державі тваринницької продукції виконали достроково. Станом на 11 червня план по виробництву молока здійснено на 109,2 процента або вироблено його на 404 центнери більше, ніж передбачалося.

На замовлення держави господарство постачило 8330 центнерів молока, що становить 101 процент.

План шести місяців по продажу державі м'яса виконано на 116,5 процента.

Радгосп впорався з річним забданням по виробництву і продажу державі яєць. Їх вироблено і реалізовано на 15 тисяч штук більше плану.

Л. БУГАЄЦЬ,
директор радгоспу.
А. ШЕВЧЕНКО,
секретар парткому.
А. ЯСИНСЬКИЙ,
голова комітету профспілки.
О. СУЛИМА,
секретар комітету комсомолу.

На вивезенні добрив

Бригада водіїв з Олександрійського автотранспортного підприємства № 1104 надає відчутну допомогу хліборобам господарств Новопразької зони. Так, за 12 робочих днів М. В. Українцев, О. П. Кошовий, В. М. Репенко, В. С. Бугайов та О. О. Твердохліб вивезли на поля колгоспу імені Леніна 6400 тонн місцевих добрив, виконуючи щодня доведені завдання на 120 процентів.

Ритмічну роботу автотранспорту забезпечував механізатор С. О. Поденежний. Він мехлопатою ТЛ-3 швидко вантажив органіку на автомашини.

В. ЛЕВАНДОВСЬКА,
старший диспетчер.

У партійних організаціях

У гущі мас

Лектори, політінформатори, агітатори колгоспу «Червоний прапор» після XXVII з'їзду КПРС помітно пожвавили свою роботу. Вони часто бувають у виробничих підрозділах, дохідливо роз'яснюють колгоспникам миролюбиву зовнішню і внутрішню політику партії і уряду.

Економіст господарства О. Я. Макаренко, виступаючи з бесідами на політико-економічну тематику, цікаво роз'яснює трудівникам полів і ферм суть колективного підряду, який нині впроваджується у виробничих підроз. ділах.

Головний агроном І. П. Бурий в своїх лекціях в світлі вимог XXVII з'їзду КПРС глибоко розкриває передові методи праці і перспективи дальшого розвитку сільськогосподарського виробництва.

19 лекцій на загальнополітичну і педагогічну тематику прочитали в цьому році для колгоспників члени лекторської групи Новопразької школи-інтернату.

Нещодавно на запрошення партійної організації в колгоспі побував лектор обласної організації товариства «Знання» В. І. Авраменко. З лекцією «XXVII з'їзд КПРС про перспективи розвитку ядерної енергетики» він виступив у першій тракторній, городній, другій рільничій бригадах та на молочнотоварній фермі № 1.

Л. САВІН,
позаштатний кореспондент.

На засіданні партбюро

На механічному заводі відбулось розширене засідання партійного бюро. На ньому комуністи розглянули питання про виконання державного плану в червні та за перше півріччя.

З інформацією про хід виконання намічених завдань виступила начальник планового відділу член КПРС Т. П. Мартиненко. Начальник виробничого відділу Д. І. Чумбулов ознайомив присутніх з станом справ на дільницях та в цехах підприємства.

Керівники цехів О. І. Ковальов, В. І. Воробйов, В. М. Сидякін попросили партійне бюро допомогти їм забезпечити колективи необхідними матеріалами, а люди докладуть усіх зусиль для виконання намічених планів.

В. ЛИСОГОРСЬКИЙ,
заступник секретаря парторганізації.

Обговорили важливе питання

У другому відділку колгоспу «Прапор комунізму» відбулися відкриті партійні збори, на яких обговорено питання про готовність збиральної техніки до жнив.

З інформацією виступив головний інженер господарства М. В. Лапко. Він відзначив, що справи з підготовкою до збиральної кампанії у цьому виробничому підрозділі йдуть незадовільно. З 7 зернозбиральних комбайнів на лінійці готовності лише 1, інші — ще в ремонті. Не на всі машини призначено механізаторів.

Тракторист І. С. Таранець, головний агроном В. М. Малишев, інженер по техніці безпеки Г. В. Скічко та інші у виступах наголошували на необхідність створення в бригаді фонду запасних частин, на посилення контролю за якістю ремонту, на залучення до роботи в жнива спеціалістів господарства, пенсіонерів.

Збори прийняли відповідну постанову, де намічено конкретні строки завершення ремонту збиральної техніки.

А. РАДІОНОВА,
секретар парткому.

Колгосп будується

У колгоспі імені Леніна нинішнього року організовано ведеться будівництво житла для трудівників полів і ферм. Нарізана нова вулиця, на якій уже розпочато спорудження будинків. Закладено 15 фундаментів, у 6 будинків вже викладено стіни.

Все це наслідки спільних зусиль правління, партійної організації колгоспу та місцевої Ради народних депутатів.

Добре працюють ланки будівельників, які очолюють І. М. Терещенко та Б. В. Кохан. Старанно виготовляють дверні коробки, вікна, рами столярі-теслярі С. В. Колісник, Д. І. Габура, М. В. Ворона трактором К-700 перевіз 100 тисяч штук цегли, 400 кубічних метрів будівельного каменю, багато інших вантажів.

Будівельники могли б працювати значно продуктивніше, та є багато перешкод. Наприклад, у господарстві відсутній підйомний кран. Несвоєчасно ми отримуємо будівельні матеріали і, зокрема, ліс, шифер, цемент.

В. РІЗНИЧЕНКО,
інженер - будівельник.



Ворошиловградська область. Металурги Стахановського заводу феросплавів одержують готову продукцію відмінної якості з найменшими затратами часу, сировини, енергоресурсів.

Цього року намічено виплавити 2 тисячі тонн металодобавок понад план і зекономити 1,5 мільйона кіловат-годин електроенергії. З такими високими завданнями трудівникам допомагає справлятись постійне оновлення виробництва. Завод пережив уже три реконструкції. Першу було проведено ще на початку 70-х років, і після її завершення одержано річний приріст продукції, що дорівнює продуктивності двох нових агрегатів. Тому на заводі так старанно стежили за дальшими розробками вчених і конструкторів. І як тільки вони запропонували більш потужну плавильну техніку, металурги оголосили другу чергу реконструкції. А тепер — і третю.

На знімку: передова бригада 6-ї плавильної печі — старший горновий комуніст Є. Т. Чорний (праворуч), підручний горнового В. В. Дейко і плавильник А. І. Кузьменко.

Так тримати

В управлінні механізації підбито підсумки соціалістичного змагання за травень. Його переможцями стали колектив дільниці № 1, яку очолює старший виконроб І. І. Маркін, та колектив дільниці № 3, керує якою старший виконроб В. Г. Бобошко. Планові завдання по обсягу будівельно-монтажних робіт в минулому місяці вони виконали відповідно на 115,1 та 110,3 процента.

Йде попереду бригада покрівельників під керівництвом І. П. Кавари. Цей колектив план травня виконав на 140 процентів.

Ю. КРАВЧЕНКО,
старший інженер по праці.

Слідами наших виступів

«ГОТУВАТИ ТЕХНІКУ ДО ЖНИВ»

Так називалася передова стаття, яку надруковано в нашій газеті 28 травня ц. р. В ній критиці піддавався радгосп імені Гагаріна за низький коефіцієнт готовності зернозбиральних комбайнів до жнив.

Головний інженер господарства В. Г. Болгарин повідомив редакції, що факти мали місце. Виступ газети обговорено на засіданні парткому та на зборах механізаторів. Затверджено додаткові заходи, спрямовані на прискорення підготовки техніки до збирання врожаю.

Нині всі 10 зернозбиральних комбайни полагоджено. Проводиться перевірка їх на герметичність. На кожну машину призначено механізаторів.

* * *

У цій же публікації писалося, що в ряді господарств, в тому числі в колгоспі імені Володимира Ульянова, значна частина комбайнів не укомплектована кадрами механізаторів.

Відповідь редакції на критичний сигнал газети дав головний інженер колгоспу С. І. Ремез. Він повідомив, що критика була справедливою.

Нині всі наявні зернозбиральні комбайни укомплектовані механізаторами, залученими з числа спеціалістів господарства та шефських організацій.

Здобутки водіїв

Колектив автотранспортного підприємства № 10062 з початку року перевіз додатково до плану 31,5 тисячі тонн народногосподарських вантажів. За п'ять місяців зекономлено 5,4 тонни бензину та 3 тонни дизельного палива.

Перед у соціалістичному змаганні ведуть бригади № 12 та № 2, які виконали завдання п'яти місяців відповідно на 121,8 та 119,1 процента. Очолюють ці колективи досвідчені водії М. І. Камчатний та М. І. Кравцов.

Високих результатів добиваються й колективи під керівництвом І. Г. Живанова та Д. М. Зубика. Щомісячні завдання вони постійно перевиконують на 12—15 процентів. Тут немає порушень трудової дисципліни, панує атмосфера взаємодопомоги.

Л. ГОРОШКО,
начальник відділу праці та зарплати.

ЕНЕРГІЮ ЗАДУМІВ—В ЕНЕРГІЮ ДІЙ

За законами соціалістичного гуманізму

У дванадцятій п'ятирічці стане до ладу:

***Нових лікарень на 350 тисяч ліжок і амбулаторно-поліклінічних закладів на 900 тисяч відвідань за зміну;**

***Загальноосвітніх шкіл на 7 мільйонів і професійно-технічних навчальних закладів не менш як на 810 тисяч місць;**

***Тільки у сільській місцевості понад 500 районних будинків культури і 5,5 тисячі клубів.**

У вирішенні соціальних проблем найбільш широко і наочно виявляється гуманістична природа соціалістичного ладу. З особливою силою це проявляється у таких сферах нашого життя, як охорона здоров'я, соціальне забезпечення, народна освіта.

Одним із першорядних завдань партія вважає поліпшення охорони здоров'я та умов відпочинку радянських людей. З цією метою система медичних закладів орієнтується на посилення профілактичної роботи, підвищення якості обслуговування, перехід до щорічної диспансеризації усього населення. Особлива увага при цьому приділяється поліпшенню цієї справи у сільських районах. Протягом дванадцятої п'ятирічки в країні передбачається ввести в дію лікарні на 350 тисяч ліжок і амбулаторно-поліклінічні заклади на 900 тисяч відвідань за зміну.

Зростає значення фізичної культури і спорту, впровадження їх у повсякденність, утвердження здорового способу життя, боротьби з такими проявами, як пияцтво.

Велику турботу проявляє держава про сім'ю, особливо жінку-матір. Дванадцята п'ятирічка стане новим кроком у створенні найбільш сприятливих умов для поєднання материнства з активною участю жінки у трудовій і громадській діяльності. Передбачається здійснити поетапно, по районах країни, тривалість оплачуваної відпустки жінкам-матерям по догляду за дитиною до досягнення нею півторарічного віку, з одночасним наданням права на додаткову неоплачувану відпустку строком до 6 місяців. Планується розв'язати і проблему забезпечення дітей дошкільними закладами: у найближчі роки збудувати їх приблизно на 3 мільйони місць.

Передбачається також ряд заходів по дальшому поліпшенню життя ветеранів війни і праці, непрацездатних громадян та сімей загиблих воїнів.

У Політичній доповіді ЦК XXVII з'їздові КПРС зазначається: якісні зрушення в соціальній сфері не можливі без глибоких перетворень у змісті праці. Вже в першій п'ятирічці намічається різко зменшити частку ручної праці, а на 2000 рік знизити її у виробничій сфері до 15—20 процентів. Науково-технічна революція ставить високі вимоги до освітньої і професійної підготовки кадрів. По суті, на порядку денному постало завдання створити єдину систему безперервної освіти.

З цією метою передбачається дальше підвищення якості навчання, ідейно-політичного, трудового, морального та естетичного виховання молодого покоління і його підготовки до суспільно корисної праці. Зміцнюватиметься матеріальна база шкіл, професійно-технічних середніх спеціальних і вищих навчальних закладів.

Протягом п'ятирічки передбачається збудувати загальноосвітні школи на 7 мільйонів учнівських місць і професійно-технічні навчальні заклади не менш як на 810 тисяч місць.

Уже тепер тільки в нашій республіці 80 процентів нового поповнення виробничих колективів становлять випускники ПТУ. За минулих п'ять років в професійно-технічних училищах України підготовлено близько 2 мільйонів молодих робітників.

Велика роль у вихованні радянських людей відводиться соціалістичній культурі, мистецтву, засобам масової інформації. Прискорення розвитку й удосконалення цієї сфери нашого життя супроводжуватиметься зміцненням її матеріальної бази. Зокрема, розширюватиметься мережа культосвітніх закладів, особливо у нових міських районах і на селі. Тільки в дванадцятій п'ятирічці у сільській місцевості передбачається побудувати понад 500 районних будинків культури і більш як 5,5 тисячі клубів.

(ТАРС).

ТВАРИННИЦТВО — УДАРНИЙ ФРОНТ

Підсумки роботи працівників ферм району за п'ять місяців 1986 року

Передовики галузі

Доярки, які за п'ять місяців 1986 року надоїли найбільше молока від корови (в кілограмах):

Ворох М. В. радгосп-технікум	2280
Молчевська Л. І. радгосп-технікум	2104
Кравчук Л. І. держкінзавод № 174	2103
Мельник В. А. радгосп цукрокомбінату	2007

Свинарки, які одержали найбільше поросят від основної свиноматки (голів):

Ковтун В. С. к-п «Червоний прапор»	17,5
Кравець В. А. к-п «Червоний прапор»	17,0

Оператори по відгодівлі свиней, які одержали найвищі середньодобові прирости живої ваги тварин (грамів):

Главецька С. Д. к-п «Україна»	462
Мищенко Г. Ю. к-п «Україна»	435

Телятниці і скотарі, які одержали найвищі середньодобові прирости живої ваги молодняка великої рогатої худоби (грамів):

Краснянська В. С. к-п «Ленінським шляхом»	793
Сухан Г. В. радгосп цукрокомбінату	695
Макогон Г. О. радгосп цукрокомбінату	684
Задорожня М. А. радгосп цукрокомбінату	628

Чабани, які одержали найбільше ягнят від кожних 100 вівцематок (голів):

Оксамитний В. І. к-п ім. Шевченка	116,3
Оксамитна Л. М. к-п ім. Шевченка	116,3

Тон задає молодь

Комсомолка Любов Лиса три роки тому після закінчення школи прийшла на другу молочнотоварну ферму колгоспу «Прапор комунізму». Дівчина швидко прижилася в колективі доярок, в усьому рівнялась на ветеранів праці.

В цьому році молода тваринниця набрала групу первісток і зобов'язалася надоїти від кожної з них по 2700 кілограмів молока.

Слово комсомолки не розходиться з ділом. За минулі п'ять місяців вона записала на свій трудовий рахунок по 1648 кілограмів молока. Середньодобові надої по її групі перевищують 12 кілограмів продукції.

Любов Лиса активіст громадської роботи. Вона інспектор по охороні праці сандружинниця.

Не гірше досвідчених працівників ферми трудиться ще одна молода доярка Тамара Півненко. Як і Люба Лиса, Тамара старанно роздоїла своїх первісток і вже одержала по 1532 кілограми молока від кожної з них.

Молоді тваринниці утримують першість у соціалістичному змаганні серед доярок ферми.

З. ІВАНОВА,
завідуюча фермою.

Цифри і факти

Працівники молочнотоварних ферм радгоспу-технікуму, радгоспу «Шарівський» та колгоспу «Прапор комунізму» достроково рапортували про виконання піврічного плану по валовому виробництву молока. Нині вони одержують його в рахунок другого півріччя.

* * *

Серед тваринників району перед у соціалістичному змаганні по виробництву м'яса веде колектив колгоспу «Маяк». З піврічного плану 500 центнерів господарство виробило його в живій вазі 1094 центнери, що значно більше в порівнянні з відповідним періодом минулого року.

* * *

За п'ять місяців з піврічним планом виробництва яєць впоралися птахівники колгоспів імені Володимира Ульянова, імені Енгельса, «Заповіт Леніна», імені Фрунзе, імені Петровського, «Маяк», імені Калініна, «Червоний прапор», радгоспів «Шарівський» та імені Гагаріна.

* * *

Плани першого півріччя по продажу державі всіх видів тваринницької продукції на місяць раніше виконали колгоспи «Прапор комунізму», «Україна» та радгосп цукрокомбінату.

Із завданням шести місяців по продажу державі м'яса достроково впоралось 14 господарств, яєць — 10, молока — 5.

Успіх доярок

Посушливе в цьому році літо. Але тваринники колгоспу імені Леніна і за цих умов добиваються певних успіхів у праці. Вони одержують по 9,6 кілограма молока від корови, що на 400 грамів більше, ніж було на цю дату торік.

В індивідуальному соціалістичному змаганні перед веде доярка третьої молочнотоварної ферми Н. Б. Немцану. Надія Володимирівна щодоби надоює від кожної корови своєї групи по 14,3 кілограма молока.

Другу сходинку в трудовому суперництві займає ветеран сільськогосподарського виробництва Валентина Олександрівна Землянська з першої ферми. Вона середньодобовий надій молока від корови довела до 12,6 кілограма. Олена Іванівна Вищак з молочнотоварної ферми № 2 по праву в ці дні утримує третє місце в змаганні серед доярок господарства.

В. БАБИЧ,
старший диспетчер.

НАСТАВНИК

Валентина Савеліївна Краснянська в колгоспі «Ленінським шляхом» два десятиліття старанно доглядає телят.

За підсумками роботи за 5 місяців В. С. Краснянська вийшла переможцем соціалістичного змагання серед телятниць і скотарів господарства. Вона одержала по 793 грами середньодобового приросту живої ваги кожної тварини. Їй вручено перехідний червоний вимпел «Кращій телятниці» і грошову премію.

Ударник комуністичної праці В. С. Краснянська є щирим і доброзичливим наставником молоді. Під її керівництвом розпочинала трудову біографію В. І. Коропець і Л. Г. Гапотченко. Нині вони вже стали досвідченими телятницями, мають хороші результати в роботі.

Не цурається Валентина Савеліївна і громадських доручень. Вона член поста народного контролю на фермі.

Ф. ГУРТОВИЙ,
головний зоотехнік.

План виконали

Майстри «золотого руна» колгоспу імені Фрунзе завершили стрижку овець. Вони настригли 51 центнер високоякісної вовни при плані 40, що становить 5,1 кілограма на вівцю.

Успіху сприяло розгорнуте соціалістичне змагання між чабанами, дбайливий догляд за тваринами, суворе дотримання режиму їх годівлі.

В. ІВАНЧЕНКО.

Вони відстають

Колективи молочнотоварних ферм району, які за минулі п'ять місяців надоїли найменше молока (в кілограмах від корови).

Перша графа — прізвище та ініціали завфермою, друга — з якого господарства, третя — надоєно молока:

Козинець Л. І.	к-п	«Прогрес»	991
Черства Л. Г.	к-п	ім. Калініна	980
Біляк К. Г.	к-п	ім. Калініна	972
Олійник В. Д.	к-п	«Перемога»	953
Бурковська Т. І.	к-п	«Перемога»	951
Скуратова Л. Д.	к-п	«Червний прапор»	930
Паук В. І.	к-п	ім. Димитрова	924
Кривошей Г. Г.	к-п	ім. Свердлова	919
Коваленко Л. С.	к-п	ім. Шевченка	906
Лупета Л. П.	к-п	«Маяк»	896
Козак Л. П.	к-п	ім. Свердлова	895
Колісник З. І.	к-п	ім. Петровського	885
Мартюк Я. П.	к-п	ім. Димитрова	874
Плансина М. П.	к-п	ім. Петровського	871
Дубовик Б. І.	р-п	ім. Гагаріна	853
Коваль Л. І.	к-п	ім. Карла Маркса	826
Ряба Г. Т.	к-п	«Росія»	781
Дяченко М. М.	к-п	ім. Калініна	667
Колесник Н. А.	к-п	ім. Енгельса	619

Виробництво продукції ферм

Дані районного інформаційно - обчислювального центру станом на 1 червня 1986 року.

МОЛОКО

Перша графа — надоєно в кілограмах від корови, друга — вироблено в центнерах на 100 гектарів сільськогосподарських угідь.

Радгосп-технікум	1439	182
Цукрокомбінат	1420	256
Кінзавод	1401	151
ім. Леніна	1230	161
«Шарівський»	1200	173
«Прапор комунізму»	1189	192
«Більшовик»	1138	178
«Прогрес»	1101	141
ім. Фрунзе	1076	127
ім. Димитрова	1072	153
ім. Кірова	1061	124
«Червоний прапор»	1041	160
ім. Шевченка	1020	65
ім. В. Ульянова	1019	149
«Перемога»	1005	146
«Росія»	999	117
«Україна»	965	104
ім. Свердлова	948	144
«Маяк»	940	124
ім. Карла Маркса	938	133
ім. Петровського	935	96
ім. Гагаріна	931	170
ім. Калініна	924	86
«Ленінським шляхом»	923	142
ім. Енгельса	619	48
По району	**1081**	**132**

М'ЯСО

Перша графа — вироблено в центнерах на 100 гектарів сільськогосподарських угідь, друга — було на цей період в минулому році.

«Заповіт Леніна»	89	51
Цукрокомбінат	79	74
ім. Петровського	66	30
«Україна»	63	34
ім. В. Ульянова	57	24
«Більшовик»	54	41
«Шарівський»	42	31
«Росія»	38	55
«Маяк»	34	27
Кінзавод	31	33
«Ленінським шляхом»	28	33
«Прапор комунізму»	25	21
Радгосп-технікум	24	19
ім. Леніна	23	10
ім. Димитрова	23	11
ім. Свердлова	23	22
«Червоний прапор»	22	25
ім. Кірова	20	15
«Перемога»	19	12
«Прогрес»	19	11
ім. Гагаріна	18	25
ім. Карла Маркса	16	12
ім. Енгельса	15	9
ім. Фрунзе	15	11
ім. Калініна	14	11
ім. Шевченка	3	7
По району	**30**	**22**

ЯЙЦЯ

Перша графа — одержано на 100 гектарів зернових, друга — одержано від курки-несучки (штук):

ім. В. Ульянова	209272	95
ім. Кірова	75021	67
ім. Леніна	61342	79
Радгосп-технікум	38668	62
«Маяк»	18712	91
ім. Гагаріна	10088	69
«Червоний прапор»	8157	115
ім. Свердлова	7361	76
ім. Енгельса	5954	107
«Перемога»	3944	131
«Заповіт Леніна»	3359	45
ім. Петровського	3140	76
«Прапор комунізму»	2751	93
«Шарівський»	2538	97
ім. Калініна	1765	67
ім. Фрунзе	1443	73
«Україна»	1071	46
«Росія»	1010	32
ім. Димитрова	703	130
«Більшовик»	555	61
По району	**15597**	**80**

Тривожний сигнал

У приміщеннях душно

Відомо, що досягти підвищення продуктивності тварин можна влітку, вивівши їх на свіже повітря. Це зробили в більшості господарств району.

На жаль, в колгоспах імені Петровського, «Червоний прапор», імені Шевченка на «літні квартири» перевели 71—73 проценти великої рогатої худоби, а в колгоспі імені Кірова — всього 65 процентів.

У колгоспі імені Енгельса в цьому році збудовано новий критий табір для корів. Але необхідного обладнання тут не встановили. Ось і доять доярки корів в приміщеннях. Не поспішають допомогти господарству придбати обладнання і спеціалісти РАПО.

До цього часу не всі корови виведено у літні табори у колгоспах імені Фрунзе та «Маяк».

Чого ж чекають керівники згаданих господарств? Коли ж вони планують оздоровлювати тварин і готувати ферми до зими?

В. СОКОЛОВ,
працівник редакції.

Всього їй доля дарувала

У невеличкій хатині, що поринає в буянні дерев та квітів, живе в Новій Празі старенька бабуся Ганна Онисимівна Плотнір. Сьогодні їй вже на 95 літо повернуло. Та вона ще жвава, енергійна. Сама й хату причепурить, і обід приготує, і птицю та кролів попорає. Бо не мислить життя без праці.

Ще з дитячих років трудилася вона в батьківському господарстві. Часом і по наймах доводилося ходити. А при створенні колгоспу Ганна з чоловіком одними з перших записалися в колектив. Працювали, не шкодуючи сил, у колгоспі. Ростили дітей. А коли мирний труд радянських людей віроломно порушив ворог, то благословила на священну війну чоловіка і трьох синів. Сама з меншенькими зосталася. Та ще й двох сиріт приютила.

Нелегко доводилося і в перші роки після визволення. Корівчиною, як і інші жінки, орала колгоспне поле. Потім тривалий час працювала в городній бригаді.

Не забуває колгосп своїх ветеранів. Поздоровлення на свята приносить листоноша старій трудівниці.

Радіє бабуся щасливому сьогоденню своїх численних онуків та правнуків. І часто повторює: «Пам'ятайте, якою ціною завойоване оце наше життя, і не шкодуйте зусиль в боротьбі за мир!».

Так, жити в мирі, бачити ясне сонце над головою, то велике щастя для людей.

Л. ЛЕВАНДОВСЬКИЙ.

Літо піонерське юних киян

Дзвінке піонерське літо на березі Азовського моря почалося для тисяч школярів Дарницького району Києва. Їх радісно зустріли більш як у 50 піонерських таборах Запорізької області.

Трудівники підприємств, студенти, пенсіонери зробили все, щоб достроково підготувати здравниці до нинішнього літнього сезону.

На знімках: вгорі — сьогодні чергова по їдальні в піонертаборі «Хвиля»—учениця 7-В класу Наталка Шапоренко; внизу — учні 6-Б класу (зліва направо) Олександр Коваль, Євген Бичковський, Олександр Павленко з першими рибальськими трофеями. Вони відпочивають в піонерському таборі «Хвиля» Мелітопольського виробничого об'єднання «Автогідроагрегат».





Фото Б. Дворного. (Фотохроніка РАТАУ).

Футбол

На другій сходинці

В останньому турі першості УРСР з футболу серед юнаків Олександрійська ДЮСШ № 2 приймала своїх ровесників з кіровоградської «Зірки». Матч гравців старшої групи проходив при повній перевазі господарів поля. Вже на початку зустрічі після подачі кутового Олег Казьмін головою забиває перший гол.

Через деякий час Валерій Ступаєв обвів чотирьох гравців «Зірки», вийшов один на один з воротарем і забив м'яч.

У другому таймі олександрійці зуміли забити ще п'ять м'ячів у ворота гостей. Тричі це вдалося Віктору Богатирю і по одному м'ячу забили Олександр Мазур та Володимир Максимов.

Це була четверта перемога підряд, але вона дозволила олександрійцям зайняти в турнірі лише друге місце. Багато очок було втрачено в першому колі.

Кращим бомбардиром команди став Віктор Богатир, який забив 9 м'ячів. На три менше на рахунку Олега Казьміна.

Гравці молодших груп завершили гру внічию — 1:1. Футболісти молодшої групи Олександрійської ДЮСШ № 2 у своїй зоні вибороли четверте місце.

Т. ЩЕРБАК.

Обережно на воді

В літній жаркий день найкращий відпочинок — на пляжі. Та тут треба бути обережним, знати і дотримуватися правил поводження на воді. Під час купання не слід допускати грубих пустощів. Купатися слід тільки у відведених для цього місцях, інакше можна порізати ноги, а, якщо пірнати, то й поранити голову, інші частини тіла. Наткнувшись під водою на каміння, сваї, рейки, якір, натягнутий трос, людина може так сильно вдаритися, що втрачає свідомість, не виринає на поверхню і гине.

Для того, щоб цього не трапилося, треба пам'ятати і виконувати правила поводження на воді. Варто порадитися з лікарем про режим користування сонцем, водними процедурами. Купаючись, не запливайте далеко. Пам'ятайте, що запливати за буйки і огорожу небезпечно. Не купайтеся відразу після їди і в нетверезому стані. Не залишайте дітей без нагляду. Не варто довго бути у воді. Це викликає переохолодження тіла, і тоді з'являються судороги.

Якщо ви побачили, що з кимось трапився нещасний випадок, постарайтеся надати йому допомогу і негайно повідомте про це рятувальним постам.

Обов'язок кожного громадянина ознайомитися з правилами поводження на воді і пунктуально їх виконувати.

К. КАЗАКОВА,
голова міськради рятування на водах.

На голубому екрані

НЕДІЛЯ, 22 ЧЕРВНЯ
І ПРОГРАМА ЦТ

8.00 «Час».
8.40 Ритмічна гімнастика.
9.10 «Піонерія». Кіножурнал.
9.20 25-й тираж «Спортлото».
9.30 Будильник.
10.00 Служу Радянському Союзу!
11.00 Музична передача «Ранкова пошта».
11.30 Чемпіонат світу з футболу. 1/4 фіналу.
13.00 Сільська година.
14.00 Зустрічі на радянській землі.
14.15 Музичний кіоск.
14.45 Клуб мандрівників.
15.45 Щоденник VIII Міжнародного конкурсу імені П. Чайковського.
16.30 Новини.
16.40 Із зібрання Держфільмофонду СРСР. Кінопрограма «Бойові кінозбірники».
18.00 Міжнародна панорама.
18.45 «Для вас, ветерани».
19.30 Вперше на екрані ЦТ художній фільм «Джерело». За повістю Є. Носова «Усвятські шолом оності».
21.00 «Час».
21.45 Щоденник чемпіонату світу з футболу.
22.00 Чемпіонат світу з футболу. 1/4 фіналу. В перерві — Новини.

ПРОГРАМА УТ

10.00 Новини.
10.15 Ритмічна гімнастика.
10.45 «Ми — радянський народ». Кінопрограма.
11.35 Музичний фільм «Хіба серце може забути».
12.30 «Вперед, орлята!». Зустріч школярів з Героєм Радянського Союзу Ф. Зінченком.
13.30 Новини.
13.40 Доброго вам здоров'я.
14.10 Концерт радянської пісні.
14.30 Для дітей. Художній телефільм «Таємниця, відома усім». 2 серія.
15.30 Село і люди.
16.00 Слава солдатська.
17.00 «В майстерні художника» В. Вирадова-Готьє.
17.30 Концерт популярної симфонічної музики.
18.00 О. Дударєв. «Рядові». Вистава.
19.00 Актуальна камера.
19.35 Продовження вистави «Рядові».
20.25 Відеорепортаж про старт у Києві «Велопробігу миру-86».
20.45 На добраніч, діти!
21.00 «Час».
21.45 Художній фільм «Екіпаж машини бойової».
22.50 Новини.
23.15 Чемпіонат СРСР з плавання.

II ПРОГРАМА ЦТ

8.00 На зарядку ставай!
8.20 Документальний фільм.
8.30 Чемпіонат світу з футболу. 1/4 фіналу.
10.10 Д. Шостакович. Сьома симфонія.
11.25 Російська мова.
11.55 Програма Українського телебачення.
13.25 Фільм — дітям. «Будьонівка».
14.35 Розповідають наші кореспонденти.
15.05 «Ставка, більша за життя». Художній телефільм. 12 серія «Зрада».
16.10 Світ і молодь.
16.45 Г. Кавчелі. «Світла печаль». Музика для хору хлопчиків, солістів і оркестру.
17.25 Чемпіонат СРСР з плавання.
17.50 VIII Міжнародний конкурс ім. П. Чайковського. Концертна програма.
18.50 «Сучасники». Передача для молоді.
19.25 Реклама.
19.30 Чемпіонат СРСР з кінного спорту.
20.00 Вечірня казка.
20.15 Легка атлетика. Матч збірних команд СРСР і НДР.
21.00 «Час».
21.45 Екран пригодницького фільму. «Їх знали тільки в обличчя»

Адреси вихідного дня:

Кінотеатр «Жовтень». 21—22.VI. Кінофільми «Поїзд поза розкладом» (10, 17-20), «Дзвінок з минулого» (11-50, 13-50, 15-30, 19-10, 21). «Відчиніть, поліція» (11, 12-40), «Великі маневри» (14-20, 16-20, 18-10, 20-10).

Кінотеатр Кірова. «Цей безумний, безумний, безумний, безумний світ» (14, 17, 20).

Площа Леніна. 21.VI. о 19 годині — Виступає духовий оркестр м'ясокомбінату.

Парк шахтаря. 21—22. VI. о 19 годині — Творчі звіти колективів художньої самодіяльності рудоремонтного заводу і швейної фабрики.

Шаховий клуб. 21.VI. о 10 годині — Першість міста серед робітничих гуртожитків з шахів. Об 11 годині — День здоров'я.

Стадіон. 21.VI. о 9 годині — Першість міста серед робітничих гуртожитків з міні-футболу. 22.VI. о 10 годині — Першість міськради «Авангард» з футболу серед колективів фізкультури. О 18 годині — Першість області з футболу.

Редактор
М. НОВИКОВ.

Оголошення, довідки

ОЛЕКСАНДРІЙСЬКЕ СЕРЕДНЄ ПРОФЕСІЙНО ТЕХНІЧНЕ УЧИЛИЩЕ № 13
ОГОЛОШУЄ НАБІР УЧНІВ
на 1986 — 1987 навчальний рік по спеціальностях:

НА БАЗІ 8 КЛАСІВ:

Електрослюсар підземний, строк навчання 3,5 року.

Електрослюсар черговий і по ремонту обладнання, строк навчання 3 роки.

Машиніст екскаватора, строк навчання 3 роки.

Водій-автослюсар, строк навчання 3 роки.

Токарі по металу, строк навчання 3 роки.

Продавці продтоварів, строк навчання 3 роки.

НА БАЗІ 10 КЛАСІВ:

Машиніст електровоза підземний, строк навчання 1,5 року.

Електрослюсар підземний, строк навчання 1,5 року. Стипендія 129 крб.

Машиніст електровоза вугільного розрізу, строк навчання 1 рік. Стипендія 100 крб.

Машиніст екскаватора, строк навчання 1,5 року. Стипендія 100 крб.

Електрослюсар черговий і по ремонту промислового обладнання, строк навчання 1 рік. Стипендія 109 крб.

Токарі, строк навчання 1 рік. Стипендія 85 крб.

Водії, строк навчання 1 рік. Стипендія 85 крб.

Машиністи брикетних пресів, строк навчання 1 рік. Стипендія 109 крб.

Продавці промислових товарів, строк навчання 1 рік. Стипендія 30 крб.

Продавці продовольчих товарів, строк навчання 1 рік. Стипендія 30 крб.

Кухарі, строк навчання 2 роки. Стипендія 30 крб.

Автослюсар - шофер, строк навчання 1 рік. Стипендія 85 крб.

ПО СКОРОЧЕНІЙ ПРОГРАМІ:

Водії, строк навчання 6 місяців. Стипендія 85 крб.

Електрослюсар черговий і по ремонту промислового обладнання, строк навчання 5 місяців. Стипендія 109 крб.

Машиніст брикетних пресів, строк навчання 5 місяців. Стипендія 109 крб.

Початок занять в групах по скороченій програмі 1 вересня 1986 року.

Учні всіх спеціальностей при проходженні виробничої практики одержують додатково до стипендії 50 процентів заробітної плати. Відмінники одержують підвищену стипендію на 25 процентів, іногородні забезпечуються гуртожитком.

Заяву подавати на ім'я директора училища, де вказати обрану спеціальність.

Початок занять 1 вересня 1986 року.

До заяви слід додати: документ про освіту, свідоцтво про народження, 4 фотокартки розміром 3х4 см, характеристику, довідку про щеплення.

Адреса училища: 317921, м. Олександрія, пл. Кірова, 18.

ДИРЕКЦІЯ.

Адміністрація, партійна, профспілкова і комсомольська організації спецуправління № 557 висловлюють співчуття начальнику управління Михайлову Віктору Федоровичу з приводу передчасної смерті його матері

ФАІНИ ЄВСЕЇВНИ

Партком, профком та правління колгоспу «Перемога» глибоко сумують з приводу передчасної смерті головного економіста колгоспу

ШЕВЧЕНКО ЗІНАЇДИ ІВАНІВНИ

і висловлюють співчуття сім'ї і рідним покійної.

«ЛЕНИНСКОЕ ЗНАМЯ» — орган Александрийских городского и районного комитетов Компартии Украины, городского и районного Советов народных депутатов Кировоградской области (выходит на украинском языке).

АДРЕСА РЕДАКЦІЇ:
317900, м. Олександрія,
вул. Шевченка, 74.

ТЕЛЕФОНИ: редактора — 2-23-45, відділів: партійного життя — 2-24-33, промисловості—2-36 63, сільського господарства—2-27-93, відповідального секретаря — 2-35-63, відділу листів — 2-01-43, приймальні — 2-22-32, бухгалтера — 2-27-93.

Спосіб друку високий. Газету виготовили поліграфісти: лінотиліст В. І. Столбаненко, складачі В. Є. Приходько, М. Г. Матюшенко, друкар О. Д. Кучеренко.

Олександрійська міська друкарня Кіровоградського облуправління у справах видавництв, поліграфії і книжкової торгівлі, м. Олександрія, вул. Шевченка, 81.
Індекс 62065. Телефони: 2-31-35, 2-34-70. Тираж 28180. Обсяг 1 друк. арк. Зам. № 5441.

ПРОЛЕТАРІ ВСІХ КРАЇН, ЄДНАЙТЕСЯ!

ГАЗЕТА НАГОРОДЖЕНА ПОЧЕСНОЮ ГРАМОТОЮ ПРЕЗИДІЇ ВЕРХОВНОЇ РАДИ УРСР

Ленінський ПРАПОР

Червень
21
Субота
1986
№ 100 (10408)
Ціна 3 коп.
Газета виходить у вівторок, середу, п'ятницю, суботу.

ОРГАН ОЛЕКСАНДРІЙСЬКИХ МІСЬКОГО ТА РАЙОННОГО КОМІТЕТІВ КОМПАРТІЇ УКРАЇНИ, МІСЬКОЇ ТА РАЙОННОЇ РАД НАРОДНИХ ДЕПУТАТІВ КІРОВОГРАДСЬКОЇ ОБЛАСТІ

ГАЗЕТА ВИДАЄТЬСЯ З 26 БЕРЕЗНЯ 1919 РОКУ

Вийшли в поле жниварі

Хлібороби обох відділків колгоспу імені Кірова організовано приступили до косовиці гороху. На цій роботі працює три агрегати, екіпажі яких очолюють М. Г. Матвійчук, В. І. Грищенко, В. В. Щербина. Всі вони, ознайомившись із Зверненням ЦК КПРС до трудящих Радянського Союзу, широко розгорнули соціалістичне змагання і щодня добиваються перевиконання норм виробітку.

Механізатори вже скосили у валки горох на площі 100 гектарів, що становить 50 процентів до плану.

Л. САВІН,
позаштатний кореспондент.

* * *

У колгоспі імені Петровського першим на жниварах-86 відкрив рахунок механізатор тракторної бригади № 2 Михайло Козак. Він позавчора за кілька робочих годин поклав у валки 6 гектарів гороху.

Включилися в цю роботу і хлібороби третьої тракторної бригади.

Всього у господарстві горох займає 364 гектари. Скосити його у валки жниварі зобов'язалися за 5 днів.

С. КАБАНІСТ,
агроном-насіннєвод.



Знайомтесь: Марія Дмитрівна МОРОЗ, маніпуляційна медсестра дитячого відділення центральної районної лікарні. Працює тут уже чотирнадцять років. В роботі завжди добросовісна. За це, а також за принциповість і чесність поважають її в колективі.

Фото Г. Ярошенка.

У міськкомі Компартії України

На черговому засіданні бюро міськкому партії заслухано питання про роботу парткому виробничого об'єднання «Олександріявугілля» по підвищенню ролі багатотиражної газети «Трибуна шахтаря», радіогазет підприємств в комуністичному вихованні трудящих в світлі рішень XXVII з'їзду КПРС по перебудові ідеологічної роботи.

Звітував секретар парткому об'єднання О. О. Лисогор.

Відзначено, що рівень керівництва засобами масової інформації не відповідає вимогам сьогодення. Газета «Трибуна шахтаря» слабо перебудовує роботу по комуністичному вихованню трудящих, формуванню у них активної виробничої і громадської позиції, несміливо викриває недоліки, що мають місце в роботі служб і підрозділів об'єднання, недостатньо пропагує досвід передовиків і новаторів виробництва.

Партійний комітет практику контролю і керівництва роботою редакції звів до дріб'язкової опіки, мало вивчає ефективність публікованих матеріалів. Слабо працює з журналістськими кадрами. Не практикуються огляди газет. Постанови парткому не ставлять перед друкованим органом конкретних завдань. Виступи працівників апарату об'єднання часто мають тільки виробничо-господарську спрямованість. Все це негативно впливає на якість і ефективність газетних матеріалів. Більшість з них неглибока, в них мало критики, проблемності.

Партком практично самоусунувся від керівництва радіогазетами. Вони функціонують лише на трьох підприємствах.

Бюро міськкому партії звернуло увагу парткому об'єднання на серйозні недоліки в роботі по партійному керівництву багатотиражною та радіогазетами і дало конкретні рекомендації для їх ліквідації.

Бюро міськкому партії з метою удосконалення марксистсько - ленінської освіти трудящих, пошуку нових форм і методів, розповсюдження передового пропагандистського досвіду також прийняло постанову про організацію соціалістичного змагання серед виробничих колективів міста на кращу постановку марксистсько - ленінської освіти на приз імені С. М. Кірова.

Партійні організації підприємств міста зобов'язано провести організаційну роботу серед пропагандистів і слухачів системи політнавчання по розгортанню соцзмагання на приз імені С. М. Кірова.

На засіданні розглянуто ряд інших питань.

З оцінкою «добре»

Інтерв'ю

Наш позаштатний кореспондент А. О. Богачов попросив старшого майстра Шарівського філіалу Пантаївського хлібоприймального підприємства А. І. Коритька розповісти, як колектив підготувався до приймання зерна нового врожаю.

Ось що сказав Андрій Іванович.

У ряді господарств району розпочалися жнива. З повною відповідальністю готувалися до них і працівники Шарівського філіалу Пантаївського хлібоприймального підприємства. До приймання врожаю першого року дванадцятої п'ятирічки колектив готовий. Комісія, перевіривши механізми, склади, поставила оцінку «добре».

На філіалі підприємства створено хорошу матеріально - технічну базу, встановлено підіймачі для розвантаження автомашин з причепами. Для зерна сильних і цінних пшениць виділено окремі приміщення. Їх відремонтовано, продезинфіковано і побілено.

Для ритмічної роботи філіалу і безперебійного приймання від господарств району зерна нового врожаю колектив повністю вкомплектований кадрами. На період хлібозаготівель залучено також пенсіонерів та старшокласників.

Особливу старанність під час підготовки філіалу до сезону приймання зерна проявили механік Є. І. Савіцький, шофер Г. В. Іванник, слюсарі Д. А. Мікуленко, М. І. Андрійченко, В. А. Старий, В. І. Шикало, М. И. Олефіренко та інші.

Є в колективі хлібозаготівельників і проблема, яку вирішити власними силами ми не можемо. Від бруківки до вагової треба збудувати близько 600 метрів дороги з твердим покриттям. Але діла до цього нікому немає. Вибоїни на згаданому відрізку дороги призводять до втрат зерна, до передчасного виходу з ладу автомашин.

Передова зміна

На заводі гірського воску зміна інженера ударника комуністичної праці Н. С. Холковської веде перед у соціалістичному змаганні. Цей колектив за травень виготовив надпланової продукції на 45,9 тисячі карбованців, в тому числі гірського воску на 7,7 тисячі карбованців. Приклад у роботі тут подають апаратник В. Б. Андреєв, машиніст конвейера С. М. Устименко, вантажник В. Д. Рашевський.

Вагомих результатів у праці добиваються колективи дільниці по ремонту технологічного устаткування, яку очолює майстер В. В. Коваленко, дільниці по ремонту електроустаткування під керівництвом А. І. Панченка та автотракторної дільниці (начальник В. І. Мунтянов).

Н. ЯВОРСЬКА,
інженер по праці.

Тваринництво — ударний фронт

Галузь потребує більше уваги

У радгоспі цукрокомбінату відбувся семінар-нарада голів комітетів профспілки господарств району, головних зоотехніків і ветлікарів, керуючих відділками та завідуючих фермами. Присутні побували у літньому таборі першої молочнотоварної ферми, ознайомилися з умовами роботи тваринників, організацією утримання і годівлі корів, системою підбиття підсумків соціалістичного змагання. Вичерпні відповіді на запитання гостей дали заступник директора цукрокомбінату по сільському господарству П. Г. Грабовський та головний зоотехнік радгоспу К. А. Кудлай.

Пленарну частину семінар-наради відкрив голова районної Ради народних депутатів О. М. Сергатий.

З доповіддю про підсумки роботи тваринників за 5 місяців, період зимівлі громадської худоби та про завдання по підготовці ферм до стійлового періоду виступив головний ветеринарний лікар району М. Д. Голуб.

Санітарний лікар районної санепідемстанції А. Ф. Кузовков у своєму виступі піддав критиці колгоспи «Росія», імені Леніна, імені Фрунзе, імені Кірова за те, що на фермах відсутні дезинфікуючі засоби, рушники, умивальники. На багатьох фермах не організовано централізоване прання халатів, молочний посуд не маркірований.

Про випадки фальсифікації молока, порушення графіків доставки його на молокозавод, низьку якість продукції говорила у своєму виступі завідуюча лабораторією молокозаводу Г. В. Заболотнюк.

Про успіхи й проблеми в організації соціалістичного змагання серед працівників ферм колгоспу «Перемога» розповіла присутнім голова комітету профспілки цього господарства Г. П. Різниченко.

На завданнях по заготівлі кормів для худоби та підготовці ферм до зими увагу учасників семінар-наради зосередив голова ради РАПО М. А. Петрунін.

Колективу радгоспу-технікуму, який у травні одержав найвищі надої молока, вручено перехідний Червоний прапор. Тваринники колгоспу «Прапор комунізму» нагороджені перехідним червоним вимпелом за високу якість молока.

За допущене відставання з виробництвом молока та низькі прирости живої ваги великої рогатої худоби в травні колгоспам імені Калініна, імені Димитрова та колективу молочнотоварної ферми № 2 колгоспу «Росія» вручено сатиричні вимпели.

В. СОКОЛОВ,
спецкор газети «Ленінський прапор».

Сьогодні в номері:

Розпочалися жнива — 1 стор.
Ради за роботою — 2 стор.
До 45-річчя початку війни — 3 стор.
Від усієї душі — 4 стор.

Ради за роботою

Неначе писанка село

Голова виконкому Войнівської сільської Ради народних депутатів Д. О. Базик захоплено розповідає про те, як з року в рік зростає добробут трудівників колгоспної Войнівки. Вони будують добротні житлові будинки, купують дорогі меблі, складну побутову електротехніку, легкові автомобілі, зводять прекрасні огорожі. І враз на очах голови спливає смуток, бо говорить, що часто серед таких людей, навіть передовиків виробництва, є такі, яких не цікавить, у якому стані сільські вулиці, сквери та громадські місця відпочинку. А це вимагає від депутатів сільради постійно дбати про виховання в сельчан любові до рідного села, почуття відповідальності за примноження його краси.

Найплодотворніше тут працюють члени постійної соціально - культурної депутатської комісії, яку очолює А. П. Водолазький. Члени комісії провели сільську сходку, де обговорили завдання, що стосуються благоустрою рідної Войнівки. Це важливе питання не сходить з порядку денного сесій та сільвиконкому.

Комісія розробила детальну пам'ятку депутатам, де зазначено, що вони повинні зробити по благоустрою села і як досягти цього. Всі народні обранці на своїх округах повели щиру розмову з колгоспниками про благоустрій дворів, вулиць і очолили цю роботу. Сьогодні кожний скаже, що депутати С. М. Пшеничний, А. І. Варич, О. Д. Метка, Т. М. Сумченко, В. К. Гоголєва, П. Д. Гриценко та інші зробили все, аби село радувало кожного своєю красою, затишком і привабливістю.

Активно працюють по благоустрою села і вуличні комітети, які очолюють такі досвідчені організатори, як Д. І. Костишин, В. М. Тарасенко, О. П. Притула та Л. С. Шановалов.

Щороку в селі оголошують конкурси на кращий двір, сквер, квітник. Весною і восени проводять тижні озеленення села. Колгосп забезпечує селян посадковим матеріалом фруктових та декоративних дерев і кущів.

Доглядають за зеленими насадженнями в громадських місцях учні місцевої десятирічки. Вони також піклуються про парк, який посаджено на честь 40-річчя Перемоги радянського народу у Великій Вітчизняній війні.

Організаторська і виховна робота депутатів принесла відрадні результати. Сьогодні кожний житель Войнівки знає, що він зобов'язаний підмести вулицю, прибрати канави, скосити бур'яни, доглянути за деревами, що біля його двору.

Про благоустрій села постійно дбає і правління колгоспу «Ленінським шляхом», де головою М. Л. Дубовенко. Зараз триває газифікація села, а це ще більше сприятиме його благоустрою. Прикрасив околицю Войнівки новий дитячий садок. При активній допомозі правління колгоспу тут щороку будують 10—20 сучасних індивідуальних житлових будинків.

Поступово зводить житлові будинки для молодих сімей та спеціалістів сільського господарства і колгосп. До речі, забудова села ведеться за генеральним планом.

Обабіч сірої стрічки асфальтового шосе в зелені садів і декоративних дерев потопають будинки трудівників Войнівки. Несе свою прохолоду велике водосховище на село. Про нього завжди скажеш словами Т. Г. Шевченка: «Неначе писанка село», наше соціалістичне, колгоспне село.

М. ЗАГІРСЬКИЙ.
с. Войнівка.

По нашій області

Збудували самі

ГАЙВОРОН. В автопідприємстві № 10032 стала до ладу їдальня на 50 посадочних місць. Її разом із адміністративним приміщенням збудували господарським способом самі автомобілісти.

Тут готують смачні комплексні обіди, а незабаром передбачається організувати й приготування сніданків. Крім автомобілістів, їдальню відвідують також працівники навколишніх організацій та підприємств.

У буфеті, що діє при їдальні, можна придбати кондитерські вироби, безалкогольні напої.

Нове підприємство громадського харчування створило зручності для гайворонців і користується заслуженою популярністю.

За мужність на пожежі

ДОЛИНСЬКА. За мужність і відвагу, виявлені під час гасіння пожежі, правління колгоспу імені Шевченка нагородило групу школярів Олександрівської середньої школи Грамотами і цінними подарунками.

Травневої ночі від замикання електромережі загорівся літній табір колгоспної свиноферми. На допомогу трактористу П. М. Вороху, який першим почав гасити пожежу, прийшли старшокласники Олександрівської середньої школи Лілія Шостак, Наталія Герула, Микола Харламов, Тетяна Кміть. Вони виносили з вогню тварин, передавали односельчанам. Таким чином було врятовано 55 свиноматок і 190 поросят.

Інформаційний вісник «Кіровоградщина».



Любов Миколаївна Стояновська вже більше двадцяти років трудиться на пивзаводі в цеху розливу пива. Її професія укладальник-пакувальник.

В 1985 році їй було присвоєно звання «Кращий за професією». Вона член профспілкового комітету цеху.

За вагомі трудові успіхи та активну участь в громадському житті колективу Л. М. Стояновську занесено на Дошку пошани підприємства.

На знімку: Л. М. СТОЯНОВСЬКА за роботою.

Фото О.Касперова.

Гуртки продовжують працювати

Немає канікул в роботі педагогічного колективу Палацу піонерів. Наше завдання — продовжити ознайомлення учнів з матеріалами XXVII з'їзду КПРС, провести широку організаційно - масову роботу по участі піонерських таборів у міжнародній естафеті «Нам этот мир завещано беречь» у рамках міжнародного року миру.

В період підготовки до «Літа-86» була проведена значна робота по навчанню піонерського активу шкільних таборів. Кожен школяр повинен зробити свій посильний внесок у виконання рішень з'їзду, взяти участь у всесоюзних трудових піонерських операціях. В пришкільні табори направлено 122 піонери-інструктори, які допомогли організувати різні гуртки і об'єднання за інтересами.

Проведено семінари для старших піонерських вожатих, загонових вожатих шкільних і профспілкових таборів.

Постійно працює виставка, яка повинна надати методичну і практичну допомогу працівникам піонерських таборів у різних напрямках комуністичного виховання.

Зараз в школах міста працює 21 піонерський табір. У них відпочиває більше як 1300 дітей. На базі піонерських таборів середніх шкіл №№ 1, 2, 5, 6, 15, 17 працюють гуртки Палацу піонерів. У школі-інтернаті продовжують роботу танцювальний, духовий гуртки, ансамбль народних інструментів, «Дитяче ательє». На базу піонерського табору «Чайка» винесено гуртки картингістів, бального танцю, початкового технічного моделювання.

Враховуючи різнобічні інтереси учнів, спланована масову роботу Палацу піонерів. Перша табірна зміна відкрилася загальноміським театралізованим святом, приуроченим Дню захисту дітей.

Ми запропонували дітям взяти участь в різних конкурсах: пісні і строю виробів із природного матеріалу «Ці руки молоді назвемо золотими», малюнка на асфальті, ерудитів, художньої самодіяльності «Фестивальний експрес» та ін.

Значною подією стане лінійка Слави загиблим героям, лінійка - мітинг «Від Параду Перемоги до піонерських парадів», зустрічі з ветеранами Великої Вітчизняної війни, ветеранами праці, партії, комсомолу, піонерського руху, передовиками виробництва.

Цікаво пройдуть вікторини «Наше місто вчора, сьогодні, завтра», «Жовтий, зелений, червоний», різні спортивні змагання і трудові вахти.

Л. МЕНДИКОВСЬКА,
директор Палацу піонерів.

Передові бригади

Бригада монтажників будівельного управління № 3, яку очолює М. А. Царенко, план минулого місяця виконала на 111,7 процента. Такий успіх став можливим завдяки злагодженій роботі колективу. Тут рівняються на А. П. Рогозинського, П. Ф. Дробязка, В. І. Кузьменко.

Серед бригад малярів переможцем соціалістичного змагання став колектив Г. Г. Белаєвої. Приклад у роботі подає бригадир. Вона — ударник комуністичної праці, наставник, добрий порадник і друг. О. І. Іваниченко, Н. М. Терешенко, Л. І. Козлова — перші помічники бригадира. Будь-яку доручену справу виконують швидко й тільки на «відмінно».

Бригада теслярів під керівництвом С. І. Мамая теж іде в авангарді соціалістичного змагання. Найвищих результатів у праці тут добиваються О. О. Різниченко, Б. О. Новиков, Л. П. Коханевич. Всю свою продукцію вони здають з першого пред'явлення.

С. ТКАЧЕНКО,
нормувальник.

Транспорт, зв'язок

Скорочуючи відстані

***Розвивати транспорт як єдину систему країни. *В 1,4—1,5 раза збільшити перевезення з допомогою прогресивних способів у контейнерах і пакетах. *Збудувати і реконструювати за п'ятирічку 167 тисяч кілометрів автомобільних шляхів. *На 26—28 процентів збільшити обсяг послуг зв'язку.**

Транспортні магістралі — життєві артерії всього народногосподарського комплексу країни. Від їх ритму багато в чому залежить безперебійність роботи підприємств і будов, установ і колгоспів. І тут однаково важлива роль залізничного і морського, річкового і авіаційного, автомобільного і трубопровідного транспорту. На XXVII з'їзді підкреслювалася необхідність погодженого їх розвитку, чіткої взаємодії з іншими галузями, координування роботи транспорту.

Ця чіткість і злагодженість тепер особливо важливі. Адже перевезення вантажів у дванадцятій п'ятирічці повинні значно зрости. Тільки в нашій республіці загальний обсяг відправлення вантажів треба буде збільшити на 10—11 процентів.

Як завжди, велику роботу мають виконати залізничники. Їм належить ввести в експлуатацію 2,3 тисячі кілометрів нових залізничних колій, збудувати не менше 4 тисяч кілометрів других колій. Особливо актуальне для них завдання підвищення ефективності використання рухомого складу, розширення пропускної спроможності магістралей, зокрема тих, які зв'язують основні вантажоутворюючі центри країни, — Центр з Уралом, Західним Сибіром, Поволжям та ін. А в нашій республіці — Донбас і Криворіжжя із західними областями і країнами — членами РЕВ, з Кавказом і портами Чорного і Азовського морів.

Високими темпами розвиватиметься автотранспорт країни. Перевезення вантажів тут збільшиться на 18—19 процентів, а пасажирооборот автобусного парку загального користування — на 14—16 процентів. З метою підвищення економічності автотранспорту, ширше використовуватиметься як пальне стиснений і зріджений газ. На Україні намічається перевести на ці види палива близько 20 тисяч вантажних автомобілів. Для цього у дванадцятій п'ятирічці треба буде збудувати 230 газонаповнювальних станцій.

Розвиток автотранспорту немислимий без розвитку доріг. Тому тільки в нашій республіці планується збудувати і реконструювати їх більше 10 тисяч кілометрів, завершити будівництво під'їздів з твердим покриттям до сільських населених пунктів, розташованих поблизу доріг загального користування, прокласти 18 тисяч кілометрів внутрігосподарських доріг з твердим покриттям.

У дванадцятій п'ятирічці намічається також ввести до ладу першу чергу метро в Дніпропетровську, збільшиться довжина підземних ліній у Києві і Харкові. Нові трамвайні та тролейбусні лінії з'являться в ряді міст республіки.

XXVII з'їзд КПРС намітив продовження роботи по підвищенню надійності єдиної автоматизованої мережі зв'язку країни. Так, на Україні темпи введення потужностей АТС зростуть у містах в 1,8 раза і в сільській місцевості в 1,5 раза.

У розвитку і вдосконаленні транспорту і зв'язку важлива роль відводиться науково - технічному прогресові.

(ТАРС).

22 червня—45 років з дня початку Великої Вітчизняної війни Радянського Союзу проти фашистської Німеччини, яка віроломно напала на нашу країну

Острів у степу

Фотознімки лежать на столі. Вони всі схожі. Якщо з'єднати разом — постане широкий степ. Видно поля, шляхи, байраки.

Один з таких знімків назавжди у пам'яті. Якось, проїжджаючи з товаришем із Жовтих Вод до Кіровограда, я побачив поблизу шляху невеликий лісок. Щось далеке, до болю знайоме, немов вогнем, обпекло серце. Звернули з дороги, зупинились під зеленими шатами байраку. Доки товариш спочивав на траві, я пішов по шляху, що круто спускався вниз.

— Так, той самий ліс, — подумав я. — Недалеко поворот і знову степ...

Ніколи раніше мені не доводилось стояти на цьому шляху, ступати під тінню цих беретків та кленів. Однак все життя пам'ятаю обриси цього байраку, знаю його просіки, підйоми і спуски.

Ескадрилья розвідників 17-ї повітряної армії розміщувалась на польовому аеродромі. Активних бойових дій у ці дні майже не було. Літаки вели розвідку — випадали на фронті такі часи.

У селянській хаті майор Голяк дає бойове завдання одному із льотчиків:

— Полетиш у район Олександрії. Зафотографуєш дорогу. Не забудь оглянути отой байрак!

Винищувачу лейтенанту Мартинову не треба пояснювати, про який байрак йдеться у наказі. Його добре знали всі льотчики ескадрильї. Варто було влетіти у той квадрат, як розпочинали шалено бити ворожі зенітки. Туди б пару штурмовиків. Вони б усе перелопатили. Та начальство категорично заборонило навіть думати про це.

Ми облітали цей лісок стороною і лише перспективно фотографували його з різних висот. Були більш важливі об'єкти: П'ятихатки, Олександрія, Знам'янка.

Та мене цікавив саме цей байрак. Віддешифрувавши чергову аерофотосхему, я відшукував знімки Олександрії, навколишніх лісів. Придивлявся до кожного куща. Та що поробиш, коли знімки перспективні. Єдине, що впадало у вічі, — хороші шляхи.

Настала зима, якось нам наказали на світанку пробомбити кілька квадратів. Указали цілі. У їх числі і той байрак.

Наступ наших військ був стрімким і нещадним. Контролювати штурм повітряним фотографуванням не було часу: поспішали добивати ворога, що потрапив в оточення, звільняти Кіровоград. Та трапились мені і зимові знімки того байраку. Все тут було перевернуте вверх дном. На білому фоні чорна земля, понівечена техніка.

Минуло 40 літ. Я стою під тінню дерев того знайомого байраку, слухаю шепіт трав, перекличку птахів. Поряд в'ється джміль, нагадуючи своїм дзижчанням гул важкого бомбардувальника. Перед очима постає далеке минуле. А навколо безкраї колгоспні лани. Байрак серед них — немов нетронутий острів, залишений на згадку про суворі роки війни.

Б. ЧЕЛИШЕВ,
учасник визволення Олександрії, доцент Тираспольського пед. інституту.



Ветеран Великої Вітчизняної війни Іван Петрович Тарандо — підполковник у відставці. Більше тридцяти нагород сяє на грудях ветерана. І серед них — два ордени Вітчизняної війни, орден Червоного Прапора, орден Червоної Зірки. Зараз комуніст І. П. Тарандо на заслуженому відпочинку. Та ніколи не буває самотнім — з ним завжди поряд його рідні, друзі, школярі. Вони люблять слухати його розповіді про героїчний подвиг радянського народу в роки Великої Вітчизняної війни.

Фото В. Довгалюка.

Ми—за мир

«Не дамо зірвати мир» — під таким девізом в піонерському таборі СШ № 2 пройшов конкурс пісні та малюнка. Найактивнішу участь в ньому взяли діти з першого загону, де вихователями Т. І. Зенченко та Т. А. Стріблянська.

Чисте мирне небо, усміхнене сонце, щасливі обличчя дітей різних національностей — ось що зобразили піонери та жовтенята на своїх малюнках. Кожна пісня — гімн миру, людській дружбі.

Л. ШЕВЧЕНКО.



У перші дні Великої Вітчизняної війни стійкий опір німецько-фашистським загарбникам вчинили війська Одеського військового округу. Майже місяць безуспішно намагалися фашисти форсувати Дунай. Наші воїни не тільки зупинили просування противника, а й перейшли в контрнаступ, відтіснивши ворога.

Радянське військове командування, враховуючи важливе стратегічне значення великого міста-порту і військово-морської бази Чорноморського флоту на півдні країни, вживало всіх заходів, щоб зірвати плани гітлерівців по захопленню міста.

В єдиному строю з усім радянським народом виступили проти ненависного ворога трудящі Одеси. 73-денна героїчна оборона Одеси стала ще одним ударом по фашистських планах «блискавичної війни». «Оборона Одеси ввійде в історію як одна з прекрасних сторінок боротьби радянського народу за Батьківщину», — писала газета «Правда» в жовтні 1941 року.

Подвиг захисників чорноморської твердині став безсмертним. Він увічнений у музеї-меморіалі «Батарея 411», гармати якої нещадно громили ворога до останнього дня оборони Одеси.

Головним об'єктом меморіалу є вогнева позиція батареї. На її території збереглися гарматні дворики, укріплення. В своєрідному музеї під відкритим небом зібрано бойову техніку тих років. У залах музею широко представлені документи, фотографії, бойова зброя і особисті речі захисників Одеси.

На знімку: учасник Великої Вітчизняної війни колишній секретар партбюро 411-ї берегової батареї, лейтенант у відставці Іван Юхимович Чистяков, який пройшов воєнними дорогами від Одеси до Берліна, розповідає курсантам Одеського ПТУ № 17 про героїчні подвиги моряків-чорноморців.

Фото І. Павленка. (Фотохроніка РАТАУ).

Відважні розвідники

Давно заросли воронки від ворожих бомб, засипались окопи, а ми, ветерани, до цього часу пам'ятаємо вогненні дороги війни і наполегливо ведемо пошуки живих і загиблих героїв, їх рідних і близьких.

Мені хочеться розповісти про героїчні подвиги розвідників колишньої четвертої гвардійської повітряно-десантної дивізії молодшого лейтенанта Возного з Олександрії і рядового Жеденова, які відважно боролися з ворогом на Новгородщині, Курській дузі, Україні.

...Ранок був сонячним, тихим. Бійці створювали окопні споруди і не помічали артилерійської і кулеметної дуелі чергових підрозділів обох сторін. Раптом над переднім краєм прозвучали сигнали: «Внимание! Для вас, русские солдаты, передаем «Катюшу». Над окопами полинули звуки знайомої мелодії.

— Якусь підлість задумала, сволота, — вирвалось у Возного. А через кілька хвилин хитрість фашистів була розгадана.

Серед наших солдат знайшлося кілька допитливих, які виглянувши з окопу, хотіли дізнатись, звідки доноситься музика. В той же момент залунали німецькі постріли.

— На дереві два снайпери, — тихо промовив молодший лейтенант. — Бери на приціл правого, — звернувся він до Жеденова, — а я візьму лівого.

Пролунало два постріли і було видно, як із рук ворожих снайперів випала зброя. Але на сусідніх деревах сиділо ще по одному снайперу, які відкрили вогонь і поранили Возного в руку. Проте через кілька хвилин радянські бійці знищили і їх.

За успішне виконання завдання по ліквідації ворожих снайперів Возний і Жеденов були нагороджені орденом Червоної Зірки.

Мужність і хоробрість виявив Олексій Возний і під час звільнення Львова. Тут потрібен був «язик». Молодший лейтенант очолив групу розвідників, яка успішно виконала поставлене завдання. Всі учасники операції нагороджені орденами і медалями Батьківщини.

Пройшло понад сорок років з дня Перемоги над німецько-фашистськими загарбниками. Але ветеранам колишньої дивізії до цього часу невідома доля Возного і Жеденова. Можливо, відгукнуться їх рідні і знайомі.

М. МАТВЄЄВ,
ветеран Великої Вітчизняної війни
м. Львів.

◆ *Колонка коментатора*

Вірус мілітаризму

Вірус японського мілітаризму живучий. Незважаючи на те, що невдовзі після війни вояччину було суворо засуджено на судових процесах у Токіо і Хабаровську, незважаючи на прийняту після війни мирну конституцію, мілітаристи в Японії не заспокоюються. Більше того, войовничі кола в цій країні докладають зусиль, щоб знову штовхнути японський народ на стежку мілітаризму.

Цими днями міністерство освіти Японії затвердило текст нового підручника історії для учнів середніх шкіл, в якому грубо перекручуються події минулого. В цьому «посібнику» замовчуються або прикрашаються справжні факти агресії і колоніальних загарбань Японії в Азії, масові злодіяння, що їх чинили на окупованих землях японські загарбники.

Ще чотири роки тому громадськість азіатських країн і самої Японії вимагала вилучити з підручників такого роду «неточності», назвати речі своїми іменами. Чотири роки спеціально створена при міністерстві освіти комісія «експертів» готувала новий текст. Однак насправді вся її робота виявилася лише косметичною операцією. Лицемірна позиція властей, які пообіцяли розгніваній громадськості азіатських країн виправити текст підручника з урахуванням вимог народів цих країн, викликала шквал протестів на адресу Токіо. Китайська Народна Республіка в своїй ноті Японії прямо зазначила, що в новому посібнику з історії допущено грубі перекручення історичних фактів, що розв'язану Японією агресивну війну на Тихому океані зображено як спробу «визволити Азію від панування» європейських держав і США, «побудувати велику східно-азіатську сферу співпроцвітання». Війна Японії проти Китаю (1937—1945 рр.) в підручнику характеризується як акція, на яку «японські війська були змушені піти». Навмисно затушовується правда про криваву бійню, вчинену японською вояччиною в Нанкіні у 1937 році тощо. Гострий протест викликала поведінка японських властей серед корейського народу.

Газета «Нодон сінмун» пише, що японські власті ігнорують громадську думку, демонструють своє презирство до азіатських народів. На думку газети «Мінчжу чосон», перекручення японськими властями історичних фактів говорить про те, що в небезпечних планах воєнної експансії, які плекали реакційні кола Японії, не сталося ніяких змін.

Зіткнувшись з такою гострою реакцією, японські правлячі кола намагаються маневрувати. Міністр освіти Т. Кайфу, наприклад, твердить, що ті, хто займався переглядом тексту підручника, діяли, твердо додержуючись вказівок уряду. Але якщо це так, то висновок може бути тільки один: у Токіо не хочуть, щоб з мілітаристського минулого Японії було зроблено належні уроки.

А. БІРЮКОВ,
оглядач ТАРС.

РЕПОРТАЖ

Від усієї душі

Відпочивати всією сім'єю у нашому місті уже стало доброю традицією. Не відступили від неї і медичні працівники. У день свого професійного свята разом з сім'ями зібралися вони в будинку культури шахти «Світлопільська». Святково прибране фойє. Звучать пісні про Батьківщину, Комуністичну партію, про медпрацівників. Привертає увагу організована виставка дитячих малюнків під заголовком «У кожному малюнку — сонце». Як цікаво й безпосередньо зображають хлопчики й дівчатка олівцем чи фарбами на папері своє бажання жити в щасті на голубій планеті!

А поруч — виставка рукотворних робіт їх мам і тат: бабусь і дідусів. І майже через всі твори, як і через дитячі малюнки, лейтмотивом проходить: хай буде мир. Дуже просто і скромно зроблена композиція «Землю від пожежі вберегти». Озерце, зарослe очеретом, а на ньому плавають лебеді. Куточок рідної землі, так дорогий серцю, кожного з нас.

Радують зір вишивки художньою гладдю, виконані медреєстратором Л. І. Дібровою, аплікації працівниці аптеки № 10 К. Т. Антонової, натюрморти 12-річної Тані Рушай. А які гарні вироби вив'язали Н. І. Стець, А. Т. Гетманова, Л. В. Рибалко та багато інших.

Подовгу затримувалися глядачі біля картин і етюдів М. М. Хейфіца — лікаря-рентгенолога. Були тут і домашні торти, квіти, випечені з солодкого тіста.

В іншому кінці просторого фойє працювали книжковий кіоск, буфет.

Та ось розпочинається урочиста година. Виконуючий обов'язки головного лікаря центральної міської лікарні А. І. Лищенко вітає всіх присутніх у залі з професійним святом. Морем оплесків відповів зал на привітання вихованців дитсадка № 2. Малюки подарували людям в білих халатах кілька веселих і бадьорих танців.

А потім проходила зустріч «Від усієї душі». Вміло, продумано вела її працівник стоматологічної поліклініки Л. А. Лучко. Вона коротко розповідає про історію кожного з медичних закладів міста, про їх зростання і розвиток, про людей, які стояли і стоять на сторожі здоров'я олександрійців. Це лікарі і медсестри, фармацевти, фельдшери і санітарки: Ю. В. Осмоловський, О. Х. Холодов, подружжя Данильченків, Стецiв, Лісовських, Усенків, М. Я. Циганова, Л. С. Щербина, К. А. Левченко, Т. Є. Островська, Ф. Р. Райскіна, Г. П. Луценко, Р. О. Гаренко, Т. С. Харитоненко, Н. С. Васильєва, Г. І. Толмач, Г. К. Корнієнко та багато-багато інших. Ведуча запрошувала піднятися їх на сцену. Не одному з них ставила запитання, чи люблять свою професію, і у відповідь незмінно звучало:

— Люблю всією душею. І не поміняю ні на яку іншу. Зал зустрічав ці слова оплесками, а дівчата вручали запрошеним на сцену квіти. Учасники художньої самодіяльності стоматологічної поліклініки, дитячої лікарні та лікарні № 3 дарували пісні, музичні твори. А восьмирічна Оленка Іщенко привітала свою бабусю — медсестру онкодиспансера Г. І. Велижанінову та інших медпрацівників мелодією української народної пісні «Ой ти дівчино заручена».

Багатьох присутніх у залі зворушили слова вдячності, з якими зі сцени звернулася до працівників хірургічного, реанімаційного відділень і відділення переливання крові Г. І. Шульженко. В кінці минулого року він потрапив до центральної міської лікарні в дуже тяжкому стані. Не день і не два боролися медпрацівники за життя цього ще молодого чоловіка. А хвороба не хотіла його відпускати, смерть не раз зазирала у вічі. Григорію Івановичу зробили три хірургічні операції. І люди в білих халатах повернули його до життя. З хвилюванням говорив про це колишній хворий. А в цей час його дружина, донька і син винесли на сцену кошик червоних троянд і подарували їх тим, хто повернув у їхню сім'ю щастя, благополуччя.

Потім лікарям А. Г. Лапшиній, Н. В. Цимбаліст та медсестрі Л. І. Нікорі було вручено значки «Відмінник охорони здоров'я», а головному лікарю міської дитячої лікарні Л. П. Стасюку — «Відмінник цивільної оборони». Велику групу медпрацівників нагороджено Почесними грамотами, профспілкових активістів — грошовими преміями.

Присутні в залі з цікавістю переглянули показ моделей одягу, який демонстрували працівники фабрики по індпошиттю та ремонту одягу.

А в цей час на другому поверсі від душі веселилися діти медпрацівників. Культмасовики влаштовували для них цікаві ігри, танці, інші розваги. Пізніше дітлахи охоче подивилися мультфільми.

Сімейний відпочинок удався. Та він пройшов би ще краще, якби керівники комбінату громадського харчування по-справжньому організували роботу буфетів, щоб всі бажаючі могли придбати печиво, цукерки, тістечка, морозиво, ситро тощо. Це торговельникам варто врахувати в майбутньому.

М. ГАРЕНКО.

Виступили успішно

В Кіровограді проходив обласний конкурс виконавської майстерності викладачів дитячих музичних шкіл. Звання кращих присуджено викладачам Олександрійської музичної школи.

Ансамбль гембрових баянів (керівник В. С. Калішевич), ансамбль народних інструментів (керівник В. П. Воронков), дует піаністів С. В. Селевончик, І. Б. Пасинкова, соліст-баяніст О. С. Пилипенко одержали дипломи І ступеня.

З. ШЕВЧЕНКО,
викладач музичної школи.



Київ. У павільйоні «Овочівництво, садівництво і виноградарство» ВДНГ УРСР працює виставка - огляд «Нові види продукції переробки фруктів, винограду, овочів і картоплі». З інтересом знайомляться відвідувачі з продукцією, яку представили Вінницька, Київська кондитерські фабрики, Донецька і Макіївська харчові фабрики, Білоцерківський пивобезалкогольний завод, Львівське об'єднання «Світоч» та ін. Це — джеми, компоти, овочеві консерви, кондитерські вироби, соки, різноманітні безалкогольні напої.

На знімку: продукція Вінницької кондитерської фабрики.

Фото О. Малаховського.
(Фотохроніка РАТАУ).

Господарка двору

Надворі ще тільки світає, а Параска Георгіївна вже порається у дворі. Більше десяти років працює вона прибиральницею в житлово - експлуатаційній конторі тресту «Олександріяважбуд». Влітку жінка підмітає двір, взимку відкидає сніг, посипає піском пішохідні доріжки. П. Г. Єременко слідкує за тим, щоб на нашому подвір'ї по вулиці Червоностудентській було завжди чисто і затишно.

Ми, мешканці, вдячні їй за це.

Н. ЛИСОГОР.



Рідна природа.

Фотоетюд В. Довгалюка.

Нарис

Мужність

Стояв похмурий осінній вечір, коли в розташування 100-ї окремої розвідувальної роти 97-ї гвардійської стрілецької дивізії прибув її командир генерал-майор І. І. Анциферов. З групою офіцерів оглянув понівечену німецьку техніку на вулицях Кременчука, пильно подивився в бік затуманеного Дніпра, ніби мимохідь мовив:

— Треба обов'язково доставити «язика»!..

— Буде виконано, товаришу генерал! — приклавши руку до кашкета й виструнчившись перед командиром дивізії, відказав командир розвідроти гвардії капітан Семенюта.

Микола Нестеренко того дня вдивлявся в протилежний берег Славутича з особливим трепетом і хвилюванням. Там, на Правобережжі, неподалік Олександрії, його рідне село Березівка, в якому не був уже майже п'ять довгих років. Чи лишився хто живий, чи буде кому стріти його в батьківській оселі?

За роздумами не помітив, як підійшов до нього капітан Семенюта, проникнув мовчазним, задумливим поглядом.

— Про що задумався, сержанте?

Помічник командира взводу розвідки гвардії сержант Нестеренко рвучко звівся на ноги, по-військовому чітко доповів:

— Про своїх рідних, товаришу гвардії капітан! Вони ось тут поруч, на Кіровоградщині. Звісно, якщо живі...

Командир уважно вислухав схвильовану оповідь, спробував заспокоїти воїна:

— Думаю, скоро пожене-мо фріців і з Правобережжя. Недарма ж генерал наказав доставити «язика»...

— Дозвольте очолити групу пошуку, — враз прояснів на обличчі. — Я там усі входи й виходи знаю!..

— Гаразд! Підбирай надійних хлопців...

А вже наступного вечора на надувному гумовому човні четверо сміливців на чолі з Миколою Нестеренком рушили до протилежного берега. Над Дніпром здіймались і гасли ракети. Під прикриттям густого туману розвідники дістались до верболозу, обережно ступили на піщаний грунт.

— Степан, — шепнув командир рядовому Кузьміну, — назбирайте каміння й притопіть човна. Я тим часом обстежу берег...

Вороги не сподівалися на таку швидку появу радянських розвідників. Тільки позавчора залишили Кременчук і почували себе за «Східним валом», як за кам'яною стіною. В окопах чулись дружні перегукування, в окремих бліндажах світилися ліхтарі, доносились мелодії губної гармошки. Впродовж гамірних траншей лінивo походжали вартові гітлерівці.

— Залягаємо біля криниці, — стиха наказав бійцям. — Крізь щільну оборону не вдасться прослизнути...

Лежали довго, очікували терпляче.

Вже й туман розсіявся, й обстріли річки порідшали, й гамір у окопах стих. Волога земля пробирала до кісток, проте ніхто не ворухнувся, не привернув уваги вартових.

І лише опівночі з траншеї вистрибнув гітлерівець і з казанком у руках подався до криниці. Мугикаючи якусь пісеньку, нахилився до цябрини, спробував набрати джерельної води.

Нестеренко й Кузьмін ніби виросли з-під землі. Закрили фріцові рота кляпом, дужими руками притиснули до землі. Тоді мовчки потягли полоненого по зеленій росяній траві. Миттю дістали прихованого човна й швидко відчалили від берега.

Вартові помітили зникнення солдата лише тоді, коли розвідники під командуванням Нестеренка долали рубікон водного рубежу. Вгору злетіли снопи різнокольорових ракет, застрочили кулемети. Та воїни благополучно дісталися до свого берега й передали «язика» в штаб полку. За успішне виконання поставленого завдання гвардії сержант Микола Нестеренко був представлений до нагородження бойовою медаллю «За відвагу».

Д. КЛЮЄНКО,
кандидат історичних наук.

(Далі буде).

Детство

Как водится само собой,
Лишь солнце выходило
в небо, —
На луг летели мы
гурьбой,
Позыву следовали слепо.
И я за солнцем побежал,
Наивный был, ловил
руками...
И шаг за шагом окружал
Меня тревожными годами.
Слеза ли падала
на камень,
Дарил ли радость путь
мой новый, —
Я нес в душе рассвета
пламень
И луг вечерний
васильковый.

Н. КОЛЯДОВ.

Редактор
М. НОВИКОВ.

«ЛЕНИНСКОЕ ЗНАМЯ» — орган Александрийских городского и районного комитетов Компартии Украины, городского и районного Советов народных депутатов Кировоградской области (выходит на украинском языке).

АДРЕСА РЕДАКЦІЇ:
317900, м. Олександрія,
вул. Шевченка, 74.

ТЕЛЕФОНИ: редактора — 2-23-45, відділів: партійного життя — 2-24-33, промисловості—2-36 63, сільського господарства—2-27-93, відповідального секретаря — 2-35-63, відділу листів — 2 01-43, приймальні — 2-22-32, бухгалтера — 2-27-93.

Спосіб друку високий. Газету виготовили поліграфісти: лінотиліст В. І. Столбаненко, складачі В. Є. Приходько, М. Г. Матюшенко, друкар Ю. Д. Кучеренко.

Олександрійська міська друкарня Кіровоградського облуправління у справах видавництв, поліграфії і книжкової торгівлі,
Індекс 62065. Телефони: 2-31-35, 2-34-70. Тираж 28180. Обсяг 1 друк. арк.
м. Олександрія, вул. Шевченка, 51.
Зам. № 5443.

ПРОЛЕТАРІ ВСІХ КРАЇН, ЄДНАЙТЕСЯ!

ГАЗЕТА НАГОРОДЖЕНА ПОЧЕСНОЮ ГРАМОТОЮ ПРЕЗИДІЇ ВЕРХОВНОЇ РАДИ УРСР

Ленінський ПРАПОР

ОРГАН ОЛЕКСАНДРІЙСЬКИХ МІСЬКОГО ТА РАЙОННОГО КОМІТЕТІВ КОМПАРТІЇ УКРАЇНИ, МІСЬКОЇ ТА РАЙОННОЇ РАД НАРОДНИХ ДЕПУТАТІВ КІРОВОГРАДСЬКОЇ ОБЛАСТІ

Червень
24
Вівторок
1986
№ 101 (10409)
Ціна 3 коп.
Газета виходить у вівторок, середу, п'ятницю, суботу.

ГАЗЕТА ВИДАЄТЬСЯ З 26 БЕРЕЗНЯ 1919 РОКУ

Змаганню—всенародний розмах

У пресі опубліковано постанову ЦК КПРС, Ради Міністрів СРСР, ВЦРПС і ЦК ВЛКСМ «Про Всесоюзне соціалістичне змагання за успішне виконання завдань дванадцятої п'ятирічки». У цьому документі відзначається, що рішення XXVII з'їзду КПРС, узятий партією курс на прискорення соціально - економічного розвитку країни дістали одностайну підтримку і схвалення радянських людей. Вони активно включились у практичне здійснення намічених планів інтенсифікації виробництва. Багато трудящих, додержуючись традицій ударництва і стахановського руху, виявляють творчу ініціативу і новаторство, вносять цінні пропозиції щодо вдосконалення організації праці, техніки і технології, впровадження економічних методів господарювання.

Новий приплив трудової і громадсько-політичної активності викликало Звернення Центрального Комітету КПРС до трудящих Радянського Союзу про розгортання всенародного соціалістичного змагання за успішне виконання і перевиконання планів дванадцятої п'ятирічки. Сила соціалістичного змагання у його масовості, у можливості повторення і примноження передового досвіду, у практичній реалізації творчих здібностей радянської людини, яка над усе ставить турботу про зміцнення могутності Батьківщини. Слід удосконалювати організацію змагання, повсюдно створювати умови для розвитку ініціативи трудящих.

Необхідно, підкреслюється в постанові, забезпечити активну участь у змаганні всіх робітників, колгоспників, інженерно-технічних, наукових працівників, спеціалістів і службовців, колективів бригад, дільниць, відділків і ферм, підприємств, об'єднань, радгоспів, колгоспів, організацій і установ, студентських загонів.

Центральне завдання в організації соціалістичного змагання — спрямувати ініціативу і творчість мільйонів трудівників міст і сіл на досягнення намічених рубежів в економічному і соціальному розвитку. Кожен трудовий почин не повинен залишитись без уваги і підтримки. Головні цілі змагання — докорінне підвищення продуктивності праці, якості продукції, економія всіх видів ресурсів, безумовне виконання договірних зобов'язань, зміцнення трудової дисципліни.

Міністерствам, відомствам, Радам Міністрів союзних республік партійним, радянським, профспілковим, комсомольським, господарським органам запропоновано підвищити рівень організації соціалістичного змагання, розвивати прагнення трудових колективів і окремих працівників максимально використовувати свої резерви, досягати найвищих рубежів. У цій роботі треба мішніше спиратися на прогресивні методи господарювання й управління, на господарський розрахунок і колективний підряд, поєднання матеріальних і моральних форм заохочення. Необхідно наполегливо і послідовно проводити в життя принцип соціальної справедливості при оцінці трудового внеску і заохоченні учасників змагання, не допускати зрівнялівки. Вирішено в міру створення умов вести справу до того, щоб система премію вання на підприємствах і в організаціях була прямо зв'язана з досягненнями в соціалістичному змаганні.

Встановлено нагороди переможцям Всесоюзного соціалістичного змагання. Це — Почесні Дипломи і Почесні вимпели міністерств (відомств) і ЦК профспілок з пам'ятними подарунками або грошовими преміями. Почесні вимпели ЦК ВЛКСМ «Спадкоємцям стахановських традицій» з пам'ятними подарунками або грошовими преміями перехідні Червоні прапори ЦК КПРС, Ради Міністрів СРСР, ВЦРПС і ЦК ВЛКСМ з дипломами і грошовими преміями.

Встановлено Пам'ятний знак ЦК КПРС, Ради Міністрів СРСР, ВЦРПС і ЦК ВЛКСМ «За досягнення високих показників на основі науково - технічного прогресу в дванадцятій п'ятирічці», єдиний загальносоюзний знак «Ударник дванадцятої п'ятирічки», і єдину загальносоюзну Почесну грамоту «За успішне виконання завдань дванадцятої п'ятирічки». Передбачено й інші види заохочень переможців змагання.

Центральний Комітет КПРС, Рада Міністрів СРСР, ВЦРПС і ЦК ВЛКСМ висловили тверду впевненість, що робітники, колгоспники, спеціалісти, наукові працівники, всі трудівники народного господарства візьмуть активну участь у соціалістичному змаганні за успішне виконання завдань дванадцятої п'ятирічки, приумножать свої зусилля в боротьбі за втілення в життя рішень XXVII з'їзду КПРС.

(ТАРС).

Обмолочують валки

На гороховій плантації колгоспу «Червоний прапор» жнива в розпалі. Косовицю цієї культури на звал проводять шість комбайнерів.

Перед у трудовому суперництві ведуть хлібороби першої тракторної бригади, яку очолює кандидат в члени КПРС А. Д. Скічко. Тут уже скошено горох на усіх 90 гектарах. Нині комбайнери В. М. Курдаєв і В. П. Григор'єв допомагають косити цю культуру трудівникам другого відділка.

У третій бригаді на косовиці гороху відзначилися комбайнери комуніст В. П. Козинець та А. В. Бобошко.

Механізатори господарства приступили до обмолочування валків цієї культури.

М. РАДЧЕНКО,
головний диспетчер.

Вони випереджають час

Вже більше 150 робітниць швейної фабрики достроково виконали планові завдання першого півріччя.

На трудовому календарі пресувальниці Тетяни Михайлівни Чех листопад 1986 року. Вона ударник комуністичної праці, наставник молоді, член цехового комітету профспілки.

Ударники комуністичної праці швеї Тамара Петрівна Голуб та Наталія Михайлівна Гула зараз працюють в рахунок третього кварталу. Наталка — комсорг зміни, порівняно недавно трудиться на підприємстві, та вже встигла стати справжнім майстром своєї справи.

Ці жінки змінні норми постійно виконують на 140—150 процентів, працюють без порушень виробничої дисципліни.

Л. ГЛУХОВА,
начальник відділу праці та зарплати.

На косовиці гороху

Дані про хід косовиці гороху в колгоспах і радгоспах району станом на 22 червня 1986 року (в процентах до плану):

«Червоний прапор»	99	«Перемога»	44
«Шарівський»	89	ім. Карла Маркса	39
«Маяк»	83	ім. Свердлова	38
ім. Леніна	71	ім. Енгельса	34
ім. Кірова	68	Радгосп-технікум	31
«Прогрес»	62	ім. В. Ульянова	28
ім. Шевченка	54	ім. Калініна	25
«Заповіт Леніна»	47	«Україна»	22
«Ленінським шляхом»	20		
«Прапор комунізму»	18		
ім. Петровського	16		
ім. Гагаріна	16		
Цукрокомбінат	11		
ім. Димитрова	9		
«Більшовик»	7		
ім. Фрунзе	5		
«Росія»	—		
Кінзавод	—		
По району	**50**		



Володимир Олексійович Макаров — молодий, але вже досвідчений водій автобуса автотранспортного підприємства № 10011. Він — ударник комуністичної праці, має звання «Кращий за професією». Неодноразово виходив переможцем обласного соціалістичного змагання водіїв, нагороджувався грамотами. За високі трудові успіхи В. О. Макарова занесено на Дошку пошани підприємства.

В салоні його автобуса завжди чисто й затишно. Володимир Олексійович вважає, що висока культура обслуговування пасажирів — це обов'язок водія.

На знімку: В. О. МАКАРОВ.

Фото В. Довгалюка.

Перед заходом у загінку

У 1986 році хліборобам району необхідно зібрати врожай зернобобових і зернових культур на площі 45,9 тисяч гектарів. Завдання полягає в тому, щоб виконати цю роботу за 12 робочих днів.

Як цього добитись? Які проблеми і труднощі стоять перед жниварями? Саме про це йшла мова на районній нараді, яка днями відбулася в колгоспі імені Володимира Ульянова. В її роботі взяли участь члени бюро райкому Компартії України, члени райагропрому, керівники районних організацій, голови колгоспів, директори радгоспів, секретарі парторганізацій, головні агрономи та інженери, голови сільських і селищних Рад народних депутатів, бригадири тракторних бригад.

З доповіддю «Про завдання партійних, радянських і господарських органів по успішному проведенню збирання врожаю і заготівлі кормів» на нараді виступив голова районного агропромислового об'єднання М. А. Петрунін.

Досвідом роботи по організації підготовки техніки до жнив-86 в колгоспі імені Фрунзе поділився його головний інженер Б. М. Сухомлин.

Про заходи по охороні праці і техніці безпеки під час збирання робіт розповів старший інженер по охороні праці і техніці безпеки РАПО М. М. Макуха.

На питаннях ідеологічного забезпечення жниварів та якості збирання вирощеного врожаю загострили увагу присутніх секретар райкому Компартії України Л. Ф. Постернак та голова виконкому районної Ради народних депутатів О. М. Сергатий.

В роботі наради взяв участь і виступив з промовою заступник голови обласного агропромислового комітету по рослинництву М. Б. Єрьоменко.

Учасники наради оглянули ремонтну базу колгоспу імені Володимира Ульянова та збирально-транспортний комплекс господарства.

Нотатки з наради читайте в наступному номері газети.

Партійне життя: політосвіта

Рік наполегливого навчання

Закінчився навчальний рік в системі марксистсько-ленінського навчання кадрів. Виконуючи рішення XXVII з'їзду КПРС, первинні партійні організації підприємств, організацій і установ міста проводили систематичну роботу по поліпшенню якості і результативності навчання, підвищенню ідейно-теоретичного рівня, посилили його практичну і контрпропагандистську спрямованість.

Всіма формами навчання було охоплено понад 35 тисяч трудящих. В тому числі 5900 комуністів і 4400 комсомольців. В основу змісту політичної і економічної освіти було покладено вивчення передз'їздівських документів, а потім Політичної доповіді Центрального Комітету КПРС XXVII з'їздові партії, Резолюції з'їзду по Політичній доповіді, Програми партії в її новій редакції, Статуту КПРС з внесеними змінами, Основних напрямів економічного і соціального розвитку СРСР на 1986—1990 роки і на період до 2000 року.

Центральне місце в пропаганді матеріалів з'їзду займали питання прискорення соціально - економічного розвитку. На заняттях пропагандисти підкреслювали, що курс на прискорення є ключовим до вирішення важливих проблем: ближчих і перспективних, економічних і соціальних, внутрішніх і зовнішньополітичних, що суть прискорення полягає в новому, якісному зростанні нашої економіки, у всемірній інтенсифікації виробництва, впровадженні ефективних форм управління.

Вивчаючи матеріали XXVII з'їзду КПРС, пропагандисти електромеханічного заводу виступили з ініціативою «Пропагандист — активний борець за прискорення інтенсифікації виробництва, ріст його ефективності». Шляхом впровадження активних форм і методів навчання вони мобілізували слухачів на широке застосування досягнень науково - технічного прогресу і нової техніки у виробництво, одержавши від цього економічний ефект 108,4 мільйона карбованців за п'ятирічку.

Політичне навчання сприяло підвищенню дисципліни і організованості в трудовому колективі, зростанню продуктивності праці і поліпшенню якості продукції.

XXVII з'їзд партії поставив завдання в повній мірі використовувати могутню силу марксистсько-ленінської ідеології, зміцнювати її зв'язки з життям. У школах і семінарах заводу гірського воску, швейної фабрики, розрізу «Морозівський», електромеханічного, рудоремонтного заводів, заводів підйомно - транспортного устаткування і «Автоштамп», райенергоуправління теоретичний матеріал тісно пов'язувався з практичними завданнями, над розв'язанням яких працюють колективи. І, зокрема, по прискоренню науково-технічного прогресу, підвищенню продуктивності праці, якості вироблюваної продукції. Тут, як і в багатьох інших школах, посилилася увага до соціалістичного змагання, його організації і гласності. Це відіграло певну роль в активізації людського фактора.

Серед слухачів 2453 агітатори, 750 лекторів, 650 членів парткомів і партбюро, 2380 наставників.

В минулому учбовому році широко використовувався метод політичної самоосвіти комуністів. За індивідуальними планами в місті навчалося 1293 чоловіка. Головне в роботі семінарів — висока особиста відповідальність і активність кожного, спрямованість на самостійне вивчення першоджерел, оволодіння методологією марксизму-ленінізму і застосування її на практиці.

Характерною особливістю минулого навчального року було широке залучення слухачів до прискорення науково-технічного прогресу. Методичну сторону цієї роботи вирішував центр науково - технічної пропаганди, створений при міськкомі партії. Тут сконцентровані необхідні розробки і рекомендації по напрямах прискорення НТП, виходячи з перспективних завдань розвитку трудових колективів, економіки міста в дванадцятій п'ятирічці.

У керівництві партійним навчанням і економічною освітою кадрів центральне місце займає робота з пропагандистами. Всі пропагандисти системи партійного навчання мають вищу освіту. Із 514 пропагандистів системи економічної освіти 85 процентів комуністи, 485 з них з вищою освітою. З пропагандистами в міськкомі партії систематично проводяться семінари та науково - практичні конференції. Впроваджений тематичний контроль за ходом навчання у всіх партійних організаціях.

Проводиться відповідна робота по інформаційно-методичному забезпеченню політичної і економічної освіти. Діють, зокрема, довідково - інформаційні центри, відкриті заняття проводяться в опорних школах, випускаються методичні бюлетені, узагальнюється досвід кращих бійців ідеологічного фронту, видаються листівки, плакати. Останнім часом, наприклад, узагальнений і поширений досвід пропагандиста школи наукового комунізму електромеханічного заводу В. Р. Жулая. Успішно виконують важливе партійне доручення пропагандисти Л. І. Кузьменко, Є. М. Гусак, Й. З. Рудман, В. М. Середа, А. П. Сапожников, Л. О. Матакова, Л. М. Глухова, Л. О. Висягіна та багато інших.

У вирішенні завдань збагачення і актуалізації партійного навчання значну роль відіграють кабінети політосвіти, економічного навчання, методики масово - політичної роботи, які діють на громадських засадах. В основному нині всі кабінети переоформлені відповідно до вимог XXVII з'їзду КПРС. Створено нові кабінети на електромеханічному заводі та шахті імені Ленінського комсомолу.

В числі кращих можна назвати кабінети політосвіти заводів електромеханічного, підйомно-транспортного устаткування, «Автоштамп», розрізу «Морозівський», швейної фабрики, які очолюють І. М. Морозов, Л. Д. Ростовцева, В. Ф. Стрельбицький, В. Є. Філімонова, А. В. Карпенко.

На допомогу пропагандистському активу в кабінетах створені довідково-інформаційні центри, куточки контрпропаганди, поповнено навчально-методичну базу. Значне місце в роботі кабінетів займає удосконалення діяльності методичних рад. Члени їх готують методичні розробки, добирають літературу, наочні посібники, діапозитиви, діафільми до наступних занять, що полегшує підготовку пропагандистів і слухачів.

Важливим аспектом роботи кабінетів є підготовка і проведення відкритих занять, впровадження проблемних методів навчання, узагальнення й поширення передового досвіду, організація нарад, консультацій з пропагандистами науково - практичних конференцій та інше.

Поряд з цим в організації, підході до керівництва політичною освітою є істотні недоліки. В ряді шкіл парторганізацій тресту «Олександріярозрізобуд», управління по монтажу, демонтажу і ремонту гірничошахтного устаткування, шахти «Верболозівська», Держстраху, молокозаводу, меблевої фабрики важливі проблеми теорії і практики КПРС вивчаються поверхово, не налагоджена самостійна робота слухачів з першоджерелами, не завжди матеріал, що вивчається, пов'язується з завданнями трудового колективу.

Система економічної підготовки в окремих колективах ще недостатньо використовувалася для вивчення і впровадження в практику прогресивних форм організації праці, досвіду передовиків, залучення трудящих до управління виробництвом.

А. ГРУША,
завідуюча кабінетом політосвіти міськкому партії.

Оновили шахту

Після короткочасної планової зупинки знову почала давати вугілля шахта імені К. А. Румянцева. Спеціалісти об'єднання «Донецьквуглеремонт» достроково завершили оновлення її головної підйомної машини.

Роботи ускладнилися тим, що агрегат, призначений для доставки вантажів з кілометрової глибини, встановлено на баштовому копрі висотою в двадцятиповерховий будинок. Все необхідне устаткування, в тому числі «барабан» підйомника діаметром чотири метри, довелося заздалегідь готувати на землі і потім подавати на гору.

При цьому творчий підхід до розв'язання даної проблеми проявили як інженерно - технічні працівники, так і гірники шахти. Це дозволило вести роботи злагоджено, у високому темпі.

Завдяки чітко продуманій організації робіт багатоканатний підйомник повернуто в дію на три доби раніше, ніж намічалось. За зекономлений час підприємство видасть додатково не менш як 10 тисяч тонн вугілля.

(РАТАУ).



На Львівському виробничому об'єднанні «Мікроприлад» імені 60-річчя Радянської України працює рада молодих учених і спеціалістів. Для швидшого впровадження чи використання на виробництві технічної новинки при раді тимчасово створюється КТМК — комплексний творчий молодіжний колектив, куди входять спеціалісти з різних відділів. Після закінчення робіт він розформовується, а з'явиться нова тема — створюється новий колектив. Один з них назвали умовно «Теледоступ з телекоректуванням».

Тепер, коли вся конструкторсько-технологічна та інженерна документація виробництва зберігається в пам'яті машин, з нею можна ознайомитись відразу на екрані дисплея, зробити поправки.

Контролем і аналізом наявної інформації, коректуванням, ув'язкою всіх систем автоматизованого управління підприємством займається молодіжний колектив. Очікуваний економічний ефект від впровадження системи становитиме більш як 45 тисяч карбованців.

На знімку: члени КТМК (зліва направо) Надія Баранова, Володимир Попов, Борис Ривін, Зиновія Демків і Роман Калитовський проводять налагодження програм теледоступу.

(Фотохроніка РАТАУ).

Траєкторія прискорення

□До 2000 року національний доход СРСР повинен подвоїтись, продуктивність праці за цей час має зрости у 2,3—2,5 раза.

□Зниження протягом дванадцятої п'ятирічки на 3,2 процента матеріаломісткості національного доходу лише в нашій республіці дає прибавку у 3,9 млрд. карбованців.

Програмна установка партії, схвалена XXVII з'їздом КПРС, — прискорення соціально - економічного розвитку країни до 2000 року. Протягом п'ятнадцяти років передбачається створити економічний потенціал, який приблизно дорівнюватиме нагромадженому за всі роки Радянської влади.

Найпершим показником, за яким визначаються темпи і якість зростання економіки, є національний доход. За цей період його обсяг передбачається подвоїти.

Які шляхи у досягненні цього надзвичайної ваги завдання? В «Основних напрямах економічного і соціального розвитку СРСР на 1986—1990 роки і на період до 2000 року» приріст національного доходу і продукції галузей матеріального виробництва повністю повинен забезпечуватися за р а х у н о к підвищення продуктивності праці. А вона, в свою чергу, має зрости у 2,3—2,5 раза. І ще — партія ставить завдання знизити енергоємність національного доходу не менше як в 1,4 раза і металомісткість — майже в 2 рази. Для цього треба послідовно посилювати режим економії. Ми повинні на кожному робочому місці бережно ставитися до використання ресурсів. З кожним роком, з кожною п'ятирічкою нам треба буде більше палива, сировини, енергії, матеріалів. І ми повинні добиватися того, щоб 75—80 процентів приросту потреб у них задовольнялось за рахунок економії.

Наскільки це важливо, свідчить такий факт. Трудівники України протягом дванадцятої п'ятирічки передбачають знизити матеріаломісткість виробництва на 3,2 процента. Внаслідок цього національний доход нашої республіки має зрости на 3,9 мільярда карбованців. Важливо, що вже сьогодні в результаті широкого впровадження ресурсозберігаючих технологій, нових конструкційних матеріалів виготовлення продукції підвищеної виробничої готовності вдалося підняти питому вагу вторинних матеріалів у загальному ресурсоспоживанні до 12 процентів.

Основні напрями нашого економічного і соціального розвитку визначені до кінця XX століття. П'ятнадцять років відводиться нам на вирішення зрослих масштабних завдань. Такий строк визначено не випадково: виконати намічене неможливо протягом одної чи навіть двох п'ятирічок. До того ж протягом цього часу можна найповніше використати досягнення сучасного етапу науково-технічної революції навіть з урахуванням прогнозів її розвитку.

Першим відповідальним етапом в реалізації довгострокової економічної стратегії партії є дванадцята п'ятирічка. За цей період приріст національного доходу повинен зрости в 1,6 раза і досягти на кінець п'ятирічки 614 мільярдів карбованців.

Його частка, що використовується на споживання і нагромадження, має збільшитись на 19—22 проценти. Весь цей приріст передбачається забезпечити за рахунок підвищення продуктивності праці. Енергоємність національного доходу намічається зменшити на 7—9, металомісткість — на 13—15 процентів.

...Подвоїти до кінця XX століття національний доход, у 2,3—2,5 раза підвищити продуктивність праці. Як підкреслив у Політичній доповіді ЦК КПРС XXVII з'їздові партії М. С. Горбачов: «У дальшому на основі поглиблення цих процесів передбачається здійснити перехід до економіки вищої організації і ефективності з усебічно розвинутими продуктивними силами, зрілими соціалістичними виробничими відносинами, налагодженим господарським механізмом».

(РАТАУ).

ЛЕНІНСЬКИЙ ПРАПОР
2 стор. 24 червня 1986 р.

Риси нашого сучасника

Вірним шляхом

ПЕРЕД закінченням служби в армії Дмитро Бібіков усе частіше став замислюватися над тим, як далі продовжити своє трудове життя. Хотілося повернутись на рідний завод, у бригаду, котра стала другою сім'єю, дала багато корисного і повчального в житті. Та не менше хотілося поступити в вуз і вивчитися на інженера.

Вирішив Дмитро так: повернеться у свою бригаду, а далі видно буде. Так і зробив. У знайомому колективі зустріли радо, вже через кілька місяців підвищив робітничий розряд. А через рік поступив на заочне відділення інституту. Батькам писав, що все йде гаразд. А ще повідомив, що у чергову відпустку приїде не сам, а з коханою Нелею. Коли ж приїхав в Олександрію з молодою дружиною, його вразив розмах промислового будівництва. Хотілося й самому докласти рук до нової справи, бути причетним до спорудження підприємств.

На заводі «Автоштамп», який щойно став до дії, у відділі кадрів сказали, що на даний момент вакансії механіка немає (Дмитро останній час працював механіком), а от слюсарем чи наладчиком могли б узяти. Бібіков згодився. Але перш ніж стати наладчиком, він певний час трудився на спорудженні нового цеху.

Гаряча пора настала, коли завод одержав нові верстати з числовим програмним управлінням. Дмитро разом із своїми хлопцями забував про відпочинок. Їм не терпілося пошвидше змонтувати обладнання, пустити його в дію.

— То був справді напружений, але чудовий період, — пригадує Дмитро Бібіков. — Вдень наробляєся досхочу, а ввечері йшов на заняття в філіал гірничого інституту. Добре, що Неля за моєю порадою прийшла на наш завод. А то б рідко бачилися.

Справді, то був час випробувань на витривалість, на стійкість характеру. З честю пройшов через труднощі молодий спеціаліст. І коли Д. Бібікова приймали кандидатом в члени КПРС, він з впевненістю заявив:

— І надалі не шкодуватиму сил, щоб відмінно виконувати доручену справу.

Це була клятва на вірність обраній професії, на повну відданість роботі. Дане слово Дмитро Михайлович дотримує з честю.

Успішно закінчив інститут. У руках диплом інженера - машинобудівника. Це дуже до речі для наладчика по обслуговуванню верстатів з ЧПУ. Знання допомагають розбиратися в складних схемах, у досконалому устаткуванні. Не випадково Д. М. Бібіков один з активних раціоналізаторів на заводі. На його рахунку кілька впроваджених рацпропозицій.

Ось хоча б одна з його технічних новинок. Якось вийшов з ладу верстат. Дмитро Михайлович встановив, що поломка сталася через відсутність мастила в коробці зміни швидкостей. Верстатники не мають змоги слідкувати за рівнем його, оскільки корпус наглухо закритий. Інженери і механіки нічого не могли придумати. Дмитру Михайловичу прийшла в голову, на перший погляд, проста ідея. Прорізати віконце в задній кришці коробки. Через нього можна легко слідкувати за рівнем мастила.

Спершу зробили віконце на одній кришці, переконалися, що це дійсно зручно. Пізніше так зробили на всіх верстатах, і відтоді відпала проблема змащення коробок зміни швидкостей.

Знаходить Дмитро Михайлович час і для громадської роботи, для виконання партійних доручень. Він профгрупорг дільниці, пропагандист у школі передового досвіду. За чесну і добросовісну працю Д. М. Бібікову не раз оголошували подяки, відзначали преміями. Не один рік він носить звання ударника комуністичної праці.

Кожен день Дмитра Михайловича вщерть заповнений роботою і корисними справами. Ростуть в сім'ї Бібікових два сини. Буде надійна зміна.

П. ПІСКУНЕНКО,
робітник.

Корми з неугідь

Малопродуктивні землі можуть стати непоганим джерелом білкових кормів для громадського тваринництва. До такого висновку прийшли спеціалісти, вивчивши досвід вирощування буркуну в колгоспі «Степовий» Нововоронцовського району Херсонської області.

У «Степовому» переконались, що новачок поживністю не поступається кормам з бобових трав. І врожайність у нього чимала: в перший рік давав по 300 центнерів зеленої маси з гектара, а в другий — понад 480. До того ж за два роки буркун нагромаджує в грунті більше азоту, ніж люцерна і конюшина за три.

(ТАРС).

Червоний, жовтий, зелений

Увага: діти

Влітку рух став інтенсивнішим. Збільшився він і на дорогах нашого району. В потік автомашин, мотоциклів вливаються також мопедисти і велосипедисти, серед яких часто можна побачити школярів. На жаль, не всі вони обізнані з правилами дорожнього руху, нерідко порушують їх.

В школах під час навчального року проведено певну роботу серед учнів по попередженню дорожньо-транспортних пригод, обладнано куточки з правил руху. Але цього, особливо під час канікул, мало. Тому первинним організаціям товариства автомотолюбителів необхідно свою діяльність зосередити на тому, щоб рух в населених пунктах був безпечним, слід все зробити, щоб зберегти життя дітей, не допустити травматизму.

В піонерських таборах, таборах праці і відпочинку, інших місцях, де збираються діти, необхідно постійно нагадувати їм про дотримання правил їзди на транспортних засобах тощо. Бажано, щоб піонервожаті керівники груп організували з учнями конкурси на краще знання правил дорожнього руху, випускали листівки і «блискавки» по кожному випадку порушень.

З особливою пильністю повинні їздити водії як державного, так і особистого транспорту. Слід пам'ятати, що на кожному повороті може виникнути критична ситуація.

В період літніх канікул покликані активізувати свою роботу автодружини при первинних організаціях, громадські автоінспектори, юні регулювальники руху.

Діти — наше майбутнє. Тож ми, дорослі, в ответі за їх життя.

В. РОЖМАН,
голова районної ради добровільного товариства автомотолюбителів.



На станції технічного обслуговування автомобілів «ВАЗ» немало досвідчених автослюсарів. І один з них — Микола Іванович Федченко, який більше десяти років трудиться тут.

Щорічно він підтверджує присвоєне йому в 1983 році звання ударника комуністичної праці. Змінні завдання постійно виконує на 115—120 процентів. В книзі відгуків немало подяк М. І. Федченку від замовників. Він наставник, щедро передає свої знання молоді.

На знімку: М. І. ФЕДЧЕНКО за роботою.

Фото О. Касперова.

Так працювали підприємства побуту й торгівлі

Підбито підсумки роботи побутових підприємств міста за п'ять місяців 1986 року (перша графа — виконання плану в процентах, друга — темпи росту порівняно з відповідним періодом минулого року):

Спеціалізоване монтажне управління № 8	в 2,4 р.	в 1,9 р.
Магазин фірми «Меблі»	124,5	в 1,6 р.
Побутові підприємства виробничого об'єднання «Олександріявугілля»	123,6	—
Управління «Міжрайпаливо»	121,7	54,9
В т. ч. в сільській місцевості	в 1,7 р.	39
ЖЕК № 1 міськвиконкому	115,8	104,6
Контора зеленого господарства	115,3	81,1
Автостанція	106,9	в 1,3 р.
Міськпобуткомбінат	106,1	109,6
В т. ч. в сільській місцевості	100,3	103,8
Інвентарбюро	105,6	111,5
Філіал фабрики «Індтрикотаж»	103,3	98,3
В т. ч. в сільській місцевості	100	—
Дільниця заводу «Рембутехніка»	102,8	106,6
В т. ч. в сільській місцевості	80,3	82,7
Рембудуправління облрембудтресту	102,1	105,9
Управління «Міжрайгаз»	102	100
Автотранспортне підприємство № 10011	102	97
Водопровідно-каналізаційне господарство	100	130
Фабрика по індивідуальному пошиттю та ремонту взуття	100	96,2
В т. ч. в сільській місцевості	88	—
Рада по туризму	100	54,5
Магазин «Оптика»	99,7	117,4
Транспортно-експедиційне агентство № 10696	99,4	102,3
В т. ч. в сільській місцевості	91,8	113,5
Фабрика по індпошиттю та ремонту одягу	99,2	98,5
В т. ч. в сільській місцевості	100	103
Радіотелевізійне ательє	90,4	94,8
В т. ч. в сільській місцевості	80	86,6
Фабрика хімчистки	89,4	98
Комбінат комунальних підприємств	84,7	75,2
ЖЕК № 2 міськвиконкому	68,2	54,5
Шляхове ремонтно-будівельне управління	20	22,2
По місту	**101,7**	**104,1**
Станція технічного обслуговування автомобілів	97,1	107,5
В т. ч. в сільській місцевості	137,8	145,3

Травневу програму по побутовому обслуговуванню населення виконано на 101 процент. Не справились з місячним завданням радіотелевізійне ательє, фабрика хімчистки, фабрика по індивідуальному пошиттю та ремонту взуття, комбінат комунальних підприємств, інвентарбюро, шляхове ремонтно-будівельне управління, ЖЕК № 2 міськвиконкому, управління «Міжрайпаливо», магазин «Оптика», станція технічного обслуговування автомобілів.

Торговельні організації працювали так (перша графа — виконання плану загального товарообороту, друга — виконання плану товарообороту без реалізації напоїв (у процентах):

Комбінат громадського харчування	110	110
Управління торгівлі	100,1	100,1
Відділ робітничого постачання	97	97
Оптово-роздрібний плодоовочевий комбінат	94,8	94,8
По місту	**100,3**	**100,3**

Моральне падіння

Їй 37 років. Працездатна, але трудитись не бажала. Джерелом для життя була допомога на дітей за померлого чоловіка. Але й ті дитячі гроші так звана мати пропивала. Свій будинок по вулиці Світловодській К. І. Панкова перетворила в будинок розпусти. П'яні компанії, де втіхою були різні спиртні напої, сварки — все це не приховувалось від дітей, 4-річного сина й 17-річної доньки.

Нещодавно жінка спробувала перехитрити продавців магазину № 60 «Готовий одяг». Примірявши плаття, вона вирішила, що ніхто не помітить нової сукні під її ношеною. Так і зробила. Та торговельники затримали її. Викликали працівників міліції.

Товариський суд № 4 Чкаловського мікрорайону м. Олександрії розглянув справу громадянки К. І. Панкової. Враховуючи провину Панкової, товариський суд прийняв рішення оштрафувати її на 30 карбованців за крадіжку і запропонував влаштуватися на роботу. До народного суду м. Олександрії ми звернулися з проханням позбавити громадянку Панкову материнства та грошової допомоги на дітей.

Такий спосіб життя, який вела молода жінка, не сумісний з моральними принципами нашого суспільства.

І. БОРИСЕНКО,
член товариського суду.

НА голубому екрані

ВІВТОРОК, 24 ЧЕРВНЯ
І ПРОГРАМА ЦТ

8.00 «Час».
8.40 «Веселі старти»
9.15 Клуб мандрівників.
10.15 Новини.

* * *

14.30 Новини.
14.50 «Вахта: аргументи у суперечці». Документальний телефільм.
15.40 Грає духовий оркестр Казанського вищого військового командно-інженерного училища раветних військ.
16.05 Новини.
16.10 Герої А. Рибакова на екрані. «Канікули Кроша». Художній телефільм. 1 серія.
17.25 «Мозамбік. Боротьба за майбутнє». Кінонарис.
17.45 Наука і життя.
18.15 «Наш сад».
18.45 Сьогодні у світі.
19.00 «Проблеми — пошуки — рішення». Вирішальна умова прискорення.
21.00 «Час».
21.40 На VIII Міжнародному конкурсі ім. П. Чайковського.
21.55 Літературний альманах.
23.05 Сьогодні у світі.

ПРОГРАМА УТ

10.00 Новини.
10.20 Художній фільм. «Зудов, вас звільнено!».
11.35 «Маленький богатир». Лялькова вистава.
12.20 Кінопрограма «Сучасне село».
12.45 Новини.

* * *

16.00 Новини.
16.10 «Все тобі, улюблена країно». Музичний відеофільм.
17.15 Орлина молодість флоту.
18.00 Телефільм «Хвала десниці».
18.30 Естрадні ритми.
19.00 Актуальна камера.
19.30 Атеїстичні діалоги.
20.15 Співає народна артистка СРСР Н. Сужина.
20.40 На добраніч, діти!
21.00 «Час»
21.40 Художній телефільм «Сіль землі». 5 серія.
22.50 Новини.

ІІ ПРОГРАМА ЦТ

8.00 Гімнастика.
8.15 Прем'єра документального телефільму про завершальний етап будівництва БАМу.
8.45 «Крадіжка». Художній телефільм. 1 серія.
10.00 Будильник.
10.30 Французька мова.
11.00 Фільм — дітям. «Як я був вундеркіндом». 1 серія.
12.05 Мультфільми кіностудії «Союзмультфільм»
12.35 Програма Ворошиловградської студії телебачення.
13.50 Сторінки історії. «Плоди мюнхенської змови».
14.50 Новини.

* * *

18.00 Новини.
18.15 «...До шістнадцяти і старші»
19.00 VIII Міжнародний конкурс ім. П. Чайковського. Концертна програма.
20.00 Вечірня казка.
21.00 «Час».
21.40 «Крадіжка». Художній телефільм. 2 серія.

СЕРЕДА, 25 ЧЕРВНЯ
І ПРОГРАМА ЦТ

8.00 «Час».
8.40 «Старе місто». Документальний телефільм про Чернігів.
9.10 У світі тварин
10.10 Новини

* * *

14.30 Новини.
14.50 «Господар». Документальний телефільм.
15.20 Розповідають наші кореспонденти.
15.50 Герої А. Рибакова на екрані. «Канікули Кроша». Художній телефільм. 2 серія.
16.55 Новини.
17.00 Пісні М. Таривердієва виконують С. і Н. Радченки.
17.15 «...До шістнадцяти і старші».
18.00 «За словом—діло».
18.45 Сьогодні у світі.
19.00 «Факти підтвердились...». Відповіді на критичні зауваження програми «Час».
19.20 Вперше на екрані ЦТ художній фільм «Остання втеча».
21.00 «Час».
21.40 На VIII Міжнародному конкурсі ім. П. Чайковського. 3 серія.
22.00 Чемпіонат світу з футболу. Півфінал. В перерві — 22.45 Сьогодні у світі.

ПРОГРАМА УТ

10.00 Новини.
10.20 Грає ансамбль «Гармонія».
11.00 Художній телефільм «Пригоди Шерлока Холмса та доктора Ватсона» «Собака Баскервілів». 1 і 2 серії.
13.30 Новини.
13.45 Телефільм «Золоте слово стародавньої Русі».

* * *

16.00 Новини.
16.10 Кінопрограма «Люди землю прикрашають».
16.50 Грають юні музиканти.
17.20 «Історія хвороби». Документальний фільм про шкідливість алкоголізму.
17.30 Агропром: проблеми і пошуки.
18.00 Телефільм «Серафима».
18.30 Концерт патріотичної пісні.
19.00 Актуальна камера.
19.30 «Серце Шопена». Музична композиція.
20.00 Молодіжна студія «Гарт».
20.45 На добраніч, діти!
21.00 «Час».
21.40 Концерт народної артистки СРСР Є. Мірошниченко. У перерві — 22.40 Новини.

ІІ ПРОГРАМА ЦТ

8.00 Гімнастика.
8.15 «Сниться дитинство». Фільм-концерт.
8.45 «Крадіжка». Художній телефільм. 2 серія.
10.00 Музика і живопис.
10.20 Німецька мова.
10.50 Шкільна реформа: через два роки. Про комплексну програму «Учитель» в Полтавському педагогічному інституті.
11.20 Фільм — дітям. «Як я був вундеркіндом». 2 серія.
12.25 Мультфільми кіностудії «Союзмультфільм».
13.00 Шахова школа.
13.30 Чемпіонат світу зі спідвею.
14.00 «Сторінки історії». «Не підлягає забуттю». Про конференцію керівників трьох держав в Тегерані в 1943 році.
14.55 Новини.

* * *

18.00 Новини.
18.15 «Співдружність» Тележурнал.
18.50 Прем'єра документального фільму «Пальван».
19.00 VIII Міжнародний конкурс ім. П. Чайковського. Концертна програма.
20.00 Вечірня казка.
20.15 VIII Міжнародний конкурс ім. П. Чайковського. Концертна програма.
21.00 «Час».
21.40 «Тут твій фронт». Художній фільм.
23.00 Новини.

ЧЕТВЕР, 26 ЧЕРВНЯ
І ПРОГРАМА ЦТ

8.00 «Час».
8.40 Мультфільм кіностудії «Союзмультфільм».
9.00 Чемпіонат світу з футболу. Півфінал.
10.30 Новини.

* * *

14.30 Новини.
14.50 Прем'єра документального фільму «Сочі — місто здоров'я».
15.05 Концерт народного ансамблю ім. Гоце Делчева (СФРЮ)
15.55 Герої А. Рибакова на екрані. «Канікули Кроша». 3 серія.
17.05 Новини.
17.10 «Розповіді про художників». Г. Гагарін.
17.30 Тверезість — норма життя.
18.00 Щоденник VIII Міжнародного конкурсу імені П. Чайковського.
18.45 Сьогодні у світі.
19.00 «Світ і молодь».
19.35 Новини.
19.40 Концерт Державного естрадно-симфонічного оркестру Української РСР. Диригент А. Ануфрієнко.
20.10 Прем'єра документального телефільму «Перестороги». Уроки Нюрнберзького процесу.
21.00 «Час»
21.40 На VIII Міжнародному конкурсі ім. П. Чайковського.
22.00 Чемпіонат світу з футболу. Півфінал. В перерві — 22.45 Сьогодні у світі.

ПРОГРАМА УТ

10.00 Новини.
10.20 Молодіжна студія «Гарт».
11.05 Художній фільм «Двічі народжений».
12.25 Музичний фільм «Не розлучайтеся з дитинством».
13.05 Новини.
13.20 Концерт артистів балету.
13.55 Кінофільм «Один за всіх».

* * *

16.00 Новини.
16.10 Для школярів. «Девіз: відвага, мужність і честь».
17.10 «Ігорський епос». Фільм-концерт.
17.45 «Екран пошани Українського телебачення». Доярка - п'ятитисячниця учгоспу «Самарський» Дніпропетровської області Г. Т. Гупало.
18.00 Кінопрограма «У світі дивовижної природи».
18.30 Музичний фільм «Співають козаки».
19.00 Актуальна камера.
19.30 В кадрі і за кадром.
20.45 На добраніч, діти!
21.00 «Час».
21.40 Художній телефільм «Сіль землі». 6 серія
22.50 Новини.

ІІ ПРОГРАМА ЦТ

8.00 Гімнастика.
8.15 «У ПТУ — за конкурсом» Документальний телефільм.
8.35 «Тут твій фронт». Художній фільм.
9.50 «Магічне коло». Фільм-концерт.
10.20 Іспанська мова.
10.50 Фільм — дітям. «Що у Сеньки було».
12.05 Мультфільми кіностудії «Союзмультфільм»
12.20 «Сторінки історії». «Другий фронт: правда без прикрас».
13.10 «Зорепад». Художній фільм із субтитрами.
14.50 Новини.

* * *

18.00 Новини.
18.20 Ритмічна гімнастика.
18.50 «Далекий Схід». Кіножурнал.
19.00 Сільська година.
20.00 Вечірня казка.
20.15 «Для всіх і для кожного».
20.45 «Сари-Челекський біосферний заповідник». Документальний телефільм.
21.00 «Час»
21.40 «Оповідь про те, як цар Петро арапа женив». Художній фільм.
23.20 Новини.

П'ЯТНИЦЯ, 27 ЧЕРВНЯ
І ПРОГРАМА ЦТ

8.40 Мультфільми кіностудії «Союзмультфільм».
9.10 До Всесвітнього дня рибальства. Документальні телефільми «Азов — рибне море». «Рибалки».
9.45 «Світ і молодь».
10.20 Новини.

* * *

14.30 Новини.
14.50 «Слово має Радкевич». Документальний телефільм.
15.50 Герої А. Рибакова на екрані. «Канікули Кроша». Художній телефільм. 4 серія.
17.00 Новини
17.05 Співає молодіжний хор «Ноорус» Палацу культури ім. Я. Томпа.
17.15 Зустріч школярів з почесним полярником, дійсним членом Географічного товариства СРСР, доктором медичних наук Б. Боловичем.
18.00 Прем'єра документального фільму «Хабар». Факти і роздуми»
18.45 Сьогодні у світі.
19.00 «Співдружність». Тележурнал.
19.30 «Кінопанорама»
21.00 «Час».
21.40 На VIII Міжнародному конкурсі ім. П. Чайковського.
22.00 «Юрмала-86». І Всесоюзний телеконкурс молодих виконавців сучасної радянської пісні. В перерві — Сьогодні у світі.

ПРОГРАМА УТ

10.00 Новини.
10.20 Виробнича гімнастика.
10.30 В кадрі і за кадром.
11.45 Російський романс.
12.15 Живе слово.
13.00 Новини.
13.15 Дружать діти на планеті.

* * *

16.00 Новини.
16.10 До Дня винахідника і раціоналізатора. Телефільм «Автор — Федосєєв».
16.40 Народна творчість.
17.10 Документальний телефільм «Перехрестя».
17.40 Танцює А. Акбарова.
18.00 «Колектив і п'ятирічка». Сімферопольське виробниче об'єднання «Фотон».
18.30 Музичний фільм «Півгодини в червні».
19.00 Актуальна камера.
19.30 Народний артист РРФСР И. Кобзон — трудівникам Чорнобиля. Концерт.
20.45 На добраніч, діти!
21.00 «Час».
21.40 Художній телефільм «Сіль землі». 7 серія.
22.45 Новини.
23.00 Чемпіонат СРСР з стрибків у воду.

ІІ ПРОГРАМА ЦТ

8.00 Гімнастика.
8.15 «Дитинство Твардовського». Науково-популярний фільм.
9.05 «Покликання».
9.35 Чемпіонат СРСР з стрибків у воду.
10.05 Англійська мова.
10.35 Мультфільми кіностудії «Союзмультфільм».
11.05 Пам'ять поколінь. Зустріч учнів з ветеранами Великої Вітчизняної війни.
11.35 Наш сад.
12.05 Прем'єра художнього телефільму «На новому місці».
13.10 «...До шістнадцяти і старші».
13.55 Сторінки історії. «Єдність заради Перемоги, заради миру. Кримська конференція голів держав СРСР, США і Великобританії.
14.50 Новини.
18.20 Етика і психологія сімейного життя.
18.50 «Сибір на екрані». Кіножурнал.
19.00 VIII Міжнародний конкурс ім. П. Чайковського. Концертна програма.
20.00 Вечірня казка.
20.15 VIII Міжнародний конкурс ім. П. Чайковського. Концертна програма.
21.00 «Час».
21.40 «Людмила». Художній фільм.
23.00 Новини

ВИСТАВКА ПЛАКАТА



Кращі плакати, створені українськими графіками, були представлені на республіканській виставці плаката.

Більше як вісімсот творів лаконічною, образною мовою розповіли про те, чим живе країна. Головна тема виставки — непорушна єдність партії і народу. Вона відображена в плакатах, що ілюструють твори класиків марксизму-ленінізму, розкривають історичне значення XXVII з'їзду КПРС, суть його рішень. Інтенсифікація прискорення, бережливість, ресурси — ці слова найчастіше вживаються в підписах до аркушів, присвячених розвиткові економіки країни. Багато робіт відображають боротьбу за мир на планеті, охорону навколишнього середовища. Привертають увагу агітплакати, які бичують пияцтво, рвацтво, безгосподарність, інші негативні явища нашого життя.

На знімку: плакат київського художника І. Л. Чорного «Рахувати по-новому!».

(Фотохроніка РАТАУ).

Редактор
М. НОВИКОВ.

Оголошення, довідки

Дніпропетровський Ордена Трудового Червоного Прапора гірничий інститут ім. Артема Олександрійський загальнотехнічний факультет

ОГОЛОШУЄ ПРИЙОМ

на одномісячні вечірні підготовчі курси всіх осіб з середньою освітою, які бажають поступити у вищі учбові заклади.

Курси для підготовки абітурієнтів до вступних екзаменів у вищі учбові заклади діють з 1 по 30 липня 1986 року.

Програмою курсів передбачено:

стисле вивчення дисциплін: математики, фізики і російської (української) мови та літератури; розв'язування та аналіз типових задач і тем, які на протязі ряду останніх років були на вступних екзаменах.

знайомство з прийомами вибору раціональних методів самостійного рішення даного питання на протязі відведеного часу.

Досвідчені педагоги, які викладають на курсах допоможуть Вам відновити в пам'яті основні положення шкільної програми, привести їх в стрункую систему і націлити Ваші зусилля на успішну здачу вступних екзаменів.

Для вступу на курси необхідно подати такі документи:

заяву, пред'явити документ про середню освіту, квитанцію про внесення плати за навчання (12 крб). Гроші надсилати на адресу: м. Дніпропетровськ, міськуправління Держбанку, гірничий інститут, р/р № 141913.

ДЕКАНАТ.

ОЛЕКСАНДРІЙСЬКЕ МІСЬКЕ ВІДДІЛЕННЯ БЮРО ПО ПРАЦЕВЛАШТУВАННЮ НАСЕЛЕННЯ ЗАПРОШУЄ НА РОБОТУ

по замовленню № 48:

пекарів,
машиністів тістоподільних машин,
укладальників-перевозчиків,
чергових слюсарів,
столяра кваліфікованого,
комірника готової продукції,
прибиральниць

Запрошуємо учнів 8—9 класів на роботу під час літніх канікул.

За довідками звертатися в Олександрійське міське відділення бюро по працевлаштуванню населення на адресу: м. Олександрія, вул. Шевченка, 91.

АДМІНІСТРАЦІЯ.

ШАНОВНІ ВИПУСКНИКИ ШКІЛ!

Смілянське середнє професійно-технічне училище № 4 запрошує на навчання по спеціальностях:

токар, слюсар-складальник електричних машин і апаратів, столяр, слюсар-ремонтник, оглядач-ремонтник вагонів.

Приймаються юнаки і дівчата з освітою 8 класів. Після закінчення училища учням видається диплом про середню освіту і присвоюється розряд за професією.

Учні забезпечуються 3-разовим харчуванням, обмундируванням, спецодягом.

Строк навчання 3 роки.

По спеціальності електромонтер по ремонту і експлуатації електрообладнання приймаються юнаки з освітою 10 класів. Учні забезпечуються стипендією. Строк навчання 1 рік.

Під час виробничої практики учням виплачується половина заробітку. Строк навчання в училищі зараховується в трудовий стаж.

При вступі необхідно пред'явити такі документи: свідоцтво про освіту, свідоцтво про народження або паспорт, характеристику з місця навчання, медичну довідку форма 25-Ю, 6 фотокарток розміром 3х4 см.

Іногородні забезпечуються гуртожитком.

Початок навчання 1 вересня 1986 р.

Адреса училища: м. Сміла Черкаської області, вул. Піонерська, 2, СПТУ № 4.

ДИРЕКЦІЯ УЧИЛИЩА.

Адміністрація, партком, профспілкова організація та колектив Олександрійського автотранспортного підприємства № 10011 глибоко сумують з приводу передчасної смерті робітника

БРУСЕНЦОВА ЮРІЯ ВІКТОРОВИЧА

і висловлюють співчуття рідним і близьким покійного.

«ЛЕНИНСКОЕ ЗНАМЯ» — орган Александрийских городского и районного комитетов Компартии Украины, городского и районного Советов народных депутатов Кировоградской области (выходит на украинском языке).

АДРЕСА РЕДАКЦІЇ:
317900. м. Олександрія
вул. Шевченка, 74.

ТЕЛЕФОНИ: редактора — 2-23-45, відділів: партійного життя — 2-24-33, промисловості—2-36 63, сільського господарства—2-27-93, відповідального секретаря — 2-35-63, відділу листів — 2-01-43, приймальні — 2-22-32, бухгалтера — 2-27-93.

Спосіб друку високий. Газету виготовили поліграфісти: лінотиліст В. І. Столбаненко, складачі В. Є. Приходько, М. Г. Матюшенко, друкар О. Д. Кучеренко.

Олександрійська міська друкарня Кіровоградського облуправління у справах видавництв, поліграфії і книжкової торгівлі. Індекс 62065.
Телефони: 2-31-35. 2-34-70. Тираж 28180. Обсяг 1 друк. арк.
м. Олександрія, вул. Шевченка, 81.
Зам. № 5460.

ПРОЛЕТАРІ ВСІХ КРАЇН, ЄДНАЙТЕСЯ!

ГАЗЕТА НАГОРОДЖЕНА ПОЧЕСНОЮ ГРАМОТОЮ ПРЕЗИДІЇ ВЕРХОВНОЇ РАДИ УРСР

Ленінський прапор

ОРГАН ОЛЕКСАНДРІЙСЬКИХ МІСЬКОГО ТА РАЙОННОГО КОМІТЕТІВ КОМПАРТІЇ УКРАЇНИ, МІСЬКОЇ ТА РАЙОННОЇ РАД НАРОДНИХ ДЕПУТАТІВ КІРОВОГРАДСЬКОЇ ОБЛАСТІ

Червень
25
Середа
1986

№ 102 (10410)
Ціна 3 коп.

Газета виходить у вівторок, середу, п'ятницю, суботу.

ГАЗЕТА ВИДАЄТЬСЯ З 26 БЕРЕЗНЯ 1919 РОКУ

Час вимагає перебудови

ВАЖЛИВИМ дороговказом в роботі закладів культури стали матеріали XXVII з'їзду КПРС. «Сфера культури покликана задовольняти зростаючі запити різних категорій населення, забезпечувати необхідні можливості для самодіяльної художньої творчості народу, розвивати здібності, збагачувати соціалістичний спосіб життя, формувати здорові потреби і високі естетичні смаки», — записано в новій редакції Програми КПРС.

Більшість закладів культури міста й району перебудовує свою роботу, виходячи з тих завдань, які намітив з'їзд. Колективи стали краще займатися організацією змістовного відпочинку трудящих, шукають і використовують нові, ефективні методи роботи. В місті дістав схвалення трудящих такий метод, як відпочинок всією сім'єю. На такі заходи люди йдуть з задоволенням. Адже разом відпочивати весело, а крім того, тут завжди можна подивитись цікаву виставку, дізнатись щось нове з кулінарії чи правил вуличного руху, позмагатись у спорті, знайти цікавого співбесідника.

Центром таких відпочинків став будинок культури шахти «Світлопільська».

У молоді міста користується популярністю цикл заходів «Світ захоплень».

Заклади культури мають великі можливості для того, щоб яскраво й емоційно відгукуватись на важливі події в житті країни, окремого виробничого колективу, допомагати партійним організаціям створювати на виробництві атмосферу дружньої творчої роботи. Цікаво, а головне з користю для тваринників колгоспу «Прогрес» пройшов вечір-діалог «Слава кращим — людям трудящим» у Новопразькому будинку культури № 1. Тут не тільки вшанували передовиків виробництва, доярки мали можливість поговорити про успіхи і невдачі, обмінятися досвідом.

В районних клубних закладах пройшов тематичний тиждень під девізом «Партія — розум, честь і совість нашої епохи».

Важливе завдання працівників культури доступними і переконливими методами вести протиалкогольну пропаганду. В цьому напрямку робиться немало. Саркастично, з почуттям огиди учасники агітбригад висміюють п'яниць, самогонників.

Крім того, працівники закладів культури пропагують безалкогольні обряди — весілля, проводи до лав Радянської Армії, інші сімейні і громадські свята.

У червоному кутку тракторної бригади колгоспу імені Карла Маркса відбувся вогник для механізаторів. Дружини механізаторів напекли тістечка, сервірували столи.

На вогнику панувала невимушена обстановка, люди співали улюблених пісень, брали участь у конкурсах, точилась душевна бесіда про справи сімейні, йшла мова про завдання, які стоять перед колективом. А на столах — ні краплі спиртного. Завідуюча клубом Марія Чеботарьова разом з профспілковою організацією колгоспу на прикладі переконала людей, що відпочивати можна цікаво і без алкогольних напоїв.

Усний журнал «Веління часу» на протиалкогольну тему відбувся в Олександрівському будинку культури. Пояснення і відповіді давали юристи, керівники колгоспу і сільської Ради.

У Шарівському будинку культури працює клуб вихідного дня «Тато, мама, я — спортивна сім'я».

Проте не всі заклади культури використовуються сповна, робота їх не відповідає вимогам часу. У гуртках художньої самодіяльності мало робітничої молоді, немає сімейних колективів, гуртків технічної творчості.

Серед трудящих все більшої популярності набувають любительські об'єднання і клуби за інтересами. Причому не тільки шахів, шашок, а й садоводства, городництва, бджільництва, квітникарства та інших. До того ж організація їх не потребує великих затрат і приміщень.

Не діють такі клуби і об'єднання при клубах шахти «Верболозівська», брикетної фабрики «Димитровська», ремонтно - механічного заводу «Укрремтресту», якими завідують О. Коваль, Т. Корнієнко, В. Цвик.

Не на тому рівні, якого вимагає час, працюють заклади культури Ізмайлівської сільської Ради, а також Костянтинівський і Світлопільський будинки культури, де директорами О. Курчицька, Н. Волоско.

У закладах культури мало також платних гуртків. Діють лише гуртки крою і шиття, машинопису, в'язання, і то не скрізь. А від них користь і людям, які вчаться, і закладу.

Час вимагає працювати краще. Кожен клубний заклад повинен стати центром культурно - масової роботи, де люди знайдуть заняття до душі, зможуть добре відпочити, духовно збагатитися.

У райкомі Компартії України

Підвищувати авангардну роль комуністів

На черговому засіданні бюро райкому партії заслухано питання про роботу партійної організації залізничної станції Користівка по підвищенню відповідальності комуністів за виконання Статуту КПРС, партійних доручень, планів і соціалістичних зобов'язань в світлі вимог XXVII з'їзду КПРС.

Звітував секретар партійної організації Л. К. Бузевський.

Відзначено, що певна робота в цьому напрямку проводиться. Так, на протязі 1985—1986 років це питання розглядалося на партійних зборах, бюро партійного осередку. Це сприяло тому, що колектив станції за п'ять місяців впорався з планом і соціалістичними зобов'язаннями по всіх показниках.

Однак ще мають місце й значні недоліки. Слабо ведеться перебудова організаційно політичної та ідейно-виховної роботи як того вимагають рішення XXVII з'їзду партії. Низькою залишається активність партійців у боротьбі за здійснення намічених планів. Серед них послаблено виховну роботу. Частина комуністів пасивна на партійних зборах. Рідко практикуються їх звіти про виконання статутних вимог, партійних доручень, здійснення авангардної ролі у виконанні постанов XXVII з'їзду КПРС та XXVII з'їзду Компартії України.

Бюро райкому партії звернуло увагу секретаря парторганізації Л. К. Бузевського на недостатню роботу в даному питанні, зобов'язало ліквідувати вказані недоліки, підвищити авангардну роль комуністів у виконанні виробничих планів і соціалістичних зобов'язань, як того вимагають рішення партійних з'їздів.

На засіданні бюро райкому партії розглянуто також ряд інших соціально-економічних та політичних питань з життя районних партійних осередків.



Авторитетом і повагою користується в колективі робітників брикетної фабрики «Байдаківська» електрослюсар А. Г. Варченко. Він зарекомендував себе спеціалістом високого класу, бездоганно виконує доручену справу. Багато років Анатолій Григорович носить звання ударника комуністичної праці.

За досягнуті успіхи в соціалістичному змаганні А. Г. Варченка занесено на міську Дошку пошани.

На знімку: А. Г. ВАРЧЕНКО за роботою.

Буде високий урожай

Трудівники колгоспу «Україна» з весни організували належний догляд за посівами.

Клин просапних культур тут налічує майже 1800 гектарів. Зокрема, кукурудзу розміщено на 994, цукрові буряки — на 335, соняшник — на 320 гектарах. Всі посівні масиви чисті, радують око обіцяють щедрий урожай.

На спушуванні міжрядь цукрових буряків з перевиконанням змінних норм трудяться В. І. Мажара та І. М. Зайцев, а на підживленні рослин — С. І. Пронь.

Механізатори господарства підгортають посіви соняшнику і кукурудзи. На цій роботі відзначаються В. М. Кочерга та В. Д. Гавриленко.

Л. САВІН,
позаштатний кореспондент.

Соціалістична інтеграція в дії

З участю спеціалістів НДР

Турботу про ремонт і технічне обслуговування сінозбиральних машин колгоспів і радгоспів десяти областей України візьме на себе спеціалізований технологічний комплекс, який споруджується в Бердичеві з участю підприємств і організацій НДР. Комплекс щороку готуватиме до зелених жнив понад 500 комбайнів і косарок, що поставляються на Україну об'єднанням «Форшрітт». Спеціалісти з братньої країни розробили технічний проект комплексу, беруть участь в оснащенні його високопродуктивним устаткуванням.

У цехах підприємства встановлюються сучасні роботизовані комплекси металообробні центри. Тут діятимуть лазерні і плазмові установки, з допомогою яких відновлюються зношені деталі і вузли. Будівельники вже звели головні виробничі приміщення, ведуть спорудження допоміжних об'єктів. Радянські і німецькі спеціалісти зобов'язалися пустити в дію нове виробництво на півроку раніше строку. У колгоспах і радгоспах України налічується понад три тисячі сіноздбиральних комплексів, виготовлених в НДР.

Разом з радянськими спеціалістами співробітники «Форшрітт» створили в Житомирі консультаційний пункт, де вже пройшли перепідготовку кілька сот механізаторів. Конструктори з НДР уважно прислуховуються до їх порад і зауважень, враховують їх побажання при розробці нових зразків машин.

Кор. РАТАУ.

Сьогодні в номері:

Комуністам бути в авангарді — 1 стор.
З наради жниварів — 2 стор.
Диктує життя — 3 стор.
Спорт — 4 стор.

Зібрати хліба без втрат

Нотатки з районної наради по організації жнив-86

Як уже повідомлялося, в колгоспі імені Володимира Ульянова відбулася районна нарада з питань збирання врожаю ранніх зернових і зернобобових культур. На ній відзначалось, що в період жнив на полях колгоспів і радгоспів працюватиме 34 збирально-транспортних комплекси. В їх склад входить 360 зернозбиральних комбайнів, 115 зерноочисних машин, понад 1000 тракторів, 600 тракторних причепів, 35 зерносушильних комплексів, 600 автомобілів та інша техніка.

У кожному збирально-транспортному комплексі створено тимчасові партійні і партійно-комсомольські групи. Діятиме 65 постів народного контролю, 56 депутатських постів. Працюватимуть сімейні та молодіжні екіпажі.

Навантаження на один зернозбиральний комбайн в цьому році становить 127 гектарів зернових. Це менше воно в радгоспах «Шарівський», цукрокомбінату та кінзаводі. Отже, є можливість провести жнива за 12 робочих днів.

Проте в колгоспах імені Димитрова, імені Карла Маркса, «Росія», імені Шевченка навантаження на комбайн становить 150—180 гектарів. Тому керівникам цих господарств необхідно терміново закупити потрібну кількість комбайнів, вкомплектувати їх кадрами і включити в роботу.

У більшості господарств району хлібороби активно включилися у косовицю гороху. Це, зокрема, в колгоспах імені Шевченка, «Маяк», «Червоний прапор», радгоспі цукрокомбінату та інших.

На жаль, в окремих господарствах досі не всі полагоджено зернозбиральні комбайни. Це стосується колгоспів «Прогрес», імені Леніна, імені Калініна, «Україна».

На нараді наголошувалось, що для кожного збирально-транспортного комплексу повинен бути розроблений план проведення жнив, затверджені маршрути руху. Всіх комбайнерів, їх помічників, водіїв слід ознайомити з умовами роботи, оплатою праці та умовами соціалістичного змагання. З усіма учасниками жнив необхідно провести інструктаж по техніці безпеки і правилах протипожежного стану.

Збирання зернових культур в умовах нинішнього літа буде нелегким. Проте необхідно зробити все, щоб зібрати вирощений врожай без втрат. Для низькорослих і зріджених хлібів доцільно застосовувати широкозахватні жатки ЖВН-6 із вкладанням зрізаної маси в подвійний валок.

Для збирання полеглих хлібів бажано застосовувати стеблопідіймачі, торпедні подільники і універсальні ексцентрикові мотовила.

Важливим засобом недопущення втрат врожаю є герметизація комбайнів—перекриття всіх можливих каналів втрат зерна і соломи. Тому в цьому році до обмолоту хлібів не може бути допущений комбайн, який не пройшов випробування на герметичність, не прийнятий комісією з виданням паспорта.

Головним агрономам слід подбати про правильну підготовку полів до збирання врожаю. Кожен комбайн комплексу повинен мати індивідуальну загінку. Це дасть змогу контролювати якість роботи.

Особливе місце в структурі зерна, яке продаватиметься державі, займатимуть сильні і цінні пшениці. За продаж кожної тонни сильних пшениць господарства одержуватимуть грошову надбавку в розмірі 28 карбованців, а цінних — в розмірі 9 карбованців.

Під час жнив слід дбати про нагромадження грубих кормів для громадського тваринництва. Ні в якому разі не можна допускати розкидання або спалювання соломи.

В складному збиральному комплексі робіт покликані знайти своє місце всі служби: дорожня, медична, торговельна, інспекція пожнагляду, райсільгоспхімія та інші.

Збирання зернових культур — один з напружених періодів сільськогосподарських робіт. Тому провести його необхідно успішно.

В. ТАРАНЕЦЬ.

Безвідвалка — це вигідно

Не ладилося в колгоспі імені Калініна з виробництвом зерна. Щороку врожаї озимих і ярих зернових тут були на 5—10 центнерів нижчими, ніж в сусідніх господарствах свого і Петрівського районів.

За прикладом трудівників села Полтавської області, в 1982 році в господарстві вперше застосували безвідвальний обробіток грунту на 150 гектарах і посіяли тут озиму пшеницю. Попередником був горох, зібраний на зерно. Очищене від пожнивних решток поле злущили дисковими лущильниками. Потім грунт розробили плоскорізом ОПТ-3,5, який купили в одному з колгоспів Белгородської області в агрегаті з бороною БІГ-3 і кільчатим катком.

Передпосівну підготовку грунту провели культиватором КПС-4 та звичайною бороною. Сіяли озиму пшеницю зерновою сівалкою СЗ-3,6 з одночасним внесенням у рядки мінеральних добрив.

З хвилюванням чекали хлібороби, що принесе нововведення. А результати були вагомі. Озима пшениця, посіяна по безвідвальному обробітку грунту, видала по 32 центнери зерна з гектара. Це майже на 6 центнерів більше, ніж зібрали на ділянках, де грунт обробляли плугами. Хоч поруч з безвідвальним полем 40 гектарів озимої пшениці навіть довелося пересіяти.

Цей перший успіх переконав хліборобів, що безвідвальний обробіток грунту — це шлях до підвищення врожайності колгоспних полів, збільшення виробництва зерна та іншої продукції рослинництва. Тому вже під врожай 1984 року по безвідвальному обробітку грунту в колгоспі посіяли 700 гектарів озимої пшениці, здебільшого сорту запорізька остиста. Вона також видала на 7 центнерів зерна з гектара більше, ніж на ділянках, де оранка грунту проводилася плугами.

Це остаточно переконало калінінців, що безвідвалля допоможе подолати відставання в рослинництві, зокрема, збільшити виробництво зерна. Торік в колгоспі сіяли по безвідвалці 780 гектарів озимої пшениці сортів одеська-51 і еритроспермум-127. Врожай зерна був на 10 центнерів з гектара вищий, ніж на ділянках, де грунт орали плугами.

Зараз в колгоспі дозріває 600 гектарів озимої пшениці, також посіяної по безвідвальному обробітку грунту. Навіть при посушливих весні та літові вона має досить високий ріст, добре сформований колос і обіцяє високий врожай.

Справжніми майстрами безвідвального обробітку грунту в колгоспі зарекомендували себе механізатори В. Д. Макаренко, В. А. Легкошерст, В. І. Кузьменко та інші. Для внесення в грунт органіки калінінці успішно застосовують борони БДТ-7. Тепер в господарстві мають 15 плоскорізів. Під врожай наступного року тут планують посіяти 1080 гектарів озимих зернових. Весь грунт під озимину буде підготовлено тільки безвідвальним способом.

М. ІВАЩЕНКО.

Бережіть фазанів

Фазани — найкрасивіші птахи нашого краю. Півники мають жовто-багряне вбрання, довгий хвіст, білий нашийничок. Курочки одягнуті у непримітне сіре пір'я. Живуть фазани у гущавині лісів, чагарниках, лісосмугах. Обов'язкова умова їхнього існування — наявність води. Ці птахи приносять велику користь сільському господарству. Вони поїдають колорадських жуків і насіння бур'янів.

Раніше фазанів не було як у Олександрійському районі, так і в Кіровоградській області взагалі. В 1980 році першу партію фазанів поселили на території відвалів колишніх Семенівсько - Головківського і Байдаківського вугільних розрізів. Птахи прижилися і з кожним роком поголів'я їх збільшується. Нині фазанів можна побачити на території багатьох господарств району.

Нещодавно районна рада УТМР придбала і розселила майже 500 фазанів маточного поголів'я. У розсаднику птахи звикли до людей. Тому можуть трапитися випадки, коли вони будуть зустрічатись біля осель трудівників села, підходити до людей. Бережіть фазанів. Не знищуйте цих красивих і корисних птахів. Допоможемо їм прижитися у наших місцях.

В. ЗАЧЕПА,
голова президії райради Українського товариства мисливців і рибалок.

В інституті цукрових буряків



Київ. Наукові співробітники Всесоюзного науково-дослідного інституту цукрових буряків займаються розробкою і впровадженням комплексних систем збільшення виробництва цукрових буряків, створення продуктивніших їх сортів і гібридів, а також удосконаленням уже існуючих технологічних процесів бурякового виробництва.

Лабораторія культури тканин і біотехнології розробляє питання розмноження і збереження цінних генотипів цукрових буряків. Виведені рослини дають можливість одержати матеріал для створення нових високопродуктивних сортів і прискорюють селекційний процес.

На знімках: ліворуч — Герой Соціалістичної Праці, старший науковий співробітник лабораторії агротехніки, кандидат сільськогосподарських наук М. В. Гнатенко в теплиці; внизу — завідуючий лабораторією культури тканин і біотехнології, кандидат біологічних наук І. І. Ільєнко і старший науковий співробітник В. О. Білоус проводять черговий аналіз в лабораторних умовах.

Фото Ю. Масенжника. (Фотохроніка РАТАУ).



Слідами наших виступів

«А ТРАВИ ПРОСЯТЬСЯ В ПОКОСИ»

В кореспонденції рейдової бригади, яку надруковано в «Ленінському прапорі» 23 травня ц. р. під таким заголовком, писалося, що в радгоспі «Шарівський» незадовільно підготували техніку для заготівлі кормів.

Директор господарства Л. М. Бугаєць повідомив редакції, що виступ газети обговорено на зборах механізаторів тракторних бригад. Критику визнано правильною. Згадані недоліки усунено.

За слабкий контроль за ходом ремонту сінозбиральної техніки бригадиру тракторної бригади Квітневого відділка Ю. Р. Гонтарюку оголошено догану, а головному інженеру господарства О. М. Сулимі вказано.

В господарстві заготовлено 350 тонн якісного сіна. Запущено в роботу всі 3 агрегати АВМ. План продажу державі трав'яного борошна виконано на 102 проценти.

Техогляд показав

У господарствах району завершено технічний огляд автотранспорту. Він показав, що в цьому році в порівнянні з попереднім водії краще підготували автомашини, вищий коефіцієнт їх готовності. Так, у колгоспах «Заповіт Леніна», «Росія» готовність транспортних засобів доведена до 85—90 процентів.

Проте цього не можна сказати про колгосп імені Леніна та радгосп «Більшовик», де завідуючими автогаражами Д. І. Авраменко і І. В. Коломоєць. У цих господарствах до роботи на лінії готова лише половина наявних автомашин. Як же водії і згадані колективи в цілому будуть виконувати взяті соціалістичні зобов'язання і державні плани по перевезенню народногосподарських вантажів?

Навантаження на автотранспорт з кожним роком зростає. Тому перед керівниками колгоспів і радгоспів, завідуючими гаражами стоїть завдання добитися максимального використання усіх можливостей автомобіля. Це буде надійною запорукою виконання соціалістичних зобов'язань.

Слід додати, що на зборах, які відбулися в кожному автогосподарстві, водії зобов'язалися працювати в цьому році без порушень правил дорожнього руху і не допускати дорожньо - транспортних пригод. На жаль, окремі з них не дотримують свого слова. Вже зареєстровано більше 50 випадків управління водіями транспортом у нетверезому стані. За це, зокрема, позбавлений прав водія строком на 3 роки В. В. Гац з колгоспу імені Фрунзе.

Негативний приклад для водіїв цього ж господарства подав і сам завідуючий гаражем М. І. Смоляр. Він, будучи напідпитку, теж сів за кермо вантажного автомобіля, за що й позбавлений прав водія на 3 роки.

Наведені приклади свідчать, що ще не в усіх колективах трудова дисципліна на належному рівні. З цим треба боротись. Завдання, яке стоїть перед автомобілістами району, полягає в тому, щоб у першому році дванадцятої п'ятирічки успішно виконати взяті зобов'язання, не допустити дорожньо-транспортних пригод і загибелі людей.

Б. МОРГАЛЕНКО,
старший державтоінспектор районного відділу внутрішніх справ.

Науково-технічний прогрес — у виробництво

Диктує життя

Шахта «Верболозівська» одна з найстаріших у виробничому об'єднанні «Олександріявугілля». Зрозуміло, що й гірнича техніка тут працює в основному не нова. Окремі очисні механізовані комплекси, комбайни, транспортери вже виробили свій моторесурс і діють тільки завдяки старанному догляду шахтарів. Все ж раз у раз механізми доводиться ремонтувати. Це вибиває з робочого ритму, віднімає людські ресурси від виконання основного завдання. До того ж ремонтна база підприємства не задовольняє гірників.

Технічна недосконалість виробництва була однією з причин того, що в минулому році шахта не справлялася з планом по видобуванню вугілля. Продуктивність праці гірників була дуже низька. За рік вона склала всього 77 процентів до плану.

Щоб якнайшвидше виправити становище, ліквідувати відставання, тут, як говориться, повернулися лицем до науково-технічного прогресу. На нинішній рік розробили комплексний план технічного переоснащення підприємства, який наполегливо здійснюють. Ним, зокрема, передбачено ввести в дію новий очисний механізований комплекс, змонтувати і пустити в експлуатацію прохідницький комбайн, стрічкові конвейєри та інше гірничотранспортне устаткування.

У період монтажу і наладки нових механізмів і обладнання організовуються спеціалізовані бригади. До їх складу, входять і шахтарі, які пізніше працюватимуть на новому устаткуванні.

Отже, вони заздалегідь добре вивчають будову машин, принципи їх дії, технічні характеристики. Та головне — готують техніку для себе, тож монтують надійно, з гарантією.

На початку року шахта одержала прохідницький комбайн ПК-3Р. Змонтували його в рекордно короткі строки і зараз він працює на повну потужність в 41-у збірному штреку. На монтажі цього комбайна добре потрудився колектив механічної служби третьої підготовчої дільниці. Зокрема, відзначилася бригада слюсарів під керівництвом В. О. Соловйова.

Так же швидко був зібраний і стрічковий конвейєр. Монтаж вузлів його на поверхні здійснила бригада електрослюсарів під керівництвом почесного шахтаря Б. В. Адаменка з дільниці по монтажу і демонтажу шахтного устаткування. Сьогодні цей конвейєр відмінно працює в 27-му збірному штреку. А незабаром слюсарі почнуть монтувати ще один стрічковий конвейєр, вузли якого вже надійшли. Діятиме він замість старого устаткування в другому головному відкаточному штреку.

До кінця року шахта одержить ще один механізований комплекс типу ПОКП-10. А нещодавно на вугільному складі почав діяти потужний трактор-бульдозер Т-330.

Технічне переоснащення іде повним ходом і вже дає відчутні результати.

Роблять шахтарі ставку і на раціоналізацію та атестацію робочих місць. Компетентна комісія вже атестувала близько 180 місць. Ті, які не відповідають технологічним нормативам, будуть переобладнані, забезпечені оснасткою. Вже розроблено організаційно - технічні заходи, щоб кожне робоче місце довести до рівня кращих; тобто, щоб вони відповідали високим вимогам технології.

Наприклад, заходами передбачено ввести в дію лаву № 64 замість малопродуктивної 94-і. З введенням її в дію на першій дільниці будуть атестовані всі робочі місця. Це дозволить вивести дільницю на проектний показник по видобуванню вугілля.

Подібним чином будуть атестовані всі робочі місця на дільниці № 2, де в 27-й лаві стане до дії очисний комплекс.

Результати прискорення науково - технічного прогресу на шахті очевидні. Так, план за п'ять місяців виконано на 106,7 процента, додатково видобуто 14 тисяч тонн вугілля. Обсяг реалізації продукції порівняно з відповідним періодом минулого року збільшився в два з лишком рази.

Р. АНДРЕЄВА.

Перевіряємо виконання взятих зобов'язань

Що допомагає і що заважає

Перевезти понад план 125 тисяч пасажирів. Підвищити продуктивність праці на один процент. Знизити собівартість перевезень на 0,5 процента. Зекономити 23 тонни дизельного палива.

Такі основні пункти підвищених соціалістичних зобов'язань колективу автотранспортного підприємства № 10011 на 1986 рік. Минуло п'ять місяців першого року дванадцятої п'ятирічки. Час показав, що зобов'язання взято реальні. Так, понад завдання вже перевезено більше 105 тисяч пасажирів. Відкрито два нових маршрути — № 2 та № 3. Таке рішення було прийняте після вивчення заяв жителів Південного мікрорайону міста.

Собівартість перевезень уже зараз знижена на 0,5 процента. Одне з важливих питань для автотранспортників — економія пального. З початку року тут зекономлено більше восьми тонн дизельного палива.

Продуктивність праці проти планової виросла на 2,5 процента.

Як бачимо, колектив справляється із взятими зобов'язаннями. Цьому, звичайно, в значній мірі сприяє правильна організація соціалістичного змагання. Найчастіше його переможцями виходять бригади водіїв № 6 та № 8, які очолюють ударники комуністичної праці В. Я. Митошоп та Б. І. Дрюченко. Колектив Митошопа, що працює на автобусах приміського сполучення, першим в області організував свою роботу за методом бригадного підряду. Добре трудяться бригади таксистів № 11 та № 19 під керівництвом А. Я. Середи та Б. С. Пономарьова, бригада водіїв № 1, що обслуговує п'ятий маршрут. Очолює її В. А. Білоус. Цей колектив був переможцем обласного соціалістичного змагання.

Весь колектив автотранспортного підприємства № 10011 змагається з колективом Кіровоградського АТП № 10021. Трудове суперництво допомагає в роботі.

Здавалося б, план люди виконують, значить, можна заспокоїтись. Але перебої з постачанням пального, запасних частин для ремонту, невпорядкованість доріг — все це негативно позначається на ритмічності руху автобусів, на їх технічному стані. Ці проблеми потребують якнайшвидшого вирішення.

Оглядова бригада:
В. ШЕВЧЕНКО — інженер по соціалістичному змаганню, В. МОРОЗ — редактор стінної газети «За рулем», Т. ЛОЗОВА — кореспондент газети «Ленінський прапор».

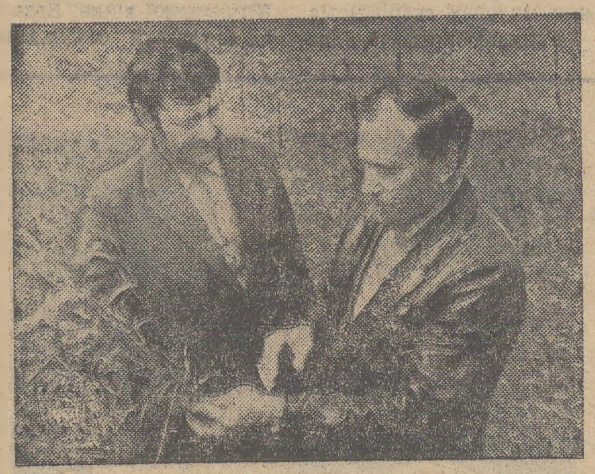

Запорізька область. Нові сорти й гібриди зернових культур дістають путівку в життя на Розівській дослідній станції науково-виробничого об'єднання по кукурудзі «Дніпро». Численні випробування на ділянках пройдуть кукурудза, озима пшениця чи ячмінь, перш ніж будуть районовані в південних зонах країни.

Тут удосконалюється і перевіряється на практиці інтенсивна технологія вирощування озимої пшениці в посушливих степах України. Розробляється оптимальна система сівозмін степового землеробства.

На знімку: заступник директора по науковій частині Розівської дослідної станції, кандидат сільськогосподарських наук В. Г. Нестерець (праворуч) і заступник голови Куйбишевського РАПО по рослинництву М. В. Скринський на дослідному полі озимої пшениці сорту «одеська-51», яка вирощується за інтенсивною технологією.

Фото О. Красовського. (Фотохроніка РАТАУ).

Цивільна оборона

У постійній готовності

У проведенні загальноміських змагань відділень пожежогасіння формувань цивільної оборони об'єктів народного господарства в цьому році взяли участь 26 команд.

Перше місце зайняла команда фабрики діаграмних паперів, у складі якої були Б. О. Більчич, Л. В. Новиков, В. О. Троян, А. І. Дробот, В. А. Шеренець та А. М. Шабанов. І це не випадково. В минулорічних змаганнях ця команда теж лідирувала.

Командир відділення Б. О. Більчич показав кращий час, 14 секунд, на в'язанні рятувальної петлі, вміло й швидко, за 15 секунд, провів гасіння ємкості з палаючою рідиною.

Серйозно поставились до участі в змаганнях команди розрізу «Верболозівський», брикетної фабрики «Байдаківська», м'ясокомбінату, швейної фабрики, електромеханічного заводу.

На жаль, такі підприємства, як елеватор, шахта імені Ленінського комсомолу, хлібозавод, автотранспортне підприємство № 10062, автобаза № 23, нафтобаза не виставили своїх команд для участі в змаганнях.

А команда управління по монтажу, демонтажу і ремонту гірничошахтного устаткування прибула на змагання зовсім не підготовлена, з поставленими завданнями не справилась.

Вміння й навики користування дозиметричним приладом, одягання протигазу на ураженого, в'язання петлі для врятування потерпілих — це повинен знати і вміти кожен.

Змагання виявили недоліки, які необхідно обов'язково ліквідувати.

Ю. ХМЕЛЮК,
інспектор державного пожежного надзору.

ШТУЧНИЙ ДОЩ НАД ПОЛЯМИ



Запорізька область. У колгоспі імені Ілліча 2600 гектарів поливних земель, і кожний з них дає багатий урожай зернових, овочів.

На знімку: головний агроном колгоспу В. Г. Рекуха перевіряє якість поливу ярого ячменю.

Фото О. Красовського. (Фотохроніка РАТАУ).

Репортаж

Ювілей „Золотої рибки“

— Роки пливуть, як вода в гірській річці. Здається, не так давно електромеханічному заводу присвоїли звання імені XXV з'їзду КПРС, а відтоді уже минуло десять літ. У той пам'ятний рік заводчани відкрили для своїх малят і наш дитсадок № 33 з такою поетичною назвою «Золота рибка», — сказала у своєму виступі з нагоди ювілею завідуюча дошкільним закладом Л. Ф. Кострубань. — Веселий гомін малюків заповнив просторі світлі кімнати. За роки, що минули, вже підготовлено до школи близько 400 хлопчиків і дівчаток.

10 років — немалий відрізок часу. Але в турботах, творчих пошуках вони минули швидко. Заступник директора заводу з соціальних питань М. Г. Костенко пригадує, що в спорудженні дитсадка активну участь брали батьки.

Відкривала цей заклад Т. П. Кисельова. Близько п'яти років працювала тут завідуючою. Чимало зробила для згуртування педагогічного колективу. Нині очолює ясла-садок № 2 і разом зі своїми колегами вітає ювілярів.

— Адміністрація заводу, — говорить М. Г. Костенко, — постійно дбає про те, щоб діти виховувалися в хороших умовах. Нині підприємство будує в Південному мікрорайоні ще один дитсадок.

Від імені адміністрації М. Г. Костенко дякує працівникам дитсадка № 33 за сумлінну роботу по вихованню підростаючого покоління.

Завод подарував дітям телевізор і гарний килим. Кращих працівників нагороджено грошовими преміями.

Великій групі трудівників цього дошкільного закладу інспектор міськвно К. І. Пензіна вручає грамоти, бажає дальших успіхів у роботі.

Вихователю М. Я. Куликовій, няням П. О. Ципурінді та Н. С. Кравченко, лікарю-педіатру В. І. Вахмяніній, кухарям В. О. Кривенець та Л. Д. Віоріці, рахівнику Є. Я. Ляпіній та сторожу Г. І. Кудрі пов'язують червоні стрічки з написами «Ветеран праці», дарують троянди.

Поруч з ветеранами трудиться молодь. Вона переймає досвід своїх колег і сама чимало робить для поліпшення роботи з малюками. Певних успіхів досягли вихователі Н. М. Обухова, О. В. Скічко, О. А. Герасименко, О. В. Онопенко.

У виступах працівники дитсадка відмічали, що заводчани постійно турбуються про своїх підшефних. Хоч як зайнятий директор заводу В. М. Саєнко, та виберe час побувати в дитсадку. Для підвищення матеріальної зацікавленості працівників дитячих закладів завод забезпечує їх безплатним харчуванням, а за сумлінну працю виплачує премію від 15 до 32 процентів заробітної плати.

У всіх присутніх на ювілейному торжестві був святковий настрій. І в цьому велика заслуга ведучої свята В. М. Мотуз та музичного керівника В. П. Григор'євої. Звучала музика, з цікавими номерами художньої самодіяльності виступали дошкільнята, учні шкіл №№ 15 та 19 (колишні вихованці), працівники дитсадка.

Хочеться побажати цьому дружному колективу нових творчих знахідок у відповідальній справі виховання підростаючого покоління.

З. ОЗДОБА.

Тут виготовляють ліки

Інтерв'ю

Надзвичайно відповідальну роботу виконують працівники аптек. Вони не мають права на помилку. Адже продукцію, виготовлену їхніми руками, вживають хворі люди.

Наш позаштатний кореспондент А. А. Самосій попросив завідуючу міською аптекою № 10 Г. Т. Шаповал розповісти про трудові будні колективу, про те, як організовано медикаментозне обслуговування інвалідів і учасників Великої Вітчизняної війни. Ось що розповіла Ганна Тимофіївна.

У нашому місті 10 аптек і 4 аптечних пункти. Є аптеки міжлікарняна і по дрібнооптовому відпуску. Уже три роки працює спеціалізована дитяча аптека, оснащена сучасним обладнанням.

В аптеці 56 медпрацівників. Всі вони з великою відповідальністю ставляться до своїх обов'язків. 30 років працює в аптеках міста провізор-технолог Марія Яківна Брусенцова. Вона приймає рецепти і видає ліки. Такий же стаж роботи за спеціальністю і в її колеги Ніни Степанівни Васильєвої. Обидві уважні до хворих, культурно і вчасно обслуговують замовників.

Провізор-аналітик Л. Т. Пучка працює у нас уже 23 роки. Вона очолює профспілковий комітет. Багато працює і як наставник молодих спеціалістів.

Великою повагою в колективі і у відвідувачів аптеки користується фармацевт відділу готових лікарських препаратів К. Х. Крупка. Вона також віддала цій роботі більше трьох десятиліть.

Старанністю у роботі відзначаються фармацевти К. П. Хімішина, С. Ф. Євсеєнко, Л. О. Ленкова, фасувальник М. П. Цевух. Всі вони гордяться своєю роботою, тим, що стоять на сторожі здоров'я людей.

На аптеки покладено функцію по заготівлі лікарських рослин. Щороку ми значно перевиконуємо доведене завдання. І в цьому нам значну допомогу надають мешканці міста та району.

Виключну увагу працівники аптек міста приділяють обслуговуванню інвалідів і учасників Великої Вітчизняної війни. Ведеться картотека медикаментозного забезпечення інвалідів війни, що допомагає нам вчасно одержувати необхідні для цієї категорії людей препарати.

Серед аптечних працівників добре організоване соціалістичне змагання. Мета його — боротися не тільки за кількісні показники, а й за високу якість аптечної продукції, економію засобів, матеріальних ресурсів, підвищення продуктивності праці.

Центральна аптека № 10 — обласна школа передового досвіду по контролю за якістю ліків.

Чуйність, сердечність, увага до хворого — ось кредо медпрацівників, у тому числі і фармацевтів. На виховання цих якостей у працюючих і спрямована вся робота адміністрації, партійної, комсомольської та профспілкової організацій аптеки.

Всім серцем любить дітей Віра Олексіївна СИРЕНЧЕНКО, яку ви бачите на цьому знімку. Вона працює нянею в яслах-садку № 31. Разом з Т. М. Чорною, теж нянею, допомагає вихователям Г. М. Барабаш та В. М. Строкаль доглядати найменших дітей закладу. З своїми обов'язками справляється відмінно. Вранці матері з легкою душею довіряють дбайливій няні своїх півторарічних синочків і донечок, бо знають, що Віра Олексіївна зробить все, щоб малятам було добре.

Вона вирішила стати вихователем. Нині заочно навчається в педагогічному училищі.

За високі успіхи в соціалістичному змаганні В. О. Сиренченко занесена на міську Дошку пошани.



Радить лікар

Киньте цигарку

Останнім часом вчені все більше говорять про шкідливість тютюну. Числені дослідження як в нашій країні, так і за рубежем підтверджують зв'язок паління цигарок із збільшенням захворювань серця, артеріальним тромбозом, раком і емфіземою легень, хронічним бронхітом, хворобами шлунково-кишкового тракту.

Особливо шкідливий тютюн для жінок. Вони рано старіють. У вагітних жінок, які палять цигарки, з'являється риск народження мертвих дітей або з малою вагою. Якщо мати під час вагітності палила, заторможується розумовий і фізичний розвиток немовляти. Інгаляція тютюновим димом завдає шкоди не тільки курцям, а й оточуючим.

Тютюн діє підступно. Це найстрашніший ворог розумових здібностей людини. Він шкідливо впливає на всі органи, знижує працездатність. Близько 80 процентів людей, які тривалий час палять цигарки, хворіють хронічним бронхітом, а це, в свою чергу, створює сприятливі умови для бронхолегеневого раку.

Смертність від раку у курців підвищується прямо пропорціонально кількості випалених цигарок. За даними вчених, курці у віці 40—49 років помирають у 3 рази частіше ніж ті, що не палять цигарок.

Особливо небезпечно якщо палити цигарки починають підлітки. Вони гірше навчаються, стають неуважними, менш кмітливими. Психіатри відмічають, що серед школярів-курців більше нервових, і недисциплінованих.

Протягом 26 років чоловік витрачає на цигарки та інші тютюнові вироби приблизно 2 тисячі карбованців. Це також варто врахувати.

Куріння — погана звичка. Вживання тютюну розглядають як одну із форм наркоманії. Чи може людина відучити себе від неї? Так, мобілізувавши волю, мужність. Кидати палити слід відразу. Якщо комусь це важко зробити самому, зверніться до лікаря.

Р. ГРАНОВСЬКА,
головний лікар міського будинку санітарної освіти.

СПОРТ

Чемпіонат України фінішував

Закінчився чемпіонат ДСТ «Спартак» України з шахів серед юнаків і дівчат, який проходив у нашому місті. В ньому брали участь 14 кандидатів в майстри спорту СРСР і 32 першорозрядники.

Змагання проводилися за швейцарською системою в 5 турів, а потім за круговою системою в шести групах, у кожній з яких було по 8 учасників.

Серед юнаків чемпіоном України став кандидат у майстри спорту Вячеслав Клюнер з Чернігова. На другому місці — кандидат у майстри спорту Андрій Максименко з Черкас, на третьому — Михайло Карпухін з Ворошиловграда.

Серед дівчат чемпіонкою стала кандидат у майстри спорту одеситка Юлія Сергєєва, на другій сходинці киянка Олена Павловська, на третій — ворошиловградка Тетяна Невєрова.

Олександрієць Володимир Саленко зайняв у цих відповідальних змаганнях одинадцяте місце. Це, безумовно, великий успіх юного спортсмена, якого гренує кандидат у майстри спорту СРСР В. Г. Петленко.

С. ГРИНЮК,
суддя чемпіонату.

Редактор
М. НОВИКОВ.

Оголошення, довідки

Олександрійському відділенню Держбанку потрібні на роботу:

друкарка І категорії,
телеграфіст-телетайпистка 3 класу,
експедитор,
інкасатори.

За довідками звертатися у відділ кадрів.

АДМІНІСТРАЦІЯ.

ОЛЕКСАНДРІЙСЬКЕ СЕРЕДНЄ ПРОФТЕХУЧИЛИЩЕ № 7

оголошує набір учнів на 1986—1987 навчальний рік по спеціальностях:

столяр-верстатник,
монтажник-конструкцій-муляр,
облицювальник-плиточник, мозаїчник,
штукатур,
електромонтажник,
маляр,
електрозварювальник,
автослюсар-шофер,
автокранівник.

Термін навчання 3 роки. На ці спеціальності приймаються юнаки та дівчата з 8-річною освітою. Особам, які закінчили навчання видаються дипломи про закінчення середньої школи і присвоюється розряд по одержаній спеціальності.

Термін навчання до 1 року. Ця група комплектується з осіб, які закінчили 10 класів, а також з юнаків, які повернулися з лав Радянської Армії, по спеціальностях:

облицювальник-плиточник, мозаїчник — навчаються 1 рік, стипендія 75 крб, на місяць (приймаються юнаки і дівчата),

електрослюсар—навчаються 1 рік, стипендія 75 крб.,

водій автомобіля категорії «С» — навчаються 5 місяців, стипендія 45 крб., для тих, що повернулися з лав Радянської Армії, — 75 крб. (приймаються юнаки і дівчата).

В училище приймаються юнаки і дівчата віком від 15 до 26 років без вступних екзаменів.

В училище набирається група з музичним нахилом і спортивна група з футболу. Особи, зараховані в училище, забезпечуються за рахунок держави 3-разовим харчуванням, обмундируванням, гуртожитком.

Під час проходження виробничої практики учні одержують 50 процентів заробітку. Час навчання в училищі зараховується у безперервний стаж.

Особи, які закінчили училище з відзнакою, приймаються у вищі навчальні заклади і технікуми поза конкурсом.

При училищі працюють спортивні секції (бокс, боротьба, футбол, волейбол, баскетбол), гуртки технічної творчості, домоводства, а також художньої самодіяльності (хоровий, вокальний, танцювальний, естрадний, народних і духових інструментів).

Учні, які успішно навчаються по обраній спеціальності, можуть одержати на 3 курсі додаткову професію водія автомобіля.

Початок занять 1 вересня 1986 року.

Вступники повинні подати такі документи: заяву на ім'я директора, автобіографію, паспорт або свідоцтво про народження, довідку з місця проживання, 6 фотокарток розміром 3х4 см., довідку про профілактичні щеплення, документ про освіту.

Адреса училища: 317927, м. Олександрія, Перемозький мікрорайон, вул. Нагорна, 104. Їхати автобусом «А» до зупинки «СПТУ № 7». Телефон 2-83-11.

ДИРЕКЦІЯ.

ОЛЕКСАНДРІЙСЬКЕ МІСЬКЕ ВІДДІЛЕННЯ БЮРО ПО ПРАЦЕВЛАШТУВАННЮ НАСЕЛЕННЯ

запрошує на Олександрійську заготконтору райспоживспілки

касира.

За довідками звертатися в міське відділення бюро по працевлаштуванню населення на адресу: 317900, м. Олександрія, вул. Шевченка, 91.

АДМІНІСТРАЦІЯ.

Колектив вчителів і учнів середньої школи № 13 глибоко сумує з приводу передчасної смерті учениці 7-В класу

ЛИПОВОЇ ЛАРИСИ

і висловлює співчуття рідним та близьким покійної.

Адміністрація управління по монтажу, демонтажу і ремонту гірничошахтного обладнання висловлює глибоке співчуття майстру Липовому Борису Володимировичу з приводу передчасної смерті його дочки

ЛАРИСИ.

«ЛЕНИНСКОЕ ЗНАМЯ» — орган Александрийских городского и районного комитетов Компартии Украины, городского и районного Советов народных депутатов Кировоградской области (выходит на украинском языке).

АДРЕСА РЕДАКЦІЇ: 317900 м. Олександрія вул. Шевченка, 74.

ТЕЛЕФОНИ: редактора — 2-23-45; відділів: партійного життя — 2-24-33, промисловості—2-36 63, сільського господарства—2-27-93, відповідального секретаря — 2-35-63, відділу листів — 2-01-43, приймальні — 2-22-32, бухгалтера — 2-27-93.

Спосіб друку високий. Газету виготовили поліграфісти: лінотиліст В. І. Столбаненко, складачі В. Є. Приходько, М. Г. Матюшенко, друкар О. Д. Кучеренко.

Олександрійська міська друкарня Кіровоградського облуправління у справах видавництв, поліграфії і книжкової торгівлі. Індекс 62065. Телефони: 2-31-35, 2-34-70. Тираж 28180. Обсяг 1 друк. арк. м. Олександрія, вул. Шевченка, 81. Зам. № 5480.

ПРОЛЕТАРІ ВСІХ КРАЇН, ЄДНАЙТЕСЯ!

ГАЗЕТА НАГОРОДЖЕНА ПОЧЕСНОЮ ГРАМОТОЮ ПРЕЗИДІЇ ВЕРХОВНОЇ РАДИ УРСР

Ленінський ПРАПОР

Червень
27
П'ятниця
1986
№ 103 (10411)
Ціна 3 коп.
Газета виходить у вівторок, середу, п'ятницю, суботу.

ОРГАН ОЛЕКСАНДРІЇСЬКИХ МІСЬКОГО ТА РАЙОННОГО КОМІТЕТІВ КОМПАРТІЇ УКРАЇНИ, МІСЬКОЇ ТА РАЙОННОЇ РАД НАРОДНИХ ДЕПУТАТІВ КІРОВОГРАДСЬКОЇ ОБЛАСТІ

ГАЗЕТА ВИДАЄТЬСЯ З 26 БЕРЕЗНЯ 1919 РОКУ

ПОЛЬОВИМ РОБОТАМ—ТЕМПИ І ЯКІСТЬ!

Кормам — суворий облік

ВІДОМО, що продуктивність ферм починається з поля, із створення міцної кормової бази для тваринництва. На це націлюють рішення XXVII з'їзду КПРС. Продовольча програма країни, яка спрямована на дальшу інтенсифікацію сільськогосподарського виробництва.

Торік багато колгоспів і радгоспів Олександрійщини припасли на зиму півторарічний запас грубих і соковитих кормів. Це дало можливість району успішно провести зимівлю громадської худоби, підвищити в першому півріччі 1986 року продуктивність тварин порівняно з відповідним періодом минулого року.

В першому році дванадцятої п'ятирічки кормове поле району розкинулось на 34000 гектарів. На них розміщені однорічні і багаторічні трави, кукурудза на силос, кормові буряки та інші культури, набір яких дає змогу збалансувати раціони за поживністю. Завдання перед трудівниками господарств полягає в тому, щоб в цьому році виробити 110000 тонн кормових одиниць.

Добитися цього не легко. Посушлива весна і початок літа, зрозуміло, помітно знизили врожайність зеленої маси сіяних і дикорослих трав. Тому саме ця обставина повинна змушувати по-господарськи дбати про заготівлю кормів для громадської худоби, про їх суворий облік.

Кормозаготівельники району завершили косовицю багаторічних трав на сіно з першого укосу. Слід визнати, що через засуху, а також проявлену в ряді господарств неорганізованість, цього високопоживного корму в районі заготовлено лише близько 10000 тонн, що становить менше 40 процентів до річного плану.

Мало припасли сіна з першого укосу колгоспи імені Калініна, «Заповіт Леніна», радгосп імені Гагаріна.

У згаданих господарствах нині є можливість створити сприятливі умови для одержання багатого другого укосу. Для цього слід організувати підживлення і полив посівів багаторічних трав. На жаль, з цією справою тут не все гаразд.

У більшості господарств району в цьому році побудовано капітальні сіносховища. Є вони і в колгоспі імені Леніна та радгоспі «Більшовик». Проте сіно тут заскиртували в полі. Отже, не виключена можливість його замокання, часткового псування. Складається враження, що керівники цих господарств забули, що економіка ферм стоїть в прямій залежності від якості кормів.

Великим резервом їх збільшення є повторні і післяжнивні посіви. На 70—130 гектарах провели їх на зелений корм худобі в колгоспах імені Петровського, імені Калініна, «Перемога», «Заповіт Леніна», «Прапор комунізму», кінзаводі. Нині пройшли дощі і є впевненість, що посіяні культури дадуть вагому прибавку до раціонів годівлі тварин. Але в колгоспах імені Енгельса, «Україна», радгоспі «Більшовик» цього не зробили.

28 і 29 червня в районі проводитимуться суботник і недільник по заготівлі кормів для худоби. Завдання сільських і селищних Рад народних депутатів, керівників колгоспів і радгоспів мобілізувати на косовицю дикорослих трав усе працездатне населення, пенсіонерів. Кожній організації, кожному виробничому підрозділу слід довести завдання, перевірити його виконання.

На заготівлі кормів покликані надати відчутну допомогу працівникам сільського господарства робітничі колективи промислових підприємств міста.

Якомога більше припасти кормів на етійловий період для громадського тваринництва — почесний обов'язок кожного трудівника міста і села.

ТРУДІВНИКИ СЕЛА! На ланах колгоспів і радгоспів району чекають на збирання 5797 гектарів гороху, 22945 гектарів озимої пшениці, 14856 гектарів озимого і ярого ячменю, 594 гектари жита.

ВИЩЕ ТЕМПИ ПОЛЬОВИХ РОБІТ!

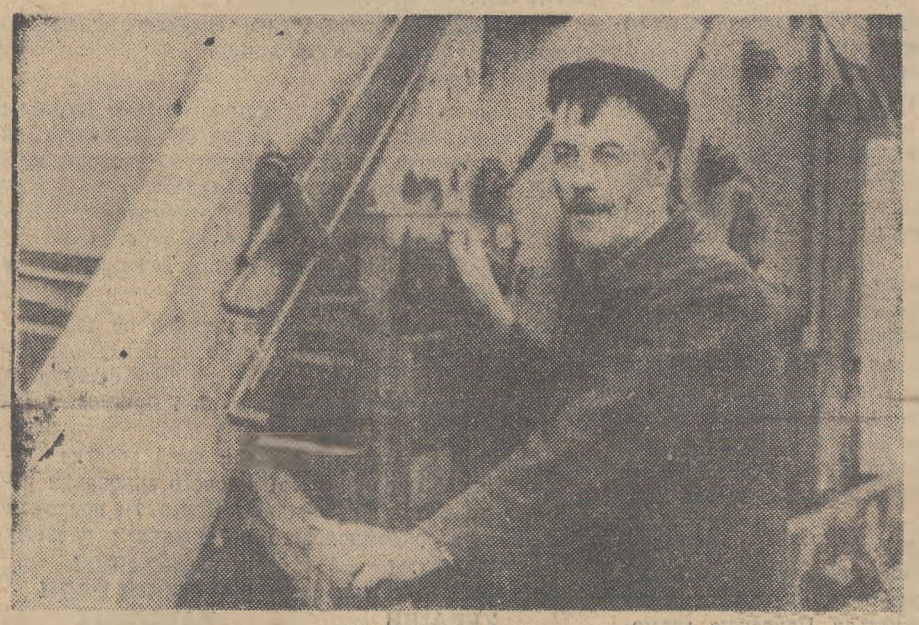

Олександр Зіновійович КОМПАНІЄЦЬ у колгоспі «Червоний прапор» трудиться тридцять шість років. Спочатку працював комбайнером, а зараз на току першого відділка майстром по обслуговуванню зерноочисних машин.

Олександр Зіновійович уже на заслуженому відпочинку, та не залишив свого трудового поста. Він добре підготував навантажувачі та зерноочисні машини і зараз обслуговує їх.

Фото М. Пальчика.

Ведуть перед

На косовиці гороху: колгоспи «Червоний прапор», «Заповіт Леніна», імені Кірова, радгосп імені Гагаріна.

На підготовці грунту під озимі: колгоспи імені Шевченка, імені Фрунзе, імені Кірова, імені Володимира Ульянова.

По виробництву обезводнених кормів: колгоспи «Ленінським шляхом», імені Петровського.

На заготівлі сінажу: колгосп імені Калініна.

Зведення

про продаж державі трав'яного борошна станом на 25 червня 1986 року в процентах до плану:

ім. Димитрова	121
ім. Петровського	114
ім. Шевченка	112
«Україна»	109
«Росія»	109
«Перемога»	106
«Прапор комунізму»	105
«Більшовик»	105
ім. Свердлова	104
«Червоний прапор»	103
ім. Карла Маркса	103
«Ленінським шляхом»	103
Кінзавод	101
«Шарівський»	101
ім. Фрунзе	101
ім. Кірова	100
«Прогрес»	92
Цукрокомбінат	86
ім. Калініна	81
«Заповіт Леніна»	72
ім. В. Ульянова	70
ім. Леніна	28
ім. Енгельса	13
По району	**94**

Примітка: Радгоспу-технікуму, колгоспу «Маяк» та радгоспу імені Гагаріна планів по продажу державі трав'яного борошна не доведено.

Репортаж

З хліборобським завзяттям

Немовби повеселішали після першого літнього дощу поля колгоспу «Перемога». Зазеленіли посіви кукурудзи, соняшнику, цукрових буряків та інших сільськогосподарських культур.

Як тільки вияснилось, з тракторної бригади № 1 у різні поля виробничого підрозділу направились трактори, комбайни. Степ наповнився рокотом моторів.

Ось горохова плантація. Культура займає у відділку 145 гектарів. На косовиці її у валки працює три екіпажі зернозбиральних комбайнів. Першою рухається «Нива», за кермом якої досвідчений комбайнер Г. Ф. Капустенко. Близько 30 років віддав Георгій Федорович роботі біля землі, не одному молодому хліборобу передав свої знання і уміння.

Надійно підготував він до жнив-86 свій степовий корабель. Нині разом з помічником М. С. Токарєвим веде перед у соціалістичному змаганні на косовиці гороху. За три дні екіпаж поклав цю культуру у валки на 42 гектарах, що значно більше завдання.

На честь передових жниварів на флагштоці, що в тракторній бригаді, піднято прапор трудової слави. Про їх успіх повідомила «блискавка».

Шумить на вітерці колосся озимої пшениці. Та ось у те золотаве море заїхав красень-комбайн. Це комуніст М. Ф. Кошеленко прямим комбайнуванням проводить обкошування країв, розбиває поля на загінки. А слідом тракторист В. Ю. Пошпак оборює хлібні масиви згідно правил протипожежної безпеки.

Кипить робота і на полях, звільнених з-під кормових культур. Механізатор В. І. Петренко проводить лущення стерні, а його колега по роботі, кавалер ордена Трудового Червоного Прапора Я. М. Дубнянський дискує площу дисковою важкою бороною БДТ-7.

Не спадає трудове напруження і на догляді за просапними. Третє спушування міжрядь з одночасним підгортанням рослин кукурудзи проводять член КПРС В. В. Таратинов та кавалер ордена Трудового Червоного Прапора М. І. Бец. Зобов'язавшись виростити по 40 центнерів зерна кукурудзи з гектара, вони щоденно виконують норми виробітку на 135—140 процентів.

Проїжджаючи полями, кожен мимоволі замилується посівами цукрових і кормових буряків. Рядки рівні, посіви чисті. Видно, що за рослинами доглядають дбайливі господарі.

— А трудяться тут, — розповідає бригадир тракторної бригади І. І. Дорошенко, — механізатори С. С. Свірчков та В. І. Робейко. Вони спушують міжряддя з одночасним підживленням рослин аміачною водою. Вже завершують виконувати цей агрозахід на усіх 275 гектарах.

Гаряча нині пора у куколівських хліборобів. І відрадно, що у полі в цей час немає байдужих.

В. СОКОЛОВ,
кореспондент газети.

СЬОГОДНІ В НОМЕРІ:

На ланах району — 1 стор.
Завдання великої ваги — 2 стор.
Перевіряємо виконання взятих зобов'язань — 3 стор.

У райкомі Компартії України, виконкомі районної Ради народних депутатів, президії райкому профспілки працівників агропромислового комплексу, райкомі ЛКСМ України

Завдання великої ваги

В метою своєчасного проведення збирання врожаю, продажу зерна державі, комплексного виконання усіх видів робіт на хлібному полі на спільному засіданні бюро райкому Компартії України, виконкому районної Ради народних депутатів, президії райкому профспілки працівників агропромислового комплексу, бюро райкому ЛКСМ України затверджено план заходів по організаційному, господарському і масово-політичному забезпеченню збирання врожаю 1986 року та умови соціалістичного змагання трудівників району на цей період.

Підвищення рівня організаторської, масово-політичної роботи, направленої на проведення збирання врожаю в стислі строки і без втрат, з високоефективним використанням техніки визнано вважати найважливішою справою партійних, комсомольських організацій колгоспів і радгоспів, радянських і господарських органів.

Зобов'язано партійні, профспілкові, комсомольські організації, райагропром в період збирання врожаю широко використовувати досвід роботи кращих збирально - транспортних комплексів району, області, країни. Забезпечити високу трудову і політичну активність усіх учасників жнив, формувати у трудівників полів комуністичне ставлення до праці, розгорнути дійове соціалістичне змагання під девізом «План двох років — до 70-ї річниці Великого Жовтня».

Місцевим і районному штабам по організації соціалістичного змагання, редакції міськрайонної газети «Ленінський прапор», місцевому радіомовленню широко висвітлювати хід трудового суперництва на збиранні врожаю. Оперативно виявляти і пропагувати досвід роботи кращих збирально - транспортних загонів, ланок, екіпажів, механізаторів.

УМОВИ *соціалістичного змагання трудівників району на період збирання зернових культур урожаю 1986 року*

Виконуючи рішення XXVII з'їзду КПРС, з метою дальшого піднесення трудової активності і творчої ініціативи учасників збирання врожаю, райком Компартії України, виконком районної Ради народних депутатів, райком профспілки працівників агропромислового комплексу, райком ЛКСМУ оголошують умови соціалістичного змагання на період жнив-86.

На косовиці зернових культур у валки (за 10 днів).

Переможцями будуть вважатися комбайнери і жаткарі, які скосять найбільшу кількість ранніх зернових і зернобобових культур, але не менше:

ЖВС-6, ЖРС-4,9, ЖВН-6 — 320 га,
КС-2,1 — 75 га,
ЖРБ-4,2 — 90 га

Переможці нагороджуються Почесною грамотою і премією в сумі 100 карбованців.

На підбиранні і обмолоті валків зернобобових культур, а також на прямому комбайнуванні хлібів (за 10 робочих днів).

Переможцями будуть вважатися екіпажі, які намолотять найбільше зерна комбайнами, але не менше:

СК-6 з копнувачем — 7000 цнт.,
СК-6 з подрібнювачем — 6500 цнт.,
СК-5 з копнувачем — 6000 цнт.,
СК-5 з подрібнювачем — 5500 цнт.

Переможці нагороджуються Почесною грамотою і премією в сумі 100 карбованців.

Обов'язковими умовами для переможців змагання є високоякісне виконання збиральних робіт, обладнання збиральних агрегатів необхідними пристроями, їх ущільнення, ретельний догляд за технікою, економне витрачання нафтопродуктів, суворе дотримання охорони праці і техніки безпеки, висока дисципліна.

Тракторист на перевезенні соломи від комбайна до місця скиртування, який забезпечить очистку поля вслід за збиранням зернових, працюватиме високопродуктивно, нагороджується Почесною грамотою та премією в сумі 50 карбованців.

На транспортуванні зерна.

Переможцями вважатимуться екіпажі, які в залежності від марки автомашини і відстані за 15 робочих днів перевезуть найбільше зерна, але не менше на машинах вантажопідйомністю:

2,5 тонни — 3300 тн/км,
3 тонни — 3700 тн/км,
3,5 тонни — 4700 тн/км,
4—4,5 тонни — 4800 тн/км,

Крім згаданих показників, встановлюються такі додаткові умови: недопущення втрат зерна, суворе дотримання правил охорони праці і безпеки руху, відсутність дорожньо - транспортних пригод і порушень трудової дисципліни.

Переможці нагороджуються Почесною грамотою і премією в сумі 25 карбованців.

На очищенні зерна.

Машиніст зерноочисних машин, який протягом жнив виконуватиме норми виробітку не нижче, як на 120 процентів, доведе все зерно до посівних кондицій першого класу, але не пізніше:

озимих — до 15 серпня,
ярих зернових — до 15 вересня.

нагороджується Почесною грамотою і премією в сумі 30 карбованців.

Господарство за найвищі показники по виробництву і заготівлі всіх ранніх зернових при умові виконання соціалістичних зобов'язань буде нагороджено перехідним Червоним прапором і премією в сумі 100 карбованців.

Збирально-транспортний загін, який досягне сезонного виробітку при умові якісного виконання робіт, нагороджується перехідним Червоним прапором районного агропромислового об'єднання і райкому профспілки працівників агропромислового комплексу. Загону позачергово буде виділено новий зернозбиральний комбайн.

Підбиття підсумків соціалістичного змагання.

Первинні партійні організації, правління колгоспів, дирекції радгоспів, комітети профспілки щоденно будуть визначати переможців і вручати їм перехідні червоні вимпели та листи-подяки.

Районне агропромислове об'єднання разом з президією райкому профспілки працівників агропромислового комплексу після кожних трьох днів роботи будуть підбивати підсумки змагання і визначати кращого комбайнера в районі, якому буде вручатись перехідний вимпел «Кращому комбайнеру».

На честь жатваря, комбайнера, шофера, який досягне найвищих показників, на флагштоці біля райкому Компартії України буде підніматися прапор трудової слави. Про це буде повідомлятися в міськрайонній газеті та по місцевому радіомовленню.

За кожні 100 тонн намолоченого і перевезеного зерна будуть нанесені на комбайни і автомобілі червоні зірочки, а переможцям вручені листи-подяки.

Остаточні підсумки змагання по району підбиватимуться після завершення всіх збиральних робіт.

Виробничі колективи, робітники і колгоспники, які досягнуть найвищих показників у змаганні, будуть представлені для нагородження грамотами міністерств і відповідних республіканських комітетів профспілок з врученням пам'ятних подарунків, туристичних путівок і путівок в будинки відпочинку.

Райком профспілки працівників агропромислового комплексу виділяє для преміювання переможців на збиранні ранніх зернових культур туристичні путівки по Радянському Союзу.

РАЙКОМ КОМПАРТІЇ УКРАЇНИ
ВИКОНКОМ РАЙОННОЇ РАДИ НАРОДНИХ ДЕПУТАТІВ
РАЙКОМ ПРОФСПІЛКИ ПРАЦІВНИКІВ АГРОПРОМИСЛОВОГО КОМПЛЕКСУ
РАЙКОМ ЛКСМ УКРАЇНИ

Тіснішають зв'язки

Наше базове підприємство — радгосп цукрокомбінату. Постійну турботу відчуває школа з боку керівників господарства. Часті гості у школі головний агроном П. Г. Грабовський, секретар парткому В. П. Присяжнюк. Петро Гнатович, наприклад, вважає школу відділком радгоспу. Будь-яке питання вирішує заінтересовано, бо розуміє, що кадри починаються зі школи. Виступаючи на святі останнього дзвінка, він закликав випускників, набувши професії, повертатися в рідне господарство. Бо це ж їм, молодим, виконувати величні плани партії.

В школі вперше створено табір праці і відпочинку. Матеріальну базу, харчування забезпечив радгосп. Учні просапають 144 гектари висадків цукрових буряків, 20 гектарів картоплі, будуть виконувати інші роботи.

Вирує життя в таборі праці і відпочинку. Діти з бажанням працюють і змістовно відпочивають. Влаштовуються цікаві конкурси, вікторини, змагання. І всюди активність проявляють учні. Адже в таборі господарі вони.

А дирекція радгоспу потурбувалася про їх відпочинок. По закінченні роботи табору учні здійснять туристичну мандрівку по містах України: Ровно — Луцьк — Брест — Остер — Вілія, а також відвідають столицю нашої республіки місто Київ.

Діти працюють старанно. Особливо відзначаються Світлана Качанова, Анатолій Грушовий, Олександр Кириленко та інші.

Випускники 8 класів також приходять у табір праці і відпочинку. Кожному хочеться ще побути у рідній школі.

Н. ТЮРІНА,
директор Комінтернівської восьмирічної школи.

ЛЕНІНСЬКИЙ ПРАПОР
3 стор. 27 червня 1986 р.



★

Донецька область. Масове збирання зелених кормів ведуть на площі понад 40 тисяч гектарів господарства Волноваського району. Урожайність кожного кормового гектара становить 200 центнерів, що на 50 вище, ніж торік.

Паралельно збиранню йде підготовка ґрунту на повторні посіви кормових культур.

На знімку: начальник мехзагону по кормовиробництву колгоспу імені Дзержинського комуніст А. Г. Кутненко і механізатор М. А. Воробйов (праворуч) перевіряють лущення стерні.

Фото Б. Дембицького. (Фотохроніка РАТАУ).

★

Більше продукції—меншим числом

Адреси досвіду

Ще одна адреса прогресивного методу роботи — розширені зони обслуговування — з'явилась у Житомирській області: тваринницькі ферми колгоспу імені Дзержинського Володарсько - Волинського району. Доярки стали доглядати за групами корів удвічі більшими ніж раніше.

Кількість таких адрес на Житомирщині зростає. У Бердичівському районі першими по 50—100 корів почали обслуговувати комсомольці радгоспу «Рея», А серед відгодівельних господарств по 300—500 голів — тваринники колгоспу імені Кірова Чудновського району. Кращі майстри у п'ять разів збільшили тут свої групи.

З переходом на розширені робочі зони не знижується вимогливість до кількісних і якісних показників. Ставиться завдання, яке знайшло свій вияв у змаганні «Більше продукції — меншим числом». Наприклад, у колгоспі імені Кірова Чудновського району в тваринництві тепер працює на тридцять чоловік менше, ніж колись, а показники підвищились.

Звичайно, успіх забезпечується не лише майстерністю людей, а й відповідними умовами на фермах. Справлятись із зростаючим навантаженням допомагає механізація. У ряді господарств застосовують пристрої, які звільнили доярок від необхідності по кілька разів на день прив'язувати і відв'язувати корів. Здійснюється реконструкція ферм з метою пристосування їх до нової технології утримання худоби, впроваджуються більш досконалі доїльні установки «Тандем-8» і мобільні засоби роздачі кормів.

Тобто, технічне переоснащення ферм — обов'язкова умова для переходу на прогресивний метод роботи.

А. ЯНУШЕВСЬКИЙ,
кор. РАТАУ.
Житомирська область.

У комсомольських організаціях

Підтримали ініціативу

Комсомольсько - молодіжний колектив електромонтажників-схемників, який очолює ударник комуністичної праці О. В. Сорокун, першим на заводі «Автоштамп» виступив з ініціативою підтримати почин робітників Сіверського трубного заводу Свердловської області «Трудовій дисципліні — гарантію колективу».

На їх заклик відгукнулися всі комсомольсько-молодіжні бригади підприємства. Зокрема, це колектив в'язальників під керівництвом Н. П. Демід, бригада електромонтажників-схемників, яку очолює В. Г. Мудра, та інші.

Л. КОНОГРАЙ.

Бригада Іщенка

Іван Петрович Іщенко на заводі залізобетонних виробів очолює комсомольсько - молодіжну бригаду. Більшість її робітників — комсомольці, сам бригадир — кандидат в члени КПРС.

Цей дружний, згуртований колектив постійно виконує змінні завдання. Так, наприклад, план травня він перевиконав на 23 проценти. Бригада Іщенка сильна своєю єдністю. Колектив не тільки добивається високих показників у праці, а й виховує.

Бригада першою на заводі виступила з ініціативою вийти на роботу у вихідний день і зароблені гроші перерахувати у фонд допомоги потерпілим від аварії на Чорнобильській АЕС.

Комсомольсько - молодіжний колектив переказав для чорнобильців більше 250 карбованців.

З повною віддачею трудяться формувальники А. М. Корнієнко, Г. О. Демченко, В. Г. Кириченко, Г. І. Кущ, В. І. Климчук, Г. І. Опарій та інші.

Т. САЛЕНКО.

ЙДЕ РЕКОНСТРУКЦІЯ



Будівельники, монтажники, експлуатаційники Криворізького коксохімічного заводу імені Д. Є. Коротченка взяли зобов'язання на три місяці раніше встановленого строку ввести в дію комплекс коксової батареї № 5. Це дасть змогу заводу збільшити виробництво коксу на 480 тисяч тонн на рік. З лютого коксову батарею поставлено на сушіння і розігрів, ведеться активне будівництво допоміжних об'єктів.

На знімках: вгорі — передові робітники будівельного управління № 105 тресту «Криворіжстальконструкція» (зліва направо) ветеран праці, кавалер ордена Трудового Червоного Прапора, бригадир монтажників комуніст В. М. Тупик, електрозварник комсомолець А. О. Ясинов і монтажник комсомолець С. І. Степанюк; внизу — одна із дільниць реконструкції коксової батареї № 5.

(Фотохроніка РАТАУ).

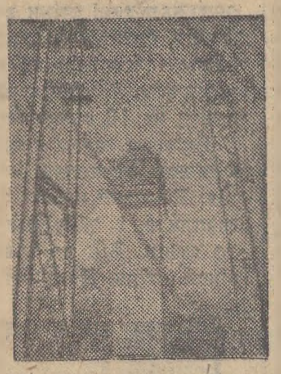

Країна Рад: новини дня

В єдиному комплексі

Зарінськ. (Алтайський край). Будівництво п'ятої коксової батареї розпочато на Алтайському коксохімічному заводі. Її потужність буде рекордною — один мільйон 140 тисяч тонн металургійної сировини на рік. Батарея-гігант, яка стане до ладу в цій п'ятирічці, споруджується з випередженням графіка і меншими, ніж чотири попередні, силами. Позначаються нагромаджений досвід, перехід на прогресивні методи організації праці, механізація і автоматизація виробничих операцій.

На тих самих площах

Житомир. Виробництво деталей дизельних ЗІЛів налагоджено на заводі «Автозапчастина». Воно організоване на вивільненій в результаті модернізації площі. У цеху встановлено верстати з ЧПУ, агрегати типу «Обробний центр», роботизовані комплекси. Тут випускаються комплекти форсунок паливної апаратури економічних грузовиків з маркою «ЗІЛ». На заводі проводиться докорінна реконструкція.

(ТАРС—РАТАУ).

Перевіряємо виконання взятих зобов'язань

Використати всі резерви

Виготовити надпланової продукції на 30 тисяч карбованців. Підвищити продуктивність праці додатково до завдання на 1 процент. Одержати від впровадження у виробництво раціоналізаторських пропозицій економічний ефект в сумі десять тисяч карбованців.

Це основні пункти соціалістичних зобов'язань трудящих заводу продтоварів. Взяті вони були з урахуванням наявних резервів. Як вважають самі харчовики, їх плани реальні.

Наближається до кінця перше півріччя. Робітники підприємства вже виготовили надпланової продукції на 219 тисяч карбованців. Для порівняння можна навести такий приклад. Рибний цех зобов'язався за рік дати понад завдання дві тонни риби, а вже зараз ця цифра у вісім разів більша. Колектив цеху невеликий, всього п'ять чоловік. Майстер В. О. Щербина, робітниці Ф. С. Кошеленко Г. І. Остроухова, Т. П. Ралкіна, Л. П. Кашпуровська живуть однією дружною сім'єю. За час існування цеху не було жодної рекламації, він по праву вважається одним з кращих в області.

Останнім часом значно зросло виробництво безалкогольних напоїв, розширено їх асортимент. Якщо в минулому році в місяць випускалось до 15 тисяч декалітрів цієї продукції, то тепер — 25. Попитом у населення користуються нові види напоїв — «Тархун», «Байкал». А такий безалкогольний напій як «Гроно» наш завод продтоварів освоїв першим серед споріднених підприємств України. В цьому немала заслуга головного інженера Б. Я. Третяка. Відроджено забутий напій «Ситро». Правда, ритмічність роботи цеху іноді порушується через припинення подачі пари чи води, через відсутність необхідної сировини.

А в макаронному цеху свої проблеми. Кілька років тому з великими труднощами змонтували лінію для виготовлення трубчатих виробів. Зрозуміло, що обійшлось це недешево. І тільки через відсутність макаронного борошна лінія простоює. Колектив цеху зараз освоює новий вид макаронних виробів — «Томатні». За травень-червень на його продукцію рекламацій не було. Але ж якими зусиллями це дається! Робота тут організована в три зміни, що не зовсім зручно для робітників.

Гостро стоїть питання про будівництво своєї котельні. Поліпшились справи з постачанням устаткування для цеху по виготовленню майонезу. Це вселяє надію, що в четвертому кварталі завод зможе дати місту майонез.

Незважаючи на ряд проблем, які заважають в роботі, колектив підприємства справляється з поставленими завданнями. Порівнюючи з відповідним періодом минулого року, продуктивність праці зросла на п'ять процентів. Від впровадження у виробництво раціоналізаторських пропозицій уже одержано економічний ефект у сумі десять тисяч карбованців. Відмінно трудяться робітниці Т. В. Захода, У. П. Григоренко, К. Д. Чумакова, О. Б. Білецька, Л. М. Орлова. Вони неодноразово виходили переможцями соціалістичного змагання на заводі.

Як бачимо, перші кроки по шляху прискорення вже зроблені.

Оглядова бригада: Л. ХАРЧЕНКО — секретар парторганізації заводу, Н. ПІСКОВА — редактор стінної газети «Харчовик», Т. ЛОЗОВА — кореспондент газети «Ленінський прапор».

Звіти і вибори в народному контролі

Зупинились на недоліках

У звітній доповіді голова групи народного контролю фабрики індпошиття і ремонту взуття Л. М. Назаренко відмітила, що група займалася питаннями якості продукції, трудової та виробничої дисципліни, збереження соціалістичної власності. Особливо зупинилася на механізації і автоматизації виробничого процесу, від якого залежить ефективність роботи.

На підприємстві ще багато ручної праці. Чимало нарікань на неякісне кріплення капронових каблуків. Не слід чекати, доки хтось зробить верстат. Можна багато зробити і своїми силами. Тільки потрібно постійно думати про справу.

Виступаючі працівники затяжного цеху Р. А. Бугар, М. М. Кравцова говорили, щоб народні контролери більше уваги приділяли на вчасне виконання замовлень в майстернях по ремонту взуття, на культуру обслуговування. А поле діяльності для цього велике. Лише за травень наказом директора було покарано 10 чоловік за допущений брак в роботі. Три чоловіка — за порушення трудової і фінансової дисципліни. Серед них касир-приймальник М. О. Самофалова — за несвоєчасну здачу грошей та порушення прейскурантних цін.

Затяжник взуття поливочного цеху С. А. Прилади ш тільки на протязі квітня мала три зауваження за порушення технологічного процесу пошиття взуття.

Факти свідчать про те, що група НК недостатньо веде боротьбу з бракоробами, з порушниками виробничої дисципліни.

Бувають випадки, коли з Кіровоградського обласного виробничого об'єднання «Ремвзуття» надходять товари низької якості, що негативно впливає на якість виконаної роботи, але дозорці це питання не беруть під свій контроль.

З. А. Муравська піддала критиці партійну організацію, яка не керувала роботою народного контролю. Секретар парторганізації Т. І. Челомбитько та директор Б. С. Сідловський признали критику і в своїх виступах націлили групу на виконання завдань, поставлених XXVII з'їздом КПРС про широку гласність виявлення недоліків.

Колектив знову обрав головою групи НК комуніста Л. М. Назаренко.

З. ОЗДОБА, позаштатний кореспондент.

Слідами наших виступів

«СТВОРЮВАТИ ОБСТАНОВКУ НЕТЕРПИМОСТІ»

Кореспонденцію під таким заголовком опубліковано в нашій газеті 1 квітня ц. р. У ній, зокрема, зазначалося, що в автобазі об'єднання «Олександріявугілля» ще не вижито пияцтво.

Секретар парткому А. Ф. Дмитрієв повідомив редакції, що критичний виступ газети обговорено в колективі. Адміністрація, громадські організації автобази постійно проводять роз'яснювально - виховну роботу по боротьбі з пияцтвом і алкоголізмом у кожному трудовому колективі. Ці питання виносяться на партійні і профспілкові збори, «п'ятихвилинки».

З особами, схильними до зловживання спиртного, проводяться індивідуальні бесіди. Внаслідок цього, у порівнянні з відповідним періодом минулого року, зменшилася кількість осіб, які потрапляють до медвитверезника, прогульників.

* * *

У цій же кореспонденції зазначалося, що не вижито поки що випадків п'янки і в автотранспортному підприємстві № 10011. Начальник АТП № 10011 В. Я. Шнайдклоц та секретар парторганізації В. Г. Совенко повідомили, що після критичних зауважень газети пожвавлено роботу по боротьбі з пияцтвом і порушенням трудової дисципліни. Щомісяця начальники автоколон на ідеологічній планірці інформують про те, що вони роблять в цьому питанні. У травні проведено відкриті партзбори з порядком денним: «Приклад комуністів у зміцненні дисципліни і в боротьбі з пияцтвом та алкоголізмом». А в червні в автоколонах відділах і службах відбулися збори, на яких також розглядали питання про зміцнення дисципліни і боротьбу з пияцтвом у трудових колективах.

* * *

Директор шахти імені Ленінського комсомолу В. К. Осадчий також повідомив редакції, що критика в газеті на адресу цього підприємства справедлива. І тут посилено боротьбу за тверезий спосіб життя. Комісія по боротьбі з пияцтвом оштрафувала кількох чоловік за появу на роботі в нетверезому стані. На раді профілактики шахти розглянуто поведінку 15 осіб, які порушили громадський порядок.

Особи, які порушували громадський порядок, побували у медвитверезнику, повністю позбавлені премії за місяць та тринадцятої зарплати. Відпустку їм перенесено на зимовий період. Всі негативні випадки з життя шахтарів висвітлюються в сатиричній газеті «Вони плямують наш колектив».

* * *

На заводі підйомно-транспортного устаткування кореспонденцію «Створювати обстановку нетерпимості» обговорювали на засіданні комісії по боротьбі з пияцтвом, і визнали, що названі недоліки мали місце. Після цього активізували свою роботу і загальнозаводська, і цехові комісії. На облік взято осіб, схильних до зловживання спиртним. З ними постійно ведеться профілактична робота.

Громадські організації підприємства проводять роз'яснювальну роботу серед трудящих, організовують лекції, бесіди про шкідливість алкоголізму. Про це повідомив редакції голова заводської комісії по боротьбі з пияцтвом А. А. Діхтяренко.

ЛЕНІНСЬКИЙ ПРАПОР
3 стор. 27 червня 1986 р.

Футбол

Успіх „Автомобіліста"

Тривають ігри чемпіонату області серед команд другої групи. Чергову зустріч новопразький «Автомобіліст» провів у гостях. Його суперником була! команда Світловодського району.

Зустріч розпочалась атаками наших земляків. Активно діяли півзахисники команди. Вміло організовували атаки на ворота суперників Володимир Васильков та Олександр Рашевський. Незабаром одна з численних атак принесла новопразьцям перший успіх. Рахунок відкрив Віктор Губа.

Це окрилило наших футболістів, і після ударів Віктора Макаренка та Олександра Рашевського рахунок став 3:0 на користь наших земляків.

Наприкінці зустрічі господарі поля відквитали один м'яч, і гра закінчилась з рахунком 3:1 на користь «Автомобіліста».

В. ІВАНОВ.

Громадські приймальні

В громадській приймальні редакції газети «Ленінський прапор» у сел. Нова Прага у липні відвідувачів прийматимуть:

1—Барабаш В. С.
4—Скічко І. И.
7—Люльков В. Т.
9—Пинькало Є. М.
11—Крупський Л. Я.
14—Васалатій Ф. І.
17—Сидоренко Д. П.
21—Кошовий П. Т.
24—Шаменко Н. М.
29—Олефіренко Г. В.

* * *

В громадській приймальні редакції газети «Ленінський прапор» в сел. Димитрове у липні відвідувачів прийматимуть:

2, 11, 21, 30— Паньковський М. М.
4, 14, 23 —Фомічов П.
7, 16, 25 —Чубенко К.
9, 18, 28 —Шанюк М.

Адреси вихідного дня

Кінотеатр «Жовтень». 28—29.VI. — Кінофільми «Капкан для шакалів» (11-30, 14-30, 17-30, 19-10, 21), «Танцюрист диско» (11, 13-30, 15-40, 18, 20-10), «Дзвінок з минулого» (10, 13, 16), «Снайпери» (13-10).

Кінотеатр імені Кірова. «Цей безумний, безумний, безумний, безумний світ» (14, 17, 20).

Парк «Шахтар». 28.VI. о 21 годині — Гала-вистава «Голос молодості», присвячена Дню радянської молоді.

Стадіон «Шахтар». 28.VI. о 9 годині — Спартакіада гуртожитків з легкої атлетики. Об 11 годині — День здоров'я.

Шаховий клуб, 28—29.VI. з 9 години — Спартакіада гуртожитків з шахів.

НА голубому екрані

СУБОТА, 28 ЧЕРВНЯ
І ПРОГРАМА ЦТ

9.00 Шкільна реформа: через два роки.
10.00 «Здоров'я».
11.15 II Всесоюзний фестиваль народної творчості.
11.45 Коло читання.
12.30 Для всіх і для кожного.
13.00 Художні фільми народного артиста СРСР кінорежисера І. Пир'єва. «Кохана дівчина».
14.30 Новини.
14.45 Очевидне—неймовірне.
15.50 Мультфільм кіностудії «Союзмультфільм».
16.05 Новини.
17.45 «Автопортрет». Ліля Амарфій.
18.40 9-а студія.
19.40 Новини.
19.45 Зустріч на ваше прохання «Найстаріший автор радянського кіно Л. Оболенський».
21.00 «Час»
21.40 На VIII Міжнародному конкурсі ім. П. Чайковського.
22.00 Чемпіонат світу з футболу. Матч за 3-є місце. В перерві — 22.45 Новини.

ПРОГРАМА УТ

10.20 Ритмічна гімнастика.
10.50 Мультфільм «Казки-невелички».
11.05 Чемпіонат СРСР з стрибків у воду.
11.45 Сьогодні — День винахідника і раціоналізатора. «Наука і час».
12.15 Концерт фортепіанної музики.
12.45 Сторінки творчості. Письменник Б. Силаєв.
13.30 Новини.
13.40 «Сатиричний об'єктив».
14.10 І. Вазов. «Дуель». Вистава.
16.30 Виступає Уральський російський народний хор.
17.15 Майстри гумору. Інсценізація за творами М. Зощенка.
17.55 Прем'єра документального фільму «Суворовці». Студія «Укркінохроніка».
18.05 «Час вирішувати». Діалоги Українського телебачення і «Робітничої газети» з телеглядачами про організацію літнього відпочинку дітей.
19.00 Актуальна камера.
19.35 «Темп». Телерадіоперекличк з проблем науково-технічного прогресу.
20.45 На добраніч діти!
21.00 «Час».
21.40 Художній фільм із субтитрами «Алмазна стежка». 1 серія.
22.50 Новини.
23.00 Відеорепортаж про «Велопробіг миру-86».

II ПРОГРАМА ЦТ

13.30 «Що? Де? Коли?». Телевікторина.
14.55 «Ставка більша за життя». Художній телефільм. 13 серія «Без інструкції».
16.00 Концерт оркестру російських народних інструментів Новосибірського телебачення і радіо.
16.30 Клуб мандрівників
17.30 Мультфільми кіностудії «Союзмультфільм».
18.00 «Едуард Гончаров та інші». Документальний телефільм.
19.00 VIII Міжнародний конкурс ім. П. Чайковського. Концертна програма.
20.00 Вечірня казка.
20.15 VIII Міжнародний конкурс ім. П. Чайковського. Концертна програма.
21.00 «Час».
21.40 «Три дні і два роки». Художній телефільм.

Редактор
М. НОВИКОВ.

Оголошення, довідки, реклама

Обережно: газ!

Всім добре відомо, що газ потрібен у кожному будинку, в кожній квартирі. Та варто пам'ятати, що порушення правил користування ним, використання несправних газових приладів призводить до нещасних випадків.

Які ж основні вимоги щодо користування газом?

Встановлювати газові плити можна у приміщеннях кухонь висотою не менше 2,2 м, де є вікно з кватиркою і витяжний вентиляційний канал. При цьому внутрішній об'єм кухні має бути:

при установці газової плити на 2 конфорки—8 куб. м., на 3 конфорки—12 куб. м., на 4 конфорки—15 куб. м.

Не дозволяється ставити газові прилади у приміщеннях, пристосованих під кухні без звичайного освітлення, розташованих у підвалах. Дерев'яні неоштукатурені стіни в місцях установки газових плит мають бути ізольовані покрівельною жерстю по азбесту товщиною не менше 3-х міліметрів або штукатуркою. Ізоляція робиться від підлоги і ширша за плиту на 10 сантиметрів.

Балон з газом повинен знаходитися в тому ж приміщенні, де плита, і тільки один, ємкістю до 50 літрів. Гумовий шланг з тканиною повинен іти на рівні газплити і обов'язково бути закріпленим скобами до стіни. Він не повинен проходити через двері, вікна, стіни. До плити і балона шланг кріпиться тільки хомутами. Балони від газової плити мають бути на відстані не менше 50 сантиметрів, 50 сантиметрів від електрорезетки, і метр від радіатора опалення або печі.

Щоразу перед користуванням газовими водонагрівачами, що мають вивід продуктів згорання в димоході, треба обов'язково перевірити тягу. Її перевіряють також і після включення приладу.

Якщо немає тяги, користуватися газприладом категорично забороняється. В такому випадку треба звернутися в ЖЕК. Забороняється самовільно ремонтувати і підключати газові колонки в систему газопостачання.

Приміщення, де стоять газприлади, повинні постійно провітрюватися. Категорично забороняється закривати решітки вентиляційних каналів. Кватирка у вікні має бути відкрита.

Забороняється допускати до користування газовими приладами дітей дошкільного віку, а також осіб, які не знають правил. Абонент не має права самовільно переносити газові прилади і ремонтувати їх.

При витіканні газу треба негайно закрити вентиль на балоні, потім краники на газовій плиті, відкрити вікна і двері у приміщенні, не користуватися електроприладами. Викликати аварійну службу по телефону 04.

УПРАВЛІННЯ «МІЖРАЙГАЗ».

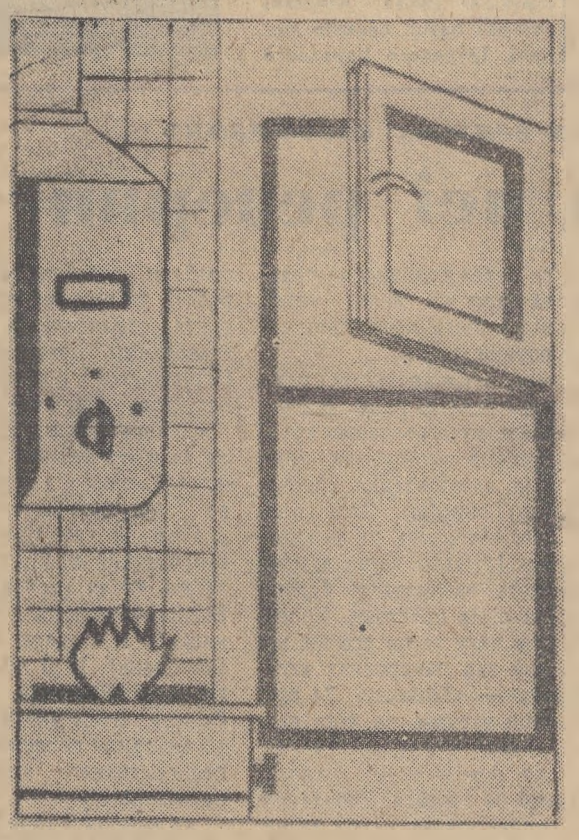

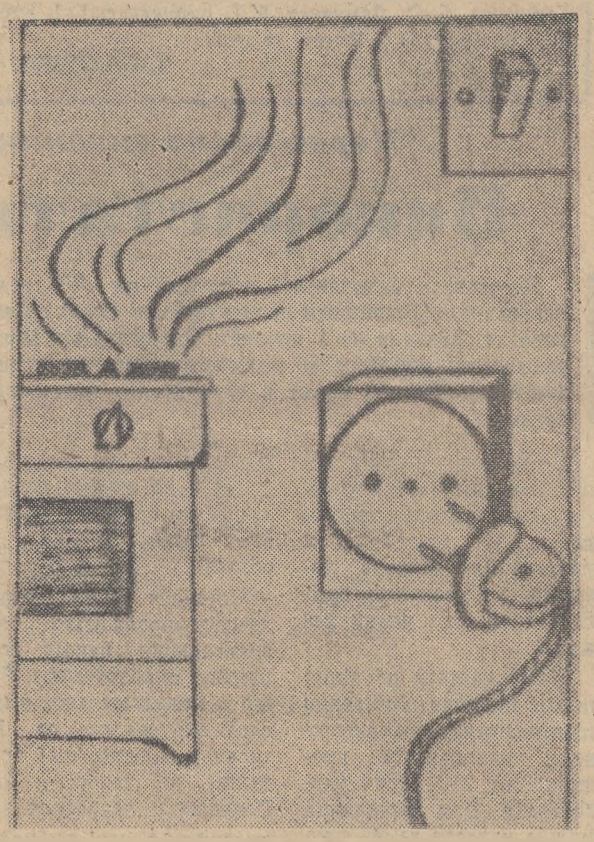

Верхньодніпровський металургійний технікум оголошує прийом учнів на денне відділення на базі 8 класів по спеціальностях:

обладнання заводів кольорової металургії,
збагачення корисних копалин

Прийом заяв з 1 червня по 31 липня 1986 року.

Вступні екзамени з 1 по 20 серпня з російської або української мови (диктант), математики (усно).

Особи, які закінчили 8 класів з оцінками «4» і «5» зараховуються до технікуму без екзаменів.

Іногородні забезпечуються гуртожитком.

Адреса технікуму: м. Вольногірськ, вул. Леніна, 33.

АДМІНІСТРАЦІЯ.

Олександрійському оптово - роздрібному плодоовочевому комбінату на постійну роботу потрібні:

продавці,
муляри,
бантажники-вантажники,
інспектор відділу кадрів

На сезонну роботу потрібні:

продавці,
робітники.

За довідками звертатися на адресу: м. Олександрія, вул. Чекістів, 45. Телефон 2-52-18.

АДМІНІСТРАЦІЯ.

Запрошує зооцирк!

З 2 по 6 липня біля стадіону «Шахтар» буде гастролювати

МОСКОВСЬКИЙ ЦИРК

В зооцирку демонструються екзотичні тварини всіх частин світу: леви, тигри, гімалайські і бурі ведмеді, чорна пантера, леопард, вовки, мавпи, папуги, павичі та багато інших тварин і птахів. З зооцирком спільно працюють мотоатракціони.

Працює зооцирк з 9 до 21 години.

АДМІНІСТРАЦІЯ.

АДМІНІСТРАЦІЯ
ШАХТИ ІМЕНІ ЛЕНІНСЬКОГО КОМСОМОЛУ

запрошує на постійну роботу робітників таких професій:

машиніст електровоза для роботи на поверхні,
відкачувальники 3-го розряду,
електрослюсарі (слюсарі) чергові і по ремонту обладнання та рухомого складу 3—4 розрядів,
токарі, фрезерувальники, слюсарі-ремонтники.

Олександрійській центральній районній лікарні потрібні на постійну роботу:

працівники на кухню,
кухарі,
санітарки.

АДМІНІСТРАЦІЯ.

«ЛЕНИНСКОЕ ЗНАМЯ» — орган Александрийских городского и районного комитетов Компартии Украины, городского и районного Советов народных депутатов Кировоградской области (выходит на украинском языке).

АДРЕСА РЕДАКЦІЇ:
317900, м. Олександрія
вул. Шевченка, 74.

ТЕЛЕФОНИ: редактора — 2-23-45, відділів: партійного життя — 2-24-33, промисловості—2-36 63, сільського господарства—2-27-93, відповідального секретаря — 2-35-63, відділу листів — 2-01-43, приймальні — 2-22-32, бухгалтера — 2-27 93.

Спосіб друку високий. Газету виготовили поліграфісти: лінотиліст В. І. Столбаненко, складачі В. Є. Приходько, М. Г. Матюшенко, друкар О. Д. Кучеренко.

Олександрійська міська друкарня Кіровоградського облуправління у справах видавництв, поліграфії і книжкової торгівлі. м. Олександрія, вул. Шевченка, 81.
Індекс 62065. Телефони: 2-31-35, 2-34-70. Тираж 28180. Обсяг 1 друк. арк. Зам. № 5480.

ПРОЛЕТАРІ ВСІХ КРАЇН, ЄДНАЙТЕСЯ!

ГАЗЕТА НАГОРОДЖЕНА ПОЧЕСНОЮ ГРАМОТОЮ ПРЕЗИДІЇ ВЕРХОВНОЇ РАДИ УРСР

Ленінський ПРАПОР

ОРГАН ОЛЕКСАНДРІЙСЬКИХ МІСЬКОГО ТА РАЙОННОГО КОМІТЕТІВ КОМПАРТІЇ УКРАЇНИ, МІСЬКОЇ ТА РАЙОННОЇ РАД НАРОДНИХ ДЕПУТАТІВ КІРОВОГРАДСЬКОЇ ОБЛАСТІ

Червень
28
Субота
1986
№ 104 (10412)
Ціна 3 коп
Газета виходить у вівторок, середу, п'ятницю, суботу.

ГАЗЕТА ВИДАЄТЬСЯ З 26 БЕРЕЗНЯ 1919 РОКУ

Молодь працювала завзято

Вся молодь ремонтно-механічного заводу «Укрремтресту» вийшла на комсомольський суботник. В той день сто чоловік працювали на своїх робочих місцях, виготовлено продукції більше, як на тисячу карбованців.

Особливо відзначився комсомольсько-молодіжний колектив фрезерувальників, який очолює ударник комуністичної праці В. І. Шелест. Ця бригада брала зобов'язання виконати план першого півріччя до Дня радянської молоді і з честю справилась з ним. Приклад у роботі тут подають комсомольці Юрій Бардаков та Наталія Волошина.

* * *

На заводі «Автоштамп» у комсомольському суботнику взяли участь 230 молодих робітників. Половина з них працювала на своїх робочих місцях, інші — на благоустрої території підприємства. Змінні завдання в той день було перевиконано на десять процентів, виготовлено продукції на дві тисячі карбованців.

М. ПРИСЯЖНЮК,
завідуючий відділом комсомольських організацій міськкому комсомолу.

План виконали достроково

Ділом підтримуючи взятий партією курс на прискорення соціально-економічного розвитку країни, трудящі активно включаються у практичне втілення його в життя. Про це яскраво свідчить їх виробнича діяльність.

Колектив автоколони № 3 автобази виробничого об'єднання «Олександріявугілля» рапортував про дострокове виконання плану. Понад завдання перевезено більше 780 тисяч тонн народногосподарських вантажів.

Вагомий вклад в успіх внесли бригади водіїв, які очолюють А. Ф. Капуста, І. П. Мірошниченко, О. І. Приходько, В. І. Лещенко, О. І. Афанасьєв.

Зараз на трудовому календарі колективу автоколони третій квартал.

О. МАКЄЄНКО.

Жнивам-86 — хліборобську організованість

Перші центнери

У радгоспі «Шарівський» скошено у валки горох на усій площі. На цій роботі старанно потрудилися комбайнери А. М. Лисенко, М. Г. Кукса, Г. І. Чернишов, М. В. Босак та В. Ф. Олефіренко. Нині вони обмолочують валки.

На косовиці озимого ячменю зразок самовідданої праці показав кавалер ордена Трудової Слави третього ступеня Г. Д. Кривошєя. Він за день косаркою Е-302 поклав у валки цю культуру на 40 гектарах.

Позавчора комбайнер Л. М. Тимченко розпочав обмолот валків озимого ячменю. На тік поступили перші центнери зерна нового врожаю.

А. БОГАЧОВ,
сількор.

По-ударному

Новий приплив трудової і громадсько-політичної активності викликало у трудівників поля району Звернення ЦК КПРС до трудящих СРСР про розгортання Всенародного соціалістичного змагання за успішне виконання і перевиконання планів XII п'ятирічки.

Механізатори колгоспу імені Щевченка в числі перших у районі скосили горох на 370-гектарній площі. Більше як по 70 гектарів поклали його у валки М. К. Застеба, А. Ф. Марцофей та Ф. І. Застеба.

У ці дні в господарстві розпочали підбирання і обмолот валків гороху. О. І. Аврахов зібрав добову культуру на 57 гектарах. Не відстає від нього комбайнер А. П. Ліб. Анатолій Петрович позавчора, наприклад, обмолотив валки на 29 гектарах, що більше завдання.

А. ЯНИШЬКИЙ,
диспетчер.

УКАЗ

ПРЕЗИДІЇ ВЕРХОВНОЇ РАДИ СРСР

ПРО НАГОРОДЖЕННЯ ОРДЕНАМИ І МЕДАЛЯМИ СРСР РОБІТНИКІВ, ІНЖЕНЕРНО-ТЕХНІЧНИХ ПРАЦІВНИКІВ І СЛУЖБОВЦІВ ОБ'ЄДНАНЬ, ПІДПРИЄМСТВ І ОРГАНІЗАЦІЙ МІНІСТЕРСТВА ВАЖКОГО І ТРАНСПОРТНОГО МАШИНОБУДУВАННЯ СРСР

За успіхи, досягнуті у виконанні завдань одинадцятої п'ятирічки і соціалістичних зобов'язань, нагородити:

по місту Олександрії:

ОРДЕНОМ ТРУДОВОГО ЧЕРВОНОГО ПРАПОРА

Кравця Василя Федоровича — електрозварника ручного зварювання Олександрійського заводу підйомно-транспортного устаткування імені 60-річчя Великої Жовтневої соціалістичної революції.

ОРДЕНОМ ДРУЖБИ НАРОДІВ

Спічку Василя Афанасійовича — токаря Олександрійського заводу підйомно-транспортного устаткування імені 60-річчя Великої Жовтневої соціалістичної революції.

ОРДЕНОМ «ЗНАК ПОШАНИ»

Великого Георгія Петровича — завальника шихти у вагранки і печі Олександрійського заводу підйомно-транспортного устаткування імені 60-річчя Великої Жовтневої соціалістичної революції.

Теличка Миколу Дмитровича — бригадира газорізальників Олександрійського заводу підйомно-транспортного устаткування імені 60-річчя Великої Жовтневої соціалістичної революції.

ОРДЕНОМ ТРУДОВОЇ СЛАВИ III СТУПЕНЯ

Первак Галину Афанасіївну — токаря Олександрійського заводу підйомно-транспортного устаткування імені 60-річчя Великої Жовтневої соціалістичної революції.

МЕДАЛЛЮ «ЗА ТРУДОВУ ДОБЛЕСТЬ»

Дудука Василя Васильовича — бригадира слюсарів Олександрійського заводу підйомно-транспортного устаткування імені 60-річчя Великої Жовтневої соціалістичної революції.

Захарчука Анатолія Петровича — начальника цеху Олександрійського заводу підйомно-транспортного устаткування імені 60-річчя Великої Жовтневої соціалістичної революції.

МЕДАЛЛЮ «ЗА ТРУДОВУ ВІДЗНАКУ»

Кулика Анатолія Васильовича — електрозварника ручного зварювання Олександрійського заводу підйомно-транспортного устаткування імені 60-річчя Великої Жовтневої соціалістичної революції.

Голова Президії Верховної Ради СРСР
А. ГРОМИКО.

Секретар Президії Верховної Ради СРСР
Т. МЕНТЕШАШВІЛІ.

Москва, Кремль, 10 червня 1986 р.

Добрива на поля

В господарствах нашого району триває двомісячник по підготовці ферм до зими. Вагому допомогу подають тваринникам по очищенню територій ферм від перегною механізовані загони по вивезенню органічних добрив районного виробничого об'єднання «Сільгоспхімія». Вони вивозять добрива на поля та в кімати.

Добре трудиться на вивезенні перегною в колгоспі імені Карла Маркса Червонокам'янська механізована бригада цього об'єднання, яку очолює Сергій Володимирович Діхтяренко. Щодня колектив перевозить більше трьохсот тонн перегною. Приклад в роботі подають механізатори В. І. Мисенко, О. В. Грицаєнко, І. О. Коробка. Кожен робітник змінні завдання виконує на 130—135 процентів.

Повагою і авторитетом у колективі користується також механізатор першого класу М. М. Наумкін. Своїм бульдозером він старанно підгортає перегній.

На знімках: під час навантаження перегною на причепи механізатор М. М. НАУМКІН.

Фото М. Пальчика.



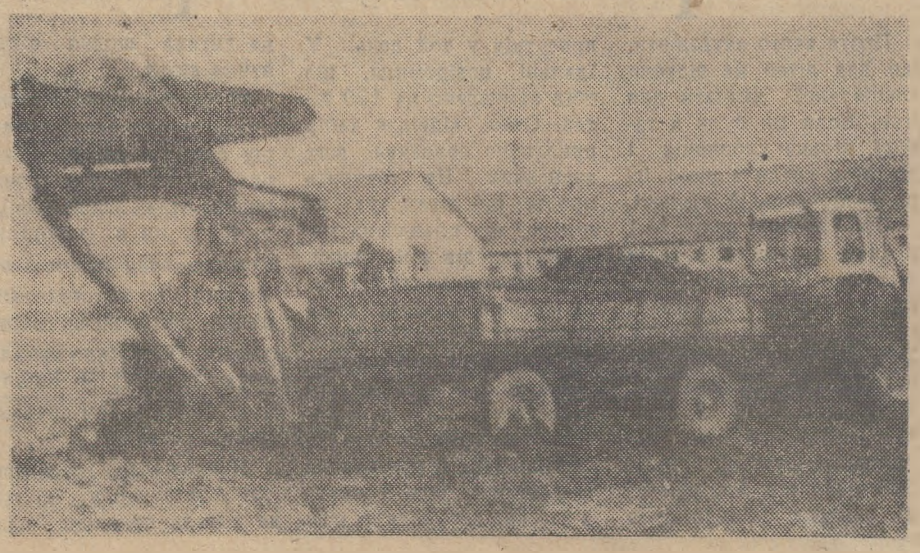

Репортаж

Свято в школі

Того дня на подвір'ї Користівської середньої школи імені А. П. Гайдара панувало святкове пожвавлення. Ще з квітня учні чекали цього свята, і не лише чекали, а наполегливо приближали його. Тоді на звітно-виборних зборах комсомольці одностайно вирішили: зібрати металолом на автобус, який би курсував по маршруту № 4.

І ось настало свято. У школу прибули секретар парткому АТП № 10011 В. Г. Совенко, директор підприємства В. Я. Шнайдклоц, працівник райкому комсомолу Н. І. Дейнега, представник підшефного ремонтно-транспортного підприємства РАПО В. І. Перегін.

На мітингу виступили секретар парторганізації школи Г. Д. Мозгова, секретар комсомольської організації Інна Воробйова.

Члени ВЛКСМ виступили з новою пропозицією: зібрати металевого брухту стільки, щоб всі автобуси, які курсують по маршруту № 4, були виготовлені з брухту, зібраного комсомольцями і піонерами нашої школи.

Голова ради дружини Люда Сторчак запевнила, що піонерія не підведе.

Комсомольсько-молодіжному екіпажу автобуса ЛИАЗ-677 О. А. Філіпову та Ю. П. Соколу вручено паспорт і квіти.

Юрій Павлович запевнив присутніх, що автобус, доручений їм користівськими школярами, а також маршрут завжди буде зразковий, а дружба між комсомольсько-молодіжним екіпажем і школярами — діловою і міцною.

Кращі піонери та комсомольці школи стали першими пасажирами. Святково прикрашений автобус повіз дітей до Олександрії.

Л. ЦИНКОВСЬКА,
організатор позакласної та позашкільної виховної роботи.

Підсумки першого етапу огляду

Як уже повідомлялося, в період з 1986 по 1990 роки в районі проводиться огляд будинків тваринників і червоних кутків тваринницьких ферм. Нещодавно підбито його підсумки за період зимівлі громадської худоби.

Перше місце присуджено червоному кутку молочнотоварного комплексу колгоспу імені Фрунзе. Тут на належному рівні ведеться масово - політична робота. Важливе місце в ній займає пропаганда і роз'яснення матеріалів XXVII з'їзду КПРС. В червоному кутку є портрети В. І. Леніна, Карла Маркса. На видному місці вивішено графіки виступів лекторів, агітаторів, політінформаторів. Є підшивки газет і журналів, виставка спеціальної літератури передового досвіду.

З дошки оперативної інформації можна довідатись про результати роботи колективу, про успіхи передових доярок, телятниць. Тут же соціалістичні зобов'язання комплексу, договори на змагання трудівників, вимпели і грамоти, якими нагороджувалися тваринники, списки ударників комуністичної праці, наставників молоді.

У червоному кутку регулярно випускається стінгазета «Сім'я і школа». Згідно графіка виїжджають до тваринників медики, працівники комплексного приймального пункту, агіткультбригада. Тут працює магазин.

Друге місце в огляді присуджено червоному кутку молочнотоварної ферми № 2 колгоспу «Червоний прапор», а третє — будинку тваринників молочнотоварної ферми № 1 колгоспу імені Свердлова, які відповідають вимогам сьогодення.

На черговому етапі — з 1 червня по 31 жовтня — проводиться огляд будинків тваринників і червоних кутків ферм в період літньо-табірного утримання громадської худоби.

Т. КОВАЛЬ,
інструктор відділу пропаганди і агітації райкому Компартії України.

Ділиться досвідом доярка



Оператори машинного доїння багатьох господарств Вінниччини широко використовують у роботі прийоми майстра першого класу Ганни Яківни Сороки. Ось вже десять років передова доярка з колгоспу імені Кірова одержує від кожної з двадцяти корів групи не менш як шість тисяч кілограмів молока.

Г. Я. Сорока веде школу передового досвіду, систематично виступає на сторінках районної газети, їздить до доярок інших районів.

За видатні трудові досягнення, підвищення ефективності тваринництва кавалерові орденів Трудової Слави II і III ступенів Г. Я. Сороці присуджено Державну премію УРСР.

На знімку: Г. Я. Сорока (в центрі) з колегами по роботі — операторами машинного доїння О. І. Панасюк (ліворуч) і Г. М. Лендя.

Фото О. Гордієвича. (Фотохроніка РАТАУ).

У партійних організаціях республіки

Що значить „не підміняти“?

Пригадується знайома багатьом картина. У господарстві затрималися з підготовкою техніки, і члени партійного комітету вживають заходів: з ніг збиваються, щоб дістати необхідні запчастини, днюють і ночують у майстерні, щоб запобігти збоям. Виправили становище? Так. Значить, діяли правильно? Ні. Підміняли керівників, спеціалістів, бригадирів і механізаторів. А обов'язок партійного комітету — не підміняти, а піднімати людей на розв'язання того чи іншого завдання. Підносити їх уміння, майстерність, відповідальність. Щоб кожний робив свою справу. Такого підходу вимагає XXVII з'їзд КПРС.

Саме таку позицію зайняв партійний комітет радгоспу «Дніпро» Дніпропетровської області. Тому його вплив забезпечує не разову удачу на окремій ділянці, а стабільний успіх. У кожній справі. У кожній галузі.

— Щоб не підміняти, — зауважує секретар парткому радгоспу Б. І. Клименко, — треба виключити причини, які штовхають на шлях підміни. А це насамперед — некомпетентність кадрів. Значить, треба вчити людей. У нас командири всіх ланок з дипломами. Незважаючи на це, ще шістнадцять чоловік учимо в технікумах та інститутах.

Та не тільки на вузівську підготовку розраховують у радгоспі. Є й своя система навчання.

Не без підстав успіхи овочівників з бригад Г. Г. Баранець, Л. Г. Лозової, Т. Г. Дерявко пов'язують з тим, що у них за плечима школа М. І. Половинки. Марфа Іванівна проявила себе талановитим бригадиром, умілим вихователем. Її заслуги відзначено Державною премією СРСР. Вона — Герой Соціалістичної Праці.

Керівники середньої ланки для рільництва проходять школу Героя Соціалістичної Праці В. І. Кальмуса. Зайнявши командні містки, випускники таких шкіл включаються в рух «Станемо врівень з героями», тобто змагаються за досягнення показників своїх наставників. І здебільшого це їм вдається.

А чи в багатьох господарствах керівник, спеціаліст може дістати на місці індивідуальну консультацію вченого? У радгоспі «Дніпро» це стало звичайним явищем. Діставши такі консультації, спеціалісти і керівники безпомилково діяли, наприклад, при переході на астраханську технологію вирощування овочевих культур, яка передбачає локальне внесення добрив — не на все поле, а безпосередньо в рядки.

— Вчимося, як треба діяти, визначати, які рішення найбільш виграшні. І все це на конкретному досвіді передових господарств, — розповідає головний агроном радгоспу Е. І. Шевченко. — Цим було забезпечено успіх і при впровадженні інтенсивної технології вирощування пшениці — з розширеною колією.

Важливо те, що керівники здобувають уроки не тільки з питань виробництва, а й з педагогіки. Про це свідчать, зокрема, і теми співбесід з ними: «Знайти підхід до людини», «Моральний фактор», «Кожний повинен бути на виду».

Атестація кадрів, підготовка рефератів з конкретних питань виробництва і виховання допомагають парткому краще оцінити сильні й слабкі сторони командирів виробничих підрозділів, їх готовність до розв'язання відповідальних завдань. Наскільки серйозно підходить парторганізація до цих заходів, підтверджує те, що ряд рефератів, звітів, з якими виступали керівники різних ланок, опубліковано в журналах. А Герой Соціалістичної Праці М. І. Половинка стала автором брошури «Фабрика дешевих овочів». У ході атестації зіставляють вимоги до працівника, з його реальним внеском у загальну справу. Не за формою, а по суті, з висновками щодо кожного керівника. Скажімо, після атестації головному агроному Е. І. Шевченко рекомендовано зайнятися впровадженням госпрозрахунку в рослинництві. Головному інженерові О. А. Гладирю — організувати централізовану службу постачання. Але є висновки й іншого плану: «Посаді не відповідає», або ж «готовий для більш відповідальної роботи».

Буваючи в інших парторганізаціях, не раз доводилося чути, як учать того чи іншого керівника здобувати уроки з помилок. А тут, у «Дніпрі» дають уроки, які допомагають уникнути помилок.

І не випадково райком партії рекомендував кількох тутешніх керівників на вищі посади в інші господарства. Скажімо, звідси — директор радгоспу «Кіровський» О. Т. Мисюк, секретар парторганізації радгоспу «Україна» В. І. Бгант. Так, поповнюються кадрами за рахунок «Дніпра» багато колективів. Але це наводить на думку: як може збільшитись таке поповнення, якщо грунтовніше вивчити і поширити в інших парторганізаціях кращі форми роботи з кадрами, подібні до тих, що використовуються парткомом радгоспу «Дніпро».

Л. ШЕРШЕЛЬ,
кор. РАТАУ.

У районному комітеті народного контролю

Дбати про виконання планів

Перевіркою, проведеною районним комітетом народного контролю, встановлено, що харчокомбінат райспоживспілки незадовільно працює над виконанням планів і доведених завдань по виробництву товарів народного споживання і підвищення їх якості.

Так, план п'яти місяців по виробництву і реалізації товарів народного споживання колектив харчокомбінату виконав лише по випуску ковбасних виробів. План по виробництву хлібобулочних виробів здійснено на 93, безалкогольних напоїв — на 89 процентів.

До завдання по випуску і реалізації недодано товарів народного споживання на загальну суму 53,6 тисячі карбованців, або населення району недоодержало 192 тонни хліба і хлібобулочних виробів, 25,8 тисячі декалітрів безалкогольних напоїв. Крім планових завдань, колективу доведені додаткові, до виконання яких тут не приступали.

Асортимент вироблюваної продукції низький. Хліб і хлібобулочні вироби випускають 2—3 найменувань безалкогольні напої — 3—4.

Із-за поставок елеватором неякісного борошна, Новопразька хлібопекарня часто випікає хліб низької якості, порушуються правила зберігання борошна.

За невиконання планів і завдань по випуску товарів народного споживання, низьку їх якість на черговому засіданні районного комітету народного контролю директору харчокомбінату Н. Н. Маєру, завідуючим виробництвом Н. М. Сліпаковій та цехом безалкогольних напоїв В. П. Овчаренко, начальнику Новопразької дільниці В. І. Карпенку і старшому технологу Л. Ф. Костюченко оголошено догани.

За порушення правил зберігання товаро - матеріальних цінностей, поставку неякісного борошна харчокомбінату виконуючому обов'язки директора елеватора Б. І. Гаврилову, начальнику виробничо-технологічною лабораторією Л. П. Кирпиті оголошено догани, взявши до уваги, що нанесені матеріальні збитки від псування продукції вони відшкодували.

Групу народного контролю харчокомбінату райспоживспілки зобов'язано посилити контроль за виконанням планів і якістю виробництва товарів народного споживання.

Рейд

На клич піонерського горна

При всіх середніх і восьмирічних школах міста нині працюють піонерські табори. Змістовно організовано дозвілля відпочиваючих у піонерському таборі «Дружба», що при восьмирічній школі № 3. Кожен день роботи тут чітко спланований. Діти беруть активну участь в загальноміських заходах, в п'ятницю і четвер відвідують станцію юних техніків, де навчаються у різних гуртках.

У тому крилі школи, де розташувався табір, заздалегідь було проведено ремонт. Нині підлога, панелі виблискують фарбами. У спальнях — чистота і затишок. Кухарі шкільної їдальні щодня по-справжньому турбуються про те, щоб діти мали смачні і калорійні страви.

Затишно і на шкільному подвір'ї. Піонери і жовтенята, які відпочивають у таборі, слідкують за порядком, доглядають квіти.

Проте варто зауважити, що для дітей не відвели спеціальної кімнати для ігор. Коли ми були в таборі, кілька хлопчиків і дівчаток грали в різні ігри в піонерській кімнаті.

При середній школі № 1 працює піонерський табір «Чайка». Приміщення просторе. Є де розмістити і спальні, і ігрові кімнати. Та відвідування табору незадовільне. Старша піонервожата Т. П. Бондарчук повідомила нам, що за списком тут відпочиває 220 школярів. Але не могла сказати, скільки було присутніх у той день. У їдальні повідомили, що обід замовлено на 100 дітей. Отже, відвідує табір приблизно половина всіх записаних. Це говорить про те, що дітям тут не цікаво, хоч план-сітка масових заходів змістовний. Передбачено конкурси пісні і строю, іграшок, виготовлених власними руками, дні чарівного слова, зеленого друга, поїздка до лісу та ін. Мабуть, організаторам треба більше душі вкладати в проведення цих заходів. Тоді й життя в загонах вируватиме, кожна дитина щодня схоче йтиме сюди.

70 учнів перших-шостих класів відпочиває в першу зміну в таборі «Чайка», що при восьмирічній школі № 4. Хлопчиків і дівчаток ми в таборі не застали, вони разом з вожатими і вихователями пішли намальованими маршрутами. Попросили начальника табору Л. Я. Кібальник показати нам спальні, ігрові кімнати.

Наближалася обідня пора. Але кухар у їдальні не змогла показати нам меню на день, мотивуючи тим, що не знає ціни на деякі продукти.

Закінчується перша зміна. Відпочиватимуть діти в шкільних піонерських таборах і в другу зміну. Отже, керівникам шкіл, педколективам слід детально проаналізувати роботу таборів у першу зміну, виявити недоліки, зробити все для того, щоб не допустити їх в майбутньому.

Н. СОЛОВЙОВА,
В. ЧОРНЕНЬКА —
члени комісії в справах неповнолітніх при виконкомі міської Ради народних депутатів, М. ГАРЕНКО — кореспондент «Ленінського прапора».

ЛЕНІНСЬКИЙ ПРАПОР
2 стор. 28 червня 1986 р.

СЬОГОДНІ—ДЕНЬ ВИНАХІДНИКА І РАЦІОНАЛІЗАТОРА

Стали лауреатами

Підбито підсумки республіканського огляду використання в народному господарстві високоефективних винаходів та раціоналізаторських пропозицій.

Згідно рішення Української республіканської ради профспілок, комітету народного контролю УРСР, редакції газети «Правда Украины» лауреатами цього огляду по місту Олександрії стали авторемонтний завод та завод гірського воску.

Серед творчих колективів переможцем визнана бригада раціоналізаторів заводу підйомно - транспортного устаткування (керівник В. І. Сіренко).

Переможці нагороджені Дипломами Укрпрофради комітету НК УРСР та редакції газети «Правда Украины».

А. ФЕДОТОВ.



Електрослюсаря Сергія Володимировича Мелашенка в колективі нафтобази знають як активного раціоналізатора. Його нововведення дають значний економічний ефект. Спрямовані вони на прискорення і удосконалення технологічних процесів, підвищення продуктивності праці, поліпшення якості роботи устаткування.

Він ударник комуністичної праці, неодноразово виходив переможцем соціалістичного змагання.

На знімку: С. В. МЕЛАШЕНКО.

Фото О.Касперова.

Дарунок святу

Значний вклад у розвиток науково - технічного прогресу вносять новатори електромеханічного заводу. До свого професійного свята 239 раціоналізаторів підприємства подали 202 пропозиції з економічним ефектом в 173788 карбованців.

Начальнику ремонтно-механічної дільниці відділу головного механіка О. П. Досужому присвоєно звання «Кращий раціоналізатор Кіровоградської області». На заводі він працює з 1984 року. За цей час уже подав і впровадив у виробництво 18 раціоналізаторських пропозицій з економічним ефектом більше 17 тисяч карбованців. Всі його нововведення спрямовані на модернізацію діючого устаткування.

Гідно зустрічає день винахідника та раціоналізатора творча бригада цеху друкованих плат в складі начальника цеху В. К. Литвинова, начальника технічного бюро П. Я. Покорита старшого майстра В. І. Харланової. Тільки одна їх раціоналізаторська пропозиція «Зміна технології виготовлення друкованих плат» після впровадження у виробництво дала економічний ефект у сумі 24349 карбованців, дозволила знизити трудоємність праці на 1683 годин і зекономити значну кількість цінного ізоляційного матеріалу.

Вагомі здобутки і у комсомольських творчих молодіжних колективів. Так, наприклад, молоді раціоналізатори автоматизованої системи управління виробництвом наладчики ЕОМ В. Б. Каленик, Г. М. Коломийцев, електромеханік Ю. А. Додатко, старший інженер О. Д. Каніволоцький, інженер В. Д. Швець працюють над удосконаленням дисплейних комплексів. Вони подали і впровадили у виробництво шість раціоналізаторських пропозицій з економічним ефектом більше 12 тисяч карбованців на рік.

А. ПРИТУЛА,
начальник бюро по раціоналізації та винахідництву.

ВИНАХІДНИКИ та раціоналізатори Семенівського заводу гірського воску головну увагу приділяють питанням удосконалення виробництва.

Плюс економія

Для підвищення творчої активності трудящих щороку проводяться три тематичні конкурси, а також «експрес-конкурси» по раціоналізації, які направлені на вирішення термінових технічних завдань.

За вагомий вклад у прискорення науково-технічного прогресу громадське патентне бюро, очолюване Л. С. Шарлаєвим, занесено в Книгу пошани Олександрійської міської ради ВТВР. Старшому інженеру - технологу експериментальної лабораторії заводу, кандидату хімічних наук П. В. Ткаченку присвоєно звання «Кращий винахідник Кіровоградської області».

За 1985 рік впроваджено у виробництво 88 раціоналізаторських пропозицій, які дали економічний ефект 73,4 тисячі карбованців.

Кожен шостий на підприємстві — раціоналізатор. Найбільш плідно в цьому руслі працюють електрослюсар Г. І. Свепаненко, майстер А. І. Винник, токар І. Я. Фондурако та інші.

Завдяки творчому пошуку винахідників та раціоналізаторів з червня 1985 року зекономлено 6,1 тонну металу, 127 тисяч кіловат-годин електроенергії, 170 гігакалорій теплоенергії.

Т. САЛЕНКО.

◆ *НАРИС*

Пошуки механіка Жукова

ЗАСІДАННЯ технічної ради затягнулося. Думки присутніх розійшлися. Всі добре розуміли, що ідея старшого механіка М. А. Жукова з розрізу «Вербολозівський» має під собою основу. До того ж Микола Арсентійович ніколи не просував у життя ідей необґрунтованих, не підкріплених розрахунками. Це знали всі.

Але цього разу ідея Жукова була наскільки сміливою і крупномасштабною, що не просто було рішитися одразу дати «зелену вулицю». Називалася вона так «Реконструкція мостового комплексу розрізу «Вербολозівський» з метою здійснення блочного відпрацювання мостових уступів і найбільш ефективного використання екскаватора ЕШ-10/70 на перевалці мостових відвалів». Так буде іменуватися цей винахід у авторському свідоцтві, яке Жуков одержить пізніше.

А пропонував він принципово нову, упрощену схему роботи транспортно-відвального моста. Для цього треба було замість двох екскаваторів залишити один, прийняти один з проміжних транспортерів. Легко сказати, прийняти екскаватор чи транспортер. Це ж кілька тисяч тонн металоконструкцій, десятки електродвигунів, вузлів і агрегатів. І все це зв'язане між собою в єдиний комплекс, відрегульоване, підігнане.

—А навіщо всю цю масу рухати, проводити в дію, коли можна обійтися без неї, —наполегливо доводив Жуков і пояснював свою схему.

Раніше фронт розкривних робіт був досить обширним. Комплекс міг рухатися вздовж вугільного кар'єру на 7—8 кілометрів. Тоді було можна використовувати його на повну потужність. Зараз же, коли фронт роботи зменшився майже вдесятеро, гірничому велетню просто ніде розвернутися. Отож треба міняти технологічну схему.

Це і пропонував Жуков.

Коли його ідею підтримав заступник головного інженера виробничого об'єднання «Олександріввугілля» Ю. Н. Дунаєвський, тільки тоді чаша вагів схилилася на користь автора винаходу. Жуков чи не щодня бував на транспортно - відвальному мосту, аж доки комплекс не став таким, яким він бачив його в своїй уяві.

Результати перевершили всі сподівання. По-перше, одержали величезну економію електроенергії. На третину вдалося зменшити кількість рейкових ниток мостової залізниці. А це значить, що не треба було і вкладати тисячі штук шпалового бруса. З-під трудомісткої роботи було вивільнено 16 чоловік. Зменшилася обслуга моста. У той час продуктивність його зросла більш як на чверть.

Протягом 1983 року, тобто уже за перший рік роботи, це нововведення принесло економічний ефект в сумі 331 тисячу карбованців. Жукову урочисто вручали авторське свідоцтво. Диплом, премії, квіти. А у Миколи Арсентійовича уже визрівали у голові нові задуми.

Микола Арсентійович не мислить своєї роботи без творчих пошуків. Скільки й знають його колеги, а працює він на розрізі з самого початку, тобто з 1953 року, весь час захоплюється винахідництвом і раціоналізацією. Нині на його рахунку більше 40 винаходів, які застосовують у вугільній промисловості в нашій країні і за рубежем. А ось скільки впроваджено у виробництво його раціоналізаторських пропозицій, як не старалися ми з Миколою Арсентійовичем підрахувати, точно не змогли. Відомо одне: їх сотні.

Кілька років тому він одержав авторське свідоцтво за № 385101 на винахід «Ківш роторного екскаватора». До речі, й тут його помічником і співавтором був Ю. Н. Дунаєвський. Справа в тому, що ковші мостового екскаватора ДС-1500 швидко виходили з паду — стиралися робоча і нижня частини. А решта ковша лишалася непошкодженою. І все ж його доводилося замінювати. Хіба міг змиритися з цим Жуков, щоб ото скільки металу переводити? Ні, Жукова треба знати. Він ночі не спав, а таки «вилікував» ківш.

Точніше, сконструював новий, полегшеної оригінальної конструкції, де ріжуча частина була потовщена, а стінки у тих місцях, що лишалися неушкодженими, значно тонші. Таким чином екскаватор ДС-1500 став ДС-1620, тобто ємність ковша зросла на 120 літрів. А отже помітно підвищилася продуктивність машини.

Коли Жуков знаходить час для творчості? Адже робочий день старшого механіка вщерть заповнений невідкладними справами. Він відповідає за нормальну дію гірничої техніки, залізничного транспорту, енергомеханічної служби, тобто за те, щоб ритмічно бився пульс розрізу. А ніщо виник збій і на розрізі бачать, що без старшого механіка не обійтися — Жукова обов'язково викличуть, навіть серед ночі. Така в нього служба, бути завжди напоготові. Головним у своїй праці Микола Арсентійович вважає не оперативне усунення поломок техніки, а попередження їх. Та вже коли щось там знемагається, то він точно знає, де і які запчастини лежать на складі, щоб тут же взяти їх. Тримає у пам'яті сотні найменувань деталей і навіть може сказати на якій полиці щукати потрібну річ.

Як до нього приходять ідеї? Довго морщив свій високий сократівський лоб Жуков і нарешті сказав:

— Справа в тому, що не уявляю, як розділити роботу і творчість. По-моєму, будь-яка робота повинна починатися від творчості, а не навпаки. А ідеї? Вони приходять по-різному. Ідея може навіть приснитися. Ось як приснився мені незвичайний екскаватор. Чудо-машина...

Цей винахід у авторському свідоцтві називається так «Одноковшовий екскаватор безперервного навантаження». Ідею створити його подав Жуков, а вже втілювати її в креслення, робила розрахунки група авторів. Машина справді оригінальна тим, що тут поєдналися кращі конструкторські рішення.

Цей винахід запатентували в Німецькій Демократичній Республіці. А ще не розрізі «Вербολозівський» є патенти на використання винаходів Жукова у Італії, в Англії...

То як же їх не використовувати, коли, наприклад, звичайний відвалоутворювач Микола Арсентійович перетворив на оригінальну машину, яка уміє не тільки формувати відвали, а й засипати вироблений простір. Звичайний відвалоутворювач може працювати в один бік, а цей — у два боки. Він удвічі мобільніший, а отже і продуктивніший теж удвічі. Ним можна проводити першу стадію рекультивації, тобто відновлення порушених земель.

У Жукова робочий кабінет оснащений, як мовиться, за останнім словом техніки. На креслярському столі кілька готовалень, логарифмічні лічійки. Поруч кульман. Понад стіною, через усю кімнату, полиці з книгами. Такій технічній бібліотеці може позаздрити будь-який конструктор. Десятки книг про гірничу справу, бюлетені «Відкриття і винаходи». І все це читане-перечитане ним вечорами і ночами, у вихідні.

За плечима Миколи Арсентійовича вище технічне військове училище, кілька курсів по підвищенню кваліфікації, великий досвід роботи в громадському конструкторському бюро. Одразу після училища лейтенант Жуков потрапив на фронт, командував танковим підрозділом. Захищав Сталінград. Війну закінчив у Румунії. Про його бойові подвиги свідчать медалі «За оборону Сталінграда», «За відвагу» та інші.

Доля склалася так, що все життя своє пов'язав з роботою у вугільній промисловості. Тут він знайшов себе. Не раз механіку Жукову пропонували вищі посади. Але бажання бути ближче до машин, жага до технічної творчості змушували його відмовлятися від заманливих пропозицій.

— Я — механік. Це моє покликання, це моя улюблена справа, — говорить Жуков.

У своїй справі він досяг вершин, зробив неабияку кар'єру, як винахідник. Такій людині можна по-доброму позаздрити, і позаздрити тій кар'єрі невтомного шукача. За складом свого характеру Микола Арсентійович інженер-ентузіаст. Не випадково йому присвоєний цілий ряд почесних звань: «Заслужений винахідник Української РСР», «Кращий винахідник Кіровоградської області», «Кращий раціоналізатор міста Олександрії».

В. КОЛЕСНИКОВ,
член Спілки журналістів СРСР.

Творчий доробок

«Піднімати слюсарне ремесло до творчості» — такий девіз робітника заводу «Автоштамп» Володимира Петровича Ледуховського.

Володимира Петровича — слюсаря - інструментальника першого цеху, знають як невтомного раціоналізатора. Тільки за минулий рік він подав 14 раціоналізаторських пропозицій. Впровадження у виробництво п'яти з них дало економічний ефект у сумі 18,3 тисячі карбованців.

Нещодавно йому присвоєно звання «Відмінник винахідництва та раціоналізації». Всього за роки трудової діяльності на цьому підприємстві Ледуховський вніс 41 раціоналізаторську пропозицію.

Н. ГАВРИЛОВА,
інженер.

ЛЕНІНСЬКИЙ ПРАПОР
3 стор. 28 червня 1986 р.

29 ЧЕРВНЯ—ДЕНЬ РАДЯНСЬКОЇ МОЛОДІ

Стартують всі

Цікаво, змістовно відпочивають у піонерсько-оздоровчому таборі «Дружба» школярі з Києво-Святошинського району Київської області.

Особливе місце тут відводиться спортивно - масовій та фізкультурно-оздоровчій роботі. Чітко спланувавши весь комплекс фізкультурно - оздоровчих заходів, інструктор фізкультури В. А. Федоренко, керівник по плаванню О. О. Ажажа, старша піонервожата О. П. Погребняк разом з активістами загонів добилися активної участі всіх дітей у цих заходах.

Урочисто відбулося відкриття табірної спартакіади, яка проходить під девізом «Подорож в країну Спортляндію». З привітанням до учасників її звернулися начальник табору Е. В. Крайнюк та голова районного спорткомітету В. І. Вовк.

Програма спартакіади включає 9 видів змагань. За основу всієї роботи в таборі взято фізкультурний комплекс ГПО. Зараз проходять масові старти, змагання, товариські зустрічі, йде активна підготовка до підсумкового складання нормативів комплексу ГПО. Особливою популярністю у дітей користуються заняття в плавальному басейні, який обладнано на річці Інгулець.

Заплановано ряд зустрічей з кращими спортсменами району. Ось і нещодавно в гості до юних киян завітав призер обласних змагань, чемпіон району, кандидат у майстри спорту СРСР з російських шашок О. Д. Марченко. Він дав сеанс одночасної гри з юними шашкістами. 24 з них змагалися з досвідченим майстром. І треба сказати, не злякалися авторитетного партнера. Окремі продемонстрували цікаву гру. Серед кращих гравців — Оксана Христова, Володимир Пономаренко, Ростислав Глинський.

В інших спортивних змаганнях найактивніше проявили себе і досягли непоганих результатів Олександр Ведмідь, Олег Андрусяк, Сергій Мощенко, Євгенія Туканова, Тетяна Дивнич та багато інших.

З кожним днем все більшого розмаху набирає спортивна боротьба серед загонів, виявляються нові чемпіони, переможці з різних видів табірної спартакіади. Щодня відновлюються сили, поліпшується здоров'я юних киян.

В. ІВАНОВ.

Учасників циркової групи будинку культури шахти «Світлопільська» добре знають жителі нашого міста й району. «Цирк молодих»— дипломант Всесоюзного огляду-конкурсу, присвяченого 40-річчю Великої Перемоги. В її складі школярі, студенти, молоді робітники. Керівник цього самодіяльного колективу Тетяна Іванівна Молчанова прищеплює юним митцям любов до прекрасного, щедро ділиться з ними своїми знаннями й досвідом.

На знімку: під час виступу.

Фото В. Довгалюка





Вийде у „Політвидаві"

До книжкових магазинів міста та робітничих селищ надійшли тематичні плани центральних і республіканських видавництв на 1987 рік, згідно яких можна попередньо замовити необхідну літературу. Тематика літератури Політвидаву України в наступному році відтворює самовіддану боротьбу радянського народу за здійснення рішень XXVII з'їзду КПРС, втілення в життя накреслень нової редакції Програми партії, завдань дванадцятої п'ятирічки. Чимало видань присвячено 70-річчю Великого Жовтня і 70-річчю проголошення Радянської влади на Україні, 65-річчю утворення СРСР.

До 120-річчя від дня народження В. І. Леніна готується до друку п'ятитомне видання «Спогади про Володимира Ілліча Леніна».

Як реалізовуються накреслення XXVII з'їзду КПРС, буде відображено в масово - політичних брошурах серії «Шляхом миру і творення», ряді науково-популярних і монографічних видань. У праці «Становлення нового типу цивілізації», виходячи з нової редакції Програми КПРС, всебічно розглядатимуться шляхи прискорення розвитку радянського суспільства. Актуальні питання порушуються у монографії «Науково-технічний прогрес і людина». Лекторам, пропагандистам, тим, хто вивчає історію нашої Батьківщини, пропонується праця «Великий Жовтень на Україні».

Помітне місце в плані посідає тема дружби народів. У науково-популярній книзі «Політика, якою ми пишаємося» буде показано досвід удосконалення пропаганди ленінської політики миру, зміцнення інтернаціональних зв'язків. Знову готується до друку відома читачам праця «Незламний союз республік радянських».

У книзі «У братньому союзі до спільної мети» розкривається керівна і спрямовуюча роль ленінської партії у створенні Союзу РСР.

Широко у тематичному плані представлено літературу контрпропагандистського спрямування. Політичною гостротою відзначатимуться науково-популярні видання «Контрпропаганда у сучасній боротьбі ідей», «Сіонізм: лице і маска», «Раби XX століття».

Перевидається книга угорського публіциста Йозефа Копцаня «Шпигуни і розвідники у другій світовій війні».

Різноманітнішою стане атеїстична література. Цікавою у цій серії буде художня проза, зокрема, повісті російського письменника В. Тендрякова та польського письменника Т. Квятковського «Сім смертних гріхів», збірник творів письменників США та сатира П. Гольбаха «Галерея святих».

Побачать світ наочні посібники «Два світи — два способи життя», «Розум перемагає», «Економія ресурсів». Усього видавництво планує випустити в 1987 році понад 200 назв книжок і 120 назв образотворчої продукції загальним тиражем 14 мільйонів примірників.

Завітайте до книжкових магазинів і замовте необхідні вам видання.

Н. МУКОМОЛОВА.

НА голубому екрані

НЕДІЛЯ 29 ЧЕРВНЯ
І ПРОГРАМА ЦТ

8.00 «Час».
8.40 Ритмічна гімнастика.
9.10 «Радянський патріот». Кіножурнал.
9.20 26-й тираж «Спортлото».
9.30 Будильник.
10.00 Служу Радянському Союзу!
11.00 Музична передача «Ранкова пошта».
11.30 Клуб мандрівників.
12.30 Музичний кіоск.
13.00 Сільська година.
14.00 Зустрічі на радянській землі.
14.15 Світ рослин.
15.00 «Наш дім». Тележурнал.
15.45 Прем'єра багатосерійного документального телефільму «Життя на землі». 2 серія.
16.40 Новини.
16.45 «Джерела».
17.20 Мультфільми кіностудії «Союзмультфільм».
18.00 Міжнародна панорама.
18.45 Щоденник VIII Міжнародного конкурсу ім. П. Чайковського.
19.30 Новини.
19.35 Вперше на екрані ЦТ «Ми з джазу». Художній фільм.
21.00 «Час».
21.45 На VIII Міжнародному конкурсі ім. П. Чайковського.
22.00 Чемпіонат світу з футболу. Фінал. В перерві — 22.45 Новини.

ПРОГРАМА УТ

10.00 Новини.
10.20 Ритмічна гімнастика.
10.50 Програма, присвячена Дню радянської молоді.
12.45 Новини.
13.00 Доброго вам здоров'я.
13.30 Музичні зустрічі.
14.30 Катрусин кінозал.
15.30 Село і люди.
16.00 Слава солдатська.
17.00 Грає джаз-ансамбль «Алегро».
17.30 Програма «Братерство».
19.00 Актуальна камера.
19.30 «Ви нам писали». Музична передача за листами телеглядачів.
20.15 Чемпіонат СРСР з стрибків у воду.
20.45 На добраніч, діти!
21.00 «Час».
21.45 Художній фільм із субтитрами «Алмазна стежка». 2 серія.
22.55 Новини.

ІІ ПРОГРАМА ЦТ

8.00 На зарядку ставай!
8.15 «Три дні і два роки». Художній телефільм.
9.20 Мамина школа.
9.50 Програма телебачення Казахської РСР.
11.15 Чемпіонат світу з футболу. Матч за 3-є місце.
12.00 Фільм — дітям. «Петько в космосі».
13.05 «Фестиваль солдатської пісні у Біловезькій Пущі». Зустріч молоді м. Бреста і Брестської області з воїнами Збройних Сил СРСР.
15.05 «Ставка більша за життя». Художній телефільм. 14 серія «Едіта».
16.05 «Світ і молодь».
16.40 Радянське образотворче мистецтво. Революційний плакат.
17.10 Розповідають наші кореспонденти.
17.40 Прем'єра документального телефільму «Нащо людям дальки?».
18.00 Концерт артистів театру опери та балету Татарської АРСР ім. М. Джаліля.
18.45 Мультфільм кіностудії «Союзмультфільм».
18.55 Реклама.
19.00 У світі тварин.
20.00 Вечірня казка.
20.45 Якщо хочеш бути здоровим.
21.00 «Час».
21.45 «Остання жертва». Художній фільм. За однойменною п'єсою О. Островського.

Редактор
М. НОВИКОВ.

Спорт

Кубок у бандурівців

Закінчився розиграш кубку району з футболу серед колективів фізкультури. На стадіоні селища Нова Прага у фінальному поєдинку зустрічалися футболісти колгоспу імені Володимира Ульянова та радгоспу імені Гагаріна. Зустріч викликала великий інтерес у численних болільників.

Гра розпочалася активними діями колгоспних футболістів. Вони провели ряд небезпечних атак на ворота суперників. На десятій хвилині зустрічі один з захисників бандурівців, ліквідовуючи голеву ситуацію, зіграв рукою в штрафному майданчику. Одинадцятиметровий удар чітко реалізував Микола Миронов.

Заспокоївшись на досягнутому, недогарці дещо знизили активність, чим скористались бандурівці. Вони проводять ряд гострих атак. На 30-й хвилині зустрічі півзахисник бандурівської команди Віктор Гречко чудовим ударом з дальної дистанції зрівнює результат. Перший тайм закінчився з рахунком 1:1, незважаючи на зусилля обох сторін змінити його.

У другому таймі в ході гри колгоспні футболісти допускають помилки в захисті, і наприкінці зустрічі один з них, намагаючись ліквідувати голеву ситуацію, сам ненароком посилає м'яч у свої ворота.

Отже, цей цікавий напружений поєдинок закінчився з рахунком 2:1 на користь футболістів радгоспу імені Гагаріна. Переможці нагороджені перехідним кубком та дипломом райспорткомітету.

В. ІВАНЧЕНКО.

ПОЗДОРОВЛЕННЯ

ветерану праці і війни, начальнику відділу реалізації управління виробничо-технологічної комплектації тресту «Олександріяважбуд» КОРКИЩКУ М. К.

ШАНОВНИЙ МИКОЛА КОСТЯНТИНОВИЧ!

Поздоровляємо Вас з 60-річчям з дня народження. Бажаємо міцного здоров'я, довголіття, успіхів у праці на благо рідної Батьківщини.

Адміністрація, партійна і профспілкова організації.

ПОЗДОРОВЛЕННЯ

жительці міста Олександрії ЛЕБЕДЄВІЙ Зінаїді Герасимівні.

ДОРОГА НАША МАМА І БАБУСЯ!

Щиро вітаємо Вас з 80-річчям з дня народження. Бажаємо міцного здоров'я, довголіття.

ДОЧКА, ЗЯТЬ, ОНУКИ.

«ЛЕНИНСКОЕ ЗНАМЯ» — орган Александрийских городского и районного комитетов Компартии Украины, городского и районного Советов народных депутатов Кировоградской области (выходит на украинском языке)

АДРЕСА РЕДАКЦІЇ: 317900, м. Олександрія, вул. Шевченка, 74.

ТЕЛЕФОНИ: редактора — 2-23-45, відділів: партійного життя — 2-24-33, промисловості—2-36-63, сільського господарства—2-27-93, відповідального секретаря — 2-35-63, відділу листів — 2-01-43, приймальні — 2-22-32, бухгалтера — 2-27-93.

Спосіб друку високий. Газету виготовили поліграфісти: лінотипіст В. І. Столбаненко, складачі В. Є. Приходько, М. Г. Матюшенко, друкар О. Д. Кучеренко.

Олександрійська міська друкарня Кіровоградського облуправління у справах видавництв, поліграфії і книжкової торгівлі. м. Олександрія, вул. Шевченка, 81.
Індекс 62065. Телефони: 2-31-35, 2-34-70. Тираж 28180. Обсяг 1 друк. арк. Зам. № 5638.

ПРОЛЕТАРІ ВСІХ КРАЇН, ЄДНАЙТЕСЯ!

ГАЗЕТА НАГОРОДЖЕНА ПОЧЕСНОЮ ГРАМОТОЮ ПРЕЗИДІЇ ВЕРХОВНОЇ РАДИ УРСР

Ленінський ПРАПОР

ОРГАН ОЛЕКСАНДРІЙСЬКИХ МІСЬКОГО ТА РАЙОННОГО КОМІТЕТІВ КОМПАРТІЇ УКРАЇНИ, МІСЬКОЇ ТА РАЙОННОЇ РАД НАРОДНИХ ДЕПУТАТІВ КІРОВОГРАДСЬКОЇ ОБЛАСТІ

Липень
1
Вівторок
1986
№ 105 (10413)
Ціна 3 коп.
Газета виходить у вівторок, середу, п'ятницю, суботу.

ГАЗЕТА ВИДАЄТЬСЯ З 26 БЕРЕЗНЯ 1919 РОКУ

Справа всіх і кожного

ВСТУПИВ у дію Указ Президії Верховної Ради СРСР «Про посилення боротьби із здобуттям нетрудових доходів». У ньому, зокрема, передбачаються заходи боротьби проти самовільного використання в корисливих цілях транспортних засобів, машин або механізмів, які належать підприємствам, установам, організаціям, здобуття незаконних доходів від занять кустарно-ремісницьким способом, скуповування хліба, борошна, круп та інших харчових продуктів для годівлі худоби і птиці, посилення кримінальної відповідальності за хабарництво і розкрадання державного чи громадського майна.

На жаль, деякі несумісні з соціалістичним способом життя потворні явища ще мають місце в трудових колективах міста і району. До цих пір не перевелись «несуни» на таких підприємствах, як м'ясокомбінат, молокозавод, хлібозавод, завод продтоварів. Нерідкі випадки крадіжок кормів працівниками ферм колгоспів і радгоспів. Державний транспорт не завжди використовується за призначенням. Є факти, коли на шлях використання службового становища в корисливих цілях стають керівні особи. Тож необхідно докорінно поліпшити роботу партійних, профспілкових, комсомольських і правоохоронних органів по усуненню корисливих проявів. Зростає і роль виконкомів селищних та сільських Рад народних депутатів у боротьбі з розкраданнями соціалістичної власності, хабарництвом, спекуляцією та іншими корисливими злочинами, які є джерелами нетрудових доходів.

Розглядаючи викорінення чужих природі соціалізму нетрудових доходів як важливе політичне, соціально-економічне і виховне завдання, слід вести цю роботу активно і безкомпромісно, добиватися, щоб кожний трудівник міста і району неухильно додержувався радянських законів. Потрібно надійно перекрити всі канали і лазівки для незаконного збагачення як за рахунок держави, так і громадян.

Партійним осередкам необхідно підвищити вимогливість до службових осіб, керівних кадрів за забезпечення схоронності народного майна від розкрадання, посилити свій контроль за діяльністю адміністрацій підприємств, організацій і установ у цьому напрямі.

Завдання ідеологічного активу — виховати у людей глибокого розуміння, що боротьба з цим злом важлива справа всіх і кожного. Жоден державний і громадський орган не може стояти осторонь неї.

Одночасно повинна удосконалюватися система організації, нормування і оплати праці, щоб за чесну, високопродуктивну роботу трудівник одержував гідну винагороду.

В боротьбі з особами, що живуть не по можливостях, необхідно використовувати всю силу радянських законів, громадської думки. Справа повинна бути поставлена так, щоб хабарники, казнокради, «несуни» відчували народне презирство, знали, що покарання їм не минути. Слід повніше використовувати для боротьби з нетрудовими доходами можливості виробничих колективів.

Головне сьогодні — усвідомити, що всі багатства, всі матеріальні цінності добуваються тільки свідомою, високопродуктивною працею. Тільки вона дає можливість підвищувати добробут кожного трудівника, кожної сім'ї.

ПОВІДОМЛЕННЯ

Сьома сесія міської Ради народних депутатів дев'ятнадцятого скликання відбудеться 15 липня 1986 року в сесійному залі міської Ради о 14 годині.

На обговорення сесії виноситься питання:

Про роботу виконкому міської Ради народних депутатів за звітний період.

Доповідач: тов. СКЛЯР П. І. — голова міськвиконкому.

На сесію запрошуються депутати обласної Ради народних депутатів, керівники відділів, комітету міськвиконкому, міських організацій, промислових підприємств — не депутати міської Ради.

МІСЬКВИКОНКОМ.

УКАЗ

ПРЕЗИДІЇ ВЕРХОВНОЇ РАДИ СРСР

ПРО НАГОРОДЖЕННЯ ОРДЕНАМИ І МЕДАЛЯМИ СРСР РОБІТНИКІВ, ІНЖЕНЕРНО-ТЕХНІЧНИХ ПРАЦІВНИКІВ І СЛУЖБОВЦІВ ОБ'ЄДНАНЬ, ПІДПРИЄМСТВ І ОРГАНІЗАЦІЙ МІНІСТЕРСТВА ЕЛЕКТРОТЕХНІЧНОЇ ПРОМИСЛОВОСТІ СРСР

по місту Олександрії:

ОРДЕНОМ ЛЕНІНА

Терещенко Лідію Кузьмівну — майстра Олександрійського електромеханічного заводу імені XXV з'їзду КПРС.

ОРДЕНОМ ТРУДОВОГО ЧЕРВОНОГО ПРАПОРА

Макацу Анатолія Юхимовича — електромонтажника-схемника Олександрійського електромеханічного заводу імені XXV з'їзду КПРС.

Мельниченка Івана Афанасійовича — майстра Олександрійського електромеханічного заводу імені XXV з'їзду КПРС.

ОРДЕНОМ ДРУЖБИ НАРОДІВ

Мороза Миколу Івановича — виготовлювача стрічкових сердечників Олександрійського електромеханічного заводу імені XXV з'їзду КПРС.

ОРДЕНОМ «ЗНАК ПОШАНИ»

Верхотурова Віктора Михайловича — коваля Олександрійського електромеханічного заводу імені XXV з'їзду КПРС.

Нестуля Олександра Костянтиновича — слюсаря-інструментальника Олександрійського електромеханічного заводу імені XXV з'їзду КПРС.

Онойка Миколу Андрійовича — слюсаря - електромонтажника спеціального проектно - конструкторського і технологічного бюро безконтактної апаратури управління і комплектних пристроїв Олександрійського електромеханічного заводу імені XXV з'їзду КПРС.

Руденка Олександра Петровича — фрезерувальника Олександрійського електромеханічного заводу імені XXV з'їзду КПРС.

Федченка Леоніда Федоровича — заступника головного технолога Олександрійського електромеханічного заводу імені XXV з'їзду КПРС.

ОРДЕНОМ ТРУДОВОЇ СЛАВИ II СТУПЕНЯ

Кругленко Валентину Олексіївну — монтажницю радіоапаратури і приладів Олександрійського електромеханічного заводу імені XXV з'їзду КПРС.

Шутя Миколу Макаровича — слюсаря - інструментальника Олександрійського електромеханічного заводу імені XXV з'їзду КПРС.

ОРДЕНОМ ТРУДОВОЇ СЛАВИ III СТУПЕНЯ

Бойко Катерину Михайлівну — штампувальницю Олександрійського електромеханічного заводу імені XXV з'їзду КПРС.

Глущенка Валерія Захаровича — слюсаря Олександрійського електромеханічного заводу імені XXV з'їзду КПРС.

Мигуля Станіслава Макаровича — наладчика приладів Олександрійського електромеханічного заводу імені XXV з'їзду КПРС.

Тимченко Наталю Миколаївну — електромонтажницю-схемницю Олександрійського електромеханічного заводу імені XXV з'їзду КПРС.

Шевченка Віктора Андрійовича — наладчика автоматичних ліній Олександрійського електромеханічного заводу імені XXV з'їзду КПРС.

Щербину Валентина Григоровича — слюсаря Олександрійського електромеханічного заводу імені XXV з'їзду КПРС.

МЕДАЛЛЮ «ЗА ТРУДОВУ ДОБЛЕСТЬ»

Велигуру Євгенію Іванівну — електромонтажницю-схемницю Олександрійського електромеханічного заводу імені XXV з'їзду КПРС.

Залюбовського Данила Прокоповича — інженера-конструктора Олександрійського електромеханічного заводу імені XXV з'їзду КПРС.

Земіна Олександра Павловича—слюсаря Олександрійського електромеханічного заводу імені XXV з'їзду КПРС.

Кисова Вячеслава Івановича — шліфувальника Олександрійського електромеханічного заводу імені XXV з'їзду КПРС.

Міхалєву Катерину Харлампіївну — інженера-технолога Олександрійського електромеханічного заводу імені XXV з'їзду КПРС.

Полякова Віктора Михайловича — електрозварника Олександрійського електромеханічного заводу імені XXV з'їзду КПРС.

Прохватило Валентину Яківну — монтажницю радіоапаратури і приладів Олександрійського електромеханічного заводу імені XXV з'їзду КПРС.

Третьякову Тамару Дмитрівну — пресувальницю Олександрійського електромеханічного заводу імені XXV з'їзду КПРС.

Цельника Василя Яковича — викладача Олександрійського індустріального технікуму.

Шутова Анатолія Федоровича — завідуючого відділом спеціального проектно-конструкторського і технологічного бюро безконтактної апаратури управління і комплектних пристроїв Олександрійського електромеханічного заводу імені XXV з'їзду КПРС.

МЕДАЛЛЮ «ЗА ТРУДОВУ ВІДЗНАКУ»

Доледареву Надію Федорівну — слюсаря-складальника Олександрійського електромеханічного заводу імені XXV з'їзду КПРС.

Задорожного Володимира Олександровича — токаря Олександрійського електромеханічного заводу імені XXV з'їзду КПРС.

Кругленка Івана Михайловича — машиніста установок Олександрійського електромеханічного заводу імені XXV з'їзду КПРС.

Ніколенка Віталія Сергійовича — лудильника Олександрійського електромеханічного заводу імені XXV з'їзду КПРС.

Пилипенко Раїсу Юхимівну — монтажницю-схемницю Олександрійського електромеханічного заводу імені XXV з'їзду КПРС.

Реву Володимира Михайловича — наладчика устаткування Олександрійського електромеханічного заводу імені XXV з'їзду КПРС.

Трощій Віру Іванівну — слюсаря-складальника Олександрійського електромеханічного заводу імені XXV з'їзду КПРС.

Усманову Віру Петрівну — гальванника Олександрійського електромеханічного заводу імені XXV з'їзду КПРС.

Шамраєва Леоніда Володимировича — наладчика автоматів Олександрійського електромеханічного заводу імені XXV з'їзду КПРС.

Голова Президії Верховної Ради СРСР
А. ГРОМИКО.

Секретар Президії Верховної Ради СРСР
Т. МЕНТЕШАШВІЛІ.

Москва, Кремль.
10 червня 1986 р.

Понад тридцять років працює медсестрою в поліклініці центральної районної лікарні Людмила Володимирівна Верескун. Скільком хворим подали допомогу її вмілі руки, скількох людей вона підбадьорила добрим словом, вселила віру у видужання!

Ветеран праці Л. В. Верескун бере активну участь і в громадському житті колективу. Ось уже десять років вона беззмінний секретар райкому профспілки медпрацівників.

На знімку: Л. В. ВЕРЕСКУН розмовляє з хворою.

Фото Г. Ярошенка.



На пленумі райкому комсомолу

На черговому пленумі районного комітету ЛКСМ України з доповіддю «Про роботу комітетів комсомолу по організації дозвілля молоді, впровадженню нових обрядів, пропаганді тверезого способу життя в світлі рішень XXVII з'їзду КПРС» виступив перший секретар райкому комсомолу Г. Недобиткін.

Доповідач відзначив, що юнаки і дівчата району гаряче відгукнулися на вимогу партії про докорінну соціально - економічну перебудову.

Добре зарекомендували себе народний танцювальний ансамбль «Веснянка» Новопразького центрального будинку культури, драматичний гурток Олександрівського будинку культури, ансамбль ложкарів сільського професійно-технічного училища № 33, вокально-інструментальний ансамбль Протопопівського будинку культури та інші.

Справжнім центром культури для жителів Олександрівки став будинок культури. Тут можна потанцювати, пограти в теніс, шахи, відвідати бібліотеку, музей. Секретар комітету комсомолу місцевого колгоспу імені Свердлова Тетяна Кищенко щотижня організовує вечори відпочинку, вогники посвячення в хлібороби, вшанування трудових династій.

Останнім часом широкою популярністю користуються клуби за інтересами. До них належать шахово - шашковий клуб радгоспу - технікуму, танцювальний гурток Червонокам'янського будинку піонерів, загін «Пошук» Недогарської восьмирічної школи та інші.

На жаль, не всі комітети комсомолу предметно займаються питаннями дозвілля молоді. Ще не добилися масової участі працюючої молоді в художній творчості комсомольські ватажки колгоспів імені Шевченка, імені Кірова, Червонокам'янського сільського споживчого товариства, пересувної механізованої колони № 14.

До найбільш масових форм раціонального використання вільного часу молоді відноситься фізкультурно - масова робота. Цікаво проходять в районі різні змагання на приз героїв - земляків, зимові турніри з мініфутболу, ігри на приз «Шкіряний м'яч». Однак на низькому рівні фізичне виховання школярів у Лікарівській середній, Дібровській, Попельнастівській восьмирічних школах.

У комсомольських організаціях району, як і по всій нашій країні, розгорнулася боротьба за тверезий спосіб життя. Але в окремих колгоспах, радгоспах, на підприємствах і в організаціях відчутних результатів ще не видно. Досить сказати, що лише в цьому році троє юнаків за зловживання спиртними напоями виключені з членів ВЛКСМ.

В обговоренні доповіді взяли участь державтоінспектор районного відділу внутрішніх справ В. Бабич, секретарі комсомольських організацій колгоспу імені Петровського Т. Дваліщвілі, цукрозаводу О. Безкровний, районного інформаційно-обчислювального центру Л. Слонь, методист районного відділу культури Т. Шавкун, учитель Недогарської восьмирічної школи В. Демидчик, голова добровільного спортивного товариства «Колос» О. Рижечкін та інші.

Пленум прийняв постанову, в якій звернуто увагу комітетів комсомолу на поліпшення організації дозвілля молоді.

В. ФЕДОРОВ.

По нашій області

Переможці конкурсу

СВІТЛОВОДСЬК. Колегія Міністерства промисловості будівельних матеріалів Української РСР і Президія республіканського комітету галузевої профспілки підбили підсумки конкурсу по створенню кращих зразків товарів соціально - культурного, побутового призначення і господарського вжитку для серійного випуску та визначили переможців. Серед них є й світловодці.

Конкурс тривав два роки, на нього були представлені вироби із скла, кришталю, кераміки і фарфору — всього 53 зразки. У ньому взяли участь 50 авторів із 15 підприємств республіки. Серед переможців конкурсу є й наші земляки - художники керамічного заводу — батько й дочка Георгій Миколайович та Катерина Георгіївна Шевченки. Вони нагороджені Почесною грамотою і грошовою премією за створення набору для спецій.

Силами ентузіастів

МАЛА ВИСКА. На околиці райцентру закінчено спорудження круглого стенду.

Його обладнали на громадських засадах під керівництвом голови районної ради УТМР А. Є. Кочерги ентузіасти стендової стрільби В. І. Драний, В. В. Вербицький, О. К. Шендрик, І. Ф. Перчун, В. М. Качур, А. В. Бондарчук, інші ентузіасти із заводу сухого молока, спиртового та цукрового заводів.

На стенді вже відбулися перші змагання між командами Малої Виски і Новоархангельська.

Відкрито салон

ОЛЕКСАНДРІВКА. У районному центрі по вулиці Володарського гостинно відчинив двері салон для проведення сімейних свят.

Він розрахований на 100 чоловік, добре умебльований. До послуг замовників — кухня, де можна приготувати різноманітні страви. У салоні вже відбулося перше весілля.

Інформаційний вісник «Кіровоградщина».

Чужого горя не буває

Зібралися швидко. Зняли бурильні верстати з точок на шахтах імені Ленінського комсомолу та «Верболозівська» і в ніч з тринадцятого на чотирнадцяте травня виїхали в район Чорнобильської АЕС. 49 працівників геологорозвідувальної експедиції, в основному з дільниць технічного буріння та осушування, поспішали туди, де була потрібна їх допомога. Через день поїхали ще троє.

Перед ними стояло завдання: виконати роботи по бурінню водопонижуючих свердловин, щоб створити сприятливі умови для шахтобудівників.

Поселились у школі-інтернаті в Чорнобилі. Кожен подумав про те, що раніше тут жили діти. Тепер вони десь в піонерському таборі біля моря. Їх оточили турботою й увагою. Заради того, щоб у цих стінах знову лунав дитячий сміх, мужні, витривалі дорослі люди виконували свій робітничий і громадянський обов'язок.

Від третього реактора їх відділяло 20 метрів. З 14 по 22 травня трудились цілодобово, без вихідних. Одяг — спецівка, маска, поліетиленові «чоботи».

Спочатку треба було вірно визначити місце для буріння. Все ускладнювалось тим, що постійно натрапляли на густу сітку комунікаційних мереж. Шукали наполегливо, зосереджено, швидко. І от місце знайдено. Бурові роботи розпочала зміна в складі Миколи Олексійовича Лагоміни, Віктора Івановича Приступи, Леонтія Васильовича Токарчука.

За короткий час посланці Олександрійської геологорозвідувальної експедиції пробурили дві водопонижуючі свердловини. Зараз чотири чоловіка здійснюють контроль за їх роботою.

— Всього на ліквідації аварії вже побувало більше 70 наших товаришів, — розповідає буровий майстер Валентин Олександрович Корнілов. — Чорнобильська біда виявила в нас радянських людей, готовність до самопожертви, впевненість у тому, що чужого горя не буває. Там всі працюють з повною віддачею. Наші хлопці просто молодці. І коли запитують, хто особливо відзначився в тих екстремальних умовах, я відповідаю: «Всі».

— Обстановка в Чорнобилі дійсно незвичайна, — продовжує розмову начальник дільниці Валентин Миколайович Сніжко. — І не тільки тому, що склалась така ситуація. А й тому, що атмосфера взаємовідносин між людьми надзвичайно доброзичлива. Виникла у нас необхідність провести зварювальні роботи, підходимо до газоелектрозварювальників, пояснюємо, в чому суть. Без зайвих розпитувань допомогли. Всі знають одне слово «треба». Бо мета спільна — якнайшвидше ліквідувати наслідки аварії на Чорнобильській атомній електростанції. Там відкрились в душах людей благородство і стійкість.

В Олександрію геологи повернулися тільки з одним буровим верстатом, та й той потребував капітального ремонту. А тут їх чекала термінова робота на Новопилипівському водозаборі. Головним питанням було: чим бурити свердловини? Вирішили взяти верстати розвідувального і технічного буріння, доукомплектувати їх усім необхідним й пристосувати для буріння свердловин, які б подали воду. За чотири дні пробурили 15 свердловин, треба було обладнати їх занурювальними глибинними насосами. Не вистачало техніки. На два дні вибились з графіка, але зробили все необхідне. Люди працювали самовіддано. У звичайних умовах верстат ударно - канатного буріння бурив свердловину тиждень, а тепер ту ж саму роботу виконував дві доби. Тут теж всі розуміли — «треба».

Зараз працівники геологорозвідувальної експедиції готуються їхати в Київську область. Потрібні нові водозабірні свердловини, щоб дати воду селищам для потерпілих від аварії в Чорнобилі.

Уміння жити турботами й тривогами світу, відчувати біль іншого, як свою, — чудові риси характеру радянських людей.

Т. ЛОЗОВА.

СЕЛО БІЛЯ КАХОВСЬКОГО МОРЯ

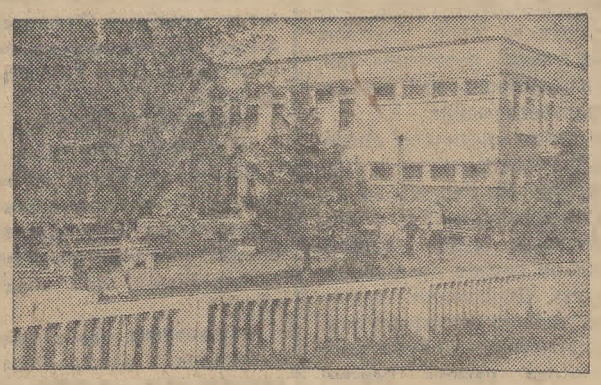

Запорізька область. Радгосп-завод «Іванівка» Кам'янсько-Дніпровського району — велике високомеханізоване аграрно-промислове підприємство, яке спеціалізується на вирощуванні фруктів. Його угіддя займають більш як 2300 гектарів, з них майже 1800 — зрошувані.

Фрукти з «Іванівки» відправляються в Київ, Москву, Ленінград, у райони Крайньої Півночі і Далекого Сходу.

Прибуток від реалізації продукції становить щороку близько півтора мільйона карбованців. Це дає можливість радгоспові виділяти великі суми на розвиток виробництва, вести культурно-побутове будівництво. На кошти господарства споруджено будинок культури, торговельний центр, середню школу, будинок побуту, їдальню, дитячий комбінат на 280 місць. Дороги і тротуари в Іванівці — з твердим покриттям, є тут свій річковий вокзал, лікарня, музична школа, профілакторій.

Успіхи колективу радгоспу в праці і соціальному будівництві здобули широке визнання. Господарство тричі було учасником ВДНГ УРСР.

На знімках: вгорі — дитячий комбінат радгоспу «Іванівка»; внизу — виступає вокальний ансамбль «Райдуга» радгоспу «Іванівка».



Фото О. Красовського. (Фотохроніка РАТАУ).

Слідами наших виступів

«ХУДОБА В КОРПУСАХ»

У тривожному сигналі, який надруковано в «Ленінському прапорі» 21 травня ц. р. під таким заголовком, критиці піддався колгосп імені Петровського за повільну підготовку літніх таборів для корів. У ньому, зокрема, говорилося, що на жодній молочнотоварній фермі тварин не вивели на свіже повітря.

Як повідомив, редакції голова колгоспу А. В. Коротя, виступ газети обговорено на засіданні правління. Розроблено заходи на прискорення ремонтних робіт. Тут же правління колгоспу звернуло увагу на недоліки в роботі головного зоотехніка Г. В. Брайловського та бригадирів комплексних бригад Г. А. Жушмана і А. І. Давиденка.

Нині літні табори полагоджено. Всю велику рогату худобу переведено на літньо-табірне утримання. Тварини регулярно випасаються. Організовано проводиться підготовка ферм до зими.

«ХАРЧУВАННЯ ШКОЛЯРІВ»

Рейд під таким заголовком опубліковано у нашій газеті 23 квітня ц. р. У ньому зазначалося, що у Войнівці шкільну їдальню не регулярно забезпечують м'ясом.

Директор школи М. П. Пасека повідомив редакції, що дійсно кілька днів в їдальню не завозили м'яса, бо планували передати її комбінату громадського харчування. А потім робота шкільної їдальні наладилась.

* * *

У цьому ж рейді загострювалася увага і на недоліках в роботі їдальні в Ясинуватській восьмирічній. Директор школи Н. М. Філіпова повідомила, що виступ газети обговорено на профспілкових зборах працівників учбового закладу. Ті недоліки, які змогли усунути власними силами, ліквідовано. Перспективним планом передбачено шефам — радгоспу імені Гагаріна добудувати кладову. Але цієї роботи ще не виконано.

* * *

Зазначалося в цьому матеріалі також, що не забезпечувалися гарячим харчуванням і учні Лозуватської восьмирічної школи. Директор школи С. Г. Ревенець повідомив, що критика справедлива. Приміщення харчоблоку було аварійне і експлуатації не підлягало.

З нового навчального року харчоблок буде організовано в приміщенні школи. Але затруднення виявилися в придбанні електроплити. Це питання вирішується райвиконкомом.

Науково-технічний прогрес — у виробництво

З творчим підходом

Як ви думаєте, чи можна одержувати високий економічний ефект від впровадження винаходів і раціоналізаторських пропозицій при монтажі технологічного устаткування? Дехто дотримується думки, що це неможливо, адже там уже все доведене до кінця конструкторами, творцями машин. А ось новатори Олександрійського спеціалізованого госпрозрахункового монтажного пусконалагоджувального управління переконані, що при творчому підході до роботи можна досягти значного економічного виграшу. І доводять це ділом.

За минулий рік від використання рацпропозицій тут одержали економічний ефект в сумі 18,6 тисячі карбованців при завданні 7,6 тисячі карбованців. На службу виробництву поставлено 24 технічні новинки. Кращими раціоналізаторами зарекомендували себе О. Я. Портунов — виконроб дільниці № 1 по монтажу і наладці технологічного устаткування, В. І. Мозолевський — слюсар - монтажник, В. М. Чечельницький — старший виконроб дільниці № 2, Г. Х. Гловацький — старший інженер дільниці.

Наприклад, О. Я. Портунов протягом року впровадив три рацпропозиції з економічним ефектом понад півтори тисячі карбованців. Його «Схема контролю температури фарбувально-сушильного комплексу» дозволила значно скоротити витрати електроенергії.

Ще більшу економію принесли рацпропозиції В. М. Чечельницького — близько п'яти тисяч карбованців. Скажімо, запропонована ним удосконалена технологія виготовлення сушильної камери фарбувально-сушильного комплексу дозволила економити час, метал, зменшити трудозатрати.

Начальник планово-виробничого відділу В. Б. Шульга та старший інженер Г. Х. Гловацький розробили оригінальну конструкцію уніфікованої площадки для монтажу технологічного устаткування. Це добре оснащене на науковій основі розширене робоче місце дозволяє значно підвищити продуктивність праці, забезпечити високу якість продукції. Економічний ефект понад 11 тисяч карбованців.

У нинішньому році новатори управління впровадили у виробництво близько десяти рацпропозицій. Так, електрозварювальник С. Д. Бенько і виконроб дільниці № 2 А. М. Котович розробили технологію виготовлення камери обезжирення фарбувально - сушильного комплексу. Застосування її дозволило одержати економію в сумі 500 карбованців. Впроваджено механізоване очищення труб котлів на промислових підприємствах. Раніше труби чистили вручну 4—5 робітників протягом тижня, а зараз при механізованому методі один робітник справляється з цим за два дні. До кінця року передбачають одержати економічний ефект близько трьох тисяч карбованців. Автор цього нововведення головний інженер управління В. Є. Барченко.

Вирішено ще одну проблему — впроваджено механізоване відсмоктування повітря, щоб визначити в лабораторії кількість шкідливих речовин у виробничих приміщеннях. Раніше це доводилося виконувати чотирьом робітникам примітивним методом, а зараз роблять двоє просто і легко.

Зараз новатори першої дільниці працюють над створенням шафи автоматичного управління роботою фарбувально - сушильного комплексу. Раніше ці шафи виготовляли з металевих кутників. Тепер же застосовують згинальну машину і вироблятимуть їх з листового металу, що дозволить економніше витрачати його. Уже в третьому кварталі цього року буде випущено близько 100 таких шаф. Очікуваний економічний ефект за підрахунками спеціалістів складе близько 15 тисяч карбованців.

Спеціалісти управління і робітники працюють нині над організацією робочого місця по виготовленню трубних відводів для фарбувально - сушильного комплексу. При цьому почнуть застосовувати труборізальні і трубозгинальні верстати. Таким чином буде механізовано кілька трудомістких процесів.

Творчий пошук глибинних резервів іде на кожному робочому місці.

А. НАТАЛЬЧЕНКО



Знайомтесь: слюсар-наладчик пирожкового автомату м'ясокомбінату Микола Володимирович Лукомський. З 1975 року постійно підтверджує звання ударника комуністичної праці. Неодноразово виходив переможцем соціалістичного змагання, його портрет заносили на Дошку пошани м'ясокомбінату.

До того ж, Микола Володимирович бере активну участь в громадському житті колективу, він член профспілкового комітету підприємства.

На знімку: М. В. ЛУКОМСЬКИЙ.

Фото О. Касперова.

Знайшла нагорода бійця



Через 41 рік вручено четвертий орден Червоної Зірки ветерану Великої Вітчизняної війни жителю міста Жданова Олександру Маркеловичу Монахову.

У запеклих боях за польське місто Люблін виявив відвагу і винахідливість командир взводу підвезення боєприпасів 58-ї гвардійської танкової бригади О. М. Монахов. Протягом кількох місяців він тричі нагороджувався орденом Червоної Зірки. Учасник історичних битв за Москву, Сталінград, боїв на Курській дузі, Олександр Маркелович був н раз контужений і поранений. Тому і «розминувся» він на довгі роки із своєю бойовою нагородою.

Сьогодні комуніст О. М. Монахов на заслуженому відпочинку. Він веде активну громадську роботу, членом міської і райо ої Ради ветеранів комсомолу.

На знімку: О. М. Монахов.

Фото Б. Дембицького. (Фотохроніка РАТАУ).

Пияцтву — бій

На контролі в колективу

Навряд чи знайдеться в республіці трудовий колектив, де б не розгорнулася нині протиалкогольна робота. З пияцтвом як небезпечним соціальним злом громадськість міст і сіл повела рішучу боротьбу. В результаті поліпшився моральний клімат на виробництві, в сім'ї, зміцнилася дисципліна.

Але як бути з тими, хто попри здоровий глузд і вимоги товаришів по роботі продовжує заглядати в чарку? З цією категорією людей доведеться ще довго і наполегливо працювати. Одним з можливих шляхів повинен стати метод морально - психологічного впливу на любителів спиртного, розроблений вченими Українського філіалу Всесоюзного НДІ загальної і судової психіатрії імені Б. П. Сербського. На базі цієї наукової установи з часом розпочне діяльність республіканський науково - методичний центр профілактики алкоголізму.

Алкоголіками не народжуються. Це так само безперечно, як і те, що від «помірного», але систематичного вживання міцних напоїв до пияцтва — один крок. Ось чому в полі зору трудового колективу повинні перебувати не тільки безнадійні п'яниці, але й занадто охочі до «культурного» застілля люди. На них, а не на хронічних алкоголіків розраховані в першу чергу спеціальні карти обстеження, які філіал рекомендує застосовувати.

Кожна така карта суто індивідуальна. Вона являє собою докладну — понад сорок запитань — анкету, призначену для члена колективу, поміченого у схильності до спиртного. Заповнює карту лікар. На підставі зібраних даних робиться висновок, що обстежуваний є хронічним алкоголіком, злісним «п'яницею, або «просто» любителем чарки. В залежності від того, до якої з цих трьох категорій віднесено даного члена колективу, вживаються відповідні заходи.

В разі необхідності обстежений направляється на лікування. Над злісними п'яницями встановлюється опікунство і приймається рішення видавати зарплату сім'ї. Не залишаються поза увагою і ті, чиї справи ще не зовсім погані. Їх, як, зрозуміло, і в попередніх випадках, інформують про те, що з певного часу вони знаходяться під контролем колективу.

— Звичайно, — говорить директор філіалу А. Д. Ровенок, — ми далекі від думки, що всі випивохи вмить усвідомлять ганебність своєї поведінки. І все-таки на більшість з них карта вплибатиме психологічно... В усякому разі пробне застосування анкет дасть позитивні результати.

Цілком зрозуміло, що для ефективної боротьби з пияцтвом і алкоголізмом потрібно чітко знати коло осіб, з якими необхідно вести ту чи іншу форму протиалкогольної роботи.

М. ЦІВІРКО,
кор. РАТАУ.

Громадські організації діють

Товариський суд в мікрорайоні

В Олександрії одинадцять мікрорайонів. У кожному з них на громадських засадах діють територіальні товариські суди. Головне в їх роботі — профілактика правопорушень, виховання громадян.

Я зустрівся з головою товариського суду Радянського мікрорайону Григорієм Михайловичем Іванковим. Комуніст, людина високої свідомості, він не може залишитися байдужим, коли бачить якісь непорядки.

Григорій Михайлович розповів, що в минулому році їхній товариський суд розглянув 13 заяв, а в цьому — 4.

— Люди звертаються до нас з різними проханнями, — говорить Іванков. — Ведемо книгу обліку заяв, слідкуємо за вчасним виконанням рішень. Перед розглядом кожної заяви глибоко вивчаємо обставини, про які йде мова, а потім заводимо справу, визначаємо дату її розгляду на судовому засіданні. Засідання проходять в присутності громадян. Активно працюють члени товариського суду П. О. Азаренко, О. П. Рубан, М. И. Чаус.

З Григорієм Калиновичем Стрельцовим, головою товариського суду № 9, що в Перемозькому мікрорайоні, я познайомився на механічному заводі. Він ветеран праці, вже на заслуженому відпочинку, але й зараз трудиться. В цьому суді сім ентузіастів. В минулому році на його засіданнях було розглянуто 16 справ.

Ф. Г. Плосконос, М. Г. Бондаренко, М. Ф. Демура, які очолюють товариські суди №№ 2, 3, 11, розповіли про стан справ в їх організаціях.

Хочеться відзначити, що ці керівники мають чималий досвід, та все ж їм необхідна теоретична й практична допомога. При зустрічах зі мною всі вони порушували питання про міську раду, яка керує товариськими судами. Раніше часто проводились семінари й наради з членами судів, а останнім часом це припинилось. Відновити такі навчання — першочергове завдання міської ради по роботі товариських судів.

П. ДМИТРІЄВ,
позаштатний кореспондент газети.

Обмінюйте облігації

30 червня ц. р. відбудеться останній 160-й тираж виграшів по облігаціях державної 3-процентної внутрішньої виграшної позики 1966 року випуску. Після опублікування 6 липня 1986 року офіційної таблиці виграшів усі ощадкаси міста проводитимуть пільговий обмін цих облігацій до 1 липня 1987 року. А викуп, тобто оплата їх триватиме до 1 липня 1988 року.

Облігації 3-процентної позики будуть обмінюватися по номінальній вартості за бажанням власника на облігації держпозики 1982 року. В період проведення тиражів виграшів по позиці 1982 року обмін облігацій припиняється і відновлюється після того, як комісією буде закінчена перевірка по таблиці тиражу, що відбувся. Викуп облігацій 1966 року в зв'язку з тиражами виграшів не припиняється.

Пред'явлені для обміну облігації позики 1966 року, що викликають сумнів у їх достовірності, приймаються від власника лише центральною ощадкасою для відсилки їх на експертизу в правління держтрудощадкас СРСР.

В ощадкасах міста є всі таблиці попередніх тиражів виграшів, отже, власники облігацій 3-процентної позики 1966 року матимуть можливість перевірити їх по цих таблицях.

Після обміну чи викупу облігацій позики 1966 року ощадкаси претензій на виплату виграшів по цих облігаціях приймати не будуть.

Облігації 3-процентної держпозики 1966 року, які перебувають на зберіганні в ощадкасі будуть обмінюватися на загальних умовах. Для цього власнику треба самому прибути в ощадкасу або прислати особу з дорученням і пред'явити охоронне посвідчення. З 1 липня 1988 року облігації, не пред'явлені до оплати, втратять силу і оплаті підлягати не будуть.

По держпозиці 1982 року щорічно проводиться 8 тиражів виграшів. Це зручна форма зберігання вільних грошових засобів трудящих.

Г. СТУПАК,
завідуюча центральною ощадкасою № 3070.

НА голубому екрані

ВІВТОРОК, 1 ЛИПНЯ
І ПРОГРАМА ЦТ

8.00 «Час».
8.40 «Клуб мандрівників».
9.40 А. Овсянников, М. Михайлов. «Не спиться ночами». Вистава Калінінського драматичного театру.
11.00 Новини.

* * *

14.30 Новини.
14.50 Прем'єра документального фільму «Комуністи Північної Магнітки».
15.40 «Грає Е. Москвітіна (арфа). Фільм-концерт.
15.50 Новини.
15.55 Розповідають наші кореспонденти.
16.25 «Чого і чому». Передача для дітей.
16.55 «Хоровод дружби». Виступ народних колективів союзних республік.
17.40 «Інтернат ти наш». Документальний фільм про шкідливість алкоголізму.
18.00 «Наука і життя».
18.30 Мультфільм.
18.45 Сьогодні у світі.
19.00 Співає вокальне тріо Держтелерадіо Грузинської РСР.
19.15 Людина і закон.
19.45 Новини.
19.50 На прохання глядачів. Художній фільм «Кілька днів з життя І. І. Обломова». Частина 1.
21.00 «Час».
21.40 2-а частина художнього фільму «Кілька днів з життя І. І. Обломова».
22.45 Щоденник VIII Міжнародного конкурсу імені П. Чайковського.
23.30 Сьогодні у світі.

ПРОГРАМА УТ

10.00 Новини.
10.20 «Дисципліна поставок, міра відповідальності і честь підприємства».
11.10 Наука і час.
11.40 Новини кіноекрана.
12.55 Новини.

* * *

16.00 Новини.
16.10 «Народний депутат». Робота депутатської групи виробничого об'єднання «Закарпатліс».
16.30 Телефільм «Зійшла і виросла свобода».
17.30 «Тверезість — норма життя». Документальний фільм «Бормотуха» в облозі».
17.40 Підсумки телевізійної олімпіади з української літератури.
18.00 Закон і ми.
18.30 Фільм-концерт «30 хвилин без оркестру».
19.00 Актуальна камера.
19.30 В. Шукшин. «Я прийшов дати вам волю». Вистава Київського академічного російського драматичного театру ім. Лесі Українки.
20.50 На добраніч, діти!
21.00 «Час».
21.40 Продовження вистави «Я прийшов дати вам волю».
22.45 Відеорепортаж про «Велопробіг миру-86».
23.05 Новини.

II ПРОГРАМА ЦТ

8.00 Гімнастика.
8.20 Прем'єра документального фільму «Сахнівські замальовки. Розповідь про одну сільську школу».
8.35 «Будинок у лісі». Художній телефільм.
10.10 Будильник.
10.40 «Дагестанські ритми». Фільм-концерт.
11.10 Фільм — дітям. «Червоні погони». 1 серія.
12.20 Французька мова.
12.50 Програма Бурятського телебачення.
13.50 Чемпіонат Європи з автокросу.
14.20 Сторінки історії. «Операція «Термінал». Про Берлінську (Потсдамську) конференцію 17 червня — 2 серпня 1945 р.
15.15 Новини.

* * *

18.00 Новини.
18.15 Ритмічна гімнастика.
18.45 На запитання телеглядачів відповідає академік В. Афанасьєв.
19.15 «...До шістнадцяти і старші».
20.00 Вечірня казка.
20.15 Міжнародна панорама.
21.00 «Час».
21.40 Концерт артистів польської естради в Концертній студії Останкіно.
22.50 Новини.

СЕРЕДА, 2 ЛИПНЯ
І ПРОГРАМА ЦТ

8.00 «Час».
8.40 «Комп'ютер на фермі». Документальний телефільм.
9.00 «Кілька днів з життя І. І. Обломова». Художній фільм, 1 і 2 частини.
11.15 Новини.

* * *

14.30 Новини.
14.45 «Людина і природа». Документальні фільми «Діалог з Іссик-Кулем». «В об'єктиві — тварини. Рожева чайка».
15.25 Виступ Державного ансамблю пісні, танцю і музики В'єтнаму.
15.55 Новини.
16.00 Герої А. Рибакова на екрані. «Невідомий солдат». Художній телефільм. 1 серія.
17.10 В концертному залі — школярі.
17.55 «Екологічний щоденник».
18.15 VIII з'їзд письменників СРСР.
18.45 Сьогодні у світі.
19.00 «Світ і молодь».
19.35 Співає народний артист УРСР В. Зінкевич.
19.55 Новини.
20.00 Програма телебачення ФРН.
21.00 «Час».
21.40 На VIII Міжнародному конкурсі ім. П. Чайковського.
21.55 «Дзеркало сцени». Театральний огляд.
23.15 Сьогодні у світі.

ПРОГРАМА УТ

10.00 Новини.
10.20 «Темп». Телерадіоперекличка з проблем науково-технічного прогресу.
11.20 Для школярів. «Девіз: відвага, мужність і честь».
12.20 «Час вирішувати». Діалоги Українського телебачення і «Робітничої газети» з телеглядачами.
13.00 Новини.
13.15 Атеїстичні діалоги.
14.00 На спортивній телехвилі.

* * *

16.00 Новини.
16.10 Концерт фортепіанної музики.
16.40 «Агропром: проблеми і пошуки». Зрошення на полях Дніпропетровщини.
17.10 Інтерклуб.
18.00 Телефільм «Смуга рідної землі».
18.30 Звучить старовинна музика.
19.00 Актуальна камера.
19.30 Естрадні мелодії.
20.00 Державтоінспекції СРСР — 50 років. «Автотранспорт: правила без винятків».
20.45 На добраніч, діти!
21.00 «Час».
21.40 На замовлення глядачів. Художній телефільм «Місце зустрічі змінити не можна». 1 серія.
22.50 Новини.

II ПРОГРАМА ЦТ

8.00 Гімнастика.
8.20 Концерт вокально-хореографічного ансамблю Владимирської філармонії «Русь».
9.00 Рух без небезпеки.
9.30 «Театр юного глядача». Прем'єра телевистави «Казкова подорож містера Більбо Бегінса, Хоббіта через дикий край, чорний ліс, за туманні гори, туди й назад».
10.35 Шкільна реформа: через два роки.
11.05 Прем'єра документального фільму «Габдулла Тукай».
11.25 Фільм — дітям. «Червоні погони». 2 серія.
12.30 Німецька мова.
13.00 «Здоров'я».
13.45 Мультфільми кіностудії «Союзмультфільм» «Світлячок», «Перша скрипка».
14.15 Музичний кіоск.
14.45 Сторінки історії. «Останні залпи війни».
15.25 Новини.

* * *

18.00 Новини.
18.20 Прем'єра документального фільму «Чому коту підкоротили хвоста?».
18.30 «Для всіх і для кожного».
19.00 VIII Міжнародний конкурс ім. П. Чайковського. Концертна програма.
20.00 Вечірня казка.
20.15 VIII Міжнародний конкурс ім. П. Чайковського. Концертна програма.
21.00 «Час».
21.40 «Під дахами Монмартра». Художній телефільм. 1 серія.
22.50 Новини.

ЧЕТВЕР, 3 ЛИПНЯ
І ПРОГРАМА ЦТ

8.00 «Час».
8.40 Очевидне — неймовірне.
9.40 Фільм — дітям. «Пей негідник Сидоров».
10.45 «Всі люблять цирк».
11.20 Новини.

* * *

14.30 Новини.
14.50 «Сільські горизонти». Документальні фільми.
15.30 Шахова школа.
16.00 Новини.
16.05 Герої А. Рибакова на екрані. «Невідомий солдат». 2 серія.
17.15 «...До шістнадцяти і старші».
18.00 Концерт з творів композитора Б. Агапкіна.
18.15 «За словом — діло».
18.45 Сьогодні у світі.
19.00 Співає народний артист СРСР Є. Серкебаєв.
19.25 Новини.
19.30 Вперше на екрані ЦТ. Художній фільм «Вам і не снилося».
21.00 «Час».
21.40 На VIII Міжнародному конкурсі ім. П. Чайковського.
21.55 На концертах Раймонда Паулса.
22.55 Сьогодні у світі.

ПРОГРАМА УТ

16.00 Новини.
16.10 Сонячне коло.
16.35 Неспокійні серця.
17.05 «Телепост на ударній будові». Споруджується стан «550» на металургійному заводі ім. Петровського.
17.20 Співає заслужений артист УРСР М. Гнатюк.
17.30 Тверезість — норма життя. Алкоголь і здоров'я дитини.
18.00 Кінопрограма «У світі дивовижної природи».
18.30 Музичний фільм «Наша сестра — оперета».
19.00 Актуальна камера.
19.30 Футбол-хокей.
20.00 Молодіжна студія «Гарт».
20.45 На добраніч, діти!
21.00 «Час».
21.40 Художній телефільм «Місце зустрічі змінити не можна». 2 серія.
22.55 Новини.

II ПРОГРАМА ЦТ

8.00 Гімнастика.
8.20 «Під дахами Монмартра». Художній телефільм. 1 серія.
9.30 «Це «тихе» життя в Глибокому». Документальний телефільм.
9.50 Концерт Державного академічного російського народного хору ім. Пятницького.
10.40 Світ рослин.
11.25 Фільм — дітям. «Червоні погони». 3 серія.
12.30 Іспанська мова.
13.00 «Побачення з вальсом». Фільм-концерт.
13.50 Електроніка і ми.
14.20 Програма Красноярської студії телебачення.
15.20 Новини.

* * *

18.00 Новини.
18.20 Ритмічна гімнастика.
18.50 Прем'єра документального фільму «Час і кредит».
19.00 VIII Міжнародний конкурс ім. П. Чайковського. Концертна програма.
20.00 Вечірня казка.
20.15 VIII Міжнародний конкурс ім. П. Чайковського. Концертна програма.
21.00 «Час».
21.40 «Під дахами Монмартра». Художній телефільм. 2 серія.
22.50 Теніс. Уімблдонський турнір.
23.30 Новини.

П'ЯТНИЦЯ, 4 ЛИПНЯ
І ПРОГРАМА ЦТ

8.00 «Час».
8.40 «Чарівне кілечко». Мультфільм.
9.00 «Світ і молодь».
9.35 «Вам і не снилося». Художній фільм.
11.05 «Наш сучасник». Документальні фільми.
11.35 Новини.

* * *

14.30 Новини.
14.45 «Мости Югославії». Кінонарис.
15.25 Російська мова.
15.55 Співає молодіжний хор Філадельфії (США).
16.05 Новини.
16.10 Герої А. Рибакова на екрані. «Невідомий солдат». 3 серія.
17.20 «Ермітаж». Живопис Франції XX ст.
17.50 Мультфільм кіностудії «Союзмультфільм «Історія однієї ляльки».
18.00 Урочисте закриття VIII Міжнародного конкурсу ім. П. Чайковського. Трансляція з Великого залу Московської державної консерваторії. В перерві — Сьогодні у світі.
21.00 «Час».
21.40 Продовження трансляції закриття VIII Міжнародного конкурсу ім. П. Чайковського. В перерві — Сьогодні у світі.

ПРОГРАМА УТ

10.00 Новини.
10.20 Виробнича гімнастика.
10.30 Молодіжна студія «Гарт».
11.15 Художній телефільм «Місце зустрічі змінити не можна». 1 і 2 серії.
13.35 Новини.

* * *

16.00 Новини.
16.10 Концерт дитячої художньої самодіяльності.
16.40 Кінопрограма «Люди землю прикрашають».
17.30 «В майстерні художника». Заслужений художник УРСР А. Завгородній.
18.00 Українські народні пісні.
18.30 Чемпіонат СРСР з футболу. «Жальгіріс» (Вільнюс) — «Динамо» (Київ).
20.15 Актуальна камера.
20.45 На добраніч, діти!
21.00 «Час».
21.40 Художній телефільм «Місце зустрічі змінити не можна». 3 серія.
23.00 Концерт заслуженого симфонічного оркестру Українського телебачення і радіо.
23.40 Новини.

II ПРОГРАМА ЦТ

8.00 Гімнастика.
8.20 «Під дахами Монмартра». Художній телефільм. 2 серія.
9.30 Прем'єра науково-популярного фільму «Горіння».
9.50 Мамина школа.
10.20 Творчість народів світу.
10.50 «Далекий Схід». Кіножурнал.
11.00 Фільм — дітям. «Сім маленьких розповідей про перше кохання».
12.05 Англійська мова.
12.35 «...До шістнадцяти і старші».
13.20 «Свято в Турові».
13.45 Сільська година.
14.45 Програма Пермської студії телебачення.
15.40 Новини.

* * *

17.50 Новини.
18.00 Ігри доброї волі. Плавання.
20.00 Вечірня казка.
20.15 Ігри доброї волі. Плавання.
21.00 «Час».
21.40 Вперше на екрані ЦТ. Художній фільм «Лавка пана Ліня».
23.00 Теніс. Уімблдонський турнір.
23.45 Новини.



У Будинку культури селища Каланчак Херсонської області працює циркова студія. З великим задоволенням займаються в ній і дорослі, і діти. Самодіяльні артисти успішно виступили з новою програмою на другому Всесоюзному фестивалі художньої самодіяльності.

На знімку: йде репетиція. Керівник студії С. В. Іванов і еквілібристка на канаті учениця 6-го класу Таня Корнійчук.

Фото Г. Ячменьова.
(Фотохроніка РАТАУ).

Редактор
М. НОВИКОВ.

Оголошення, довідки

Запрошує зооцирк

З 2 по 6 липня біля стадіону «Шахтар» буде гастролювати

МОСКОВСЬКИЙ ЦИРК

В зооцирку демонструються екзотичні тварини всіх частин світу: леви, тигри, гімалайські і бурі ведмеді, чорна пантера, леопард, вовки, мавпи, папуги, павичі та багато інших тварин і птахів. З зооцирком спільно працюють мотоатракціони.

Працює зооцирк з 9 до 21 години.

АДМІНІСТРАЦІЯ.

Олександрійське середнє професійно - технічне училище № 13

оголошує набір учнів на 1986—1987 навчальний рік по спеціальностях:

НА БАЗІ 8 КЛАСІВ:

електрослюсар підземний, строк навчання 3,5 року;

електрослюсар черговий і по ремонту обладнання, строк навчання 3 роки;

машиніст екскаватора, строк навчання 3 роки;

водій-автослюсар, строк навчання 3 роки;

токар по металу, строк навчання 3 роки;

продавці продтоварів, строк навчання 3 роки.

НА БАЗІ 10 КЛАСІВ:

машиніст електровоза (підземний), строк навчання 1,5 року;

електрослюсар (підземний), строк навчання 1,5 року, стипендія 129 крб.;

машиніст електровоза вугільного розрізу, строк навчання 1 рік, стипендія 100 крб.;

машиніст екскаватора, строк навчання 1,5 року, стипендія 100 крб.;

електрослюсар черговий і по ремонту промобладнання, строк навчання 1 рік, стипендія 109 крб.;

токарі, строк навчання 1 рік, стипендія 85 крб.;

водії, строк навчання 1 рік, стипендія 85 крб.;

машиніст брикетних пресів, строк навчання 1 рік, стипендія 109 крб.;

продавці промислових товарів, строк навчання 1 рік, стипендія 30 крб.;

продавці продовольчих товарів, строк навчання 1 рік, стипендія 30 крб.;

кухарі, строк навчання 2 роки, стипендія 30 крб.;

автослюсар-шофер, строк навчання 1 рік, стипендія 75 крб.

За скороченими програмами:

водії, строк навчання 6 місяців стипендія 85 крб.;

електрослюсар черговий і по ремонту промобладнання, строк навчання 5 місяців, стипендія 109 крб.;

машиніст брикетних пресів, строк навчання 5 місяців, стипендія 109 крб.;

машиніст підземних установок, строк навчання 5 місяців, стипендія 129 крб.

Початок занять за скороченими програмами 10 січня і 1 вересня 1986 року.

Учні всіх спеціальностей під час проходження виробничої практики одержують додатково до стипендії 50 процентів заробітної плати. Відмінники одержують підвищену стипендію на 25 процентів, хорошисти — 15 процентів, іногородні забезпечуються гуртожитком.

Заява подається на ім'я директора училища, в якій необхідно вказати обрану спеціальність.

Початок занять 1 вересня 1986 року.

До заяви додається: документ про освіту, свідоцтво про народження, фотокартки розміром 3х4 (чотири штуки), характеристика, довідка про щеплення.

Адреса училища: м. Олександрія, пл. Кірова, 18.

ДИРЕКЦІЯ.

ДО ВІДОМА НАСЕЛЕННЯ МІСТА І РАЙОНУ

Приймальні пункти заготівельної контори, Пантаївська і Користівська овочеві бази проводять закупівлю свіжих вишень від населення по ціні 60 коп. за кілограм.

АДМІНІСТРАЦІЯ.

Житлово-експлуатаційна контора № 1 міськвиконкому

запрошує на роботу:

бухгалтера - касира.

АДМІНІСТРАЦІЯ.

Адміністрація м'ясокомбінату висловлює глибоке співчуття робітниці Липовій Людмилі Андріївні з приводу передчасної смерті її дочки

ЛАРИСИ.

«ЛЕНИНСКОЕ ЗНАМЯ» — орган Александрийских городского и районного комитетов Компартии Украины, городского и районного Советов народных депутатов Кировоградской области (выходит на украинском языке).

АДРЕСА РЕДАКЦІЇ: 317900, м. Олександрія, вул. Шевченка, 74.

ТЕЛЕФОНИ: редактора — 2-23-45, відділів: партійного життя — 2-24-33, промисловості—2-36 63, сільського господарства—2-27-93, відповідального секретаря — 2-35-63, відділу листів — 2-01-43, приймальні — 2-22-32, бухгалтера — 2-27-93.

Спосіб друку високий. Газету виготовили поліграфісти: лінотиліст В. І. Столбаненко, складачі В. Є. Приходько, М. Г. Матюшенко, друкар О. Д. Кучеренко.

Олександрійська міська друкарня Кіровоградського облуправління у справах видавництв, поліграфії і книжкової торгівлі, — м. Олександрія, вул. Шевченка, 81.
Індекс 62065. Телефони: 2-31-35, 2-34-70. Тираж 28180. Обсяг 1 друк. арк. Зам. № 3676.

ПРОЛЕТАРІ ВСІХ КРАЇН, ЄДНАЙТЕСЯ!

ГАЗЕТА НАГОРОДЖЕНА ПОЧЕСНОЮ ГРАМОТОЮ ПРЕЗИДІЇ ВЕРХОВНОЇ РАДИ УРСР

Ленінський прапор

ОРГАН ОЛЕКСАНДРІЇСЬКИХ МІСЬКОГО ТА РАЙОННОГО КОМІТЕТІВ КОМПАРТІЇ УКРАЇНИ, МІСЬКОЇ ТА РАЙОННОЇ РАД НАРОДНИХ ДЕПУТАТІВ КІРОВОГРАДСЬКОЇ ОБЛАСТІ

Липень
2
Середа
1986
№ 106 (10414)
Ціна 3 коп.
Газета виходить у вівторок, середу, п'ятницю, суботу.

ГАЗЕТА ВИДАЄТЬСЯ З 26 БЕРЕЗНЯ 1919 РОКУ

Покупець і продавець

«Підвищити культуру торговельного обслуговування, створювати максимум зручностей для населення», — сказано в Основних напрямах економічного і соціального розвитку СРСР. Ці слова повинні стати дороговказом у роботі працівників прилавка. У нашому місті і районі розгалужена сітка підприємств торгівлі. Магазини, гастрономи є в усіх мікрорайонах, селищах, селах. І там, де відповідальні працівники по-справжньому проникнулися турботами про те, щоб якнайкраще забезпечити всезростаючий попит населення на різноманітні товари, торгівля налагоджена непогано.

Завжди широкий асортимент товарів у гастрономах №№ 1 і 2, універмагах «Жовтневий» та «Ювілейний» управління торгівлі, гастрономі № 1 та магазині № 29 відділу робітничого постачання, універмагах учбово-виробничого комбінату та Новопразького ССТ, деяких інших підприємств торгівлі. Тут керівники не чекають, доки їм з баз доставлять необхідні товари, а самі їздять за ними і не тільки на бази міста, району чи Кіровограда, а нерідко і далеко за межі області і республіки.

Працівники відділу робітничого постачання вирішили, нарешті, питання про поліпшення обслуговування інвалідів війни. У гастрономі № 5 відкрито спеціальний салон. Інваліди війни і особи, які прирівнюються до них, мають можливість придбати тут товари підвищеного попиту. У салоні — затишок. Тут можна відпочити, почитати свіжі газети, подивитися телепередачі.

Успіх торговельного обслуговування населення, як і будь-якої іншої справи, вирішують кадри. Схвально відгукуються покупці про продавця відділу взуття магазину «Дитячий світ» депутата міської Ради народних депутатів С. А. Петренко, гастроному № 1 управління торгівлі Є. Т. Туренко, продавця універмагу № 2, що в селищі Нова Прага, В. І. Пташинську.

Культурно обслуговують покупців В. С. Патинко з магазину № 22 Новопразького ССТ, Л. А. Мартиненко з магазину № 14 Звенигородського ССТ. Вони вміло рекламують товар, допомагають відвідувачам підібрати покупку, утримують у зразковому порядку своє робоче місце.

Та, на жаль, не про всіх працівників прилавка можна сказати добре слово. Викликає занепокоєння стан справ у Приютівському сільському споживчому товаристві. Мешканці села Веселе справедливо скаржилися на те, що продавець Є. Ф. Вечірко грубіянить. Є нарікання за погане обслуговування покупців і на адресу продавця магазину № 14 М. І. Мазуренко.

Окремі з торговельників прагнуть поживитися за рахунок тих, кого обслуговують. Так, продавець продовольчого магазину № 25 О. І. Касяненко Приютівського ССТ завищила ціни на соки.

С. Р. Шульга з магазину № 1 відділу робітничого постачання завищила ціну на ковбасу. А продавець магазину № 63 з цього ж відділу В. М. Шаповалова обрахувала покупців, чим також грубо порушила правила радянської торгівлі. Подібні негативні явища трапляються і в магазинах оптово-роздрібного плодоовочевого комбінату.

Це свідчить про те, що в торговельних організаціях міста і району поки що не на належному рівні виховна робота з кадрами. Грубість, обрахування, обважування недопустимі в роботі радянських працівників торгівлі. У Зверненні Центрального Комітету КПРС до трудящих Радянського Союзу «Дванадцятій п'ятирічці — натхненну творчу працю радянського народу» сказано: «Від того, як працюватимуть магазини і їдальні, майстерні і ательє, поліклініки і лікарні, підприємства громадського транспорту і зв'язку, вся індустрія відпочинку і дозвілля, багато в чому залежать настрої і в кінцевому підсумку результативність праці радянських людей». Тож працівникам прилавка слід це врахувати в своїй повсякденній роботі.

НА ПОЛЯ ПРИЙШЛИ ЖНИВА

Фоторепортаж

Механізатори колгоспу «Червоний прапор» кілька років першими в районі розпочинають збирати врожай ранніх зернових і добиваються високих трудових показників. Тон у соціалістичному змаганні тут задають механізатори першої тракторної бригади. Це дружний трудолюбивий колектив, два члени якого орденоносці. В. М. Курдаєва нагороджено орденом Трудової Слави III ступеня, а І. М. Овчаренка — орденом «Знак Пошани».

Ось і цього року механізатори раніше графіка відремонтували свої степові кораблі і вивели їх на жнивне поле першими.

Хлібороби бригади зобов'язалися за десять днів зібрати врожай ранніх зернових, який вони виростили на площі 2500 гектарів.

Комбайнери дбають про те, щоб до мінімуму звести втрати зерна під час косовиці. За роботою у полі слідкує постійно діюча група народного контролю, яку очолює В. А. Надтока. В ці дні хлібороби збирають горох. На флагштоці біля тракторної бригади першим було занесено ім'я комбайнера В. П. Григор'єва. Разом з своїм помічником Ю. М. Скляревським він брав активну участь і на косовиці люцерни для громадської худоби. Своїм комбайном СК-5 вони скосили цю культуру на площі 90 гектарів. В господарстві вже намолочено 1613 центнерів гороху.



На знімках: бригадир першої тракторної бригади А. Д. СКІЧКО розмовляє з комбайнерами у полі; механізатори Л. В. ГЕЙКО та Л. О. РАДЧЕНКО, які старанно трудяться на відвезенні соломи від комбайнів.

Текст і фото М. Пальчика.



Хто як виробляє молоко

Дані про надій молока в колгоспах і радгоспах району в кілограмах від кожної корови за день 29 червня (перша графа — в цьому році, друга — було в цей день торік):

ім. В. Ульянова	10,8	10,1	ім. Леніна	9,4	9,0
«Прогрес»	10,5	10,7	«Прапор комунізму»	9,4	9,3
ім. Кірова	10,3	8,8	ім. Фрунзе	9,3	8,2
ім. Свердлова	10,0	10,1	«Росія»	9,2	9,2
«Червоний прапор»	9,9	8,5	ім. Петровського	9,1	9,8
ім. Карла Маркса	9,7	9,6	«Маяк»	9,0	9,5
			«Україна»	8,8	8,4
ім. Димитрова	8,7	8,1			
ім. Шевченка	8,5	8,1			
«Ленінським шляхом»	8,5	9,1			
«Перемога»	8,2	8,2			
ім. Калініна	8,1	8,9			
ім. Енгельса	5,6	7,5			
По колгоспах	**8,9**	**9,1**			
РАДГОСПИ					
«Шарівський»	11,5	9,4			
Радгосп-технікум	11,2	12,1			
Цукрокомбінат	10,4	12,3			
Кінзавод	9,8	10,1			
ім. Гагаріна	9,6	7,1			
«Більшовик»	9,3	8,5			
По району	**9,2**	**9,2**			

НОВИНИ, ПОДІЇ, ФАКТИ

ОЗДОРОВЧА ГРУПА ДІЄ

Позавчора при міській дитячій лікарні почала працювати оздоровча група. В ній поправляють своє здоров'я хлопчики і дівчатка від 7 до 13 років. Тут діти пройдуть всебічне медичне обстеження, одержать необхідне лікування, займатимуться спеціальною фізкультурою.

Подбали медпрацівники і про дозвілля оздоровлюваних. З ними працюють дві піонервожаті — учениці педагогічного училища. Щодня діти по кілька годин проводять на свіжому повітрі, здійснюватимуть екскурсії на лоно природи.

Такий своєрідний піонерський табір санаторного типу при лікарні уже працює третє літо і дає непогані результати.

Л. ВОДОЛАЗКІНА,
завідуюча відділенням лікарні.

ПОДОРОЖ ДО КИЄВА

Група передовиків виробництва Олександрійського госпрозрахункового монтажно - пусконалагоджувального управління у вихідні дні здійснила подорож до столиці нашої республіки — міста-героя Києва.

Екскурсанти побували в Софійському соборі, в музеї Великої Вітчизняної війни, біля пам'ятника жертвам фашизму в Бабиному Яру, оглянули стародавнє місто.

Л. ОБЕРНА.

ВНЕСОК ШКОЛЯРІВ

Учні старших класів Ясинуватської спеціальної школи-інтернату в радгоспі імені Гагаріна ретельно пропололи цибулю сіяну на площі 7 гектарів.

Добре попрацювали Володя Синідін, Таня Литвинчук, Сергій Проноза, Люда Погоріла, Наташа Веприк, Ігор Щербина, Сергій Фесенко, Таня Андріяш та інші.

Зароблені 121 карбованець школярі переказали на рахунок № 904, який складає фонд добровільних внесків для ліквідації наслідків аварії на Чорнобильській АЕС.

В. ШУЛЬЖЕНКО,
позаштатний кореспондент.

Вісті з підприємств

Надпланова продукція

В учбово - виробничому підприємстві УТОС першим план двох кварталів виконав колектив дільниці № 5 по виготовленню схемних джгутів, яку очолює В. І. Константинов. Тут уже виготовлено надпланової продукції на 2,5 тисячі карбованців.

Про дострокове виконання завдання першого півріччя рапортував і колектив четвертої дільниці по виготовленню котушок для трансформаторів, де майстрами Л. Я. Сучиліна та О. Ф. Морозов. Додатково до плану тут виготовлено три тисячі котушок.

У соціалістичному змаганні лідирує бригада в'язальників схемних джгутів, очолювана Т. М. Фоміною. Змінні норми цей колектив постійно перевиконує на 30—40 процентів.

Приклад у роботі подають ударники комуністичної праці намотувальники котушок В. В. Панасенко та Г. А. Юрченко.

А. МАКАЙДА,
інженер.

Достроково

Колектив ковбасного цеху м'ясокомбінату, який очолює О. Г. Рудь, достроково виконав план першого півріччя. Додатково до завдання тут виготовлено 75 тонн ковбасних виробів та 100 тонн напівфабрикатів.

Вагомий вклад в успіх внесли робітники А. І. Пруненко, Т. П. Жилінчук, Л. Ф. Шевченко, А. Ю. Свинаренко, Н. П. Кравець. Вони працюють без порушень трудової дисципліни, змінні норми виконують на 115—120 процентів.

Л. СЛЄСАРЧУК,
начальник відділу праці та зарплати.

◆ *Риси сучасника*

Є в біографії такі рядки

Трудова біографія Володимира Мостового поки що коротка. Після закінчення школи прийшов працювати на теплоелектроцентраль № 3. Навчається в Дніпропетровському ордена Трудового Червоного Прапора гірничому інституті імені Артема на заочному відділенні. Йому присвоєно звання «Кращий молодий робітник».

За три роки Володимир зумів завоювати авторитет серед товаришів. Високий, симпатичний юнак із спокійними розумними очима. Доброзичливий. Якщо комусь потрібна допомога, підтримка, без вагань звертаються до Володимира, знають — не відмовить. Дивлячись, як він працює, можна тільки щиро позаздрити його вмінню виконувати будь-яку роботу творчо.

Друзі довіряють йому. Обрали заступником секретаря комсомольської організації підприємства. В минулому році за успіхи в праці та за активну участь у громадському житті підприємства його нагородили Почесною грамотою ЦК ЛКСМУ.

Кожен прожитий день вписує в біографію людини щось нове. Без труднощів не буває. Перемагати їх комсомолець вміє. І вдячний за це своїм наставникам, які стали для нього добрими старшими друзями, мудрими порадниками.

М. ГУБА,
секретар комітету комсомолу ТЕЦ № 3.



Волинська область. Володимир-Волинське районне агропромислове об'єднання — одне з небагатьох, де довгий час застосовується нормативний метод планування. Впровадити його допомогли вчені Українського НДІ економіки та організації сільського господарства імені О. Г. Шліхтера, які склали для РАПО формулу так званого ресурсного потенціалу. Що він собою являє?

Різні господарства по-різному забезпечені технікою, добривами, насінням; і якістю грунтів вони відрізняються одне від одного. Значить, і максимальні обсяги продукції, які вони можуть дати, теж не однакові. Ресурсний потенціал точніше враховує реальні можливості того чи іншого господарства, і планові завдання виводяться на його основі. Чим вищий потенціал — тим більше завдання.

З розвитком матеріально-технічної бази господарства показник змінюється, і це оперативно враховується при нормальному плануванні.

На знімку: економічна служба Володимир-Волинського РАПО на чолі з головою РАПО Г. Т. Остап'юком, першим заступником голови Г. А. Марчуком та економістами Г. І. Хімченко і Т. Я. Свідерською розробляє принципи планування для господарств району, враховуючи пропозиції, що надійшли з місць.

(Фотохроніка РАТАУ).

Добрива на поля

У Основних напрямах економічного і соціального розвитку СРСР на 1986—1990 роки і на період до 2000 року наголошується на здійснення заходів щодо збільшення родючості грунтів.

Загін водіїв ремонтно-транспортного підприємства РАПО надає відчутну допомогу господарствам району на вивезенні і внесенні місцевих добрив на поля. Лише в цьому році з ферм колгоспів імені Володимира Ульянова, «Прапор комунізму», імені Петровського та інших відтранспортовано понад 60 тисяч тонн органіки.

Соціалістичне змагання серед водіїв очолює комуніст М. А. Радченко. Микола Артемович з початку року перевіз на поля більше 5 тисяч тонн добрив.

На передовика виробництва рівняються всі члени загону родючості. Скажімо, водій Ф. С. Кришан щоденні норми виробітку виконує на 115—120 процентів. Він уже перевіз на колгоспні лани майже 5 тисяч тонн органіки.

Є. РАТЕНКО,
економіст.

Для блага людини

У XII П'ЯТИРІЧЦІ ПЕРЕДБАЧАЄТЬСЯ:

***Середньомісячну заробітну плату робітників і службовців підвищити на 13—15, оплату праці колгоспників — відповідно на 18—20 процентів. *Суспільні фонди споживання збільшити на 20—23 проценти. *Ввести в дію 565—570 мільйонів квадратних метрів житла.**

«Партія буде й надалі робити все необхідне для неухильного зростання реальних доходів трудящих і дальшого піднесення добробуту всіх верств і соціальних груп у відповідності з економічними можливостями країни»,—так записано в новій редакції Програми КПРС.

Завдання полягає в тому, щоб підняти добробут радянських людей на якісно новий рівень, який найповніше відповідав би цілям формування гармонійно розвинутої, духовно багатої особистості, забезпечував би умови найповнішого розкриття її можливостей в інтересах суспільства. До 2000 року на задоволення потреб народу передбачається направити приблизно вдвічі більше ресурсів, ніж за попередні 15 років.

Партія наголошує на рішучому викоріненню всіх видів нетрудових доходів. Основним джерелом доходів на сучасному етапі нашого суспільного розвитку лишається оплата по праці. Протягом дванадцятої п'ятирічки середньомісячна заробітна плата робітників і службовців зросте на 13—15 процентів і становитиме 215—220 карбованців. Середньомісячна оплата праці колгоспників — на 18—20 процентів. У відповідності з підвищенням продуктивності праці, що намічається, вона збільшиться до 180 карбованців на місяць. Якщо до цього додати надходження в сімейний бюджет від особистих підсобних господарств, то реальні доходи колгоспників практично зрівняються з доходами міських жителів.

Незаперечним завоюванням соціалізму є суспільні фонди споживання. Їх послідовний розвиток і прискорене зростання продовжуватиметься і в двадцятій п'ятирічці. За цей час вони зростуть на 20—23 проценти. Важливо, що трудові колективи, які добиваються високих результатів у підвищенні ефективності виробництва, матимуть більше можливостей для задоволення потреб своїх працівників у житлі, дошкільних закладах, поліпшенні умов відпочинку та інших благах.

Важливі заходи соціального характеру будуть здійснені і в нашій республіці. Суспільні фонди споживання на душу населення планується піднести за п'ятиріччя до 595 карбованців проти 510 у 1985 році. Підвищення ефективності економіки України дасть змогу у дванадцятій п'ятирічці направити на споживання населення, житлове і соціально-культурне будівництво понад 380 мільярдів карбованців. Планується ввести в дію жилі будинки загальною площею 86 мільйонів квадратних метрів, збільшити обсяги кооперативного та індивідуального будівництва.

Прискоренню вирішення житлової проблеми, з тим, щоб до 2000 року практично кожна сім'я мала окреме житло—квартиру чи індивідуальний будинок, приділяється особлива увага. Всього в країні протягом наступних п'яти років намічається ввести в дію жилих будинків загальною площею 565—570 мільйонів квадратних метрів.

(ТАРС).



Механізатори першої тракторної бригади колгоспу «Червоний прапор» поважають Ніну Павлівну Губу. Працює вона тут кухаркою. Докладає сил і уміння, щоб своєчасно і смачно готувати страви хліборобам.

Ніна Павлівна розуміє, що від неї у великій мірі залежить продуктивність праці і бадьорий настрій механізаторів, тому завжди їжу готує калорійну і смачну.

На знімку: Н. П. ГУБА.

Фото М. Пальчика.

Державній автоінспекції—50

З липня Державній автомобільній інспекції виповнюється 50 років.

Певними успіхами у виконанні важливих обов'язків зустрічають піввіковий ювілей ДАІ і співробітники відділення Державтоінспекції відділу внутрішніх справ Олександрійського міськвиконкому. В напружених трудових буднях, вдень і вночі вони несуть вахту на шляхах і в населених пунктах, докладають багато зусиль, щоб запобігти виникненню шляхових пригод, забезпечити безпеку людям, схоронність — техніці.

За останній час зміцніла матеріальна база служби ДАІ. У розпорядженні інспекторів та їх добровільних помічників значна кількість транспортних засобів, радарні установки для контролю за швидкістю руху транспорту, прилади для перевірки правильності регулювання світла фар та інше. Все це підвищує якість і оперативність нашої роботи.

Та головне, звичайно, люди, їх відданість справі, якій служать, знання, наполегливість, ініціатива, сміливість, уміння переборювати труднощі. А їх доводиться автоінспекторові долати часто, якщо не щодня. Без перебільшення скажу: переважна більшість членів колективу — високосвідомі, дисципліновані працівники, які бездоганно несуть нелегку службу по підвищенню безпеки дорожнього руху.

Добре слово вдячності хочу сказати ветеранам ДАІ В. Г. Рубісу і І. А. Нежевенку, які багато років життя віддали службі в інспекції, а нині на заслуженому відпочинку, але тримають тісні зв'язки з колективом.

Прикладом відмінного виконання службових обов'язків служать для молодих ветерани, які й сьогодні трудяться в рядах охоронців правопорядку. Це — старший інженер шляхового нагляду капітан міліції М. І. Атаманенко, начальник екзаменаційно-реєстраційного відділення майор міліції В. А. Збарський, старший державтоінспектор капітан міліції В. М. Романенко.

Їх наслідують молоді за віком, але багаті досвідом, ініціативні працівники — командир підрозділу шляхово - патрульної служби ДАІ капітан міліції А. Ю. Петушков, інспектори старший лейтенант А. В. Падалиця, лейтенант М. І. Вовченко, сержант А. І. Гаврюшенко та інші.

Співробітники автоінспекції ведуть велику профілактичну роботу в колективах транспортних підприємств, у школах і піонерських таборах, серед населення, беруть участь у навчанні і вихованні власників індивіду-

Високі відзнаки

За підсумками соціалістичного змагання раціоналізаторів обласна рада ВТВР і президія обласної ради профспілок присудили заводу «Автоштамп» і Семенівському заводу гірського воску третє місце у творчому суперництві новаторів і нагородили ці підприємства Дипломами другого ступеня.

Авторемонтний завод та завод підйомно-транспортного устаткування нагороджені Почесними грамотами.

Серед творчих бригад раціоналізаторів кращою визнана бригада під керівництвом В. В. Ведмеденка з заводу «Автоштамп» та колектив, який очолює О. І. Паниченко з заводу гірського воску. Звання «Відмінник винахідництва та раціоналізації» за XI п'ятирічку присвоєно О. Є. Рябоконю — голові первинної організації ВТВР управління житлово - комунального господарства виробничого об'єднання «Олександріявугілля».

Знаком «Відмінник винахідництва і раціоналізації» за 1985 рік нагороджені В. П. Ледуховський — слюсар заводу «Автоштамп», В. М. Шемагонов — газоелектрозварювальник підприємства «Райсільгоспенерго».

Звання «Кращий винахідник Кіровоградської області» присвоєно старшому інженеру - технологу заводу гірського воску П. В. Ткаченку, а «Кращий раціоналізатор Кіровоградської області» — інженеру по новій техніці розрізу «Морозівський» В. Є. Філімоновій, інженеру - технологу заводу підйомно - транспортного устаткування В. І. Сіренко, начальнику дільниці електромеханічного заводу А. П. Досужому.

Вимпелом Всесоюзної центральної ради ВТВР «Кращому творчому об'єднанню трудівників 1985 року» нагороджено громадське конструкторське бюро рудоремонтного заводу (керівник Г. І. Штриченко).

А. СНІГОВИЙ.

Наука — сільському господарству



Київ. Колектив Українського науково-дослідного ветеринарного інституту успішно працює над проблемами розвитку тваринництва. Ученими інституту розроблено ряд препаратів для лікування і профілактики захворювань в умовах спеціалізації тваринництва і переведення його на промислову основу. Щорічний економічний ефект від їх впровадження становить понад п'ять мільйонів карбованців. Особлива увага вчених тепер спрямована на питання збереження молодняка, розвиток точної діагностики.

Однак впровадження в практику розроблених ученими препаратів буває важким: інститут практично не має дослідного виробництва. А створена тут навіть невелика біофабрика, вважають учені, могла б дуже допомогти тваринникам республіки.

На знімках вгорі — завідуючий лабораторією технології масових обробок тварин В. Г. Звозчик із розробленими в інституті зразками ветеринарних інструментів для введення лікувальних препаратів у шкіру тварин безголковим способом; внизу — старші ветеринарні лікарі Г. І. Аркуша і М. В. Мотузенко готуються до проведення експерименту по профілактиці захворювань у новонароджених поросят.

Фото А. Піддубного. (Фотохроніка РАТАУ).

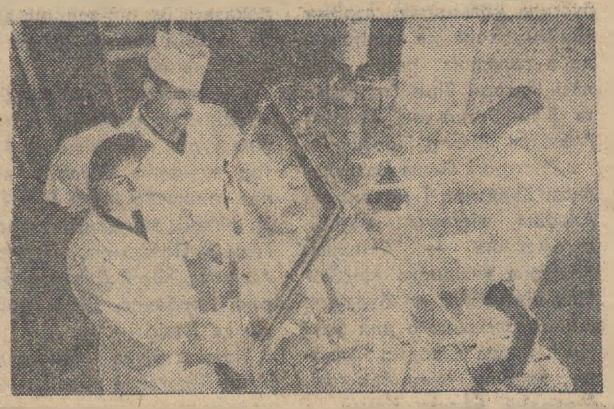

Газ очищається магнітом

Мінськ. Очищати попутний газ на нафтопромислах з допомогою магнітної рідини запропонували вчені Білоруського політехнічного інституту. Результати експериментів передано виробничникам. Ця рідина з найдрібнішого залізного пилу і спеціальних хімічних сполук дає змогу збільшити швидкість проходження газу в спеціальних камерах очисних установок і значно зменшити їх вагу та розміри.

Перевезення побудованої на новому принципі очисної установки буде під силу грузовику або вертольоту.

(ТАРС).

ДО ВАШОГО СТОЛУ

„Бахмаро" — напій тонізуючий

Ще недавно це був винний цех харчокомбінату Олександрійської райспоживспілки. Включившись у здійснення заходів партії, спрямованих на посилення боротьби з проявами пияцтва та алкоголізму, кооператори припинили виробництво вина. Замість нього взялися за виготовлення прекрасного тонізуючого напою «Бахмаро».

— Ми встановили тісні виробничі зв'язки з колективом Махарадзенського заводу чайних концентратів, що в Грузинській РСР, — розповідає начальник цеху № 2 харчокомбінату райспоживспілки В. П. Овчаренко. — Вони поставляють нам екстрактивну основу напою «Бахмаро». Це — відходи чайного виробництва, настояні на виноградному спирті. Грузинські друзі поставляють нам також ароматичні добавки до «Бахмаро» у вигляді настою цитрусових.

Безпосередньо в цеху кооператори організували додаткову фільтрацію води, її охолодження. Під суворим контролем мікробіолога С. Г. Корнюшкіної та техніка-лаборанта Д. І. Малиновської відпрацьовано дозування екстрактивних і ароматичних компонентів, лимонної кислоти, цукру тощо. Янтарно-темний напій розливається в тристаграмові пляшки і транспортером подається на склад готової продукції.

За кілька днів робітниці Л. Ф. Стороженко, О. М. Ткаченко, В. Г. Недосека, Г. О. Хромалюк та інші освоїли випуск нової продукції, яка користується широким попитом олександрійців і жителів навколишніх сіл.

Багато зробив, щоб вчасно налагодити технологічну лінію, роботу дозуючих апаратів та інших механізмів, налагоджувальник Ю. С. Степаненко.

Перші кроки до нового завжди важкі. Не обминули труднощі і цех № 2 харчокомбінату. Вже в перші дні виробництва «Бахмаро» непридатною для миття тристаграмових пляшок виявилася пляшкомийна машина. Та ні на хвилину не припиняли роботу харчовики. Терміново сюди було доставлено спеціальні ванни для ручного миття пляшок і олександрійці та мешканці Олександрійського району щодня одержують 8—12 тисяч пляшок тонізуючого напою. Одночасно ведуться підготовчі роботи до монтажу в цеху нової потужної пляшкомийної машини ММЕ-6, яку днями одержано з Ленінграда.

Включення її дасть змогу організувати роботу цеху по виробництву тонізуючого напою «Бахмаро» у дві зміни. Це значить, що до столу трудящих району та міста щомісяця поступатиме 480 тисяч, а за рік більше 6 мільйонів пляшок прохолодного тонізуючого напою.

Не поділали олександрійські харчовики ще однієї проблеми — в цеху постійно бракує тари для зберігання та перевезення пляшок з напоєм «Бахмаро». Тут на допомогу харчовикам повинні прийти колективи промислових підприємств міста Олександрії, зокрема, механічного, електромеханічного та інших заводів, які можуть успішно освоїти виробництво пластмасових ящиків для перевезення «Бахмаро».

Нова продукція олександрійських харчовиків знаходить більший попит у трудящих міста та району. В цьому ми переконалися, коли завітали в один з магазинів кооптогу. В черзі за «Бахмаро» стояли більше десятка чоловік, які в один голос заявили:

— Чудовий напій!

— Кращий за «Пепсі-колу», — додав юнак.

— Він не тільки втамовує спрагу, а й втому знімає, приносить бадьорість, — твердили покупці.

Що вони мають рацію, можна переконатися, спожившн пляшку цього ароматного, прохолодного, тонізуючого напою.

М. ІВАШКІВ.

Приклад ветерана

Серед молодих продавців універмагу учбово-виробничого комбінату тільки й розмов було, що про вчорашні комсомольські збори. Особливо про виступ на них 80-річної Ольги Абрамівни Шейнерман — старшого продавця. Цікава біографія у цієї жінки. У юності вона була знайома з відомим письменником Миколою Островським і його дружиною, працювала на комсомольській роботі у Шепетовському окрузі. Була учасником VIII з'їзду комсомолу, на якому виступав М. Островський.

Партійний квиток одержала в 1943 році. Під час війни працювала в радгоспі неподалік від Болги. Нагороджена медаллю «За доблесну працю у Великій Вітчизняній війні 1941—1945 рр.».

А відразу після визволення України від фашистських загарбників була направлена в Чернігівську область. У нашому районі з 1945 року. І відтоді весь час працює в системі райспоживспілки. В минулому році до дня відкриття районної партійної конференції виконала свою особисту п'ятирічку.

У Ольги Абрамівни є діти, внуки й правнуки. Нещодавно їй виповнилося 80. Та вона не залишає роботи. Щотижня виїжджає з товарами до трудівників радгоспу - технікуму. Вона наставник молоді, бере активну участь в громадській роботі.

Виступаючи перед комсомольцями, Ольга Абрамівна сказала, що перерахувала в цьому році свою пенсію за один місяць у Радянський фонд миру, а ще за один — у фонд допомоги потерпілим від аварії на Чорнобильській атомній станції. Комсомольці універмагу у відповідь на заклик ветерана партії О. А. Шейнерман перерахували чорнобильцям свій триденний заробіток.

Н. БЕЗРУК,
продавець універмагу.

Повертаючись до надрукованого

А віз і нині там

23 квітня ц. р. в «Ленінському прапорі» було опубліковано рейд «Харчування школярів». У ньому, зокрема, вказувалося, що учні Андріївської восьмирічної школи не забезпечені гарячим харчуванням. Директор школи П. Ю. Данилко повідомив редакції, що факти відповідають дійсності. У школі немає їдальні.

Але неподалік уже три роки пустує приміщення їдальні, що належить комбінату громадського харчування райспоживспілки. Тут могли б обідати школярі. Питання про відновлення роботи цього закладу громадського харчування не раз порушувалося на сесіях сільської і районної Рад народних депутатів, приймалися відповідні рішення. Давали депутатський запит голові правління райспоживспілки М. І. Семку. Та зрушень немає. Щоправда, цієї весни домовилися, що колгосп підведе до їдальні воду, а комбінат громадського харчування відремонтує плиту, завезе необхідне устаткування. Спільними зусиллями домовились довести їдальню до ладу і організувати тут харчування для таборів праці і відпочинку міської восьмирічної школи № 11 та Андріївської восьмирічки. Канаву під водопровідні труби зробили. Але на водопровідній трасі трапилася аварія. Щоб усунути її, потрібен екскаватор. А керівники колгоспу ніяк його не знайдуть. Отже, воду в їдальню не проведено. Не виконав намічений обсяг робіт і комбінат громадського харчування. Певно, і колгосп, і торговельники вважають цю справу другорядною. А чи так це насправді? Адже йдеться про харчування дітей, а, отже, і про їх здоров'я.

Зараз саме час потурбуватися про те, щоб хоч у наступному навчальному році діти мали гаряче харчування.

Л. ЛУК'ЯНЕЦЬ.

ального автотранспорту, несуть патрульну службу. А коли трапиться шляхово-транспортна пригода, роблять все можливе, щоб виявити винуватців, проаналізувати причини того, що сталося, щоб у майбутньому по можливості, запобігти лихові.

Наведу лише кілька фактів. На одній з вулиць селища Димитрове автомобілем була збита старенька жінка. Замість того, щоб подати допомогу потерпілій, водій розвернув машину і зник. Свідки пригоди не запам'ятали н о м е р а, а лише колір і марку машини. І повідомили, що під час розвороту вона вдарилася об бетонну електроопору. Цих відомостей вистачило капітану А. Ю. Петушкову і лейтенанту М. І. Вовченку, щоб знайти винного. Ним виявився водій АТП № 10062 В. Г. Матвєєв, який притягнутий до відповідальності, а сам факт став гірким уроком для колективу транспортного підприємства.

А ось ще. На міській вулиці мотоцикліст збив трирічного хлопчика. Перехожі повідомили, що мотоциклом керував юнак, на машині не було державного номера. Через годину капітан Петушков доставив у інспекцію винуватця події. Ним виявився житель міста Б. К. Болгаров.

Колектив відділення тримає міцні зв'язки з громадськими організаціями. На всіх крупних підприємствах створені автодружини. Активно діють вони в автобазі виробничого об'єднання «Олександріявугілля», на заводах електромеханічному та підйомно - транспортного устаткування. Діє міський клуб, а при школах — команди юних інспекторів руху. Їх допомога відчутна. Наші юні помічники ведуть виховну роботу не лише в колі однолітків, а й серед дорослих перехожих. Очолює цю корисну ділянку роботи позаштатний співробітник ДАІ, справжній ентузіаст О. М. Романовський. У тому, що юні інспектори руху Пантаївської школи - інтернату вибороли перше місце в зональних змаганнях і в багатьох школах добре поставлена справа пропаганди Правил дорожнього руху, немала його заслуга.

На вулицях нашого міста можна часто бачити активістів автомотодружин, позаштатних автоінспекторів, які у вільний від роботи час виходять на чергування, контролюють рух транспорту, допомагають працівникам ДАІ підтримувати порядок на дорогах.

З кожним роком на автострадах, вулицях міст і сіл рух автотранспорту стає все інтенсивнішим. Все більше турбот і у працівників ДАІ. Трапляється ще немало шляхово-транспортних пригод, яких можна уникнути, запобігти. Співробітники Державтоінспекції, спираючись на допомогу і підтримку громадськості, будуть спрямовувати всі зусилля, щоб міцніла дисципліна серед водіїв транспортних засобів і пішоходів, а рух на вулицях і дорогах був чітким і безпечним.

Л. ХРАМЧЕНКО,
начальник відділення ДАІ відділу внутрішніх справ міськвиконкому, капітан міліції.

Липневий кіноекран

Різноманітним буде кіноекран липня. Це — пригодницькі, фантастичні та комедійні стрічки, які порадують наших кіноглядачів.

...У великому портовому місті викрадена заробітна плата рибаків, які повертаються з путини. Сповіщає про це молодий, занадто добросовісний дільничний міліціонер, який, здавалося б, не дуже знайомий з тамтешнім життям. В глибоку глухомань, де живуть лише бакенщик та лісник з сестрою, його приводить не слід грабіжників, а лише здогадки.

Як розвивалися події, розповість нова кінострічка кіностудії «Ленфільм» «Чужі тут не ходять».

В основу фільму «Катастрофи не дозволяю», випущеного кіностудією «Киргизфільм», лягли події, які відбулися на Всесоюзній комсомольській будові — Токтогульській ГЕС у 70-х роках.

Автор сценарію і режисер-постановник — народний артист Киргизької РСР Альгімантас Відугіріс.

Кіностудія «Ленфільм» випустила кольорову стрічку «Вийти заміж за капітана», де в головних ролях знялись актори Віра Глаголєва та Віра Васильєва, Микола Рибніков, Віктор Проскурін.

...Дмитро і Маша розлучилися. Квартира і маленький Альоша дістався матері, автомашина — батькові. Кожного вихідного автомобіль підїжджає до будинку, колись загального для всієї сім'ї. Маша виводить Альошу, здає на руки батькові. Молодий батько тільки і мріє побути разом з юною мамою декілька зайвих секунд. Дзвонить по телефону їй з приводу і без нього, а юна мама з нетерпінням чекає цих дзвінків. А зустрінуться — сваряться. Єдиний дорослий серед них — Альоша. Скільки доведеться йому проявити кмітливості, видумки, щоб звести своїх батьків віч-на-віч і доказати їм, що все, що вони мали і мають, якраз і є дійсна сім'я.

Цю веселу кінокомедію «Недільний папа» випустила кіностудія «Ленфільм». Автор сценарію Едуард Акопов, режисер Наум Бірман. У фільмі знімались актори Галина Польських, Тамара Акулова, Юрій Дуванов, Борис Щербаков, Діма Грошкін та інші.

Нова стрічка кіностудії імені Довженка порадує нас кольоровим, широкоекранним фільмом «За покликом серця». Автори сценарію Борис Васильєв та Кирило Рапопорт. У фільмі ви зустрінетесь з знайомими артистами Ольгою Битюковою, Юрієм Григор'євим, Ольгою Сумською, Василем Петренком.

...Післявоєнні роки. Маленьке містечко в Криму. Молода жінка Тамара Зернова, тільки що провела на роботу свого чоловіка, Петра Трофимова. А Петра зупинив демобілізований офіцер і запитав, як йому потрапити до Тамари Зернової. Приїжджий офіцер — Григорій Зернов — перший чоловік Тамари, на якого вона одержала похоронку, вважала його загиблим. Зустрілись Тамара і Григорій. Яким же буде її вибір?

Американський кінематограф пропонує нам фантастичний фільм «Секретний експеримент».

Чекаємо Вас, шановні глядачі, в кінотеатрах міста.

Г. КРАМАРЕНКО.

У Фонд миру і допомоги

Радянські люди завжди приходили на допомогу один одному у скрутну хвилину. Коли на Чорнобильській АЕС трапилася аварія, всі сприйняли це лихо, як власне. Викладачі Олександрійської музичної школи перерахували у фонд допомоги потерпілим від аварії 439 карбованців.

Ми також перерахували у Радянський фонд миру 620 карбованців.

З. ШЕВЧЕНКО,
викладач музичної школи.

Відгукнись, товаришу

Рада ветеранів війни, пошуково - краєзнавча рада оперативно - пошукової дружини селища Вільшана на Черкащині розшукує рідних і близьких загиблого командира відділення 223 кавалерійського полку 63 гвардійської кавалерійської дивізії Василя Григоровича Вишневського, 1910 року народження.

Василь Григорович уродженець села Нова Андріївка, колишнього Новопразького району. Був призваний в армію Чарджоуським військкоматом і направлений у місто Мари. В місті Чарджоу в той час жила його сім'я.

Ми звертаємося до вас, шановні односельчани Вишневського, допоможіть нам у пошуку.

Пишіть нам на адресу: 258540, смт. Вільшана Городищенського району Черкаської області. Оперативно - пошукова дружина.

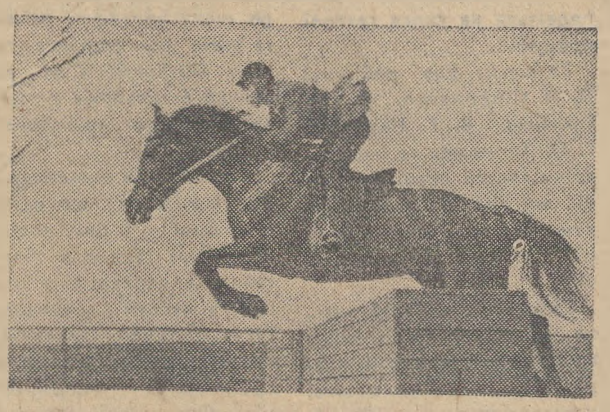

Запорізька область. Понад п'ятдесят старшокласників місцевої школи об'єднала кінно-спортивна школа колгоспу «Росія» Новомиколаївського району. Працює вона другий рік. Заняття з юними вершниками проводять досвідчені спеціалісти.

На знімку: учень 8 класу Олег Дума під час подолання перешкоди.

Фото О. Красовського.
(Фотохроніка РАТАУ).

Ботулізм можна попередити

Не всі знають, що окремі види продукції, приготовлені в домашніх умовах, можуть бути небезпечними для здоров'я і навіть життя людей.

Нещодавно в нашому місті зареєстровано випадок ботулізму, який викликаний вживанням ляща холодного копчення, придбаного на ринку.

Мікроби, які викликають ботулізм, широко поширені в природі у вигляді спор. Вони живуть у грунті, в річному мулі, в кишечниках тварин і риб. М'ясні продукти, риба, овочі, гриби, фрукти можуть бути забруднені грунтом, а значить і спорами ботулізму. Названі продукти небезпечні для консервування в домашніх умовах, де не можна проводити лабораторну перевірку сировини і готової продукції, гарантоване знезараження скляних банок. Так, наприклад, щоб одержати в'ялену або копчену рибу, потрібно брати для посолу тільки свіжу, обов'язково її випотрошити. Солити на холоді і з високим вмістом солі, промивати після посолу проточною водою і під контролем лабораторії, що в домашніх умовах неможливо.

Не виготовляйте вдома консервів із м'яса, риби, грибів та зелені. Але якщо такі консерви є, то перед вживанням їх треба обов'язково прокип'ятити. Визначати придатність їх можна лише по зовнішньому вигляду і запаху. Не можна в домашніх умовах сушити, в'ялити і коптити рибу, а також продавати її на ринку.

Ботулізм — тяжке харчове отруєння, яке інколи призводить до смерті. Перші ознаки ботулізму — хворий бачить предмети в тумані, може бути сітка перед очима, в очах двоїться. Незабаром відчувається сухість у роті, ротову порожнину ніби обпалює спрага. Людині важко ковтати й говорити, слабнуть мускули, важко ходити. Відчувається запаморочення, головний біль. При появі таких ознак слід негайно звернутися до лікаря.

Г. ГРУШКА — завідуюча відділенням гігієни харчування міськсанепідемстанції,
Т. ЗУЄВА — санітарний лікар по гігієні харчування райсанепідемстанції.

ГРОМАДСЬКІ ПРИЙМАЛЬНІ

В громадській приймальні редакції газети «Ленінський прапор» у липні відвідувачів прийматимуть:

2 — Дмитрієв П. І.
3 — Каргіна Л. К.
4 — Мелешко О. М.
7 — Малоок А. А.
8 — Місюра В. Г.
9 — Натальченко А.
10 — Оздоба З. Т.
31 — Пономаренко А.
11 — Пилипенко О. І.
14 — Тітенський Д. М.
15, 25 — Самосій А. А.
16 — Чаплюк Л. В.
17 — Чорномор А. А.
18, 28 — Шевченко Г. К.
21 — Шорін А. Я.
22 — Федан О. М.
23, 30 — Ходосенко В. Я.
24 — Ярошенко Г. А.
29 — Кулявін К. І.

* * *

В громадській приймальні редакції газети «Ленінський прапор» у селі Червона Кам'янка у липні відвідувачів прийматимуть:

4 — Шаповал О. І.
9 — Федченко А. С.
11 — Нагаєць Т. П.
16 — Ругно Г. Я.
18 — Писаревський Г. І.
23 — Коваленко О. С.
25 — Корнієнко О. К.
30 — Мірошниченко А. С.

Редактор
М. НОВИКОВ.

ПОЗДОРОВЛЕННЯ

начальнику бюро відділу головного технолога заводу «Автоштамп» КУЛЬКОВІЙ Н. Г.

ШАНОВНА НІНА ГЕОРГІЇВНА!

Поздоровляємо Вас з 55-річчям з дня народження. Бажаємо міцного здоров'я, щастя, довголіття.

Адміністрація, партійна, профспілкова, комсомольська організації заводу.

ПОЗДОРОВЛЕННЯ

бригадиру столярів РБУ заводу «Автоштамп» ГАВЯДІ І. К.

ШАНОВНИЙ ІВАН КИРИЛОВИЧ!

Поздоровляємо Вас з 60-річчям з дня народження. Бажаємо міцного здоров'я, щастя, довголіття.

Адміністрація, партійна, профспілкова, комсомольська організації заводу.

Оголошення, довідки

ШАНОВНІ ЗДАВАЧІ ЛІКАРСЬКОЇ СИРОВИНИ!

Настав сезон збору і заготівлі всіх видів лікарсько-технічної сировини, яка закупляється заготконторою райспоживспілки в необмеженій кількості.

Сировину приймають в усіх заготпунктах заготконтори райспоживспілки, а також на Користівській овочевій базі (вівторок, п'ятниця).

В універмазі райспоживспілки працює відділ по отоварюванню здавачів лікарсько-технічної сировини товарами підвищеного попиту.

Закупівельні ціни за 1 кілограм в сухому вигляді:

безсмертник (квіти)	4—00
бузина (квіти)	4—00
материнка (трава)	1—20
звіробій (трава)	1—20
кукурудзяні рильця	3—00
мати-й-мачуха (листя)	1—50
пижма (квіти)	1—00
подорожник (листя)	1—50
польовий хвощ (трава)	0—75
череда (трава)	2—00
чистотіл (трава)	0—90
шипшина (плоди)	2—00
глід (плоди)	2—00
гарбузове насіння	1—70

АДМІНІСТРАЦІЯ.

ОЛЕКСАНДРІЙСЬКИЙ МІЖРАЙБАЗІ КІРОВОГРАДСЬКОЇ ОБЛСПОЖИВСПІЛКИ ТЕРМІНОВО ПОТРІБНІ НА РОБОТУ:

теплотехнік, столяр,
газоелектрозварювальник,
сантехнік,
оператори теплопункту,
вантажники,
комплектувальники,
товарознавці,
комірники, водії напольного транспорту,
експедитор,
завскладами,
економіст, електрики.

За довідками звертатися у відділ кадрів по телефону 3-31-59.

Адреса: м. Олександрія, пров. Сінний, 27. Міжрайбаза Кіровоградської облспоживспілки.

АДМІНІСТРАЦІЯ.

ОЛЕКСАНДРІЙСЬКЕ МІСЬКЕ ВІДДІЛЕННЯ БЮРО ПО ПРАЦЕВЛАШТУВАННЮ НАСЕЛЕННЯ

запрошує на роботу в Олександрійське професійно-технічне училище № 33:

викладачів фізики, української мови та літератури, історії,

інженера-електрика,

інженера-механіка сільськогосподарського виробництва,

майстрів виробничого навчання: техніків-механіків холодильного обладнання, техніка - механіка сільськогосподарського виробництва, техніка-електрика, керівника вокально - інструментального ансамблю, завідуючого клубом, баяніста, тесляра, електрика, водія автомобіля, техпрацівницю.

За довідками звертатися в міське відділення бюро по працевлаштуванню населення на адресу: 317900, м. Олександрія, вул. Шевченка, 91.

АДМІНІСТРАЦІЯ.

Адміністрація, партійна, профспілкова та комсомольська організації шахти «Верболозівська» висловлюють глибоке співчуття начальнику дільниці № 5 Клеваку Віктору Григоровичу з приводу смерті його батька—учасника Великої Вітчизняної війни, ветерана партії

КЛЕВАКА ГРИГОРІЯ ВАСИЛЬОВИЧА.

«ЛЕНИНСКОЕ ЗНАМЯ» — орган Александрийских городского и районного комитетов Компартии Украины, городского и районного Советов народных депутатов Кировоградской области (выходит на украинском языке).

АДРЕСА РЕДАКЦІЇ:
317900, м. Олександрія,
вул. Шевченка, 74.

ТЕЛЕФОНИ: редактора — 2-23-45, відділів: партійного життя — 2-24-33, промисловості—2-36 63, сільського господарства—2-27-93, відповідального секретаря — 2-35-63, відділу листів — 2-01-43, приймальні — 2-22-32, бухгалтера — 2-27-93.

Спосіб друку високий. Газету виготовили поліграфісти: лінотиліст В. І. Столбаненко, складачі В. Є. Приходько, М. Г. Матюшенко, друкар О. Д. Кучеренко.

Олександрійська міська друкарня Кіровоградського облуправління у справах видавництв, поліграфії і книжкової торгівлі, м. Олександрія, вул. Шевченка, 81.
Індекс 62065. Телефони: 2-31-35, 2-34-70. Тираж 28180. Обсяг 1 друк. арк. Зам. № 5711.

ПРОЛЕТАРІ ВСІХ КРАЇН, ЄДНАЙТЕСЯ!

ГАЗЕТА НАГОРОДЖЕНА ПОЧЕСНОЮ ГРАМОТОЮ ПРЕЗИДІЇ ВЕРХОВНОЇ РАДИ УРСР

Ленінський ПРАПОР

ОРГАН ОЛЕКСАНДРІЙСЬКИХ МІСЬКОГО ТА РАЙОННОГО КОМІТЕТІВ КОМПАРТІЇ УКРАЇНИ, МІСЬКОЇ ТА РАЙОННОЇ РАД НАРОДНИХ ДЕПУТАТІВ КІРОВОГРАДСЬКОЇ ОБЛАСТІ

Липень
4
П'ятниця
1986
№ 107 (10415)
Ціна 3 коп.
Газета виходить у вівторок, середу, п'ятницю, суботу.

ГАЗЕТА ВИДАЄТЬСЯ З 26 БЕРЕЗНЯ 1919 РОКУ

Підвищення якості — найважливіше завдання

Центральний Комітет КПРС і Рада Міністрів СРСР прийняли постанову «Про заходи щодо докорінного підвищення якості продукції». У ній відзначається, що ЦК партії і Уряд вважають найважливішим практичним завданням ЦК компартій союзних республік, крайкомів, обкомів, окружкомів, міськкомів і райкомів партії, Рад Міністрів союзних і автономних республік, міністерств і відомств, профспілкових та комсомольських органів, об'єднань, підприємств і організацій реалізацію настанов XXVII з'їзду КПРС щодо докорінного підвищення якості продукції, з тим щоб уже в дванадцятій п'ятирічці здійснити вирішальний перелом на цьому важливому напрямі. Підвищення якості продукції і виконуваних робіт повинно стати загальнопартійною, загальнодержавною, всенародною справою, центральною ланкою в розробці і реалізації довгострокових, п'ятирічних і річних планів, предметом постійної уваги і контролю, головним фактором в оцінці діяльності кожного трудового колективу.

Постановою визначено комплекс організаційних, економічних і правових заходів, спрямованих на підвищення технічного рівня і якості продукції.

ЦК КПРС і Рада Міністрів СРСР вважають, підкреслюється в постанові, що розв'язання проблеми кардинального підвищення якості продукції є прямим обов'язком кожного колективу, кожного робітника, спеціаліста і керівника. Боротьба за підвищення якості продукції повинна стати нормою повсякденного життя трудових колективів.

Персональну відповідальність за випуск неякісної продукції покладено на безпосередніх організаторів виробництва — від керівника до майстра. Систематичний випуск продукції з відступами від стандартів і технічних умов розглядатиметься як свідчення професійної непідготовленості цих керівників до виконання своїх обов'язків та їх невідповідності посаді, яку вони займають.

Запропоновано також посилити роль колективів бригад, рад бригад і рад бригадирів у цій справі. Визнано за необхідне, що виробнича бригада несе колективну відповідальність за випуск неякісної продукції і відшкодовує збитки з бригадного заробітку, а при його розподілі враховує конкретну провину окремих працівників. Колективам бригад, які випускають високоякісну продукцію і добились бездефектної роботи, присвоювати звання «Бригада відмінної якості» і надавати право працювати з бригадним клеймом якості. Нараховувати таким колективам підвищені розміри матеріального заохочення.

Визнано за доцільне посилити матеріальну відповідальність за шкоду, заподіяну підприємству робітниками і службовцями при виконанні трудових обов'язків внаслідок виготовлення неякісної продукції, псування або знищення через недбалість матеріалів, виробів, напівфабрикатів та іншої продукції.

У постанові рекомендовано розвивати індивідуальні й колективні форми трудового суперництва, які виправдали себе на практиці, розгорнути змагання за принципом «Робітничої естафети», піднести роль конкурсів на звання «Кращий за професією», активізувати діяльність бригад творчої співдружності робітників та інженерно - технічних працівників по докорінному підвищенню якості продукції на всіх етапах розробки і виробництва.

Міністерствам і відомствам СРСР доручено розробити і затвердити відповідні нормативні акти, виходячи з вимог цієї постанови.

Рада Міністрів СРСР затвердила положення про державне приймання продукції в об'єднаннях і на підприємствах. Указом Президії Верховної Ради СРСР внесено зміни і доповнення до деяких законодавчих актів Союзу РСР про працю.

Центральний Комітет КПРС і Рада Міністрів СРСР висловили упевненість у тому, що робітники і службовці, вчені та інженерно - технічні працівники об'єднань, підприємств, науково - дослідних, проектно - конструкторських, проектно - технологічних та інших організацій зроблять усе необхідне для успішного виконання поставлених завдань по докорінному поліпшенню якості продукції і виконуваних робіт.

(ТАРС).

ЖНИВАМ — ВИСОКІ ТЕМПИ

Заспівувачі змагання

Хлібороби радгоспу «Шарівський» завершили обмолот валків гороху і озимого ячменю. Нині повним ходом розпочато збирання озимої пшениці.

Серед жаткарів перед у соціалістичному змаганні веде Г. Д. Кривошея. Він вже скосив хліба на 120 гектарах. В роботі на роздільній косовиці озимої пшениці також відзначаються В. Г. Єфімов і Г. Л. Боровцов.

На обмолоті хлібів заспівувачем трудового суперництва виступає комбайнер Л. М. Сімченко. На його рахунку вже є близько 500 центнерів намолоченого зерна.

Не багато відстали від передовика жнив-86 і комбайнери М. Ю. Кукса, М. І. Винник, В. Ф. Олефіренко та М. І. Босак.

А. БОГАЧОВ,
сількор.

Дорідний урожай

На жнивному полі другого відділка радгоспу цукрокомбінату працює сім збиральних агрегатів. Їх екіпажі трудяться з хорошим настроєм. І не випадково — вони збирають дорідний урожай.

Позавчора комбайнери В. О. Дзундза і В. І. Задорожній завершили обмолот валків озимого ячменю. З кожного гектара посіву вони зібрали по 30 центнерів зерна.

Нині Василь Олексійович і Володимир Іванович працюють на підбиранні валків озимої пшениці. Норми виробітку виконують на 120 процентів. Та особливо радує те, що кожен гектар видає більше як по 30 центнерів зерна.

Л. САВІН.

Рахунок відкрито

Провести жнива першого року дванадцятої п'ятирічки за 10 робочих днів — таке завдання поставили перед собою хлібороби колгоспу «Заповіт Леніна».

Перед у соціалістичному змаганні на косовиці гороху веде екіпаж у складі комбайнера ветерана праці члена КПРС Ф. А. Прокопенка та його помічника, молодого механізатора В. Маслова.

У першій тракторній бригаді розпочато косовицю колоскових культур на звал. Першим рахунок відкрив механізатор широкого профілю А. К. Васильєв. Анатолій Кириллович комбайном «Нива» в агрегаті з жаткою ЖВН-6 за день поклав у валки 30 гектарів озимої пшениці.

О. МИСЛЮК,
головний агроном.



Григорій Савелійович ІЛЬЧЕНКО в колгоспі імені Володимира Ульянова працює 17 років. Він комбайнер другої тракторної бригади.

В цьому році механізатор першим вивів свій СК-5 на поле. Лише за чотири дні жаткою ЖРБ-4,2 скосив горох на площі 73 гектари, денні завдання перевиконуючи на 50—70 процентів.

Сьогодні у зведенні

Дані про хід збирання врожаю господарствами району станом на 2 липня 1986 року (перша графа — скошено хлібів у процентах до плану, друга — обмолочено у процентах до скошеного).

ім. Карла Маркса	74	4	ім Шевченка	30	29
«Маяк»	68	31	«Росія»	30	12
«Перемога»	68	13	«Червоний прапор»	24	59
ім. Петровського	66	—	ім Енгельса	20	30
ім. В. Ульянова	65	—	«Ленінським шляхом»	16	75
«Україна»	61	30	**По колгоспах**	**42**	**24**
ім. Кірова	60	58	**РАДГОСПИ**		
ім. Димитрова	58	—	Радгосп-технікум	33	22
«Заповіт Леніна»	48	23	«Більшовик»	31	—
ім. Свердлова	47	16	Цукрокомбінат	30	21
ім. Леніна	42	24	ім. Гагаріна	25	7
ім. Фрунзе	42	22	«Шарівський»	22	57
ім. Калініна	36	38	Кінзавод	19	3
«Прогрес»	34	41	**По району**	**38**	**24**
«Прапор комунізму»	32	11			

Тривожний сигнал

Простої в загінці

Механізаторам колгоспу «Прогрес» необхідно зібрати хліба на площі більше 1000 гектарів. А поклали їх у валки всього на 360 гектарах. Отже, жнива тут лише розпочинаються. Та вже на перших порах відчуваються збої в роботі.

Так, 1 липня у тракторній бригаді № 1 на підбирання валків озимої пшениці виїхало три зернозбиральні комбайни з подрібнювачами. Згідно наряду для відвезення від них соломи в поле прибула така ж кількість тракторів та автомашина для транспортування зерна на тік.

О десятій годині ранку бригадир тракторної бригади В. П. Донець змінив наряд і направив усі трактори на іншу роботу. А комбайни п'ять годин простояли в загінці, поки ті повернулися на жнивне поле.

Прикро, що крім втраченого дорогоцінного часу, зіпсованого настрою комбайнерів, господарство понесло збитки від нераціонального витрачання пального — із-за відсутності акумуляторів двигуни комбайнів весь час працювали.

В. КОВТУН,
член КПРС, агроном.

П'ятирічка: курсом прискорення

Слово автотранспортників

У Зверненні ЦК КПРС до трудящих країни про розгортання Всесоюзного змагання за дострокове виконання завдань XII п'ятирічки підкреслюється: «В змаганні буде перемагати той, хто краще інших економить метал, паливо, ліс, електроенергію, хто береже народне добро».

І з цього видно, що трудове суперництво виробничих колективів набирає нового змісту. Тепер не досить піклуватися лише про доведений план і тим більше виконувати його будь-якою ціною. Нині в основі змагання є творча колективна боротьба за створення достатку матеріальних благ.

Саме в цьому колектив нашого підприємства має великі можливості. Він палко схвалив Звернення і кожен його виробничник став на ударну вахту. Це доказ того, що змагання піднімається на значно вищий рівень. Вже зараз відчувається посилення боротьби водіїв за ефективніше використання кожної робочої хвилини як важливого фактора підвищення продуктивності праці.

Бачимо також потяг кожного до того, щоб зробити більше і краще. Заслуговує похвали робота водіїв бригади № 7, яку очолює член КПРС Микола Павлович Фоменко. Члени цього колективу працюють від душі, по-господарськи експлуатують доручені їм ЛАЗи, не допускають їх поломок, зайвих простоїв, точні в рейсах. Особливо виділяються Анатолій Мірощниченко, Іван Волошин та Володимир Тяглий.

Багато наших водіїв мають солідний стаж роботи. В числі таких Сергій Іванов, Олександр Носов, Віктор Ярошевський, Федір Ралко, Михайло Кришень та інші. Вони служать добрим прикладом для молодих робітників. Їм вручені нові автобуси марки «ЛІАЗ-677». Передовики з початку року зекономили бензину 20,1 тонни і 15 тонн дизельного пального. Кращі люди підприємства кинули клич «З мінімальними затратами — річний план до дня 69-ї річниці Великого Жовтня!». Під таким девізом нині трудяться всі виробничники автотранспортного підприємства.

Нещодавно ми одержали 19 нових автобусів. Загальний салонний об'єм збільшився на 570 автобусомісць. За останній час значно розширилися маршрути перевезення пасажирів. Нині в нашому районі немає такого села, куди б не курсували автобуси. Тепер добова трудова траса автотранспортного підприємства налічує не одну тисячу кілометрів. Тож є де кожному водію показати себе в роботі.

Звернення партії і рішення червневого (1986 р.) Пленуму ЦК КПРС постійно надихають нас на нові трудові звершення. Я переконаний, що слова наших водіїв не розійдуться з ділом.

М. ДЕНИСЕНКО,
начальник відділу експлуатації АТП № 10011.



Більше двох десятиріч трудиться в котельному цеху на ТЕЦ-3 Іван Федорович Фролов. Він електрозварник шостого розряду. Йому доручають найбільш відповідальні ремонтні роботи. Всі завдання Іван Федорович перевиконує на 40—50 процентів при високій якості. Йому присвоєно почесні звання «Кращий за професією» та майстер «Золоті руки».

І. Ф. Фролов активний раціоналізатор. Своїм багаторічним досвідом завжди ділиться з молоддю. Товариші по роботі обрали його членом цехового комітету профспілки. І. Ф. Фролова нагороджено медаллю «За трудову відзнаку».

Фото М. Пальчика.

На вахті п'ятирічки

ГІГАНТ КАПЕКу

Бородіно (Красноярський край). Бригади будівельників з'явилися на майданчику, де розміститься розріз «Бородинський-2». Почалося спорудження ще однієї паливної бази на східному крилі КАПЕКу, введення якої передбачене рішеннями XXVII з'їзду КПРС. Новий розріз стане третім за потужністю в країні. Щороку тут добуватимуть 40 мільйонів тонн палива, яке піде на електростанції Красноярського краю, Іркутської області, інших районів Східного Сибіру.

АГРЕГАТ ВИСОКОЇ ТОЧНОСТІ

Краматорськ (Донецька область). Високою точністю відзначається суперважкий токарний агрегат, створений у Краматорському верстатобудівному об'єднанні. На ленінградському «Ижорском заводе», куди його достроково відправлено, з його допомогою оброблятимуться валки унікального прокатного стана «5000» та інші великогабаритні деталі. Новинка оснащена системою числового управління, виготовленою в НДР. На основі міжнародного поділу праці в рамках РЕВ на підприємстві створюється ціла гама агрегатів нового покоління для базових галузей промисловості СРСР і країн соціалістичної співдружності.

ЕФЕКТ ЗМАГАННЯ

Клайпеда (Литовська РСР). Достроково виведено на проектну потужність Клайпедську панчішну фабрику — одну з найсучасніших у легкій промисловості Литви. Прискорення досягнуто завдяки соціалістичному змаганню всіх учасників спорудження підприємства за принципом «робітничої естафети». Спільні зобов'язання по достроковому введенню нових потужностей взяли на дванадцяту п'ятирічку багато колективів легкої промисловості та будівельних організацій Литви.

(ТАРС—РАТАУ).

Внесок вівчарів



Херсонська область. Держплемзавод «Червоний чабан» Каланчацького району, який спеціалізується на молочному скотарстві і вівчарстві, веде цілеспрямовану селекційно-племінну роботу. Вирощений у господарстві молодняк продається колгоспам і радгоспам країни, а племінних овець відправляють навіть у Болгарію, Чехословаччину, Угорщину, Румунію.

У господарстві 24 тисячі овець. Широко використавши австралійських баранів, створено племядро, де настриг вовни становить у середньому 10 кілограмів у чистому волокні.

Вівчарство приносить господарству чималий доход. Тваринники племзаводу роблять значний вклад у виконання завдань Продовольчої програми.

На знімку: старший чабан М. М. Гордійченков демонструє племінного барана.

Фото Г. Ячменьова.
(Фотохроніка РАТАУ).

Конкретизація і виконання

Завдання комітетів профспілок по реалізації рішень XXVII з'їзду КПРС і підготовці до звітно-виборної кампанії — таким було коло питань семінару голів профкомів підприємств і організацій міста та міськкомів галузевих профспілок, який відбувся нещодавно в міськкомі партії.

Перед присутніми виступив секретар міськкому Компартії України М. Ф. Орел. Він, зокрема, наголосив на тому, що сьогодні головне — безумовне виконання рішень XXVII з'їзду КПРС, планів XII п'ятирічки.

Підсумки роботи показують, що в цьому році більшість трудових колективів Олександрії успішно виконують виробничі завдання і соціалістичні зобов'язання.

В цих досягненнях є велика частка праці і профспілкових організацій міста.

Але поряд з тим, не в усіх колективах приділяється належна увага реалізації намічених планів і зобов'язань. Так, понад 32 тисячі тонн брикетів заборгували державі в травні-червні брикетні фабрики «Байдаківська» та «Димитровська». Допустив відставання м'ясокомбінат. Незадовільно працює трест «Олександріярозрізобуд». Ряд підприємств випускає вироби низької якості. Одна з причин цього — слабка організація перевірки готової продукції, недостатнє впровадження нової техніки, передової технології, прогресивних методів праці тощо.

М. Ф. Орел відмітив, що сьогодні завдання комітетів профспілок полягає в суворому контролі за виконанням наміченого.

Основним в розвитку творчої ініціативи має було і залишається соціалістичне змагання. В організації цієї важливої справи слід уникати формалізму і шаблонів, профкомам потрібно зосереджувати зусилля трудових колективів на досягненні високих якісних показників, економії ресурсів, підтримці сміливих починів.

Партія наголошує на необхідності підвищувати особисту активність людини праці. І саме це знаходиться в прямій залежності від того, як профспілки ставляться до реальних потреб людей, як члени профкому, профгрупорги реагують на зауваження і пропозиції трудящих. Не можна миритися з фактами, коли у деяких господарників виробництво повністю заступає людину.

Доповідач також ознайомив присутніх з методичними рекомендаціями щодо проведення звітно-виборної кампанії в профспілкових організаціях.

Голова міськкому профспілки працівників освіти, вищої школи і наукових установ Т. М. Плахотня розповіла про хід виконання заходів по реалізації рішень XXVII з'їзду КПРС в первинних організаціях педагогів міста.

Про підготовку до звітно-виборної кампанії в профспілкових організаціях своїх підприємств говорили голова профкому розрізу «Верболозівський» І. О. Соколовський та голова профкому підготовчої дільниці № 2 шахти «Світлопільська» О. О. Шкуренко.

В. ОЛЕСІН.

ЛИСТ ПОКЛИКАВ У ДОРОГУ

Прогул замість вихідного

До редакції газети «Ленінський прапор» надійшов лист від доярок третьої молочнотоварної ферми колгоспу «Заповіт Леніна». Вони сповіщали, що у їхньому дружному колективі працює К. І. Чаповська, яка веде облік молока, робить його аналізи, миє бідони. Та справа в тому, що вона часто порушує розпорядок дня, приходить на роботу напідпитку, а завідуючий фермою член КПРС А. І. Руденко робить вигляд, що цього не помічає.

Для перевірки фактів довелось виїхати на місце. Тут у робочому кабінеті я зустрівся з А. І. Руденком. Анатолій Іванович розповів, що колектив на фермі невеликий — всього шість основних доярок та одна підмінна, кілька скотарів і телятниць. Працюють тваринники на совість. Про це свідчать результати їх роботи. За півроку доярки надоїли майже по 1800 кілограмів молока від корови. Нині щодня одержують його в середньому по 12 кілограмів від корови.

На прохання розповісти про стан трудової дисципліни в колективі А. І. Руденко відповів двояко. Мовляв, порушень немає, тільки К. І. Чаповська після зарплати дозволяє собі по 4—5 днів не виходити на роботу.

— Які ж заходи морального впливу, — цікавлюсь, — вживались до Катерини Іванівни?

А ніяких. Завідуючий фермою прогули без поважних причин вважає нормальним явищем, тому що К. І. Чаповська працює без вихідних.

Дійсно, Катерина Іванівна третій рік працює на фермі без вихідних. Не була вона за цей час ні разу у відпустці. То чому ж керівник підрозділу не потурбувався про це?

Не вдалося на фермі встановити, скільки днів не була на роботі К. І. Чаповська, так як журналу порушень трудової дисципліни, обліку вихододнів тут не ведуть. Лише в бухгалтерії господарства з табелю на оплату праці, який подає А. І. Руденко, з'ясувалось, що Катерина Іванівна у лютому допустила 3 прогули, у березні —8, у травні—6. Проте ці цифри сумнівні.

...Неприємний випадок. Але його могло не бути, коли б Катерині Іванівні створили сприятливі умови для роботи, а поведінку її своєчасно розглянули і засудили на засіданні ради ферми і зборах колективу.

До речі, на фермі немає жодного запису, коли відбулися збори виробничників, коли підбивали підсумки змагання, хто і коли з лекторів і агітаторів виступив перед тваринниками. У літньому таборі, де нині працюють доярки, відсутні соціалістичні зобов'язання. Переможцям змагання не вручають червоних прапорців, «Блискавок», сатиричних листків не випускають, навіть немає дошки показників.

В. СОКОЛОВ,
спецкор газети «Ленінський прапор».

Місто моє рідне

Там, де ми живемо

Минуло понад 40 років, як у степу виросло селище Димитрове. Нові будинки, молоді насадження, вулиці з твердим покриттям, тротуари.

Та з роками селище постаріло. Проте є будинки, яким, як кажуть, немає старості. ЖЕК тут вчасно проводив ремонтні роботи, і квартиронаймачі по-справжньому вболівали за свою спільну домівку. В селищі продовжує ширитися змагання за «Будинок зразкового утримання».

Красиві будинки № 4 по вулиці Крупської, № 5 по вулиці З. Космодем'янської, №№ 1 та 6 по вулиці Калініна, № 3 по вулиці 40 років Жовтня та інші. Ці споруди мають гарний вигляд на подвір'ях зеленіють плодові і декоративні дерева. Розбиті квітники, на яких старанно висаджені айстри, красоля, ромашки, матіола. Милують зір білі, червоні, рожеві піони і троянди.

В названих дворах є ігрові майданчики. Тут пісочниці, гойдалки для дітей, столики з лавками, де можуть відпочити і дорослі почитати газету в затінку.

При ЖЕКу працює домовий комітет, який очолює О. Т. Маркова. В складі його — 12 ентузіастів. Це люди, які працюють на громадських засадах. Вони подають житловій організації допомогу у проведенні виховної роботи серед квартиронаймачів, вважають своїм основним обов'язком вести боротьбу за збереження житла, повсякденно дбати про дотримання протипожежних правил, благоустрій подвір'їв. Члени домового комітету працюють у спілкуванні з депутатами селищної Ради.

Надійними помічниками домового комітету є старші будинків В. П. Дудник, Л. А. Нестеренко, В. І. Приступ, А. В. Овчаренко, Ф. А. Обморок та інші. Вони нагадують мешканцям своїх будинків про те, що слід постійно підтримувати чистоту і порядок в коридорах будинків, на подвір'ях, проводять виховну роботу серед дітей.

Було б добре, якби всі мешканці селища дбали про утримання державного житла в зразковому порядку.

К. ЧУБЕНКО,
позаштатний кореспондент газети «Ленінський прапор».

НАМ ПИШУТЬ

Сердечне спасибі

Ми з дружиною уже давно на пенсії. Довелося немало пережити, особливо в роки війни. Все це, звичайно, не пройшло безслідно. Дружина нині часто хворіє. Без медичної допомоги їй не обійтися. Нерідко викликаємо лікаря з міської лікарні № 3 додому. І наш дільничний лікар І. І. Пилипенко завжди прибуде вчасно на допомогу, назначить необхідні препарати. Нерідко він приходить до нас і без виклику, поцікавиться станом здоров'я, дасть добру пораду. Ми безмежно вдячні цьому висококваліфікованому лікарю, доброй людині.

Подружжя ВИЩЕПАН.

* * *

Надія Дмитрівна Засідко уже близько 40 років надає медичну допомогу мешканцям нашого села Щасливе. Вона вже пенсіонерка. Та роботи не залишає. Завжди прийде людям на допомогу в скрутну хвилину. За це її шанують односельчани.

Л. МАШИНЕЦЬ.

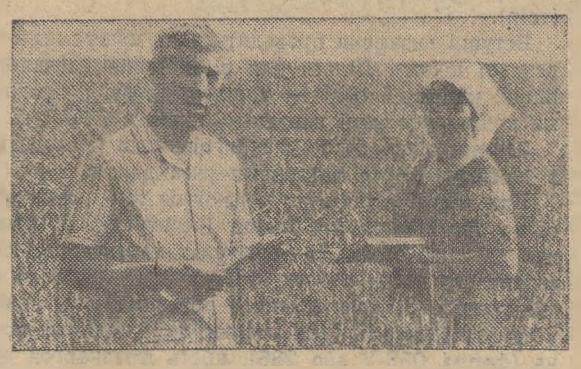

Запорізька область. Зернове поле колгоспу «Росія» Новомиколаївського району займає понад три тисячі гектарів, четверта частина яких обробляється за інтенсивною технологією. Високий урожай планують зібрати цього літа хлібороби. Всю техніку вже підготовлено до наступного збирання. Механізатори проводять остаточне налагодження і перевірку комбайнів, готують косарку. Частина машин вже тепер працює на косовиці багаторічних трав.

На знімках: вгорі — головний агроном господарства Б. П. Надоша (ліворуч) і агроном по захисту рослин Л. В. Плотниченко визначають орієнтовну врожайність поля; внизу — (зліва направо) механізатори О. В. Криволап, В. І. Куляк, головний інженер колгоспу В. І. Москаленко і секретар парторганізації колгоспу В. І. Маленко розмовляють про завдання наступних жнив.



Фото Б. Дворного. (Фотохроніка РАТАУ).

І нині в строю

Цю привітну, ввічливу жінку знають всі мешканці будинку № 100 по проспекту Леніна. З повагою називають її Ніною Іванівною. Як би рано влітку не вийшов хтось на балкон, обов'язково побачить Ніну Іванівну на подвір'ї. Вона вже прибирає, підмітає, наводить порядок.

Н. І. Богданович працює дворником у третій житлово - експлуатаційній конторі управління житлово-комунального господарства виробничого об'єднання «Олександрійвугілля». Вона ветеран праці та Великої Вітчизняної війни.

Про все піклується Ніна Іванівна: взимку, щоб вчасно відкидати сніг, прочистити доріжки, посипати їх піском під час ожеледиці, весною посадить квіти, обкопає дерева, влітку поливає їх. Любить жінка, щоб на подвір'ї, де вона господарює, все було до ладу. І засмучується, коли на щойно прибраному асфальті машина залишає бруд від коліс, або хтось з мешканців бездумно кидає шматки обгорткового паперу, цигарки, недогризки.

Здоров'ям Ніна Іванівна похвалитися не може: роки беруть своє (адже їй уже сьомий десяток пішов). Та й воєнні роки даються взнаки. Медсестра за спеціальністю, під час воєнного лихоліття Н. І. Богданович була підпільницею.

Не може сидіти без діла ця невтомна трудівниця. Якщо будете йти через двір будинку № 100 по проспекту Леніна й зустрінете жінку, що господарює тут, привітайте її шанобливо. Вона того заслуговує.

А. ШОРІН,
ветеран партії, війни і праці.

Пияцтву — бій

З пляшкою... на дитячий майданчик

У нашому місті багато зроблено для того, щоб сприяти комуністичному вихованню підростаючого покоління. На даному етапі важливим завданням є боротьба з пияцтвом. У мікрорайоні «Південний» працює універсам № 15 відділу робітничого постачання. Поруч — дві школи, де навчається майже п'ять тисяч дітей, ясла-садок шахти імені Ленінського комсомолу. Після уроків, а особливо зараз, під час літніх канікул, діти гуляють біля своїх будинків. Та що вони бачать.

Задовго до 14-ї години щодня біля універсаму вишиковується черга за горілчаними виробами, а потім нерідко п'яниці розпивають спиртне на дитячому майданчику будинків №№ 133 і 135, що по вулиці 6-го Грудня, попід парканом ясел-садка, на спортивних майданчиках шкіл. А коли непогода — то і в під'їздах будинків.

Хочу запитати через газету: чи не час припинити продаж спиртних напоїв перед вікнами дитячого садочка?

Т. ШУТКІНА,
заступник директора по навчально - виховній роботі середньої школи № 15.

Зберегти урожай від пожеж

Усім відомо, що збирання врожаю період дуже пожежонебезпечний. В цей час найменша недбалість або необережність може призвести до пожежі хлібних масивів.

У колгоспах і радгоспах району розпочалися жнива. У більшості господарств здійснили комплекс заходів для запобігання пожежам на зернових полях та при скиртуванні соломи.

Однак у колгоспах імені Калініна, імені Димитрова, імені Свердлова, радгоспі імені Гагаріна не всі механізатори пройшли пожежо - технічний мінімум, зернозбиральні комбайни й досі не вкомплектовані засобами пожежогасіння згідно діючих норм.

Що ж необхідно зробити, щоб запобігти пожежам під час збирання врожаю? Насамперед слід дотримуватись правил безпеки, категорично заборонити палити та розпалювати багаття поблизу хлібних масивів. У кожному господарстві повинен бути схематичний план протипожежного захисту урожаю, де вказані обкоси, проїжджі шляхи, місця знаходження чергових плугів і бочок з водою та інше. План затверджується правлінням колгоспу або дирекцією радгоспу.

У період воскової стиглості зерна, хлібні масиви розбиваються на ділянки площею не більше 50 гектарів, між якими роблять прокоси шириною 8 метрів. Посередині проорюється полоса шириною 4 метри.

Комбайни, які працюють на збиранні хлібів, повинні бути заземлені, укомплектовані двома вогнегасниками, двома штиковими лопатами, чотирма мітлами або швабрами, бочкою з водою, відром. Слід слідкувати і систематично очищати від пилу та соломи двигун.

Трактори, які беруть участь у жнивах, повинні бути забезпечені вогнегасниками, лопатами. На вихлопних трубах двигунів слід встановити іскрогасники.

Іскрогасник, вогнегасник та штикова лопата повинні бути також на автомобілях, які працюють на перевезенні зерна.

Заправку паливних баків необхідно проводити при заглушеному двигуні на відстані 30 метрів від хлібних масивів. Під час заправки категорично забороняється палити та користуватися відкритим вогнем.

Інколи виникають пожежі зернозбиральної техніки від електрозварювальних робіт, тому їх слід проводити на спеціальній площадці, очищеній від стерні і сухої трави, на відстані не менше 30 метрів від хлібних масивів.

Особливу увагу треба звернути на виконання протипожежних правил при скиртуванні соломи.

Завжди слід пам'ятати, що пожежа — це не стихія, а результат безвідповідальності.

Г. БІДА,
начальник районного відділення державного пожежного нагляду.

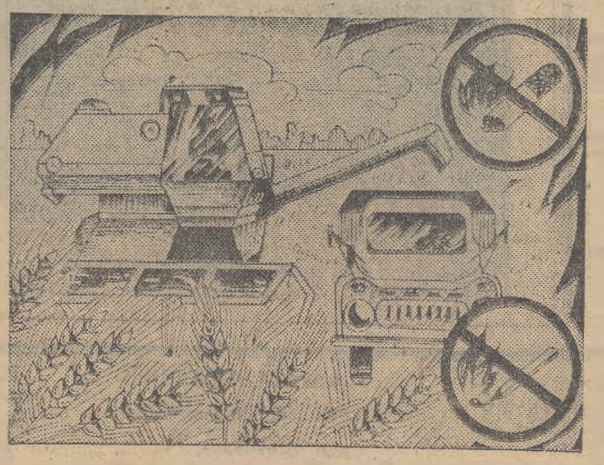

Хліб — народне добро, бережіть його від пожежі! Не розпалюйте багать і не паліть поблизу хлібних масивів.

Правління Українського республіканського добровільного пожежного товариства.

Слідами наших виступів

«БЕЗГОСПОДАРНІСТЬ»

Рейд під таким заголовком наша газета опублікувала 26 квітня ц. р. Начальник житлово - експлуатаційної контори № 2 управління житлово-комунального господарства А. В. Ситник повідомив, що виступ газети обговорено на загальних зборах колективу ЖЕКа. Вжито заходів для вчасного прибирання території вулиць, дворів і тротуарів. Прийнято також рішення про перенесення площадок для сміття за лінію паркану.

Регулярно виділяється автотранспорт для вивезення харчових відходів. Додатково встановлено 30 бачків для збирання їх, у під'їздах будинків вивішено наочну агітацію на цю тему. Проводиться відстріл бродячих котів і собак.

Зараз ремонтують дахи будинків і опалювальні печі та димоходи, а також водопровідні і каналізаційні колодязі.

«ОВОЧІ — ДО СТОЛУ ТРУДЯЩИХ»

У передовій статті під таким заголовком, яку було надруковано в газеті 6 червня ц. р., писалося, що в колгоспі «Ленінським шляхом» незадовільно організували догляд за овочевими культурами.

Бригадир городньої бригади господарства О. Д. Метка повідомила редакції, що виступ газети обговорено на зборах колективу бригади. Згадані недоліки дійсно мали місце. В даний час овочі на всій 180-гектарній площі в хорошому стані. Відчутну допомогу в обробітку городини надають колгоспу промислові підприємства і організації міста. У найкращому стані ділянки, закріплені за рудоремонтним заводом, відділом культури, інспекцією Держстраху, фабрикою «Індпошиття» та іншими.

Господарство вже постачило до столу трудящих 35 тонн ранніх овочів.

На голубому екрані

СУБОТА, 5 ЛИПНЯ
І ПРОГРАМА ЦТ

8.00 «Час».
8.40 АБВГДейка.
9.10 «Вища школа: проблеми перебудови».
9.40 Концерт оркестру симфонічної і естрадної музики ЦТ і ВР.
10.10 «Людина. Земля. Всесвіт».
10.55 Образотворче мистецтво. Огляд.
11.40 Для всіх і для кожного.
12.10 «Театр ляльок». Телефільм про творчість народного артиста СРСР С. В. Образцова.
13.05 Художні фільми народного артиста СРСР, кінорежисера І. Пир'єва. «Свинарка і пастух».
14.80 Новини.
14.45 Прем'єра фільму-балету «Маскарад». На музику А. Хачатуряна.
15.50 «Про час і про себе». Поетична антологія. Анна Ахматова.
16.10 У світі тварин.
17.10 Прем'єра документального телефільму «Плавучі курорти».
17.30 Мультфільми кіностудії «Союзмультфільм» «Пригоди Мурзилки», «Мурзилка на супутнику».
18.10 Вперше на екрані ЦТ. Художній фільм «Балада про доблесного лицаря Айвенго».
19.40 Новини.
19.45 «Вас запрошує Єреван». Естрадна передача.
21.00 «Час».
21.30 Урочисте відкриття ігор доброї волі. Трансляція з Центрального стадіону ім. В. І. Леніна.
23.30 Щоденник ігор доброї волі.
23.50 Новини.

ПРОГРАМА УТ

10.00 Новини.
10.15 Ритмічна гімнастика.
10.45 Художній телефільм «Місце зустрічі змінити не можна». 3 серія.
12.05 Концертний зал «Дружба». Співає М. Хранова (НРБ).
12.35 Новини.
12.45 «Наука і час». Резерви вузівської науки.
13.15 Митці Львова в гостях у прикордонників.
14.15 Кінопрограма «Вітчизно моя неозора».
14.50 «Вперед, орлята». Зустріч школярів з оператором машинного доїння Л. М. Пшеницькою.
15.30 Компас туриста.
16.00 «Комп'ютер». Науково-популярна програма.
16.40 «Сонячні кларнети». Самодіяльні художні колективи Чернівецької області.
17.55 «Скарби музеїв України». И. Патінір. «Пейзаж з фігурною сценою».
18.10 М. Лєсков. «Марнотратник». Вистава.
19.00 Актуальна камера.
19.35 Продовження вистави «Марнотратник».
20.40 На добраніч, діти!
21.00 «Час».
21.30 Художній телефільм «Місце зустрічі змінити не можна». 4 серія.
22.45 Світ поезії. Р. Чілачава.
23.10 Новини.

ІІ ПРОГРАМА ЦТ

8.00 Гімнастика.
8.20 «Дивний світ метеликів». Науково-популярний фільм.
8.30 Ритмічна гімнастика.
9.15 «Лавка пана Ліня». Художній фільм.
10.30 Музична передача «Ранкова пошта».
11.00 Теніс. Уїмблдонський турнір.
12.00 Ігри доброї волі. Перекпик. Баскетбол. (Жінки). Сучасне п'ятиборство.
15.30 «Ставка, більша за життя». Художній телефільм. 15 серія. «Осада».
16.25 Клуб мандрівників.
17.25 Реклама.
17.30 Наш сад.
18.00 Романси у виконанні народного артиста СРСР Б. Міжилкієва.
18.30 Ігри доброї волі. Баскетбол. (Жінки). Марафон. (Жінки).
19.45 Вечірня казка.
20.00 Ігри доброї волі. Марафон. Фініш. Плавання. Сучасне п'ятиборство.
21.00 «Час».
21.30 «Перший рейс». Художній телефільм.
22.45 Новини.

НЕДІЛЯ, 6 ЛИПНЯ
І ПРОГРАМА ЦТ

8.00 «Час».
8.40 Ритмічна гімнастика.
9.10 Прем'єра документального телефільму «Цвітуть Саяни».
9.20 27-й тираж «Спортлото».
9.30 Будильник.
10.00 Служу Радянському Союзу!
11.00 Музична передача «Ранкова пошта».
11.30 Клуб мандрівників.
12.30 Музичний кіоск.
13.00 Сільська година.
14.00 До Дня працівників морського і річкового флоту. Документальні фільми.
14.55 Мультфільм.
15.10 Прем'єра документального телефільму «Життя на землі» (Англія). 3 серія. «Первісний ліс».
16.00 Новини.
16.05 Концерт Державного ансамблю танцю «Ставрополля».
16.45 Це ви можете.
17.30 «У Горького, на Нікітській...». Про останні роки життя письменника в Москві.
18.00 Міжнародна панорама.
18.45 Мультфільми кіностудії «Союзмультфільм». «Останнє полювання», «Весела карусель». «Замок брехунів».
19.20 Екран зарубіжного фільму «Фанфан-Тюльпан».
21.00 «Час».
21.45 Ігри доброї волі. Легка атлетика.
22.45 Щоденник ігор доброї волі.
23.05 Новини.

ПРОГРАМА УТ

10.00 Новини.
10.20 Ритмічна гімнастика.
10.50 Художній телефільм «Місце зустрічі змінити не можна». 4 серія.
12.05 Народні таланти.
12.30 Сьогодні — День працівників морського і річкового флоту. Телефільм. «Вода і полум'я».
12.50 Новини.
13.00 «Я пам'ятаю мить чудову». Музичний фільм.
13.50 «Доброго вам здоров'я». Відповіді на листи телеглядачів.
14.20 «Театр: напрямок пошуку». Одеський театр опери та балету.
15.30 Село і люди.
16.00 Слава солдатська.
17.00 Факти свідчать. Без строку давності.
18.00 «Уроки спілкування». Портрет педагога в кінодокументалістиці.
19.00 Актуальна камера.
19.35 «Автограф». Народний артист РРФСР Л. Лещенко.
20.45 На добраніч, діти!
21.00 «Час».
21.45 Художній телефільм «Місце зустрічі змінити не можна». 5 серія.
23.10 Новини.

ІІ ПРОГРАМА ЦТ

8.00 На зарядку ставай!
8.20 «Перший рейс». Художній телефільм.
9.35 Російська мова.
10.05 «Погляд крізь роки». Документальний телефільм.
10.25 Концерт Пхеньянського художнього ансамблю «Мансуде».
11.00 Теніс. Уїмблдонський турнір.
12.00 Чемпіонат світу з баскетболу. Чоловіки. Збірна СРСР — збірна Англії.
12.40 Кіноафіша.
13.35 Мультфільми.
14.10 Розповідають наші кореспонденти.
14.40 «Від серця до серця». Співає Б. Кіров. Фільм-концерт.
15.00 «Світ і молодь».
15.35 «Ставка, більша за життя». Художній телефільм. 16 серія «Операція «Дубовий лист».
16.30 9-а студія.
17.30 Ігри доброї волі. Перекпик. Марафон. (Чоловіки). Баскетбол. (Жінки).
19.45 Вечірня казка.
20.00 Ігри доброї волі. Перекпик. Плавання. Сучасне п'ятиборство.
21.00 «Час».
21.45 «Початок». Художній фільм.

Редактор
М. НОВИКОВ.

Оголошення, довідки, реклама

КІРОВОГРАДСЬКИЙ ІНСТИТУТ СІЛЬСЬКОГОСПОДАРСЬКОГО МАШИНОБУДУВАННЯ

ОГОЛОШУЄ

прийом документів на денні факультети виїзною приймальною комісією у осіб, які проживають в м. Олександрії і сусідніх районах.

Прийом документів буде проводитися 11, 12, 25, 26 липня 1986 року в приміщенні загальнотехнічного факультету (ЗТФ) Дніпропетровського гірничого інституту з 12 до 19 години.

Інститут здійснює підготовку спеціалістів на слідуючих факультетах:

сільськогосподарського машинобудування

спеціальність:

0509, сільськогосподарські машини;

спеціалізація:

проектування і виробництво сільськогосподарських машин для рослинництва;

проектування і виробництво сільськогосподарських машин для тваринництва і кормозаготівлі.

Машинобудівний,

спеціальність:

0501, технологія машинобудування, металоріжучі верстати і інструменти,

спеціалізації:

технологія роботизованого виробництва,

технологія машинобудування, верстати й інструменти.

Електромеханічний

спеціальності:

0303, електрозабезпечення промислових підприємств, міст і сільського господарства,

1515, автоматизація сільськогосподарського виробництва,

0503, машини і технологія обробітку металів тиском,

спеціалізації:

роботизовані системи для обробітку металів тиском;

обробіток металів тиском;

0606, автоматика і телемеханіка.

Будівельні і дорожні машини,

спеціальності:

0511, будівельні і дорожні машини;

0502, машини і технологія ливарного виробництва;

1737, бухгалтерський облік і аналіз господарської діяльності.

Вступні екзамени з 1 по 12 серпня в Кіровоградському інституті сільськогосподарського машинобудування з математики (усно), математики (письмово), російської (української) мови та літератури (твір).

Вступні екзамени проводяться за програмами середньої школи. Пільги для відмінників навчання і інших категорій осіб — у відповідності з правилами прийому у вищі навчальні заклади СРСР.

Заключна співбесіда з абітурієнтами проводиться в інституті перед вступними екзаменами.

При вступі в інститут подаються такі документи: заява про прийом (на бланку інституту), документ про середню освіту (в оригіналі), характеристика з останнього місця роботи або навчання, завірена адміністрацією і громадськими організаціями, витяг з трудової книжки (для працюючих), медична довідка (форма 086-У або 286), шість фотокарток розміром 3х4 см.

Зараховані на денні факультети забезпечуються стипендією і гуртожитком.

ПРИЙМАЛЬНА КОМІСІЯ.

ОЛЕКСАНДРІЙСЬКЕ МІСЬКЕ ВІДДІЛЕННЯ БЮРО ПО ПРАЦЕВЛАШТУВАННЮ НАСЕЛЕННЯ ЗАПРОШУЄ НА РОБОТУ

по замовленню № 43:

слюсарів,
ремонтників,
компресорників стаціонарних компресорів,
рамників,
теслярів,
бетонників,
вантажників,
секретар-друкарку (тимчасово),
старшого інженера відділу реалізації.

по замовленню № 47:

пожежників,
распіраторників,
помічника інструктора, командира відділення,
заступника начальника частини.

За довідками звертатися в Олександрійське міське відділення бюро по працевлаштуванню населення на адресу: м. Олександрія, вул. Шевченка, 91.

АДМІНІСТРАЦІЯ.

Запрошує зооцирк

З 2 по 6 липня біля стадіону «Шахтар» гастролює

МОСКОВСЬКИЙ ЦИРК

В зооцирку демонструються екзотичні тварини всіх частин світу: леви, тигри, гімалайські і бурі ведмеді, чорна пантера, леопард, вовки, мавпи, папуги, павичі та багато інших тварин і птахів. З зооцирком спільно працюють мотоатракціони.

Працює зооцирк з 9 до 21 години.

АДМІНІСТРАЦІЯ.

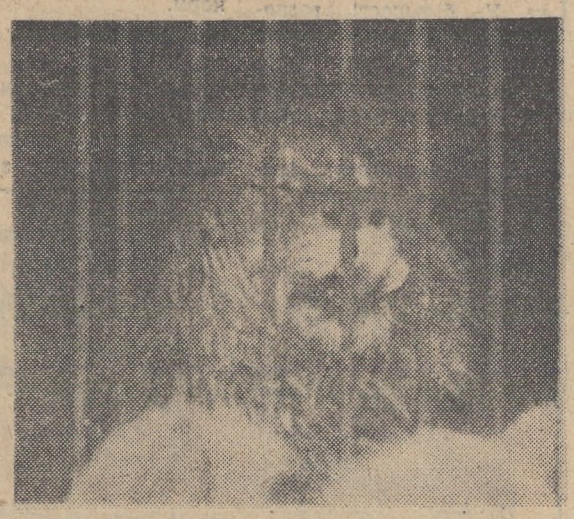

Дніпропетровський Ордена Трудового Червоного Прапора гірничий інститут ім. Артема Олександрійський загальнотехнічний факультет

ОГОЛОШУЄ ПРИЙОМ

на одномісячні вечірні підготовчі курси всіх осіб з середньою освітою, які бажають поступити у вищі учбові заклади.

Курси для підготовки абітурієнтів до вступних екзаменів у вищі учбові заклади діють з 1 по 30 липня 1986 року.

Програмою курсів передбачено:

стисле вивчення дисциплін: математики, фізики і російської (української) мови та літератури; розв'язування та аналіз типових задач і тем, які на протязі ряду останніх років були на вступних екзаменах.

знайомство з прийомами вибору раціональних методів самостійного рішення даного питання на протязі відведеного часу.

Досвідчені педагоги, які викладають на курсах, допоможуть Вам відновити в пам'яті основні положення шкільної програми, привести їх в стрункую систему і націлити Ваші зусилля на успішну здачу вступних екзаменів.

Для вступу на курси необхідно подати такі документи:

заяву, пред'явити документ про середню освіту, квитанцію про внесення плати за навчання (12 крб). Гроші надсилати на адресу: м. Дніпропетровськ; міськуправління Держбанку, гірничий інститут, р/р № 141913.

ДЕКАНАТ.

ДО ВІДОМА НАСЕЛЕННЯ

Для мешканців Південного мікрорайону у гуртожитку «Уголек» по проспекту Леніна працює перукарня. Тут майстри міськпобуткомбінату запропонують Вам нові стрижки, оригінальні кольори фарбування, зроблять завивку, швидко й красиво укладуть волосся феном.

Просимо відвідати нашу перукарню.

АДМІНІСТРАЦІЯ.

Загублений атестат за № 987019, виданий Головківською середньою школою на ім'я Наринчак Раїси Юхимівни, вважати недійсним.

Міняю 2-кімнатну благоустроєну квартиру площею 30 кв. м. на 5-у поверсі в селищі Новооржицьку Оржицького району Полтавської області, вул. Леніна, 7 кв. 58 на квартиру в м. Олександрії.

Звертатися на адресу: с. Андріївка, Хоцький Леонід Миколайович.

«ЛЕНИНСКОЕ ЗНАМЯ» — орган Александрийских городского и районного комитетов Компартии Украины, городского и районного Советов народных депутатов Кировоградской области (выходит на украинском языке).

АДРЕСА РЕДАКЦІЇ:
317900, м. Олександрія,
вул. Шевченка, 74.

ТЕЛЕФОНИ: редактора — 2-23-45, відділів: партійного життя — 2-24-33, промисловості—2-36 63, сільського господарства—2-27-93, відповідального секретаря — 2-35-63, відділу листів — 2-01-43, приймальні — 2-22-32, бухгалтера — 2-27-93.

Спосіб друку високий. Газету виготовили поліграфісти: лінотиліст В. І. Столбаненко, складачі В. Є. Приходько, М. Г. Матюшенко, друкар О. Д. Кучеренко.

Олександрійська міська друкарня Кіровоградського облуправління у справах видавництв, поліграфії і книжкової торгівлі, м. Олександрія, вул. Шевченка, 81.
Індекс 62065. Телефони: 2-31-35, 2-34-70. Тираж 28180. Обсяг 1 друк. арк. Зам. № 5761.

ПРОЛЕТАРІ ВСІХ КРАЇН, ЄДНАЙТЕСЯ!

ГАЗЕТА НАГОРОДЖЕНА ПОЧЕСНОЮ ГРАМОТОЮ ПРЕЗИДІЇ ВЕРХОВНОЇ РАДИ УРСР

Ленінський прапор

Липень
5
Субота
1986
№ 108 (10416)
Ціна 3 коп.
Газета виходить у вівторок, середу, п'ятницю, суботу.

ОРГАН ОЛЕКСАНДРІЙСЬКИХ МІСЬКОГО ТА РАЙОННОГО КОМІТЕТІВ КОМПАРТІЇ УКРАЇНИ, МІСЬКОЇ ТА РАЙОННОЇ РАД НАРОДНИХ ДЕПУТАТІВ КІРОВОГРАДСЬКОЇ ОБЛАСТІ

ГАЗЕТА ВИДАЄТЬСЯ З 26 БЕРЕЗНЯ 1919 РОКУ

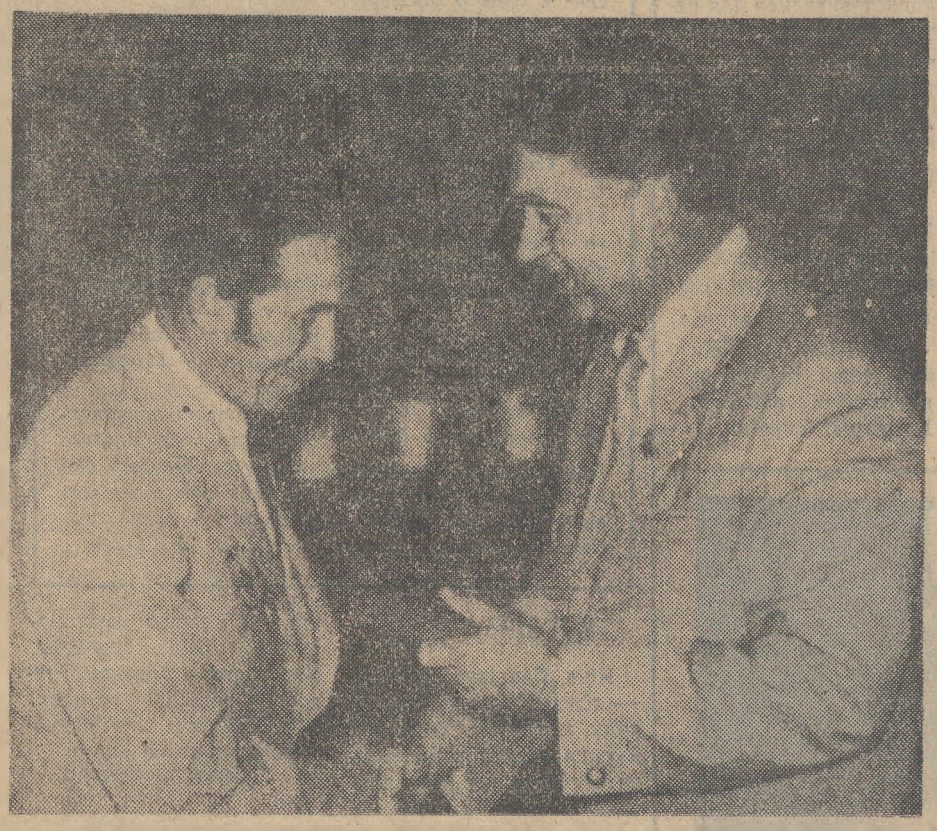

Вручення державних нагород

За успіхи, досягнуті у виконанні одинадцятої п'ятирічки і соцзобов'язань, Указом Президії Верховної Ради СРСР велику групу гірників та працівників інших підприємств міста Олександрії нагороджено орденами і медалями СРСР.

Днями в актовому залі виробничого об'єднання «Олександріявугілля» відбулися збори, присвячені врученню високих нагород Батьківщини. Їх відкрив перший секретар Олександрійського міськкому Компартії України О. О. Скічко.

Потім виступив перший секретар Кіровоградського обкому Компартії України, депутат Верховної Ради СРСР М. Г. Самілик. Він тепло поздоровив нагороджених з високими державними нагородами Батьківщини, подякував за ударну працю, побажав ще вищих трудових звершень. За дорученням Президії Верховної Ради СРСР М. Г. Самілик під бурхливі оплески присутніх вручив ордени та медалі вуглевидобувникам, працівникам заводу гірського воску, швейної та меблевої фабрик, інших підприємств.

Від імені нагороджених виступили кавалер ордена Леніна, гірничий майстер розрізу «Бандурівський» Б. Ф. Москальов, кавалер ордена Трудової Слави III ступеня машиніст гірничих виймальних машин, член комсомольсько - молодіжної бригади шахти «Світлопільська» М. П. Смоляр і кавалер ордена Трудової Слави II ступеня швачка - мотористка швейної фабрики Н. І. Горовецька. Вони висловили глибоку вдячність Батьківщині за високу оцінку їх праці та запевнили, що не пошкодують сил, знань, вміння, щоб успішно виконати завдання і плани дванадцятої п'ятирічки.

На знімку: М. Г. САМІЛИК вручає нагороду Б. Ф. МОСКАЛЬОВУ.

Указ

Президії Верховної Ради Української РСР

ПРО НАГОРОДЖЕННЯ МЕДАЛЯМИ «МЕДАЛЬ МАТЕРИНСТВА» БАГАТОДІТНИХ МАТЕРІВ ПО ОЛЕКСАНДРІЙСЬКОМУ РАЙОНУ:

На підставі Указу Президії Верховної Ради Союзу РСР від 18 серпня 1944 року нагородити від імені Президії Верховної Ради СРСР:

Матір, яка народила та виховала шість дітей,
МЕДАЛЛЮ «МЕДАЛЬ МАТЕРИНСТВА» I ступеня

Ракоші Олену Олександрівну — домашню господарку, село Головківка Олександрійського району.

Матерів, які народили та виховали п'ять дітей,
МЕДАЛЛЮ «МЕДАЛЬ МАТЕРИНСТВА» II СТУПЕНЯ

Захарову Євгенію Костянтинівну — робітницю, село Марто-Іванівка Олександрійської міськради.

Котлярову Надію Юхимівну — робітницю, село Головківка Олександрійського району.

Плетяк Людмилу Павлівну — колгоспницю, селище міського типу Нова Прага Олександрійського району.

Голова Президії Верховної Ради Української РСР В. ШЕВЧЕНКО.

Секретар Президії Верховної Ради Української РСР М. ХОМЕНКО.

м. Київ, 18 червня 1986 р.

ПРАВОФЛАНГОВІ

РАЙОННИЙ ШТАБ ПО ОРГАНІЗАЦІЇ СОЦІАЛІСТИЧНОГО ЗМАГАННЯ НА ЖНИВАХ 86 ПОВІДОМЛЯЄ.

У радгоспі цукрокомбінату на роздільній косовиці озимої пшениці перед у соціалістичному змаганні веде **Крючков Олександр Онисимович**. Він за день поклав цю культуру у валки на площі 28 гектарів при нормі 17. А на косовиці гороху відзначається **Врадій Володимир Геннадійович**, який щодня норми виробітку виконує на 120 процентів.

* * *

Комбайнер колгоспу «Маяк» **Дугар Анатолій Омелянович** 2 липня комбайном СК-5 підібрав і обмолотив валки гороху на 22 гектарах, перевиконавши доведене завдання майже вдвічі. Сумлінно потрудився в той день водій **Козловський Микола Петрович**, який перевіз від комбайна на тік 123 центнери гороху.

* * *

Хліборобам колгоспу імені Шевченка завершили збирання гороху на 370-гектарній площі. На косовиці його у валки перше місце виборов член КПРС **Застеба Михайло Карпович**, а на обмолоті — комбайнер **Аврахов Олексій Якович**.

* * *

Серед водіїв колгоспу «Ленінським шляхом», які беруть участь у жнивах, краще інших трудиться **Яковенко Микола Леонідович**. Він автомашиною ГАЗ-53 позавчора виробив 204 тонно-кілометри і перевіз на тік 34 тонни озимої пшениці. З початку збиральної кампанії на рахунку передового водія є близько 1000 центнерів перевезеного зерна.

Хліб нового врожаю

З кожним днем набирають темпів жнивні роботи на полях району. З полів на токи поступає зерно нового врожаю.

Хлібороби колгоспів і радгоспів приступили до виконання першої заповіді перед державою. Так, радгосп-технікум вже доставив на елеватор перші 143 тонни озимої пшениці. На Щасливське хлібоприймальне підприємство 100 тонн зерна нового врожаю поступило з колгоспу «Перемога».

Л. ЯКОВЛЄВ.

Місто—селу

Комбайни повели шефи

Колективи промислових підприємств шахтарської Олександрії активно допомагають трудівникам села Олександрійського і Петрівського районів у боротьбі за збільшення виробництва та реалізації державі продукції полів і ферм.

В період напружених сільськогосподарських робіт заводчани разом з колгоспними і радгоспними механізаторами беруть участь в підготовці ґрунту, сівбі та обробітку сільськогосподарських культур. Особливо ця допомога відчутна в гарячу пору жнив. Наприклад, токарі заводу «Автоштамп» Л. В. Рожков, А. О. Піддубний, фрезерувальник Г. І. Гладких і слюсар В. Г. Клименко прийшли на допомогу жниварям колгоспу «Прапор комунізму». Новий «Колос» правління колгоспу вручило Л. В. Рожкову. Він підготував машину до роботи і зараз нарівні з передовими колгоспними комбайнерами працює на збиранні озимої пшениці сорту Одеська-51.

За штурвал «Ниви» сів заводчанин Г. І. Гладких. Разом зі своїм помічником А. О. Піддубним денні норми на косовиці хлібів робітники виконують на 125—130 процентів.

З перших днів жнив високопродуктивно працює акумуляторник автотранспортного підприємства № 10011 С. М. Гапон, який водить «Ниву» на полях колгоспу імені Володимира Ульянова.

М. ІВАНЧЕНКО.

ПОВІДОМЛЕННЯ

Шоста сесія районної Ради народних депутатів дев'ятнадцятого скликання відбудеться 15 липня 1986 року о 14 годині в приміщенні районного будинку культури.

На обговорення сесії вноситься питання:

Про роботу виконкому районної Ради народних депутатів за звітний період.

Доповідач: Петрунін М. А. — перший заступник голови райвиконкому, голова районного агропромислового об'єднання.

На сесію районної Ради народних депутатів запрошуються депутати обласної Ради, які проживають на території району, завідуючі відділами, голови комітетів райвиконкому, керівники районних організацій і установ, голови виконкомів сільських і селищних Рад — не депутати районної Ради народних депутатів.

РАЙВИКОНКОМ.

★

Київ. Об'єднані павільйони і експонатні дільниці рослинництва і озеленення ВДНГ УРСР пропонують відвідувачам виставку-огляд «Кращі і перспективні сорти і гібриди огірків для захищеного ґрунту і їх сортова агротехніка».

На знімку: агроном Л. П. Костенко знайомить відвідувачів з кращими сортами огірків.

(Фотохроніка РАТАУ)

★



Сьогодні в номері:

Вручення нагород — 1 стор.
В центрі уваги — матеріалу з'їзду — 2 стор.
Небезпечний альянс — 3 стор.

В центрі уваги—матеріали партійного з'їзду

Закінчився навчальний рік в системі марксистсько - ленінської освіти комуністів і безпартійних. Партійні організації колгоспів, радгоспів, підприємств і установ району, пропагандисти широко використовували активні форми і методи політичного і економічного навчання для того, щоб донести до трудящих суть рішень XXVII з'їзду КПРС і XXVII з'їзду Компартії України, допомогти їм чітко уяснити ті величні завдання, особисту відповідальність і причетність до втілення в життя планів партії.

Протягом березня-червня цього року більше як вісім тисяч трудящих району в школах політичної та економічної освіти вивчали документи і матеріали XXVII з'їзду КПРС. Особлива увага приділялася при цьому проблемам прискорення темпів соціально - економічного розвитку, впровадження колективного підряду, нових форм організації, стимулювання і оплати праці.

Політичне навчання сприяло підвищенню дисципліни і організованості в трудових колективах, зростанню продуктивності праці, поліпшенню якості продукції і всієї роботи.

Змістовно, у тісному зв'язку з завданнями трудових колективів проводили заняття пропагандисти парторганізацій колгоспів «Прапор комунізму», імені Свердлова, «Заповіт Леніна», ремонтно - транспортного підприємства РАПО, радгоспу «Шарівський». Тут помітно посилилася увага до соціалістичного змагання, організації і гласності його. Навчання допомагало комуністам і безпартійним трудящим краще і з знанням справи виконувати свої службові обов'язки, партійні доручення, брати активну участь у громадському житті.

На вищому рівні проводилася суспільно - політична практика слухачів. Серед них 1044 агітатори, 560 — лектори, 42—наставники. Всі вони несли палке слово партії в маси, роз'яснювали рішення з'їздів. І нині йдуть в числі правофлангових за виконання завдань першого року дванадцятої п'ятирічки.

Відчутний внесок пропагандистів і слухачів у дальший розвиток науково-технічного прогресу. 580 раціоналізаторів подали сотні пропозицій, які дали економічний ефект 870 тисяч карбованців.

Успішно виконують важливе партійне доручення пропагандисти М. В. Коротя, А. О. Щербина, С. Р. Чепурко, Л. Г. Рева, Н. С. Лебідь, П. О. Андрійченко, Д. О. Базик, О. С. Войтенко та інші.

Поряд з позитивним були й недоліки. Безсистемно проводились заняття у партійних організаціях колгоспів «Росія», імені Кірова, імені Димитрова, імені Енгельса, Червонокам'янського ремонтного підприємства, елеватора.

У колгоспі «Росія» навіть підсумкові заняття довелося перенести з-за низької явки слухачів. Подібний факт мав місце в Червонокам'янському ремонтному підприємстві.

Навчання в системі економічної освіти в окремих колгоспах ще недостатньо використовувалися для переходу виробничих підрозділів на колективний підряд, не сприяло виробленню економічного мислення в трудящих, вивченню і впровадженню передового досвіду у виробництво.

Минулорічні промахи слід врахувати в подальшій роботі і зробити все, щоб вони не повторилися.

Г. ТОВСТОЛЯК,
завідуючий кабінетом політосвіти райкому Компартії України.

Розповіді про комуністів

Його другий дім

Володимир Якович Митошоп. Ім'я цього досвідченого водія добре відомо не тільки в автотранспортному підприємстві № 10011, а й за межами Олександрії.

Його колектив, що працює на автобусах приміського сполучення, першим в області організував свою роботу за бригадним підрядом.

Переваги цього прогресивного методу очевидні. Якщо раніше дехто, вказуючи на специфіку їх професії, іронізував, не вірив в успіх, то тепер ніхто не має сумніву відносно правильності вибору.

В бригаді Митошопа 28 чоловік. Вони постійно виконують планові завдання, зривів рейсів тут практично не буває. Якщо комусь потрібна допомога — друзі не залишать у біді. Василь Петрович Гопка, Олександр Павлович Пащенко, Микола Петрович Лига — перші помічники бригадира.

Володимир Якович вже більше двадцяти років трудиться водієм. Ударник комуністичної праці, член обкому профспілки робітників автомобільного транспорту та шосейних доріг. Для нього, комуніста, другорядних завдань просто не буває. Будь-які доручення звик виконувати на совість. Енергії у ветерана праці стільки, що не кожен молодий зважиться змагатися з ним. Як голові цехової профспілкової організації автоколони №2, Митошопу притаманне уважне ставлення до потреб товаришів, до новачків.

Володимир Якович — член партійного комітету підприємства, людина пряма й справедлива. Його ім'я занесено в Книгу пошани Кіровоградського обласного управління автотранспорту.

Така повага приходить тільки до справді закоханих у свою справу людей, для яких рідне підприємство — другий дім.

Т. ЛОЗОВА.

БРИГАДИР

Ніна Павлівна Недвига — одна з кращих робітниць меблевої фабрики. Більше десяти років трудиться вона тут оббивальницею. Ударник комуністичної праці, бригадир. Нагороджена орденом Трудової Слави III ступеня. Ніна Павлівна постійно перевиконує змінні норми.

Л. ЄМЕЛЬЯНОВА.

Свято стиглого колоса

Напередодні жнив у колгоспі імені Леніна відбулося свято стиглого колоса. Механізатори виїхали на поле. Тут же члени парткому, інженерна служба, культармійці. У чеканні стоять зернові комбайни.

Свято відкрила секретар парткому Л. П. Яготин. Особливе хвилювання пройняло кожного, коли хлібороби — чоловіки і жінки у святковому вбранні з косами і серпами зайшли у пшеничний лан. Перший сніп вручено найстаршому комбайнеру Н. І. Габурі.

Головний агроном колгоспу В. П. Гавриш привітав хліборобів з початком жнив.

Учні Новопразької СШ на вишиваних рушниках піднесли хліб-сіль передовим комбайнерам І. П. Наконечному, В. З. Кармазіну, М. Г. Ході та молодому комбайнеру Станіславу Шевченку.

Прийнявши хліб, В. З. Кармазін викликає на змагання кращого комбайнера колгоспу І. П. Наконечного. Виклик прийнято з задоволенням.

Учасники художньої самодіяльності виступили з концертом.

Потім відбувся семінар механізаторів, В. П. Гавриш поставив завдання на період жнив. З умовами соціалістичного змагання познайомив присутніх голова профкому О. Я. Попіченко. Головний економіст колгоспу Н. М. Гаркуша розповіла про оплату праці на жнивах.

Г. РУДА,
завідуюча Новопразьким клубом № 3.



Володимир Вікторович Куроп — водій першого класу. В третій автоколоні автобази виробничого об'єднання «Олександріявугілля» трудиться двадцять три роки. Завжди добивається вагомих трудових показників. На перевезенні наносів на вуглерозрізі «Верболозівський» автомобілем БєЛАЗ-548 змінні завдання виконує на 120—130 процентів. Володимир Вікторович постійно дбає про економію пального.

В. В. Куроп — ударник комуністичної праці.

Фото М. Пальчика.

Слідами наших виступів

«ОВОЧІ — ДО СТОЛУ ТРУДЯЩИХ»

У колгоспі «Заповіт Леніна» овочеві культури заростають бур'янами. Договорів з шефськими організаціями правління не уклало. Саме про це йшла мова в передовій статті, яку було надруковано в «Ленінському прапорі» 6 червня ц. р. під таким заголовком.

Головний агроном господарства О. І. Мислюк повідомив редакції, що публікацію обговорено на розширеному засіданні правління. Критику визнано справедливою.

Нині овочеві культури просапані і знаходяться в хорошому стані. Відчутну допомогу господарству по обробітку городини надали робітники шахти імені Ленінського комсомолу, з якими заключено договір на вирощування овочів.

◆ *Шляхом інтенсифікації*

Поле отримує паспорт

Серед основних засобів виробництва, на більш ефективне використання яких націлює XXVII з'їзд КПРС, особливе місце належить землі. Чи сповна ми беремо з того чи іншого поля? І з другого боку — чи раціонально, дбайливо використовуємо можливості його ґрунтів, особливості рельєфу тощо?

Як відомо, науковою основою розвитку сільськогосподарського виробництва є зональні та обласні системи землеробства. Нині в республіці впроваджено також аналогічні системи в масштабах РАПО і окремих господарств. Це забезпечило більш продуктивне використання всіх сільськогосподарських угідь, підвищення родючості ґрунтів та їх охорону.

Однак результати досліджень і досвід передових господарств свідчать, що застосування однотипної системи землеробства навіть в межах одного господарства дає недостатній ефект. Воно не забезпечує надійного захисту всіх ґрунтів від ерозії, не сприяє ефективному використанню бороні, поживних речовин тощо. Очевидно, для окремих полів та робочих ділянок сівозмін повинні бути свої агротехнічні прийоми обробітку та вирощування культур.

Так виникла потреба в документі, через який можна було б довести прогресивні технології до кожного конкретного поля і його ділянок. Ним став робочий проект організації вирощування сільськогосподарських культур у сівозміні. Складається він на основі матеріалів ґрунтових, агрохімічних та фітосанітарних обстежень на кожному полі. В робочі ділянки формуються землі однорідні за ґрунтами, рельєфом і характером прояву ерозійних та інших негативних явищ (засоленість, підвищена кислотність, умови зволоження тощо). В свою чергу вони ув'язуються з лісовими смугами, дорогами і протиерозійними гідротехнічними спорудами.

В окремі ділянки відводяться землі із складним, розчленованим рельєфом і крутизною схилу більше трьох градусів з середньо- і сильносмитими ґрунтами. Це робиться для того, щоб уникнути розміщення на них просапних культур. Довгі сторони робочих ділянок проектуються впоперек схилів і спрямовуються на лощинах під кутом до горизонталей не більше десяти градусів. Межі робочих ділянок із складним рельєфом прокладаються так, щоб ширина їх по всій довжині співвідносилась з шириною захвату ґрунтообробних і посівних агрегатів. Адже для запобігання ерозії механізовані роботи необхідно проводити поперек схилів або під невеликим кутом до горизонталей.

Звичайно, є й інші нюанси, які враховуються в технологічних картах або паспортах, заведених на кожне поле і кожну робочу ділянку. Все це допоможе підвищенню культури землеробства.

Та важливо сказати і про організаційне значення цієї диференціації. За умов, коли та чи інша система землеробства визначається лише в масштабах району і господарства, головною дійовою особою є агроном. Бригадири ж, і тим більше керівники механізованих ланок і екіпажів здійснюють здебільшого виконавчу роль. А тепер уявімо, що кожен бригадир і ланковий отримує у своє розпорядження паспорти на всі закріплені за ним земельні ділянки. Отримує з тим, щоб не чекати щодня вказівок від агронома колгоспу, а діяти, суворо дотримуючись агротехнології. Ясно, що це стимулює його ініціативність, підвищує відповідальність.

Не підлягає сумніву й те, що заведення паспортів на кожне поле і робочу ділянку набуває особливого значення в умовах поширення бригадних форм виробництва у сільському господарстві. Адже, маючи такий документ, госпрозрахунковий колектив зможе проявляти максимальну самостійність і в той же час не відходитиме від норм і методик, розроблених науковцями. Залишається сказати, що ними вже розроблено типовий зразок технологічної карти-паспорту поля і робочої ділянки.

Ю. ВАГІН,
головний агроном техвідділу інституту «Укрземпроект»,
(РАТАУ).

В авангарді змагання



Близько трьох десятиріч трудиться дояркою на третій молочнотоварній фермі колгоспу імені Володимира Ульянова Майя Іванівна Бодра. Вона завжди йде в авангарді соціалістичного змагання серед тваринників ферми і колгоспу.

В цьому році тваринниця зобов'язалась надоїти від кожної корови по 3000 кілограмів молока.

За перше півріччя вона вже одержала його по 1700 кілограмів. Зараз щоденні надої по її групі становлять 12 кілограмів молока від корови.

Добрий приклад передової доярки наслідують і інші тваринники ферми.

На знімку: М. І. БОДРА.

Фото М. Пальчика.

5 липня — Міжнародний день кооперації

Час невідкладних справ

Міжнародний кооперативний рух охоплює тепер 600 мільйонів чоловік. Велику роль відіграє кооперація в країнах соціалізму. Споживча кооперація Радянського Союзу об'єднує понад 60 мільйонів пайовиків. Рішення червневого (1986 р.) Пленуму ЦК КПРС, прийнятий на сесії Верховної Ради СРСР дванадцятий п'ятирічний план вимагають від кооператорів удосконалення їх діяльності. Будучи складовою частиною агропрому, вони покликані розв'язувати питання як виробничого, так і соціального розвитку села.

У нинішньому році намітилися позитивні зрушення в збільшенні обсягів закупок сільськогосподарських продуктів і сировини. У колгоспів і радгоспів, а також у населення закуплено більше, ніж за відповідний період минулого року: м'яса — на 12,1, молока — на 29,6, овочів — на 20,7, плодів — на 36,2 процента. Зростають закупки ранніх овочів.

Дедалі помітніший у споживчій кооперації процес одночасного розвитку заготівель і переробного виробництва. В ряді місць при заготівельних підприємствах створено цехи малої потужності, які займаються переробкою м'яса, випуском солінь, швидким замороженням плодів. Поряд з модернізацією діючих підприємств Центроспілка намітила і здійснює програму створення цехів у зонах виробництва сировини.

У кооперації — понад 22 тисячі промислових підприємств, у тому числі понад 18 тисяч — по виробленню харчової продукції і близько чотирьох тисяч — по виробництву непродовольчих товарів. Загальний обсяг виробництва споживчих товарів досяг у минулому році 7,6 мільярда карбованців. У дванадцятій п'ятирічці темпи приросту роздрібного товарообороту подвояться. Велику увагу буде приділено питанням удосконалення торгівлі і громадського харчування.

(ТАРС).

Цивільна оборона

Треба вміти кожному

Радіоактивне зараження небезпечне тим, що воно заражає на велику відстань місцевість, повітря, воду, продукти харчування і не має ніяких зовнішніх ознак. Через 7 годин після ядерного вибуху воно зменшується в 10 разів, а через дві доби — в 100 разів.

На цей період необхідно помістити людей в заздалегідь обладнанні укриття.

Надійний захист забезпечують заглиблені приміщення — підвали, погреби.

ПАМ'ЯТАЙТЕ!

Підготувавши свій підвал (погріб) заздалегідь, ви забезпечите себе і свою сім'ю від всяких раптовостей.

Штаб цивільної оборони району пропонує такі рекомендації:

частини споруд, які виступають над поверхнею землі, засипати грунтом і утрамбувати;

— закрити всі зайві входи, віконні пройоми і щілини в загороджувальних конструкціях;

— поверх перекриття насипати шар грунту, товщина якого з урахуванням існуючої обсипки повинна бути не менше 60 см.;

— провести герметизацію приміщень шляхом ліквідації тріщин в конструкціях і щілин у дверях, вентиляційних коробах. Тріщини замазуються глиняним, вапняковим або цементним розчином з попередньою розчисткою їх і змочуванням водою;

— щілини в дерев'яних стінах і на стелях спочатку конопатяться паклею войлоком, іншими матеріалами (краще просмоленими), потім обшиваються рейками;

— дверні полотна обшиваються брезентом, мішковиною, ковдрами або іншими тканинами з попередньою конопаткою щілин і прокладкою між дверним полотном і тканиною шару вати, войлоку, паклі;

— для провітрювання укриття необхідно встановити два вентиляційні короби — приточний і витяжний перерізом не менше 20х20 см. Короби по обладнанню однакові, але витяжний коротший приточного, його опускають на 25 см нижче стелі, приточний піднімається над підлогою на 50 см. Обидва короби вставляють і закріплюють в спеціальних отворах, зроблених у перекриттях. В обох коробах необхідно ставити заслінки, якими повністю перекриваються канали на період випадання радіоактивного пилу а потім ними регулюється потік повітря.

Зверху повітряні канали і витяжні короби прикриваються конусоподібними кришками.

В укриттях побутово бути:

— приміщення для тих, кого укривають (не менше 1 кв. м площі підлоги на одну людину), стелажі для лежання (0,55х1,80), для сидіння (0,5х0,5м);

— тамбур при наявності двох дверей на вході в якому обладнати місце для забрудненого одягу;

— вентиляційні установки;

— місця для розміщення продуктів харчування, вода з розрахунку не менше, як на 2 доби;

— місця для розміщення виносної тари (герметичного закриття діжок, відер і інше) для фекалій з розрахунку 2 літра на 1 чоловіка на добу;

— індивідуальні засоби захисту органів дихання (протигази, респіратори, ватно-марлеві пов'язки);

— електроосвітлення від будинкової сітки і аварійне (електричні і гасові ліхтарі, свічки);

— запасний одяг для виходу;

— домашня аптечка з набором медикаментів і перев'язочного матеріалу;

— радіоточка.

Г. МЕРЛІН,
начальник штабу цивільної оборони району.

Читач продовжує розмову

Не плюй у криницю...

Прочитавши кореспонденцію «За крок від прірви», я кілька годин не міг знайти собі місця. В голові не вкладалося, як міг дійти до такого Ігор Непомнящий. Адже він уже доросла людина. Навчався в радянській школі, професійно - технічному училищі, здобув спеціальність. Все це безплатно. Сповна використовував права, гарантовані Радянською Конституцією. І так по-нехлюйськи ставився до своєї Батьківщини, до землі, де народився і виріс, навіть говорив про те, що в будь-який час готовий виїхати до Ізраїлю чи в США, всіляко розхвалював їх спосіб життя.

Коли я думав над поведінкою Непомнящого, пригадалося прислів'я: не плюй в криницю, бо доведеться води напитися. Тож Ігор і надалі думає користуватися всіма благами і правами радянської людини, а так цинічно плює на все, що дав всім нам Великий Жовтень.

Я — учасник Великої Вітчизняної війни. Був тяжко поранений. Багато з моїх однополчан власне життя поклали на алтар свободи. Радянські люди нічого не шкодували в боротьбі з ворогом. А Ігор готовий найбільшу у світі святиню — Батьківщину проміняти на ганчірку з імпортною етикеткою. Прикро й боляче було дізнатися про це. В тому, що він виріс таким, винні і батьки, і вчителі школи, де він навчався, і працівники професійно - технічного училища № 7. Не зуміли всі вони прищепити йому любові до Батьківщини, виховати патріотом. А це питання і в сімейному вихованні, і в школі, училищі чи технікумі повинне завжди стояти на першому місці.

ЛОГВІН,
ветеран війни і праці.

Колонка коментатора

Небезпечний альянс

Начальник штабу ВМС Пакистану вирушив за океан. Він проведе переговори з Пентагоном щодо закупівель найновішої американської військової техніки.

Візити пакистанських державних і військових діячів у Вашінгтон стали регулярними. Лише цими днями США відвідав міністр закордонних справ Якуб Хан, а найближчим часом туди вирушить і прем'єр міністр країни Джунеджо. Не менша кількість представників американської адміністрації, в тому числі на високому рівні, відвідує, у свою чергу, Пакистан.

Чим же пояснюється така бурхлива активність Ісламабада і Вашінгтона?

Справа в тому, що Вашінгтон, проводячи в життя політику неоглобалізму, намагається перетворити територію Пакистану в свій воєнно - стратегічний плацдарм. Уже досягнуто домовленості про використання морських портів, аеродромів, складів цієї країни інтервенціоністськими «Силами швидкого розгортання».

Чималого значення надає Вашінгтон використанню території Пакистану для посилення неоголошеної війни проти Демократичної Республіки Афганістан. Цим пояснюється та щедрість, яку виявляє Вашінгтон щодо Ісламабада. Понад чотири мільярди доларів асигнує Вашінгтон у рамках воєнно-економічної допомоги ісламабадському режимові на наступні п'ять років.

Форсування мілітаризації країни, зміцнення американо-пакистанського альянсу ведуть до зростання напруженості в регіоні, що не може не турбувати сусідні країни, особливо Індію й Афганістан. Не може це не турбувати і широку пакистанську громадськість, яка виступає проти мілітаристського проамериканського курсу Ісламабада. В ході дебатів у Національній асамблеї (парламенті) щодо проекту державного бюджету на 1986—1987 фінансовий рік опозиція виступила з гострою критикою «бюджету мілітаризації».

Однак покірна правлячому режимові більшість у парламенті Пакистану проштампувала запропонований адміністрацією проект бюджету, який з 1 липня став законом. Проте громадськість країни сповнена рішимості продовжувати боротьбу проти мілітаристського курсу Ісламабада, за зміцнення добросусідських відносин із сусідніми країнами, за мир та безпеку у цьому районі Азії.

В. ВАВИЛОВ,
оглядач ТАРС.

Якщо підходити по-господарськи

Вода і її використання

З кожним роком все більше будується багатоквартирних будинків у нашому місті. Сотні новоселів одержують ключі від нових квартир. А це значить, що і споживання питної води дедалі збільшується. В нинішньому, несприятливому на погодні умови році, значно помітна, нестача питної води, зокрема, в дев'ятиповерхових будинках.

Велику роботу по забезпеченню питною водою мешканців та підприємств міста проводять працівники водоканалу. В Південному мікрорайоні будуються нові потужні свердловини, з яких насоси вже подають воду до споживачів. Багато підприємств міста допомагають в цій роботі робітникам водоканалу. Та, незважаючи на все зроблене, все ж відчувається нестача питної води. Всі сьогодні розуміють, яке велике значення має вода.

Деякі керівники заводів не за призначенням використовують питну воду. Так, цегельний завод для виготовлення цегли використовує питну воду коли він може користуватися технічною із річки та з кар'єру колишнього Байдаківського розрізу. Слід суворіше питати керівників підприємств за перевитрату питної води. Ще багато мешканців міста, які проживають в приватних будинках, поливають свої городи не думаючи про тих людей, в яких немає води навіть напитися.

Варто суворіше карати тих людей, які нехтують рішенням міськвиконкому «Про порядок використання води в нашому місті». Для повнішого задоволення мешканців міста питною водою можна взяти воду із споруджуваного Костянтинівського вугільного розрізу. Свердловини тут дають щодоби 48 тисяч кубічних метрів води. Слід виїхати спеціалістам на місце і поміркувати, як простіше прокласти водогінні труби до центральної насосної водоканалу. Я думаю, що багато керівників підприємств згодяться допомогти в цій справі, щоб повніше забезпечити наше місто питною водою.

М. ХАРЧЕНКО,
робітник.

ЛЕНІНСЬКИЙ ПРАПОР
3 стор. 5 липня 1956 р.

У нас в гостях поетеса Леся Клименко

Нещодавно в Олександрії у складі творчої бригади письменників побувала відома київська поетеса Леся Клименко. Вона виступила в трудових колективах міста, відвідала редакцію «Ленінського прапора», поділилася з журналістами творчими планами на майбутнє.

Пропонуємо вашій увазі декілька її віршів.

Сонце, я тобі вдячна

Сонце, я тобі вдячний.
Ти сієш у мою душу золотий засів—
хто знає, що вийде з того насіння?
Може, вогні?

(М. Коцюбинський).

Може вогні?
Запалають, покличуть,
Та й поведуть в невідомі
нікому краї...
Сонце, я тобі вдячна!
Журавки у небі курличуть,
І прилітають до саду мого
солов'ї.
Може, вогні?
І осяють мене, і зігріють.
Вже відпливає у безвість
пекуча жура...
Може, вони
Золотом душу засіють
Та й проросте вона
спалахами добра?
І пломенітиме,
І не погасне довіку,
Сонячний світ посміхнеться
ласкаво мені.
Щось розростається
в серці —
Незнане, велике...
Може, вогні?

* * *

Як добре
мати місце на землі,
Де завжди є кому тебе
чекати.
У тім краю твоя колиска-
хата,
Твої осяяння,
твої жалі.
У тім краю
живе предивний сон,
В якому ані хижості,
ні лиха,
Там спомин
лагідно в обличчя диха,
Пробравшись крізь літа
без перепон.
Там все інакше:
трави і хрущі,
Там все до^неосяжності
велике:
І криниці,
І левчата,
й ріки,
І квітка, що повисла
на хвощі.
Там подив твій
в старому букварі,
Там читанка із віршами
Забіли,
І перші кроки радості
несмілі,
Й тополь зимових білі
димарі.
Там юність,
заховавшись за бузок,
Підморгує,
безпечна і весела...
...Пливе з дитинства
біла каравела
І відпливає в таїну зірок...

* * *

Ми з того покоління,
Яке обпалила війна.
Ми з того покоління,
Що знає фугаси й гранати.
Це над нами, малими,
Схилялась Вітчизна, як мати,
Коли наше дитинство
Пронизувала сивина.
Ми з того покоління,
Що знає високу ціну
І окрайчику хліба, й сльозі,
Й невмолимості смерті,
І пекучій надії
В трикутнім солдатським
конверті.
Нам холоне у серці,
Як діти малюють війну.
Діти наших дітей
Вже сьогодні до школи
ідуть.
Так ходили і ми,
Та зозуля літа відлічила...
Нам уже по піввіку,
Війна ж все стоїть за
плечима,
Проводжаєш онуків,
А спогади й досі пекучі.
Хай віч-на-віч з собою
З нас кожен себе запита:
Той, хто вижив, вцілів,
Не скалічений і не убитий,
Чим віддячив землі
За щедротний дарунок —
дожити?
Що посіяв свого
На майбутні — без воєн!
— літа?

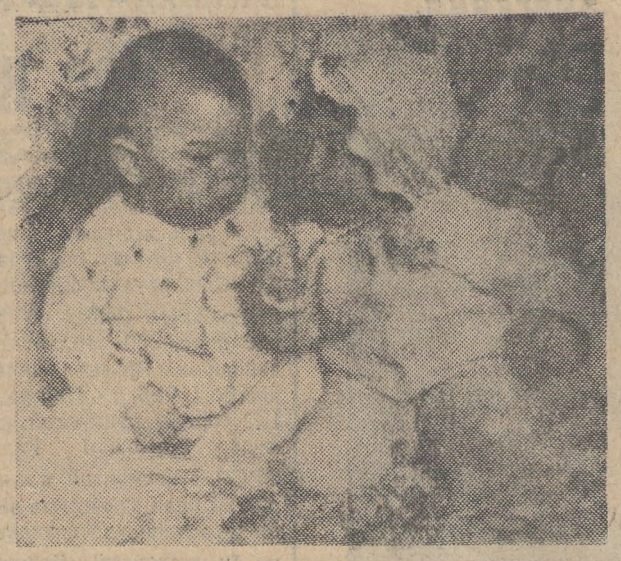

«Довірила» секрет».
Фотоетюд Р. Грановського.

Слова лікують

Мені 70 років. Часто хворію. За допомогою звернулася до лікаря міської лікарні № 2 Ю. М. Кущака. Він уважно вислухав, дав корисну пораду. Вийшовши з кабінету, почуваєш себе ніби здоровішим. Навіть слова лікаря лікують.

Щиро дякую Юрію Миколайовичу за чуйність і увагу до людей похилого віку.

К. ЧОРНОМОР.

І спорт, і мистецтво

В Олександрії продовжує роботу Московський пересувний зооцирк. За останні роки він побував в різних куточках нашої країни: в Середній Азії, Поволжі, на Уралі, в Молдавії, Прибалтиці, Білорусії, на Україні.

Зооцирк правильніше можна назвати зоопарком. Кого тут тільки немає! Ось гімалайський ведмідь вперся ногою в стінку і спокійно спить. Найбільше завжди відвідувачів біля мавп — гамадрилів, павіанів, макак. Від павича, і без того красивого, всі чекають, коли він розкриє свого хвоста. Леопард ні на кого не дивиться, щось лініво жує. Лежать сірі та канадські вовки, бігають лисенята. Поважно поглядають лами. Переконані в своїй силі, сплять лев і левиця, поклавши важкі голови на міцні передні лапи. Чорна пантера бігає по клітці, усурійська тигриця спить. Папуги спокійно дивляться на людей. Вони, напевне, знають, що і до чого.

Тут же артисти цирку пропонують цікаву і різноманітну програму мотоатракціонів «Куля сміливості», «Безстрашний рейс». В незвичайних мотогонках беруть участь Василь Чуйко, Валерій Чернишов, Микола Торяник, Мірза Габріелян, Аркадій Гарегінян.

Якщо підрахувати метри, які долають безстрашні мотогонщики за один сеанс в «Кулі сміливості», то виходить досить солідне число— близько п'ятдесяти кілометрів. Дуже цікавий заключний номер програми «мертва петля». Це небезпечний і ризикований заїзд. Його успіх вирішує гранична точність, блискавична реакція, зібраність, почуття висоти. Швидкість в кулі діаметром 6 метрів іноді досягає 90 кілометрів на годину.

Невимушено, ніби граючись, виконують мотогонщики стрімкі «гонки—змійки», парні заїзди, віражі, фігурно-акробатичні номери, заїзди без рульового управління і з пов'язкою на очах. Щоб сміливо і елегантно виконати подібні складні вправи, треба точно володіти технікою виконання. Артисти самі збирають свої унікальні мотоцикли. Унікальна в них і «бочка», як вони самі називають своє робоче місце. Висота віражу в ній 4 метри, діаметр — 7.

М. МКРТУМЯН.



На знімку: артисти цирку.

НАРИС

Мужність

Продовження.*

На початку жовтня 1943 року війни дивізії почали форсування Дніпра, розгорнули бої за розширення захопленого плацдарму. А до середини місяця туди вже переправились головні сили 5-ї та 7-ї гвардійських, 37-ї й 57-ї загальновійськових армій. Почали зосереджуватись і частини 5-ї гвардійської танкової армії.

Розгорілися запеклі бої за визволення населених пунктів Правобережної України. Хоч як мріяв Микола Нестеренко потрапити в своє рідне село Березівку, проте військова доля довела лише до сусідньої Косівки. Передав привіт рідним і односельцям, а сам поспішив визволяти шахтарську Олександрію й великий залізничний вузол і місто Знам'янку.

Ворог особливо цупко тримався за Знам'янку, через яку ще продовжував доставляти на фронт військові вантажі та вивозити в Німеччину награбоване майно, пшеницю, криворізьку залізну й нікопольську марганцеву руду.

Кілька разів ходив Нестеренко в тили противника, доставляв «язиків», збирав цінну розвідувальну інформацію. Але найбільше запам'яталася операція неподалік Кіровограда. Гвардії капітан Семенюта наказав дістатись до села Веселівки, виявити вогневі точки противника й, при можливості) захопити компетентного «язика».

Сніг сягав до колін, іти важко. Доводилось обходити мінні поля, обминати ворожі траншеї. У білих маскувальних халатах непомітно дістались до окопів, занесли на карту кулеметні й мінометні гнізда.

— А як же прихопити «язика»? — спитав Степан Кузьмін.

— У відкритому степу — важко, — зітхаючи, відказав командир групи. — Доведеться пробиратись до села.

Веселівка куріла димарями й блимала блідими вогниками каганців. Одинокий вартовий витоптував стежину навколо будинку посеред вулиці. Довкола було тихо. Серед молочних хмаринок неба висвічувався місяць - молодик, десь одиноко скиглив зголоднілий собака. Розвідники дістались до крайньої хати, залягли на снігу.

— Вартує один будинок, — висловив здогад Нестеренко. — Певне, в ньому й мусить бути потрібний нам «язик».

План визрів блискавично. Вирішили зняти вартового й увірватись у будинок. Простежили за кроками гітлерівця, підрахували відстань.

— Пора! — стиха наказав командир і першим поповз до очеретяної загорожі.

Вартового накрили без жодного пострілу.

Відтягли в полісадник тіло й прослизнули в сінешні двері. Фашистський офіцер лежав у теплому ліжку й слухав чарівні мелодії Бетховена з польового приймача.

— Хенде хох! — рвучко вигукнув Нестеренко, наставивши на арійця дуло автомата.

Примусили одягнутись збентеженого офіцера, взяли планшет з документами. А тоді вже протоптаною стежиною поспішили з полоненим до своїх позицій. Фашист виявився й справді компетентною особою. На допиті в штабі полку дав цінні відомості про систему гітлерівської оборони навколо Кіровограда, показав на карті вогневі точки й місцезнаходження резервів противника.

У ході наступальної Кіровоградської операції ті відомості дуже знадобилися нашому командуванню. Артилеристи влучним вогнем знешкодили кулеметні й мінометні гнізда, а танкісти й піхотинці прорвали фашистську лінію оборони й перейшли у вирішальний наступ. 8 січня 1944 року Кіровоград було визволено від окупантів. Наказом Верховного Головнокомандуючого за участь у тих боях 97-а гвардійська стрілецька дивізія нагороджена орденом Суворова II ступеня, а помічник командира взводу розвідки Микола Нестеренко представлений до нагородження орденом Вітчизняної війни II ступеня.

Тоді була Умансько-Ботошанська операція. Воїни 5-ї гвардійської армії під командуванням генерала О. С. Жадова вибивали гітлерівців з Новоукраїнки і Помічної, форсували Південний Буг і визволяли Первомайськ, переслідували відступаючого ворога до Дністра. Розвідник Нестеренко долав обидва водні рубежі, пробирався у ворожий тил і доставляв «язиків», збирав цінну розвідувальну інформацію.

А коли головні сили дивізії переправились на правий берег Дністра, розгорілися запеклі бої за розширення плацдарму й визволення сонячної Молдавії. У тих боях знову відзначився наш земляк, командир взводу розвідки гвардії старший сержант Микола Нестеренко. У нагородному листі, підписаному командиром 100-ї окремої розвідувальної роти гвардії капітаном Семенютою, читаємо:

«21 червня 1944 року командир відділення М. Д. Нестеренко, виконуючи наказ командування — доставити контрольного полоненого в районі висоти 192 західніше населеного пункту Єрбічени, першим дістався до бліндажа противника, гранатами й автоматним вогнем знищив кількох гітлерівців, захопив полоненого з кулеметом і доставив у штаб полку. За виявлені мужність і відвагу в бою гідний нагородження орденом Слави III ступеня».

Д. КЛЮЄНКО,
кандидат історичних наук.

(Далі буде).

)* Поч. див. у № 100.

Редактор
М. НОВИКОВ.

«ЛЕНИНСКОЕ ЗНАМЯ» — орган Александрийских городского и районного комитетов Компартии Украины, городского и районного Советов народных депутатов Кировоградской области (выходит на украинском языке).

АДРЕСА РЕДАКЦІЇ:
317900, м. Олександрія,
вул. Шевченка, 74.

ТЕЛЕФОНИ: редактора — 2-23-45, відділів: партійного життя — 2-24-33, промисловості—2-36 63, сільського господарства—2-27-93, відповідального секретаря — 2-35-63, відділу листів — 2-01-43, приймальні — 2-22-32, бухгалтера — 2-27-93.

Спосіб друку високий. Газету виготовили поліграфісти: лінотиліст В. І. Столбаненко, складачі В. Є. Приходько, М. Г. Матюшенко, друкар О. Д. Кучеренко.

Олександрійська міська друкарня Кіровоградського облуправління у справах видавництв, поліграфії і книжкової торгівлі, Індекс 62065.
Телефони: 2-31-35, 2-34-70. Тираж 28180. Обсяг 1 друк. арк.
м. Олександрія, вул. Шевченка, 81.
Зам. № 5806.

ПРОЛЕТАРІ ВСІХ КРАЇН, ЄДНАЙТЕСЯ!

ГАЗЕТА НАГОРОДЖЕНА ПОЧЕСНОЮ ГРАМОТОЮ ПРЕЗИДІЇ ВЕРХОВНОЇ РАДИ УРСР

Ленінський ПРАПОР

ОРГАН ОЛЕКСАНДРІЙСЬКИХ МІСЬКОГО ТА РАЙОННОГО КОМІТЕТІВ КОМПАРТІЇ УКРАЇНИ, МІСЬКОЇ ТА РАЙОННОЇ РАД НАРОДНИХ ДЕПУТАТІВ КІРОВОГРАДСЬКОЇ ОБЛАСТІ

Липень
8
Вівторок
1986
№ 109 (10417)
Ціна 3 коп.
Газета виходить у вівторок, середу, п'ятницю, суботу.

ГАЗЕТА ВИДАЄТЬСЯ З 26 БЕРЕЗНЯ 1919 РОКУ

Девіз — висока якість

У МАТЕРІАЛАХ червневого (1986 р.) Пленуму ЦК КПРС підкреслюється, що коли ми говоримо про необхідність глибокої перебудови економіки, то один з її найважливіших результатів бачимо в істотному підвищенні якості продукції. Дійсно, якість — один з основних економічних факторів, який увінчує труд людей.

Доброю славою користується продукція електромеханічного заводу імені XXV з'їзду КПРС, яка широко відома в нашій країні і за рубежем. Електроапаратура з маркою ОЕМЗ надійно працює і в арктичних, і в тропічних умовах.

На цьому заводі добре налагоджено суворий контроль на кожному етапі виробництва, уміло організоване змагання за звання колективів і відмінників якості продукції. Тут дотримуються правил технології і вимог стандартів. Це і забезпечує електроапаратам високу надійність, гарантію в дії.

У якості продукції, наче у дзеркалі, відображається вся багатогранна діяльність колективу, технічний рівень підприємства, а також рівень впровадження досягнень науки і рівень управління. Це добре видно на продукції Семенівського заводу гірського воску. Вуглелужні реагенти і віск, які він видає, відповідають кращим зразкам.

Добре дбають про якість продукції на фабриці діаграмних паперів, швейній фабриці, механічному заводі, учбово-виробничому підприємстві УТОС та інших підприємствах.

Підвищення якості — завдання комплексне, воно вимагає зусиль всіх служб на виробництві, старань кожного робітника. Та, на жаль, далеко не скрізь розуміють це і дана справа загальмовується, якість залишається на другому плані. Наприклад, не один рік ведеться мова у виробничому об'єднанні «Олександріявугілля» про підвищення якості буровугільних брикетів. А віз, як кажуть, і нині там — продукція брикетників не задовольняє вимог стандартів. І не випадково численні скарги від споживачів на погане паливо.

Значною мірою «допомагають» брикетникам вугільники. Вони постачають на фабрики високозольне, засмічене вугілля, з якого не зробиш хорошого брикету. А куди ж дивиться управління технічного контролю за якістю продукції? Тут не перебудовують роботи з урахуванням вимог сьогоднішнього дня.

Чимало нарікань на продукцію авторемонтного заводу, хлібозаводу, заводу залізобетонних виробів, меблевої фабрики. Саме на цих підприємствах не ведуть боротьби за прискорення науково-технічного прогресу, не ставлять якість на перший план при підбитті підсумків змагання. Саме тут послаблені вимоги з боку служб технічного контролю. Не вишукують нових форм праці, які б орієнтували людей на різке підвищення якості вироблюваної продукції.

Не відзначається доброю якістю продукція молокозаводу. Останнім часом звузився її асортимент. Щоправда, чимало господарств району постачають сюди низької якості молоко. Цо зокрема, колгоспи імені Кірова, імені Шевченка, імені Калініна, імені Фрунзе та інші.

Низьких вагових категорій привозять худобу на забій з тих же колгоспів імені Шевченка, імені Калініна, а також з колгоспів «Маяк», «Прогрес», радгоспу імені Гагаріна. Це значить, що везуть продукцію неякісну. Колгосп «Росія» спеціалізується на вирощуванні свиней. Та середня вага тварин, що привозять на забій, становить лише 82 кілограми, що значно менше норми.

В районі є з кого брати приклад у боротьбі за якість сільськогосподарської продукції. Це колгоспи імені Володимира Ульянова, «Ленінським шляхом». Шкода, що досвід їх не поширюють.

У Зверненні ЦК КПРС до трудящих країни наголошується — ширше розгорнути змагання за високу якість продукції. Хай цей лозунг стане керівництвом до дії в кожному трудовому колективі.

Життя вимагає перебудови

Відбувся черговий пленум міськкому Компартії України, який розглянув питання про роботу партійних організацій по посиленню впливу профспілкових комітетів на виконання виробничих планів, розвиток соцзмагання, підвищення продуктивності роботи, поліпшення умов праці і побуту в світлі рішень XXVII з'їзду КПРС.

Доповідач, перший секретар міськкому партії О. О. Скічко підкреслив, що значна роль у виконанні рішень XXVII з'їзду партії відводиться профспілкам. Адже від їх впливу на життя трудових колективів залежить виконання планів і взятих соціалістичних зобов'язань. А завдання, поставлені перед народним господарством міста, складні і відповідальні. Так, за роки XII п'ятирічки необхідно збільшити обсяг промислового виробництва на 19 процентів, капітальних вкладень і будівельно-монтажних робіт — на 180, роздрібного товарообороту і реалізації побутових послуг відповідно на 24 і 38, підвищити продуктивність праці на 25,4 процента.

Передбачається побудувати і ввести в дію сім дитячих садків на 1900 місць, дві школи на 1648 місць кожна, житлової площі — 320 тисяч квадратних метрів. Дальший розвиток отримає народна освіта, культура, охорона здоров'я.

Підсумки першого півріччя свідчать, що більшість трудових колективів міста успішно справляються з планами і соціалістичними зобов'язаннями. Так, шестимісячний план по реалізації продукції виконано на 101 процент, по виробництву товарної продукції — на 100,5 процента. Понад завдання її реалізовано на 2446 тисяч карбованців.

Під керівництвом партійних організацій профспілкові комітети трудових колективів проводять певну організаторську і виховну роботу по розвитку виробничої і громадської активності трудящих. Більш дієвою стала організація соціалістичного змагання, здійснюються заходи по поліпшенню умов праці, побуту, зміцненню здоров'я трудящих.

Вміло спрямовують і контролюють роботу профспілкових комітетів партійні осередки заводів механічного, електромеханічного, гірського воску, ремонтно - механічного «Укрремтресту», вуглерозрізів «Верболозівський» і «Морозівський».

Поряд з тим рівень керівництва деяких партійних організацій профспілковими ще не повністю відповідає вимогам XXVII з'їзду КПРС. Партійні комітети, партбюро недостатньо використовують їх можливості. Не надають їм достатньої допомоги в удосконаленні соціалістичного змагання, руху за комуністичне ставлення до праці. Зусилля тих, що змагаються, нерідко слабо спрямовуються на підвищення ефективності виробництва і якості роботи, забезпечення її продуктивності, економію матеріальних і трудових ресурсів. Не забезпечується необхідна гласність і порівняність результатів.

Тільки цим можна пояснити той факт, що цілий ряд підприємств виробничого об'єднання «Олександріявугілля», м'ясокомбінат, завод «Автоштамп», продтоварів у травні і червні поставили під загрозу зриву виконання планових завдань міста за півріччя.

Не відповідає вимогам сьогодення організація соціалістичного змагання в профспілкових організаціях тресту «Олександріярозрізобуд», цегельного заводу, ряду управлінь тресту «Олександріяважбуд», теплоелектроцентралі № 3, автобази виробничого об'єднання «Олександріявугілля», меблевої фабрики. Це свідчить про те, що парткоми, партбюро вказаних організацій діяльність профкомів не спрямовують і не контролюють.

Деякі профспілкові комітети мало приділяють уваги впровадженню у виробництво досягнень науки і техніки, досвіду передовиків, не надають практичної допомоги відстаючим.

В умовах слабого контролю з боку партійних організацій чимало профспілкових комітетів недостатньо займаються питаннями ідейно - політичного і трудового виховання трудящих, не ведуть цілеспрямованої роботи по зміцненню виробничої, трудової дисципліни і правопорядку, безумовному виконанню постанови ЦК КПРС «Про заходи по подоланню пияцтва і алкоголізму».

В боротьбі з негативними явищами погано використовується сила Закону про трудові колективи.

Первинні профспілкові організації не в повній мірі підвищують роль і відповідальність профкомів у справі поліпшення умов праці і побуту трудящих. Деякі з них не проявляють ініціативи у виконанні планів будівництва житла, дитячих садків і ясел, об'єктів культурно-побутового призначення, організації безпосередньо на підприємствах комплексної системи обслуговування трудящих.

Враховуючи всі ці недоліки, парткомам, партбюро необхідно терміново змінити стиль і методи керівництва профспілковими організаціями, зробити все, щоб виправити становище, перебудувати роботу так, як того вимагає життя.

В обговоренні доповіді взяли участь В. О. Демура — секретар парткому тресту «Олександріяважбуд», А. В. Лопата — слюсар-монтажник будівельного управління № 3 тресту «Олександріярозрізобуд», Б. І. Шнапер — директор заводу гірського воску, Г. Г. Тупало — кухар-бригадир їдальні № 23 комбінату громадського харчування, П. М. Колесниченко — голова Кіровоградського геркому профспілки працівників вугільної промисловості, В. Ю. Абдужабаров — електрослюсар-брикетної фабрики «Димитровська», С. М. Калина — голова профкому швейної фабрики, П. Й. Олефіров — машиніст екскаватора вуглерозрізу «Бандурівський».

Прийнято відповідну постанову.

На пленумі також заслухано звіт члена міськкому партії, директора заводу «Автоштамп» Б. А. Чорного про організацію роботи по збільшенню обсягу і розширенню асортименту випуску товарів народного вжитку.

Відмічено, що на підприємстві виробництво товарів широкого вжитку неоправдано стримується.

Пленум зобов'язав Б. А. Чорного вжити радикальних заходів для збільшення виробництва, розширення асортименту товарів для народу. Партійну організацію зобов'язано спрямувати всю організаторську і політичну роботу, зусилля трудящих заводу на виконання цього завдання.



Вагомий вклад у здійснення Продовольчої програми вносять науковці Дніпропетровського хіміко-технологічного інституту імені Дзержинського.

Однією з останніх розробок колективу проблемної науково-дослідної лабораторії є одержання каротину за новою технологією. Вона дає можливість виключити з виробництва дефіцитну харчову сировину — соняшникову і кукурудзяну олію, імпортний біокаталізатор. Каротин використовується як вітамінна добавка до кормів тварин для збільшення приросту їх ваги, поліпшення репродуктивних функцій, зниження падежу і захворюваності.

Промислове виробництво мікробіологічного каротину освоєно на Верхньодніпровському крохмале-патоковому комбінаті. Річний економічний ефект від його застосування у виробництві складає більше мільйона карбованців.

На знімку: старший науковий співробітник, кандидат хімічних наук С. А. Васильченко (ліворуч) та інженер-біолог М. Г. Бачек у лабораторії інституту.

Фото А. Красножона. (Фотохроніка РАТАУ).

ВІСТІ З КОЛГОСПУ „ПРОГРЕС“

Пропозицію підтримано

В усіх виробничих підрозділах господарства відбулися збори, на яких працівники полів і ферм обговорили Звернення Центрального Комітету партії до трудящих Радянського Союзу про розгортання соціалістичного змагання за успішне виконання завдань дванадцятої п'ятирічки.

Рільники і тваринники зобов'язалися зміцнити трудову дисципліну, значно підвищити продуктивність праці, широко застосовувати передовий досвід.

На високому рівні пройшли збори в колективі автогаража. Водії В. П. Тарабара, М. В. Бабич, комсомолець Анатолій Набойченко запропонували підтримати заклик делегатів XXVII з'їзду КПРС виконати план двох років п'ятирічки до 70-ї річниці Великої Жовтневої соціалістичної революції. Цю пропозицію одностайно підтримали всі члени колективу.

Л. МАРЧЕНКО.

Серед людей

Комуніста В. І. Ковтуна знають усі колгоспники господарства. Це трудолюбива, ініціативна і безкорислива людина.

Віктор Іванович тривалий час очолював перший відділок. Особистим прикладом запалював людей на ударну працю. Тож цей виробничий підрозділ постійно в авангарді соціалістичного змагання.

Нині В. І. Ковтун працює агрономом. Сумлінно виконує він і обов'язки агітатора. Віктор Іванович завжди знаходиться серед людей, роз'яснює їм матеріали XXVII з'їзду КПРС, миролюбну внутрішню і зовнішню політику партії.

Нещодавно В. І. Ковтун виступив перед механізаторами і рільниками з бесідою на тему «Вирішальна сила прискорення», відповів на запитання колгоспників.

В. ТАРАНЕЦЬ.

Основа тваринництва

У відповідь на звернення бюро райкому Компартії України та виконкому районної Ради народних депутатів до партійних, профспілкових, комсомольських організацій, колгоспників, службовців, шоферів, ветеранів праці активно включилися у заготівлю кормів для громадської худоби, трудівники господарства прискорили темпи кормозаготівлі.

Роботу агрегату АВМ організовано у дві зміни. Обслуговують його у другу зміну переважно члени парткому та спеціалісти. Серед них завідуючий тепличним господарством А. К. Погрібний, головний агроном В. А. Борисенко, головний інженер Б. Л. Бубирьов та інші. Вже вироблено 60 тонн трав'яного борошна, з яких 40 тонн, як і передбачено планом, продано державі.

У ці дні кормозаготівельники закладають сінаж з різки горохової соломи і різнотрав'я.

Л. САВІН.

Перша нагорода

При колгоспному будинку культури другий рік діє фольклорний ансамбль «Українські вечорниці». Він уже здобув визнання односельчан. Гарно в ньому співають подружжя Федір Олександрович і Галина Романівна Юрцевичі та їх син Олександр, сестри Клавдія, Віра та Катерина Шевченки, механізатор А. А. Зборошенко, пенсіонери К. М. Сівєва, В. І. Янущик та інші.

Нещодавно учасники ансамблю брали участь в обласному святі фольклорного мистецтва «Невичерпні джерела».

За високу виконавську майстерність колектив ансамблю нагороджено Почесною грамотою обласного управління культури та магнітофоном «Маяк».

Т. БОГДАНОВА.

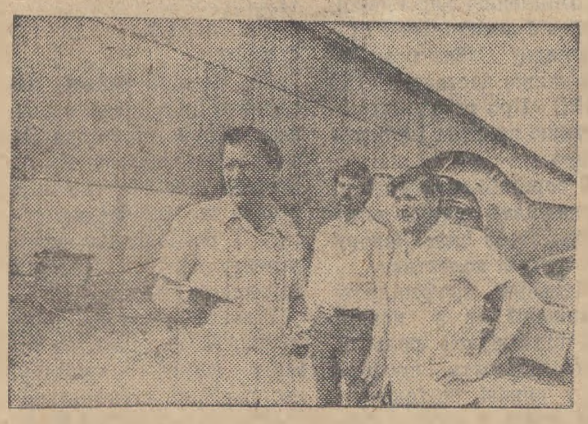

Запорізька область. Погосподарському підійшли в колгоспі «Шлях Леніна» Мелітопольського району до заготівлі кормів. В надійне просторе сховище з установками для активного вентилювання буде закладено тисячу тонн сіна з планових 1200, а обробка його безводним аміаком значно підвищить якість корму.

На знімку: (зліва направо) заступник голови колгоспу І. Ф. Мовчан, завідуючий тваринницьким комплексом Г. І. Узум і водій машини для перевезення аміаку МЖА-6 О. А. Рамазанов з мелітопольської райсільгоспхімії уточнюють технологію обробки сіна безводним аміаком.

Фото Б. Дворного. (Фотохроніка РАТАУ).



Сергій Петрович ШЕЛЕСТ — водій першого класу. Більше як чверть століття трудиться він у ремонтно-будівельному управлінні облрембудтресту. Зараз на перевезенні будівельних матеріалів змінні завдання виконує на 117 процентів. Сергій Петрович дбайливо ставиться до дорученої техніки.

Товариші по роботі обрали його своїм бригадиром.

С. П. Шелесту присвоєно почесне звання ударника комуністичної праці.

Фото М. Пальчика.

Слідами наших виступів

«Готувати техніку до жнив»

У передовій статті, яку було надруковано в газеті 28 травня ц. р. під таким заголовком, мова йшла про те, що в колгоспі «Маяк» склалося тривожне становище з підготовкою зернозбиральної та зерноочисної техніки до жнив.

Секретар парторганізації господарства О. М. Бутко повідомила редакції, що критика була справедлива.

На засіданні партбюро заслухано звіти головного інженера М. М. Шапована та бригадира тракторної бригади Б. М. Циганка. За низьку готовність зернозбиральних комбайнів та зерноочисних машин на них накладено стягнення.

Нині хлібороби господарства активно включилися у жнива-86. Хліба вже скошено на площі понад 300 гектарів. Розпочато обмолочування валків.

* * *

У цій же статті критиці піддавався колгосп імені Енгельса. Тут, зокрема, не всі зернозбиральні комбайни укомплектовані кадрами механізаторів, не завершено обладнання автомашин для перевезення врожаю.

Як повідомив редакції голова колгоспу А. С. Веременко, факти мали місце. Виступ газети обговорено на засіданні правління.

За недоліки в організації підготовки до збиральної кампанії головному інженеру господарства М. Д. Дудченку, керуючим відділками Л. П. Пендюку, М. Г. Корневу та Н. Д. Пошелюзі бказано.

В господарстві завершено ремонт зернозбиральних комбайнів. Всі вони включені в роботу.

СЕЛО І ЛЮДИ

Зона здоров'я на фермі

На путівки для санаторно-курортного лікування значно зменшилася кількість заявок, які надходять у профспілковий комітет колгоспу імені Жданова Новоселицького району від тваринників. Адже тепер вони мають змогу приймати радонові і грязеві ванни, інші лікувальні процедури, які сприяють запобіганню захворюванням, користуватися консультаціями і допомогою лікарів безпосередньо на фермі.

Тут відкрито профілактично - оздоровчий комплекс з бальнеологічним відділенням, де використовуються цілющі мінеральні джерела Буковини, працюють кабінети масажу і фізіотерапії, сауна з басейном, чайний бар, в якому готують запашні напої, настояні на лікувальних травах Карпат.

А утеплені галереї, що з'єднують приміщення перетворено в зимовий сад.

— Навіть короткочасне перебування тут,— ділиться враженнями доярка Л. Д. Міндреску, — знімає психологічні перевантаження, дає кожному з нас заряд бадьорості й доброго настрою.

Постійну лікувальну і профілактичну роботу ведуть два лікарі, медичні сестри, які зараховані до штату ферми й одержують заробітну плату в колгоспі. Запрошує колгосп спеціалістів і з інших медичних закладів області.

— Витрати на оздоровлення становлять лише незначну частину прибутків, одержуваних від реалізації тваринницької продукції, і вони сторицею окупають себе, — говорить голова колгоспу, депутат Верховної Ради СРСР С. С. Глигор.

— У нас різко скоротилися втрати робочого часу, захворювання.

Тваринництво в господарсті стало однією з найбільш рентабельних галузей. У минулому році планові завдання по реалізації м'яса перевиконано в два рази, в півтора раза зросли надої молока, які становили по 4700 кілограмів від корови. На кожний карбованець витрачений на його виробництво, одержано по 56 копійок доходу. А сума чистого прибутку, вируче на від реалізації продукції ферм, досягла більше п'ятисот тисяч карбованців.

В. ПЕЛЕХ,
кор. РАТАУ.
Чернівецька область.

Звіти і вибори в народному контролі

Відверто, самокритично

У колгоспі «Заповіт Леніна» відбулися звітно-виборні збори в постах, цехових та основній групах народного контролю. На них колгоспники всебічно проаналізували роботу народних дозорців.

З доповіддю про роботу поста народного контролю на молочнотоварній фермі № 4 виступила його керівник О. К. Швець. Олександра Кирилівна наголосила, що активісти у звітний період вели боротьбу за зміцнення в колективі трудової дисципліни, виконання державних планів. Тваринники ферми йдуть в авангарді соціалістичного змагання.

Проте поряд з позитивним в роботі дозорців є «вузькі» місця. На фермі низька якість молока, низькі прирости живої ваги тварин, трапляються порушення трудової дисципліни. Саме на цих та інших недоліках зупинилися у своїх виступах Л. С. Логвин, Л. Н. Мосур, В. М. Горон та інші.

Відверта розмова під час звітно-виборних зборів поста народного контролю відбулася на другій фермі. Виступаючі Р. Д. Воробей, Т. І. Галузинська, Н. Є. Мартиненко та інші піддали гострій критиці голову поста А. С. Гуменного за те, що він слабо направляв роботу дозорців на усунення недоліків. А їх тут багато. Механізатори, які обслуговують ферму, приходили на роботу напідпитку, корми роздавали нашвидку, часто їх розтрушували на проходах. Були випадки, коли в корпусах не вичищали гній по 5—10 днів.

Роботу поста народного контролю на фермі № 2 визнано незадовільною. Обрано новий його склад.

Про діяльність групи народного контролю автогаража доповідав А. І. Бугайченко. Доповідач і виступаючі самокритично визнали промахи в роботі дозорців.

На високому рівні пройшли звітно - виборні збори в цехових групах народного контролю першого і другого відділків, поста народного контролю ферми № 5. Роботу дозорців тут визнано задовільною.

На загальноколгоспних зборах із звітом про роботу основної групи народного контролю виступив її голова комуніст І. І. Уманець. Він підкреслив, що дозорці свою роботу будували згідно плану. За звітний період проведено 125 перевірок.

Активну участь в рейдах-перевірках по підготовці ферм до зими, заготівлі кормів для худоби, сівбі озимих, збиранні врожаю брали Г. Г. Скрипник, Л. А. Прокопенко, С. Г. Крецький.

На жаль, дозорці мало уваги приділяли контролю за збереженням сільськогосподарської техніки, якістю тваринницької продукції, використанням мінеральних добрив, пальномастильних матеріалів.

В обговоренні доповіді взяли участь зоотехнік Н. О. Маркова, помічник бригадира тракторної бригади А. І. Кашпуровський, секретар парткому В. Г. Щербина, керуюча відділком О. Д. Кондрус, бригадир тракторної бригади В. П. Тригубенко та інші.

Роботу загальноколгоспної групи народного контролю визнано задовільною. Її очолити знову доручено І. І. Уманцю.

В. ІВАНОВ.

Резерви — в дію

БРИГАДА ЗАВЗЯТИХ

На дверях дільниці трафаретного друку фабрики діаграмних паперів красується табличка з написом: «Тут працює комсомольсько-молодіжна бригада «Трафарет». Коли заходиш у приміщення, приємно вражає зір чистота і порядок на кожному робочому місці. Про цю бригаду на підприємстві мені розповіли немало хорошого. Нею по праву пишаються в колективі.

Очолює бригаду Г. Д. Волкова, досвідчена виробничниця, умілий організатор роботи, депутат міської Ради народних депутатів. Така ж енергійна і уміла на всі руки комсомолка В. І. Шоріна, також депутат міської Ради, групкомсорг дільниці. Хочі швидкі у праці дівчата, а от не кожна може зрівнятися з Р. В. Баселовою, молодим комуністом, секретарем комсомольської організації цеху.

Всі члени бригади володіють суміжними професіями, що дозволяє їм заміняти одна одну на потоці трафаретного друку. Кожна трудівниця досконало освоїла усі технологічні операції. Одними з перших на підприємстві трафаретники перейшли працювати за бригадним методом на єдиний наряд з урахуванням коефіцієнта трудової участі. Запорукою успіхів є міцна дисципліна, висока трудова віддача кожної робітниці. Мета у всіх одна — якнайповніше використати глибинні резерви. Всю продукцію робітниці здають з першого пред'явлення і гарантують високу якість.

Вироби трафаретників — перевідні картинки, азбука, тобто потрібні речі для дітей. Ось тому робітники стараються, щоб вони були гарними, привабливими. Слід відмітити, що за всю минулу п'ятирічку бригада не мала жодної рекламації на свою продукцію. Не було й зауважень з боку відділу технічного контролю. Людям контролером служить їхня робітнича совість.

Якщо глянути на показники роботи бригади за будь-який місяць, то видно, що вона впевнено іде в авангарді змагання на підприємстві. Наприклад, за травень завдання перевершене на третину, за червень — на 37 процентів.

— Допомагає нам те, що колектив стабільний, — говорить комсорг цеху Р. В. Баселова. — Плинність кадрів зведена нанівець. Торік трафаретники вибороли звання колективу комуністичної праці і підкріплюють його ділами.

А. НАТАЛЬЧЕНКО.

Надпланова продукція

Колектив механічного заводу з перших днів дванадцятої п'ятирічки працює ритмічно, без порушень договірних зобов'язань. Так, план двох кварталів по випуску продукції виконано на 105,2 процента. Додатково до завдання її виготовлено на 97 тисяч карбованців.

Значну увагу тут приділяють товарам народного споживання. План по випуску цієї продукції перевиконано в 2,6 раза.

Л. КРЯЧКО,
економіст.

Риси нашого сучасника

Їх познайомив завод

ТУТ, на ремонтно-механічному заводі «Укрремтресту», вони й познайомились. Одружились. І став він для Анатолія Гнатовича та Катерини Дмитрівни Пазиничів їх долею, їх другою домівкою.

Шестидесяті роки... Початок їх трудової біографії. Спочатку, після закінчення училища, Анатолій Гнатович працював карбюраторником, мотористом, тепер — слюсарем - інструментальником. Так що, суміжними професіями володіє добре, за чверть століття став висококваліфікованим спеціалістом. Про це красномовно свідчить шостий розряд. Виготовлені ним штампи, прес-форми та інше обладнання здаються тільки з першого пред'явлення. Виробничі завдання постійно перевиконує на 10—15 процентів.

— Пазинич віртуоз своєї справи, — говорить бригадир слюсарів - інструментальників Ю. А. Семенов.— В нашому колективі з нього беруть приклад, з ним радяться, до його думки прислухаються. Анатолій Гнатович не тільки чудовий спеціаліст, а й активний раціоналізатор. Так, в минулому році від впровадження у виробництво його раціоналізаторських пропозицій одержано економічний ефект у сумі в 5,8 тисячі карбованців. А за шість місяців цього року до нововведень Пазинича добавилось ще чотири. Серед них — установке для згинання труб і верстат для нарізування різьби.

За високі трудові успіхи Анатолій Гнатович нагороджений орденом Трудової Слави третього ступеня, медаллю «Ветеран праці». Його портрет неодноразово заносився на Дошку пошани підприємства. Він — ударник комуністичної праці, член цехового комітету профспілки.

Активна життєва позиція і у Катерини Дмитрівни. 23 роки тому вона була ученицею токаря, а сьогодні — старший інженер відділу праці та зарплати. Комуніст, член партійного бюро заводу.

І старша дочка Пазиничів, Світлана, після школи прийшла на завод. Вже два роки працює контролером на розбірній дільниці автомобілів. Одночасно навчається на загальнотехнічному факультеті Дніпропетровського гірничого інституту. Світлана — активна учасниця художньої самодіяльності підприємства.

Менша дочка, Людмила, поки що навчається в школі. На роботі батьків буває часто, і, можливо, згодом її ім'я теж стане гордістю заводу.

А. КРАВЧЕНКО.

★

Формувальниця нефондованих ковбасних виробів Євгенія Фрідріхівна Скляр постійно виконує змінні завдання на 120—125 процентів.

На м'ясокомбінаті вона трудиться дванадцять років, користується заслуженим авторитетом і повагою. В 1978 році їй присвоєно звання ударника комуністичної праці, щороку робітниця підтверджує це високе звання.

Євгенія Фрідріхівна член комітету профспілки ковбасного цеху, бере активну участь у громадському житті колективу.

На знімку: Є. Ф. СКЛЯР за роботою.

Фото О. Каспєрова.

★



Людина щирої вдачі

Гостинно обслуговує покупців продавець буфету № 3 комбінату громадського харчування, що розташований на залізничному вокзалі, Н. І. Ткачова. Тут завжди людно. Задоволені залишаються мешканці міста і гості таким обслуговуванням.

Нелегкі випробування випали на долю цієї скромної жінки. Ніні ледве виповнилося чотири роки, як помер батько. Мати залишилась з чотирма малолітніми дітьми. Багато довелось зазнати труднощів, особливо в роки війни.

Потім школа. Після працювала. Не цуралась будь-якої роботи. До обов'язків ставилася сумлінно.

— Та заняття до душі знайшла ось тут, — посміхається Ніна Іванівна. — Мені подобається і спілкування з людьми, і відчуття потреби твоєї праці.

В 1970 року трудиться в системі обслуговування. За цей час неодноразово відмічалася подяками та цінними подарунками за високі трудові показники в праці.

В. НЕНЬКО.

ЗЕМЛЯ НАБИРАЄ СИЛИ

Перетворити в родючі ниви десятки тисяч гектарів вироблених торфовищ — така мета генеральної схеми інженерного захисту землі. Її склали й передали меліораторам Полісся вчені та спеціалісти Білорусії. У схемі поставлено «діагноз» угіддям республіки, вказано райони, що зазнають водної та вітрової ерозії, запропоновано агротехнічні й інженерні прийоми відновлення родючості.

(ТАРС).

На атеїстичні теми

„Аргументи“ на замовлення

Миролюбні ініціативи Радянського Союзу міцно входять у свідомість народів світу, стають орієнтиром у боротьбі за мир. Намагаючись применшити значення цих ініціатив, ідеологи імперіалізму пускають у хід найрізноманітніші засоби. Використовують для цього і релігію.

Церковна ідеологія в сучасних її проявах досить суперечлива. Під її прапорами часто об'єднуються сили національно - визвольних рухів. Значна частина релігійних діячів підтримує боротьбу віруючих за мир, за роззброєння.

Реакційне ж духовенство, спекулюючи на релігійних та національних почуттях людей, вводить віруючих в оману, нав'язує їм антикомуністичні ідеї. Войовничі клерикали, виконуючи соціальне замовлення пануючих експлуататорських класів, намагаються залучити на свій бік якомога більше населення. Монополії та буржуазні уряди всілякі підтримують їх зусилля, щедро фінансують.

Є «замовлення» — і релігійні апологети імперіалізму видають відповідні «теорії», аргументуючи їх не логікою, а «божим іменем». Скажімо, для пропаганди антирадянщини вони висувають «тезу»: соціалізм — це зло, а злу треба протидіяти за велінням самого Ісуса Христа... Пропагандисти антикомунізму вдаються і до таких маніпуляцій. Оскільки релігія і атеїзм непримиренні, твердять вони, то мирне співіснування з державами, уряди яких складаються з атеїстів, неможливе. Коментар, як мовиться, зайвий.

Релігійна фразеологія використовується для маскування людиноненависницької політики імперіалізму, для того, щоб виграти перед громадською думкою «хрестовий похід» проти комунізму. Релігійні прислужники мілітаристських кіл підтасовують біблійні тексти для виправдання підготовки до третьої світової війни. Якщо вона почнеться, тлумачать вони, то це і буде Армагедон, кінець світу, що його передрікає Біблія. Американські імперіалісти, мовляв, тут ні при чому.

Власть імущі в капіталістичному світі завжди розглядали церкву як свого союзника. Тут не гребують ніякими засобами психологічного впливу, на свідомість мас. Саме тому на Заході існують релігійно - містичні секти, всілякі «легіони диявола», вампірські товариства тощо. Зелена вулиця відкрита для куклуксклановських об'єднань, неофашистських організацій. Ці хрестоносці антикомунізму використовуються для відвертання уваги людей від шкідливих думок, «безбожних» вчинків, також для прямої розправи зі страйкуючими, з борцями за мир.

В американському місті Хейден-Лейк, що на півночі штату Айдахо, над входом до церкви є напис: «Тільки для білих». Її парафіяни носять свастику, вітаються на фашистський лад. Проповідник, якийсь Річард Батлер, проголошує ворожість до комуністів, негрів, євреїв. Загони бойовиків здійснюють терористичні акції, убивства політичних противників.

Активізує ідеологічну експансію Ватікан. Його пропагандисти твердять, зокрема, таке: тільки бог може вказати шлях до виключення війни із життя людства. І продовжують: класова боротьба і національно-визвольні рухи — це теж війна, вона тільки мутує утвердження ідеалів миру. Висновок, виходить, такий: треба припинити боротьбу і змиритися з експлуатацією та гнітом...

Клерикали завжди намагалися тримати під своїм впливом збройні сили. В арміях США, ФРН, Англії та інших країн НАТО служать штатні військові священики. У збройних силах США, наприклад, близько 2200 офіцерів військово - релігійної служби у званні від лейтенанта до генерал-майора, які представляють протестанську, католицьку та іудейську релігію. Військові священнослужителі всіляко переконують особовий склад у тому, що ворогом Заходу в його прагненні до миру є Радянський Союз, усі комуністи і атеїсти. Прищеплюючи солдату сліпу ненависть до всього комуністичного, вони твердять: «Якщо ти будеш воювати проти комуністів, то бог простить тобі будь-які убивства і ти одержиш відпущення всіх своїх гріхів».

У подібних «святих» настановах нема нічого нового. Свого часу у гітлерівських головорізів на ременях був напис: «З нами бог». Отож, коричневим убивцям теж наперед прощалися гріхи.

Жонглюючи «святими» аргументами, американський імперіалізм окупував Гренаду, веде неоголошену війну проти Нікарагуа, втручається у внутрішні справи інших країн. Під прикриттям релігії підтримувані імперіалістами душмани сіють смерть на афганській землі.

Все ширші маси трудящих світу, зокрема, віруючі, усвідомлюють облудність проголошуваних релігійними та іншими прислужниками імперіалізму лозунгів. Народи звертають свій погляд до нашої країни. Як сонце пробиває туман, так марксистсько-ленінська теорія освітлює магістраль суспільного прогресу. Саме на основі цієї справді наукової теорії наша партія проголошує: фатальної неминучості світової війни немає.

Несхитність мирної позиції Радянського Союзу та інших соціалістичних країн надихає людей планети, у тому числі й віруючих, на посилення боротьби за мир і соціальний прогрес.

С. МАРЦЕНЮК,
кандидат філософських наук (РАТАУ).

НА голубому екрані

ВІВТОРОК, 8 ЛИПНЯ
І ПРОГРАМА ЦТ

8.00 «Час».
8.40 Щоденник Ігор доброї волі.
8.55 Мультфільми «Ще раз про квартет», «Мама для мамонтеняти», «Канікули Боніфація».
9.30 Концерт художніх колективів Латвійської РСР.
10.00 Фільм—дітям. «Лобо».
11.15 Прем'єра документального фільму «Художник Угаров».
11.35 Новини.
* * *
14.30 Новини.
14.50 Документальні фільми телестудій країни «Між словом і ділом», «Місто Ош».
15.35 Грає Державний квартет Грузії.
16.15 Новини.
16.20 Розповідають наші кореспонденти.
16.50 «Сторінки історії», «Старший брат» (Олександр Ульянов).
17.35 Наука і життя. Виступ міністра шляхів сполучення М. С. Конарєва.
18.05 Прелюдії О. Скрябіна
18.15 Агропром: сьогодні і завтра.
18.45 Сьогодні у світі.
19.00 Пошта цих днів. «За тверезий спосіб життя».
19.30 Концерт майстрів мистецтв.
19.55 Новини.
20.00 Ігри доброї волі. Легка атлетика.
21.00 «Час».
21.40 Ігри доброї волі. Легка атлетика. Велоспорт (трек).
22.45 Сьогодні у світі.
23.00 Щоденник Ігор доброї волі.

ПРОГРАМА УТ

10.00 Новини.
10.20 «Автограф». Народний артист РРФСР Л. Лещенко.
11.30 Художній телефільм «Місце зустрічі змінити не можна». 5 серія.
12.55 «Доброго вам здоров'я». Відповіді на листи телеглядачів.
13.25 Новини.
* * *
16.00 Новини.
16.10 Концерт для дітей.
16.40 «Комуністи 80-х». З досвіду роботи партгрупи ДонНДІчормет.
17.30 Народні таланти.
18.00 «Енергію задумів — в енергію дій». Ресурсозберігаючі технології на Одеському виробничому об'єднанні «Кисеньмаш».
18.30 Концерт тріо бандуристок Українського телебачення і радіо.
19.00 Актуальна камера.
19.30 Вперше на екрані УТ. Художній фільм «Лісова пісня. Мавка».
20.50 На добраніч, діти!
21.00 «Час».
21.40 «Молоді голоси». Заключний концерт Республіканського конкурсу артистів естради.
23.10 Новини.

ІІ ПРОГРАМА ЦТ

18.00 Новини.
18.15 «...До шістнадцяти і старші».
19.00 Ігри доброї волі. Волейбол (жінки). Велоспорт (Трек).
20.00 Вечірня казка.
20.20 Ритмічна гімнастика.
20.50 Прем'єра документального телефільму «По Дністру на плотах».
21.00 «Час».
21.40 «Шукайте жінку». Художній телефільм. 1 серія.
23.00 Новини.

СЕРЕДА, 9 ЛИПНЯ
І ПРОГРАМА ЦТ

8.00 «Час».
8.40 Щоденник Ігор доброї волі.
8.55 Прем'єра документального телефільму «На зліт».
9.25 Клуб мандрівників.
10.25 Мультфільм «П'ятачок», «На задній парті», «Квадратик і птахи».
10.50 Пісня далека й близька.
11.35 Новини.
* * *
14.30 Новини.
14.45 «Союз науки і праці» Документальні фільми.
15.30 Герої Жюля Верна на екрані. «Капітан Немо». Художній телефільм. 1 серія.
16.55 Новини.
17.00 «Покликання». «Законодавці молодіжної моди». Розповідь про Московське СПТУ № 101.
17.30 «Свято в По». Музична передача.
18.15 «За словом — діло»: «Турботи сільських комуністів»
18.45 Сьогодні у світі.
19.00 «Світ і молодь».
19.35 Грає В. Ковтун (акордеон).
19.55 Новини.
20.00 Ігри доброї волі. Легка атлетика.
21.00 «Час».
21.40 Ігри доброї волі. Легка атлетика. Художня гімнастика.
22.50 Сьогодні у світі.
23.05 Щоденник Ігор доброї волі

ПРОГРАМА УТ

10.00 Новини.
10.20 Концерт з творів А. Вівальді.
10.55 Художній фільм «Добрі наміри».
12.15 Програма «Братерство».
13.45 Новини.
* * *
16.00 Новини.
16.10 Грають юні музиканти.
16.40 Телепост на будівництві Дністровської гідроакумулюючої станції.
16.55 Кінопрограма «Люди землю прикрашають».
17.35 Музичний фільм «Фреска».
18.00 «Енергію задумів — в енергію дій». Шляхи підвищення ефективності виробництва у колгоспі «Зоря комунізму» Новоархангельського району Кіровоградської області.
18.30 Фільм-концерт «Карпатські візерунки».
19.00 Актуальна камера.
19.30 Чемпіонат СРСР з футболу. «Металіст» — «Динамо» (Тбілісі). 2 тайм.
20.15 Прем'єра телефільму «Розмова по суті». (Студія «Укртелефільм»).
20.45 На добраніч, діти!
21.00 «Час».
21.40 Художній телефільм «Хроніка одного літа». 1 серія.
22.50 Новини.

ІІ ПРОГРАМА ЦТ

18.00 Новини.
18.15 Образотворче мистецтво. Огляд.
19.00 Ігри доброї волі. Велоспорт (трек). Водне поло.
20.00 Вечірня казка.
20.15 Новини.
20.20 «Для всіх і для кожного».
20.50 Прем'єра документального фільму.
21.00 «Час».
21.40 «Шукайте жінку». Художній телефільм. 2 серія.
22.50 «Сочі — місто здоров'я». Документальний фільм.
23.05 Новини.

ЧЕТВЕР, 10 ЛИПНЯ
І ПРОГРАМА ЦТ

8.00 «Час».
8.40 Щоденник Ігор доброї волі.
8.55 Науково - популярні фільми.
9.20 У світі тварин.
10.20 Прем'єра мультфільмів із циклу «Фердінанд Прекрасний».
10.45 Хоровод дружби. Виступ народних колективів союзних республік.
11.30 Новини
* * *
14.30 Новини.
14.45 Прем'єра науково - популярного фільму «Такі прості істини»
15.00 Шахова школа.
15.30 Герої Жюля Верна на екрані. «Капітан Немо». Художній телефільм. 2 серія.
16.40 Новини.
16.45 До національного свята МНР. «Та, що ступила через віки». Кіноогляд.
17.30 «...До шістнадцяти і старші».
18.15 «Сучасний світ і робітничий рух».
18.45 Сьогодні у світі.
19.00 Концерт артистів цирку і естради
19.20 Новини.
19.25 Вперше на екрані ЦТ. Художній фільм «Ключ без права передачі».
21.00 «Час».
21.40 Ігри доброї волі. Баскетбол. Жінки. Збірна СРСР — збірна США. Художня гімнастика.
23.30 Сьогодні у світі.
23.45 Щоденник Ігор доброї волі.

ПРОГРАМА УТ

10.00 Новини.
10.20 «Уроки спілкування». Портрет педагога в кінодокументалістиці
11.20 Художній телефільм «Хроніка одного літа». 1 серія.
12.30 Любителям хорового співу.
13.00 Новини
13.15 Науково - популярний фільм «Державне ставлення».
* * *
16.00 Новини.
16.10 Для дітей «Колобок». Лялькова вистава.
16.50 Телефільм «Зупинись, прислухайся».
17.05 Концерт популярної симфонічної музики.
17.45 «Екран пошани Українського телебачення». Бригадир операторів машинного доїння колгоспу імені Кірова Виноградівського району Закарпатської області М. С. Слюсар.
18.00 «Енергію задумів — в енергію дій» Резерви підвищення продуктивності праці на шахті ім. Димитрова виробничого об'єднання «Красноармійськвугілля».
18.30 Співає народний артист СРСР Ю. Богатиков.
19.00 Актуальна камера.
19.30 Екран молодих. «Сучасники».
20.40 На добраніч, діти!
21.00 «Час».
21.40 Художній телефільм «Хроніка одного літа». 2 серія.
22.50 Новини.

ІІ ПРОГРАМА ЦТ

18.00 Новини.
18.20 Р. Щедрін. «Витівні частівки».
18.30 Ігри доброї волі. Велоспорт (трек). Стрибки у воду.
19.30 Ритмічна гімнастика.
20.00 Вечірня казка.
20.15 Новини.
20.20 Чемпіонат світу з баскетболу. Чоловіки. Збірна СРСР — збірна Уругваю.
21.00 «Час».
21.40 «Кінець». Художній фільм.
23.05 Новини.

П'ЯТНИЦЯ, 11 ЛИПНЯ
І ПРОГРАМА ЦТ

8.00 «Час».
8.40 Щоденник Ігор доброї волі.
8.55 «В краю чувашському». Концерт.
9.20 «Світ і молодь».
9.55 «Ключ без права передачі». Художній фільм.
11.30 Новини
* * *
14.30 Новини.
14.50 Сільські горизонти. Документальні фільми
15.40 Герої Жюля Верна на екрані. «Капітан Немо». Художній телефільм. 3 серія.
16.45 Новини.
16.50 Концерт художніх колективів Монгольської Народної Республіки.
17.15 Російська мова.
17.45 Концерт естрадно-симфонічного оркестру ЦТ і ВР.
18.15 «Наш сад».
18.45 Сьогодні у світі.
19.00 «Співдружність». Тележурнал.
19.30 Екран зарубіжного фільму «Закон є закон». (Франція).
21.00 «Час».
21.40 Ігри доброї волі. Бокс.
22.35 Сьогодні у світі.
22.45 Щоденник Ігор доброї волі.
23.00 «Рахунок-804». Концерт.

ПРОГРАМА УТ

10.00 Новини.
10.20 Виробнича гімнастика.
10.30 Телефільм «І я одна з них».
11.00 Таланти твої, Україно.
11.45 Художній телефільм «Хроніка одного літа». 2 серія.
12.55 Новини.
* * *
16.00 Новини.
16.10 Неспокійні серця.
17.00 Документальний фільм «Робота партійна»
17.45 В.-А. Моцарт. Дивертисмент.
18.00 «Енергію задумів — в енергію дій». Якість продукції Львівського взуттєвого об'єднання «Прогрес».
18.30 Фільм-концерт «Барви веселки».
19.00 Актуальна камера.
19.45 Сеанс документального і науково-популярного кіно.
20.45 На добраніч, діти!
21.00 «Час».
21.40 Художній телефільм «Хроніка одного літа». 3 серія.
22.45 Новини.

ІІ ПРОГРАМА ЦТ

18.00 Новини.
18.20 Ігри доброї волі. Волейбол (жінки).
19.00 Чемпіонат світу з баскетболу. Чоловіки. Збірна США — збірна Італії.
19.40 Ігри доброї волі. Стрибки у воду.
20.00 Вечірня казка.
20.15 Ігри доброї волі. Волейбол (жінки).
21.00 «Час».
21.40 На екрані — кінокомедія. «Міміно». Художній фільм.
23.15 Новини.

СУБОТА, 12 ЛИПНЯ
І ПРОГРАМА ЦТ

8.35 Щоденник Ігор доброї волі.
8.50 «Наука і техніка»
9.00 «Шкільна реформа: через два роки».
9.30 «Чого і чому». Передача для дітей.
9.55 Концерт ансамблю народного танцю «Зебо» Таджицького телебачення і радіо.
10.25 Ігри доброї волі. Вільна боротьба. Водне поло.
11.10 «У спадок—пісня» Із циклу «Разом — дружна сім'я».
11.40 «Для всіх і для кожного» Уроки економії в побуті. «Скільки коштує вода»
12.10 «Шапіто! Шапіто!». Фільм-концерт
13.00 Художні фільми народного артиста СРСР, кінорежисера І. Пир'єва. «Секретар райкому».
14.30 Новини.
14.45 «Про час і про себе». Поетична антологія. Василь Каменський.
15.00 Мультфільми для дорослих кіностудії «Союзмультфільм»: «Робінзон і літак», «Чорно-біле кіно».
15.30 Ігри доброї волі. Теніс.
16.30 Новини.
16.35 Очевидне—неймовірне.
17.35 Творчий вечір народного артиста РРСР, композитора І. Лученка.
19.40 Новини.
19.45 «Врятована краса». Зустріч реставраторів, художників, архітекторів і журналістів в Центральному будинку художника
21.00 «Час».
21.40 Ігри доброї волі. Водне поло. Волейбол (жінки). Матч за 1-е місце.
23.10 Щоденник Ігор доброї волі.

ПРОГРАМА УТ

10.40 Художній телефільм «Хроніка одного літа». 3 серія.
11.50 Мультфільм для дітей «Як Маша посварилася з подушкою».
12.00 «Наука і час».
12.30 Новини.
12.40 Студія «Золотий ключик». Казка на балетній сцені.
13.55 Екран молодих. «Подорож у глибину віків».
14.40 Міжнародна студія УТ.
15.10 Художній фільм для дітей Фініст — Ясний Сокіл».
16.25 Концерт духової музики.
17.25 Скарби музеїв України. І. Кавалерідзе. «Портрет М. Горького».
17.40 «Світ поезії». К. Симонов.
18.00 Чемпіонат СРСР з футболу. «Спартак» — «Динамо» (Київ).
19.45 Актуальна камера.
20.45 На добраніч, діти!
21.00 «Час».
21.40 «Співоче поле» Республіканське свято народної творчості в м. Тернополі. По закінченні — Новини.

ІІ ПРОГРАМА ЦТ

8.00 Гімнастика.
8.20 «Що ж це було?». Науково-популярний фільм.
8.30 Ритмічна гімнастика.
9.15 Музична передача «Ранкова пошта».
9.45 VIII з'їзд письменників СРСР
10.15 «Міміно». Художній фільм.
11.50 «Атака з фланґу». Науково популярний фільм.
12.00 Ігри доброї волі. Бокс. 1/4 фіналу. Мотобол. Збірна СРСР — збірна Європи.
14.35 Клуб мандрівників
15.35 Співає Мірей Матьє.
16.35 «Ставка більша за життя». Художній телефільм. 17 серія «Зустріч»
17.30 Мультфільми кіностудії «Союзмультфільм» «Перетворення». «Раніше ми були птахами».
18.00 Гала-концерт, присвячений 60-річчю радіо і 30-річчю телебачення м. Загреба.
19.00 Ігри доброї волі. Теніс. Стрибки у воду.
20.00 Вечірня казка.
20.15 Ігри доброї волі. Волейбол (жінки). Вільна боротьба.
21.00 «Час»
21.40 «Формула кохання». Художній телефільм.

Редактор
М. НОВИКОВ

Оголошення, довідки

ОЛЕКСАНДРІЙСЬКЕ МІСЬКЕ ВІДДІЛЕННЯ БЮРО ПО ПРАЦЕВЛАШТУВАННЮ НАСЕЛЕННЯ ЗАПРОШУЄ НА РОБОТУ

в радгосп «Олександрійський»:

машиніста-тракториста,

майстра-будівельника,

робітників для роботи в садах та плодорозсадниках.

У колгосп імені Енгельса Костянтинівської сільської Ради:

трактористів,
комбайнерів,
слюсарів-ремонтників,
електрогазозварювальників,
електромонтерів,
мулярів,
теслярів,
різноробочих,
водіїв.

Оплата праці відрядно-преміальна. Робітники забезпечуються житлом. Мешканці м. Олександрії на роботу та в зворотному напрямку доставляються службовим автобусом.

За довідками звертатися в Олександрійське міське відділення бюро по працевлаштуванню населення на адресу: м. Олександрія, вул. Шевченка, 91.

АДМІНІСТРАЦІЯ.

ОЛЕКСАНДРІЙСЬКОМУ СЕРЕДНЬОМУ ПРОФЕСІЙНО - ТЕХНІЧНОМУ УЧИЛИЩУ № 31 ПОТРІБНІ НА ПОСТІЙНУ РОБОТУ:

майстри виробничого навчання: машиністів екскаваторів, бульдозеристів, трактористів - машиністів, електрогазозварювальників,

майстри практичного водіння автомобілів, водії І та ІІ класів,

технічки,
завклубом,
керівник художньої самодіяльності,
художник,
секретар-друкарка.

Адреса училища: м. Олександрія. Користівське шосе, 6. Їхати автобусами: 4, 4-а, 32, 39, 23, 22. Телефон 2-17-77.

АДМІНІСТРАЦІЯ.

КІРОВОГРАДСЬКОМУ ОБЛАСНОМУ ОПТОВО-РОЗДРІБНОМУ ОБ'ЄДНАННЮ ФІРМИ «МЕБЛІ» ПОТРІБНІ НА РОБОТУ:

вантажники, оклад 140 крб.,
молодший продавець (тимчасово).

За довідками звертатися на адресу: м. Олександрія, проспект Леніна, 10.

АДМІНІСТРАЦІЯ.

Загублений учнівський квиток за № 160, виданий Олександрійським медичним училищем на ім'я Запарованої Наталії Борисівни, вважати недійсним.

Загублений учнівський квиток за № 158, виданий Олександрійським медичним училищем на ім'я Шойхед Михаїла Борисовича, вважати недійсним.

Загублений учнівський квиток за № 112, виданий Олександрійським медичним училищем на ім'я Кучер Оксани Вікторівни, вважати недійсним.

Адміністрація, партійна, профспілкова, комсомольська організації і первинна організація УТОС Олександрійського УВП висловлюють глибоке співчуття майстру Морозову Олександру Федоровичу з приводу передчасної смерті його дочки

СВІТЛАНИ.

Колектив учбово-виробничого підприємства Українського товариства сліпих глибоко сумує з приводу передчасної смерті контролера СТК

ОЛЕФІРЕНКО СВІТЛАНИ ОЛЕКСАНДРІВНИ

і висловлює співчуття рідним і близьким покійної.

Колектив працівників і учнів СПТУ № 33 висловлює глибоке співчуття майстру виробничого навчання Колеснику Миколі Івановичу з приводу смерті його матері

ЛЕОНТІЇНИ ЛЕОНТІЇВНИ.

Колектив працівників Мартоіванівської СШ висловлює глибоке співчуття колишньому працівнику школи Пальчику Івану Івановичу з приводу смерті його дружини

ГАЛИНИ СВИРИДОНІВНИ.

Колектив працівників ДЮСШ № 2 висловлює глибоке співчуття тренеру-викладачу Житньому Юрію Івановичу з приводу смерті його матері.

«ЛЕНИНСКОЕ ЗНАМЯ» — орган Александрийских городского и районного комитетов Компартии Украины, городского и районного Советов народных депутатов Кировоградской области (выходит на украинском языке)

АДРЕСА РЕДАКЦІЇ:
317900, м. Олександрія,
вул. Шевченка, 74.

ТЕЛЕФОНИ: редактора — 2-23-45, відділів: партійного життя — 2-24-33, промисловості—2-36 63, сільського господарства—2-27-93, відповідального секретаря — 2-35-63, відділу листів — 2-01-43, приймальні — 2-22-32, бухгалтера — 2-27-93.

Спосіб друку високий. Газету виготовили поліграфісти: лінотиліст В. І. Столбаненко, складачі В. Є. Приходько, М. Г. Матюшенко, друкар О. Д. Кучеренко.

Олександрійська міська друкарня Кіровоградського облуправління у справах видавництв, поліграфії і книжкової торгівлі, м. Олександрія, вул. Шевченка, 81.
Індекс 62065. Телефони: 2-31-35, 2-34-70. Тираж 28180. Обсяг 1 друк. арк. Зам. № 5833

ПРОЛЕТАРІ ВСІХ КРАЇН, ЄДНАЙТЕСЯ!

ГАЗЕТА НАГОРОДЖЕНА ПОЧЕСНОЮ ГРАМОТОЮ ПРЕЗИДІЇ ВЕРХОВНОЇ РАДИ УРСР

Ленінський ПРАПОР

Липень
9
Середа
1986
№ 110 (10418)
Ціна 3 коп.
Газета виходить у вівторок, середу, п'ятницю, суботу.

ОРГАН ОЛЕКСАНДРІЙСЬКИХ МІСЬКОГО ТА РАЙОННОГО КОМІТЕТІВ КОМПАРТІЇ УКРАЇНИ, МІСЬКОЇ ТА РАЙОННОЇ РАД НАРОДНИХ ДЕПУТАТІВ КІРОВОГРАДСЬКОЇ ОБЛАСТІ

ГАЗЕТА ВИДАЄТЬСЯ З 26 БЕРЕЗНЯ 1919 РОКУ

На рівень нових завдань

З пленуму райкому Компартії України

Відбувся пленум районного комітету Компартії України. На ньому розглянуто питання «Про роботу профспілкових і комсомольських організацій по удосконаленню виховного процесу в трудових колективах, підвищенню його ефективності в світлі вимог XXVII з'їзду КПРС і XXVII з'їзду Компартії України».

Перший секретар райкому партії Ю. Г. Целих у доповіді відмітив, що трудівники району сьогодні натхненно працюють над виконанням історичних рішень форуму комуністів країни, перебудовують форми і методи своєї діяльності.

Райком партії, первинні партійні організації ведуть активний пошук шляхів підвищення ефективності ідейно - виховного процесу в трудових колективах. Щороку понад 7 тисяч чоловік — комуністів, комсомольців і безпартійних навчаються в школах марксистсько-ленінської освіти і економічних знань. Більш як 5 тисяч трудівників включилися у Всесоюзне соціалістичне змагання за дострокове виконання планів та зобов'язань двох років дванадцятої п'ятирічки до 70-річчя Великого Жовтня. Серед них понад 3000 ударників комуністичної праці, 580 раціоналізаторів і винахідників.

В розпорядженні партійних, профспілкових і комсомольських організацій є могутній арсенал засобів і форм ідеологічного впливу. Так, в районі діють 44 клуби і будинки культури, 45 бібліотек, 11 музеїв 148 ленінських кімнат і червоних кутків, 30 будинків механізаторів і тваринників, 17 кабінетів партійно - політичної роботи на громадських засадах.

Доповідач відмітив, що багато партійних комітетів і бюро, зокрема, колгоспів «Ленінським шляхом», «Заповіт Леніна», імені Володимира Ульянова, «Прапор комунізму», імені Леніна, радгоспу-технікуму, радгоспу цукрокомбінату та інших господарств конкретно вирішують питання ідейно-виховної й агітаційно-масової роботи.

В більшості партійних організацій завершено роботу по організації співбесід з комуністами. Її підсумки показали, що як і у передз'їздівський період, так і за час, що минув після з'їзду, комуністами, всіма трудівниками району чимало зроблено для того, щоб підвищити якість основних видів продукції системи агропрому.

Трудівники агропромислового комплексу успішно виконали плани першого півріччя по виробництву і продажу державі м'яса, молока, яєць.

Однак поряд з позитивними зрушеннями в справі удосконалення виховного процесу, підвищення його ефективності, в окремих трудових колективах є ще чимало проблем, які потребують термінового вирішення.

В багатьох партійних комітетах і бюро, а це стосується в першу чергу колгоспів імені Енгельса, імені Димитрова, імені Кірова, імені Петровського, допускають формалізм у виховній роботі. Секретарі парткомів В. Ф. Федоренко, І. О. Ткаченко, А. М. Клименко, Г. П. Подзерей більше уваги приділяють суто господарським справам, адміністративним методам. Роботу профспілкових, комсомольських організацій, груп народного контролю, первинних організацій товариства «Знання» тут не координують.

Так, у лекторіїв первинної організації «Знання» колгоспу імені Петровського немає текстів лекцій. В господарстві відсутній інструктор по спорту. Не діє тут комісія по боротьбі з пияцтвом і алкоголізмом. Жодного засідання не провела в цьому році комісія по дотриманню соціалістичної законності.

В парторганізації колгоспу імені Енгельса формально підійшли до організації марксистсько-ленінської освіти і економічного навчання. Заняття у відповідних школах проводилися нерегулярно.

Ю. Г. Целих проаналізував також роботу правоохоронних органів, наголосив на необхідності активної підтримки адміністрацією, партійними, профспілковими і комсомольськими організаціями заходів, спрямованих на збереження соціалістичної власності, створення атмосфери непримиренності навколо таких негативних явищ, як пияцтво, хабарництво, дармоїдство. Закликав працівників культури і спорту району ширше залучати населення до активного способу життя, вказав на прорахунки в цій роботі.

В обговоренні доповіді взяли участь і висловили ряд думок та пропозицій секретар парткому колгоспу «Заповіт Леніна» В. Г. Щербина, голова колгоспу «Перемога» М. М. Швиданенко, секретар партійної організації районного відділу народної освіти Н. Ю. Верба, слюсар ремонтно - транспортного підприємства райагропрому М. М. Сапіга, бригадир тракторної бригади колгоспу імені Калініна В. Ю. Галушка, доярка колгоспу «Маяк» Є. В. Кучинська, голова райкому профспілки працівників агропрому А. А. Харитоненко, начальник районного відділу внутрішніх справ М. І. Безуглий, голова виконкому Косівської сільради М. В. Зінішина.

Пленум прийняв відповідну постанову.

Сьогодні у зведенні

про хід збирання ранніх зернових та зернобобових культур господарствами району станом на 6 липня 1986 року (перша графа — скошено хлібів у процентах до плану, друга — обмолочено хлібів у процентах до скошеного):

ім. В. Ульянова	58	23	«Червоний прапор»	41	66
«Прапор комунізму»	52	43	ім. Димитрова	40	21
«Маяк»	46	38	«Прогрес»	37	68
«Заповіт Леніна»	46	47	ім. Карла Маркса	36	25
ім. Леніна	45	60	ім. Свердлова	34	46
«Перемога»	44	62	ім. Петровського	34	43
			«Україна»	32	95
			ім. Фрунзе	31	57
			ім. Калініна	28	68
			«Ленінським шляхом»	28	80
			ім. Кірова	26	81
			ім. Шевченка	18	85
			ім. Енгельса	16	89
			«Росія»	15	72
			РАДГОСПИ		
			Цукрокомбінат	49	54
			Радгосп-технікум	47	75
			«Шарівський»	41	36
			«Більшовик»	35	26
			Винзавод	26	38
			ім. Гагаріна	25	43
			По району	**34**	**55**

Жнивам-86—хліборобську організованість



Для Лідії Григорівни ДЕМЧЕНКО — жнива теж гаряча пора. Вона кухар другої тракторної бригади колгоспу імені Володимира Ульянова. Старанно готує обіди і полудники хліборобам. Щодня жінка обслуговує до ста чоловік. Вона доставляє страви механізаторам в поле. Особливо вдячні Лідії Григорівні школярі — учні Пантаївської школи-інтернату, які під час літніх канікул трудяться в цьому господарстві.

Фото М. Пальчика.

Правофлангові

РАЙОННИЙ ШТАБ ПО ОРГАНІЗАЦІЇ СОЦІАЛІСТИЧНОГО ЗМАГАННЯ НА ЖНИВАХ-86 ПОВІДОМЛЯЄ:

Серед комбайнерів радгоспу імені Гагаріна найпродуктивніше працює комуніст **Ткаченко Микола Володимирович**. Перекривши всі канали можливих втрат, він з кожного гектара збирає по 33 центнери зерна.

* * *

Зібрати хліба за 10 робочих днів — така мета трудівників радгоспу «Шарівський». Нині тут завершують косовицю озимої пшениці на звал. На обмолоті валків перед бедуть **Гуленко Анатолій Іванович, Босак Микола Васильович, Колісниченко Валерій Васильович** та **Сімченко Леонід Михайлович**. На їх комбайни нанесено зірки трудової слави.

* * *

На перевезенні зерна від комбайнів на тік в колгоспі «Прогрес» сумлінно працює водій **Чайка Віктор Анатолійович**. Він автомашиною ГАЗ-93 перевіз близько 2000 центнерів зерна.

Місто—селу

Комбайни ведуть шахтарі

Успішно жнивують в цьому році механізатори колгоспу імені Леніна. І тому, що разом з ними повели комбайни у жнивну загінку гірники шахти «Світлопільська» та інших підприємств міста Олександрії.

Вже за перші п'ять днів жнив гірничий робітник І. В. Кривошея «Нивою» підібрав валки і скосив прямим комбайнуванням 78 гектарів озимої пшениці та видав з бункера комбайна 1113 центнерів зерна. Не відстає від нього гірничий робітник цього ж підприємства В. В. Горбенко, який працюючи на «Ниві», щодня виконує змінні норми на 120—130 процентів.

Високопродуктивною працею у жнивній загінці відзначається також комбайнер працівник ТЕЦ № 3 І. П. Богданов. Гірничий робітник шахти «Світлопільська» В. І. Довгорученко, працюючи за вахтовим методом, разом з колгоспним комбайнером С. А. Шевченком утримують першість у трудовому суперництві жнив.

М. ІВАНЧЕНКО.

Перші переможці

З метою підвищення трудової активності і творчої ініціативи учнів шкіл, залучення їх до продуктивної праці райком комсомолу на період жнив оголосив соціалістичне змагання між загонами міжшкільних навчально-виробничих комбінатів і екіпажів, у складі яких працюють школярі.

З перших днів жнив вийшли в поле юні хлібороби. З молодечим запалом працюють школярі. Вже визначились переможці. Перше місце присуджено секретарю комітету комсомолу Ульянівської СШ Володимиру Стратонову. Разом з комбайнером О. С. Швецем у радгоспі «Більшовик» комбайном СК-5 «Нива» вони скосили на звал 89 гектарів зернових.

На другому місці комсомольський сімейний екіпаж Оксамитних також з радгоспу «Більшовик». Віктор — учень 9 класу працює помічником комбайнера. Разом з братом Василем комбайном СК-5 «Нива» вони скосили на звал 85 гектарів зернових.

Відзначаються у праці учні Ігор Дунчик, Віктор Береза, Василь Титаренко з Войнівської СШ, Олександр Філіп, Віктор Биковський з Ульянівської СШ, Ігор Будін, Сергій Плахотній, Сергій Бичек, Юрій Біленко з Червонокам'янської СШ.

Змагаються між собою механізовані загони «Прометей» і «Юний механізатор» з Войнівського і Червонокам'янського міжшкільних навчально - виробничих комбінатів. Безсумнівно, і серед них будуть переможці.

Н. ДЕЙНЕГА.

Добрі вісті

Медаль — бригадиру

Характер у Миколи Григоровича Кабуза спокійний, урівноважений. Швидко знаходить спільну мову з людьми, знають його як хорошого наставника, висококваліфікованого спеціаліста.

У вантажно - транспортному управлінні Микола Григорович працює 24 роки. Зараз він очолює бригаду монтерів колії. Його колектив неодноразово виходив переможцем у соціалістичному змаганні серед споріднених бригад, змінні норми тут постійно перевиконують на 10—15 процентів.

Нещодавно за високі показники у праці М. Г. Кабуза нагороджено медаллю «За трудову доблесть».

Г. КАЛЬЧЕНКО,
начальник відділу праці та зарплати.

Річне завдання — за 6 місяців

Старанністю у праці відзначається завідуюча Звенигородським комплексним приймальним пунктом Лідія Іванівна Чорна. В будь-який день її можна зустріти в полі біля жниварів чи сапальниць, на тваринницькій фермі або на найвіддаленішій вулиці села. Вона зустрічається з односельцями, пропонує їм багато видів побутових послуг, і люди охоче користуються ними.

Л. І. Чорна йде попереду в соціалістичному змаганні працівників сільських комплексних приймальних пунктів райпобуткомбінату. До 4 липня вона виконала план першого року дванадцятої п'ятирічки. Значно перевиконано завдання з таких видів послуг, як ремонт меблів, ремонт і будівництво житла, хімчистка, індивідуальне пошиття взуття, фотографії, прокат, обрядові. А всього Звенигородський комплексний приймальний пункт надає мешканцям села 18 видів послуг.

Л. ГАЙДАР,
старший інженер планового відділу райпобуткомбінату.

На календарі — серпень

Водії автотранспортного підприємства № 10062 В. Г. Чередник та І. М. Симчера вже працюють в рахунок серпня 1986 року. Вони ударники комуністичної праці, змінні норми по перевезенню народногосподарських вантажів постійно перевиконують. З початку року В. Г. Чередник зекономив 61 літр дизельного палива, а І. М. Симчера — 37.

Л. ГОРОШКО.

ЛЕНІНСЬКИЙ ПРАПОР
3 стор. 9 липня 1986 р.

Якщо братися спільно

Колективи промислових підприємств Олександрії на шефських засадах вирощують у господарствах Олександрійського району овочі майже на 700 гектарах. Досі переважна більшість городини висаджувалася та обробляласся вручну, що призводило до низьких врожаїв та високої її собівартості. Несли збитки підприємства, колгоспи і радгоспи.

Наприклад, колектив електромеханічного заводу імені XXV з'їзду КПРС торік на 130 гектарах вирощував овочі в колгоспі «Червоний прапор». Правління господарства постійно висловлювало своє незадоволення з приводу того, що заводчани пізно прибувають на роботу і рано покидають плантації, працюють неякісно. Тому колгосп продав державі городини лише на 47 тисяч карбованців. В той час тільки за перевезення заводчан з Олександрії в Нову Прагу і назад електромеханічному заводу заплачено 37 тисяч карбованців.

Значних збитків зазнав і завод. Адже робітникам, інженерно - технічним працівникам, які брали участь у вирощуванні та збиранні врожаю овочів, виплачено 146 тисяч карбованців зарплати. Хоч вони не виготовляли основної заводської продукції.

— Не можна миритися з таким марнотратством, — наголосив директор електромеханічного заводу В. М. Саєнко, — треба негайно братися за промислову технологію вирощування овочів без затрат ручної праці.

З пропозицією директора заводу погодилося правління колгоспу. Разом придбали механізми, знаряддя, гербіциди і весною цього року почали вирощувати овочі на цій же площі за індустріальною астраханською технологією. Завод виділив чотирьох механізаторів які разом з досвідченими колгоспними трактористами В. Ф. Івановим і М. Т. Мизиним взяли це на себе.

Навіть при цьогорічній посушливій погоді всі овочеві культури дали дружні сходи, старанно оброблені і скоро порадують дорідним врожаєм.

Господарство уже продало державі понад 30 тонн ранніх овочів, — розповідає голова колгоспу О. С. Ткачов, — при плані 17. Зараз городники реалізують ранню капусту. Через кілька днів приступимо до збирання огірків. Вибірково збираємо столові буряки, моркву. Радують рясною зав'яззю помідори. Відцвіли салатний перець і сині баклажани.

Всі ділянки овочів чисті. Аж не віриться, що тут не працювали сапальниці. І вже сьогодні впевнено можна сказати, що свої зобов'язання — зібрати по 141 центнеру овочів з гектара і 1340 тонн їх продати державі колгосп виконає успішно.

Днями в «Червоному прапорі» побували керівники промислових підприємств Олександрії, керівники колгоспів і радгоспів, які займаються городництвом. Головний агроном колгоспу І. П. Бурий розповів про вже набутий досвід вирощування овочів за астраханською індустріальною технологією. Гості оглянули механізми та знаряддя, необхідні для вирощування городини без затрат ручної праці. Всі переконалися, що шлях до високих врожаїв городини лежить через застосування цієї прогресивної технології. Домовлено, що буде зроблено спільно шефами і підшефними для того, щоб уже в наступному році повністю перейти в городництві на астраханську технологію. В зустрічі брали участь голова виконкому районної Ради народних депутатів О. М. Сергатий і секретар міськкому партії М. Ф. Орел.

М. ЗАГІРСЬКИЙ.



Київ. Колектив Всесоюзного науково - дослідного експериментально-конструкторського інституту електропобутових машин і приладів успішно працює над створенням нових і вдосконаленням уже вироблюваних холодильників, пилососів, пральних і прасувальних машин, іншої побутової техніки. Зразки проходять всебічну перевірку в кліматичних та акустичних камерах, випробовуються на стійкість проти вібрації.

На знімку: співробітниця інституту Олена Петухова демонструє нову прасувальну машину.

Механізатор — центральна фігура на селі

Покликання — хлібороб

У КОЛГОСПІ імені Володимира Ульянова П. Г. Демченка знають усі. Знають його, як ветерана колгоспного виробництва, як учасника Великої Вітчизняної війни, як хлібороба, раціоналізатора, наставника молоді.

Більше 40 років присвятив Павло Гнатович роботі біля землі. Свою трудову біографію розпочинав причіплювачем. Після війни з відзнакою закінчив курси комбайнерів при Олександрійській машинно-тракторній станції. Потім повернувся в рідне господарство. Технічно грамотний спеціаліст зарекомендував себе з найкращого боку.

Павло Гнатович — механізатор першого класу. На збиранні ранніх зернових він щороку добивається високих результатів. Хлібороб бере активну участь і в збиранні пізніх культур. За ним закріплено бурякозбиральний комбайн РКС-6. Взимку П. Г. Демченко слюсарює, при необхідності підміняє коваля, трактористів.

Не один молодий механізатор розпочинав свій трудовий шлях під керівництвом Павла Гнатовича. Взяти, наприклад, С. Т. Ручку. Уважно придивлявся він, як працює наставник, переймав його досвід, а нині Станіслав Тимофійович сам досконало володіє комбайном.

Добра слава в Недогарках лине про П. Г. Демченка як про раціоналізатора. На його рахунку більше 50 цінних пропозицій. Всі вони запроваджені у виробництво. Ось і в цьому році Павло Гнатович подав три пропозиції, економічний ефект від яких склав 500 карбованців на рік.

За чесну, багаторічну працю він нагороджений орденом «Знак Пошани», Ленінською ювілейною медаллю, нагрудними знаками ударника дев'ятої і десятої п'ятирічок. Був учасником Виставки досягнень народного господарства в Москві. Портрет його красується на колгоспній Дошці пошани.

Самовіддано трудиться Павло Гнатович на цьогорічних жнивах. Комбайном СК-4, до речі, який він сам чотири роки тому склав, механізатор зобов'язався скосити на звал хліба на 350 гектарах. Рахунок вже відкрито. У валках лежать зернові на перших 100 гектарах.

До жнив Павло Гнатович працював на заготівлі кормів для худоби. Досить сказати, що він за 7 робочих днів поклав у покоси 105 гектарів люцерни на сіно.

В цьому році П. Г. Демченку виповнюється шістдесят. Хочеться побажати йому щастя, міцного здоров'я і щедрого хліборобського вжинку.

В. СОКОЛОВ,
спецкор «Ленінського прапора».



Комуніст Віктор Миколайович ОРЛОВ — водій другого класу. В третій автоколоні автобази виробничого об'єднання «Олександріявугілля» працює на перевезенні наносів у вуглерозрізі «Верболозівський». Змінні завдання виконує на 125—130 процентів.

Віктору Миколайовичу присвоєно почесне звання «Кращий за професією». Він агітатор, член центральної групи народного контролю автобази.

Фото М. Пальчика.

Весілля з колгоспним приданим

Майже кожне весілля в колгоспі імені М. Горького Амвросіївського району Донецької області закінчується новосіллям. Так було і після урочистої реєстрації шлюбу колгоспних спеціалістів Олександра і Тетяни Коваленків. Разом з поздоровленнями вони одержали ключі від нового будинку, який спорудило для молодих господарство. Такий весільний подарунок передбачений прийнятою тут комплексною програмою соціального розвитку колективу.

— На будівництво житла для молодих сімей у нас виділяється з прибутку господарства кожний п'ятий карбованець, — говорить голова колгоспу В. В. Ненька. — Збудували вже багато житла. Та, виходячи з нашого досвіду, хочу сказати: глибоко помиляється той, хто вважає, що лише цим можна розв'язати демографічні проблеми села. Мовляв, варто тільки запропонувати молодожонам квартиру, як вони залишаться в колгоспі. Серйозної уваги вимагають до себе й інші питання: як розширити коло жіночих професій? Як зробити різноманітнішим дозвілля? Як надати молоді можливість продовжувати освіту, не від'їжджаючи з колгоспу?

Турботи правління про ці сторони життя і знайшли відображення в перспективному плані соціального розвитку колективу господарства. За минулі два роки в колгоспі застосовано науково - обґрунтовану систему підвищення родючості ґрунтів, механізаторів і тваринників переведено на двозмінний режим роботи, почав приносити віддачу колективний підряд, впроваджений в усіх підрозділах господарства. Вдосконалено структуру управління, зросла трудова і технологічна дисципліна.

За цей же час у господарстві відкрилася нова середня школа, де діють класи механізації тваринництва, збудовано торговельний центр, філіал районного будинку побуту. Нині в рештуваннях — палац культури, спортивний комплекс, сільська амбулаторія. Пролягли шляхи з твердим покриттям, які зв'язали село з виробничими об'єктами і найближчою автомагістраллю. Що називається «на виріст» збудовано і дитячий комбінат. Тут впевнені: будуть і нові весілля, і новонароджені.

Послідовне здійснення програми дає свої результати. За останні роки в колгоспі утворилося більше двох десятків молодих сімей. Повертаються в рідне село воїни, які відслужили належний строк. Після приїзду їх чекає приємний сюрприз — ощадна книжка, куди за рішенням правління, поки хлопці служать, щомісяця перераховується умовний заробіток. Активізація людського фактора дає змогу збільшити виробництво сільськогосподарської продукції, одержувати високі доходи і цим повніше задовольняти зростаючі запити трудівників. Господарство, яке ходило раніше в середняках, тепер упевнено лідирує в соціалістичному змаганні в районі.

М. ТУРКІН,
кор. РАТАУ.
с. Олексіївка
Донецької області.

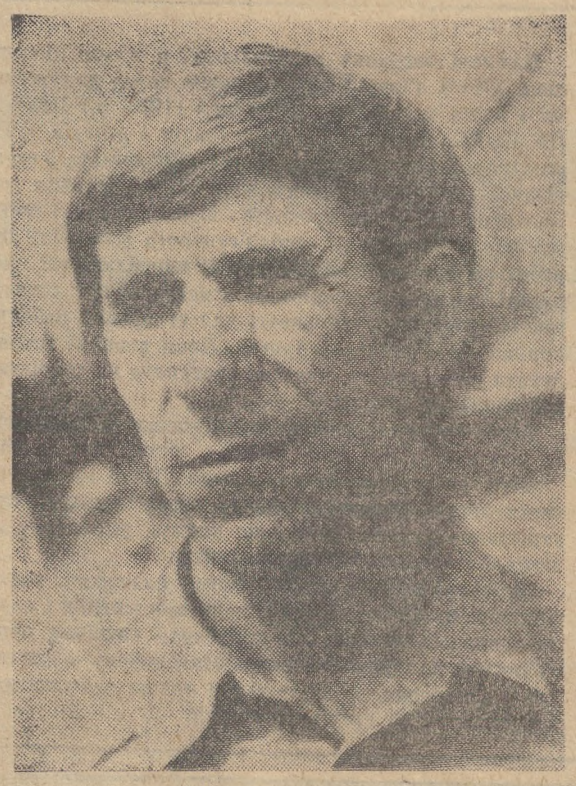

Микола Маркович МОВЧАН — електрозварник шостого розряду. В райенергоуправлінні трудиться дев'ятнадцять років. На спеціалізованій дільниці по ремонту котельного обладнання змінні завдання виконує на 120—125 процентів. Миколі Марковичу доручають найбільш відповідальні роботи.

Трудові здобутки передового робітника відзначено медаллю «За трудову доблесть».

Фото М. Пальчика.

Зустріч з юністю

Нещодавно у середній школі № 15 відбулась зустріч випускників 1966 року. На неї були запрошені колишній директор школи Г. П. Дорошенко, завуч М. І. Лещенко, перші вчителі А. В. Кругляк, В. М. Коваленко, вчителі А. С. Жалдак, О. Г. Красюк, Л. Ю. Вишневецький, О. С. Кондратенко, Г. П. Пономаренко, Г. С. Василяка, І. Х. Сасін.

Слово надається колишній випускниці С. Шнапер. Вона привітала вчителів. Кожен з присутніх коротко розповів про себе. Звучали щирі слова вдячності вчителям. Всі ділились спогадами про незабутні шкільні роки.

20 років тому, немов птахи з одного гнізда, розлетілися в різні сторони. Так, Г. Захарченко працює в Нар'ян-Марі, його сестра Наталія—директор заводу в Іркутську. В Новоросійську працює інженером - будівельником О. Бакуленко, інженером-економістом трудиться О. Губіна в Кіровограді. В Києві, в науково-дослідному інституті працюють Г. Литвиненко та В. Шкарбань.

Багато випускників живуть і трудяться в рідному місті. Серед них шахтарі Ю. Белкін, В. Кругленко, робітники В. Клешнін, В. Бернадський, інженери Т. Симакова, С. Горохова, В. Тягла, начальник бюро Е. Гусєв та багато інших.

Пройшла цікава розмова, вірніше, життєва сповідь своїй юності. Було що розповісти один одному та своїм вчителям. Адже два десятиліття минуло, як стрункі веселі юнаки та дівчатка залишили поріг рідної школи, а зустрілись тепер шановані чоловіки й жінки.

Виступали вчителі, гості. Багато було висловлено добрих слів та побажань.

С. КРИЧКО,
позаштатний кореспондент.

Перше місце присудити...

Багато часу люди зайняті на роботі, і тому дуже важливо, щоб кожен працюючий при необхідності умів подати невідкладну допомогу, знав основи гігієни та санітарії. Особливу турботу про це виявляють медичні працівники і первинні організації Товариства Червоного Хреста фабрики діаграмних паперів, швейної фабрики, рудоремонтного, електромеханічного, авторемонтного заводів. Тут добре підготовлені санітарні пости і санітарні дружини. Якість навчання перевіряється на об'єктових і міських змаганнях, які щороку організовуються і проводяться штабом цивільної оборони, комітетом Товариства Червоного Хреста і медичною службою міста. Такі змагання відбулися й нещодавно.

Парад учасників міських змагань у цьому році відкрили сандружинниці фабрики діаграмних паперів. Багато добрих справ у членів цієї дружини. Вони слідкують за тим, щоб поповнювалися аптечки на всіх виробничих дільницях, проводять «рейди чистоти» в цехах, їдальні, на території підприємства допомагають організовувати дні донора. Багато сандружинниць і самі активні донори.

Після урочистого відкриття змагань їх учасники направилися у «вогнище ураження».

Ті, хто «працює» в госпітальному відділенні, все вміють: дати кисень хворому, перекласти його з носилок на лікарняне ліжко, накласти зігріваючий компрес.

Судді Л. М. Джус — лікар-терапевт центральної міської лікарні та Р. Н. Петрик — фельдшер медпункту профтехучилища № 1 задоволені. Майже немає штрафних очок. Молодці, сандружинниці!

Складні завдання і в «вогнищах» ядерного, хімічного та бактеріологічного ураження. Але й тут більшість сандружинниць і членів санпостів справляються успішно.

— Відмінно, — говорять судді першої категорії лікарі О. М. Лісовський, І. І. Киященко, Б. М. Мельник, А. С. Копиця санпостівцям управління житлово - комунального господарства об'єднання «Олександріявугілля», обчислювального центру, авторемонтного заводу, сандружинницям фабрики діаграмних паперів, м'ясокомбінату, швейної фабрики, рудоремонтного заводу, орикетної фабрики «Байдаківська».

Змагання — це перевірка не лише правильних і вмілих дій сандружинниць і санпостівців у «вогнищах». Це ще і огляд профілактичної роботи, яку вони проводять, допомагаючи медпрацівникам. Тому в програму входить і конкурс санбюлетенів та бойових листів. У цьому році він проходив під девізом: «Здоровий спосіб життя — виграє кожен» та «Дав кров — врятував життя». З цим завданням справилися майже всі санпости і сандружини, але кращими виявилися санбюлетні фабрики діаграмних паперів, молокозаводу і швейної фабрики.

А в конкурсі художньої самодіяльності не було рівної сандружині ремонтно-механічного заводу «Укрремтресту».

В загальному заліку перше місце вибороли санітарний пост управління житлово - комунального господарства і сьомий раз підряд — санітарна дружина фабрики діаграмних паперів.

Р. ГРАНОВСЬКА—
головний лікар будинку санітарної освіти,
Т. ЗАПОРОЖЕЦЬ —
голова міському Товариства Червоного Хреста.

Риси нашого сучасника

Все йде від серця

Я переступила поріг рибного цеху заводу продтоварів. Чотири жінки відірвались від роботи й привітно посміхнулись у відповідь на моє «Здрастуйте».

Валентина Олександрівна Щербина, Фаїна Сергіївна Кошеленко, Ганна Іванівна Остроухова, Таїсія Петрівна Ралкіна — всі вони кадрові робітниці з багатолітнім трудовим стажем. Рибний цех — один з кращих серед аналогічних цехів Кіровоградської області. Рекламацій на його продукцію практично не буває. План виконують завжди. Так, за перше півріччя цього року завдяки їх старанням населення міста одержало на 16 тонн риби холодного копчення більше, ніж планувалось. В цьому немала заслуга майстра Б. Щербини, бо від її особистої ініціативи багато в чому залежить виконання доведених завдань.

Кілька хвилин я слідкувала за роботою робітниць. «Як сестри» — подумалось мені. За довгі роки спілкування вони зріднились, одна одній довіряють все до найменших дрібниць. Та інакше, мабуть, в жіночому колективі й не може бути. А от такою дружбою, як у них, не всі можуть похвалитись.

Про кожну з цих жінок можна сказати багато теплих слів. Сьогоднішня моя розповідь про одну з них — кавалера ордена Трудового Червоного Прапора Фаїну Сергіївну Кошеленко. У неї просте материнське обличчя, погляд спокійний, відкритий. Коли вона посміхається, розбігаються зморшки навколо голубих очей і з'являються симпатичні ямочки на щоках. Очі світяться добротою. Моя співрозмовниця належить до тієї категорії людей, з якими приємно говорити, приємно слухати їх тиху сором'язливу мову.

Зовсім недавно, в червні, виповнилось 25 років з того самого дня, коли молода жінка вперше прийшла на цей завод. Корпусу для рибного цеху тоді ще не було, навіть зимою доводилось працювати на вулиці. Що й казати, нелегкі вони, трудові будні. Іноді якийсь внутрішній голос підштовхував, умовляв: «Залиш цю роботу». І, можливо, так би й сталось, коли б не Ганна Данилівна Жарук. Пізніше Фаїна Сергіївна скаже: «Я вдячна долі за зустріч з нею».

Минали роки. І колишня учениця вже сама стала мудрим наставником, добрим другом молоді. Роботу свою жінка любить, інакше б не присвятила їй чверть століття. Радість вона несе і собі, й людям.

Ударник комуністичної праці, Ф. С. Кошеленко щороку підтверджує це звання. Нагороду Батьківщини — орден Трудового Червоного Прапора, сприйняла як визнання заслуги всього колективу.

Виростила мати двох синів. А тепер допомагає їм виховувати внука Валерія та внучку Валерію. І поспішає Фаїна Сергіївна з роботи до внуків, а від внуків на роботу. Вважає, що в цьому її просте людське щастя.

Т. ЛОЗОВА.

Посилити контроль, підвищити відповідальність

З 1 липня цього року вийшов у дію Указ Президії Верховної Ради СРСР «Про посилення боротьби із здобуттям непрудових доходів».

У прийнятих в травні відповідних постановах ЦК КПРС і Ради Міністрів СРСР та Указах визначено джерела непрудових доходів. Це різні злочини та правопорушення, які чиняться з корисливою метою, — розкрадання, хабарництво, спекуляція. Ні для кого не секрет, якими великими є матеріальні і моральні збитки, що їх завдають розкрадання на виробництві.

Однак громадські організації на підприємствах та в установах цю роботу ведуть пасивно. Необхідно більше уваги приділяти збереженню соціалістичної власності, об'єктів агропромислового комплексу. На таких підприємствах, як м'ясокомбінат, молокозавод, завод продтоварів, хлібозавод, пивзавод найчастіше трапляються випадки дрібного розкрадання продукції. Так, наприклад, тільки за один день на м'ясокомбінаті після закінчення зміни затримано 8 «несунів». Це робітники П. М. Ромащенко, В. Б. Петрусенко, Я. І. Гавкалюк, Ю. О. Степаненко, А. С. М. Сидоренку та А. Б. Ручці сумки з м'ясопродуктами хтось скинув з другого поверху адміністративного приміщення підприємства. У кожного з них вилучено від п'яти до семи кілограмів краденого.

Став на шлях крадіжки і водій ремонтно - транспортного підприємства РАПО М. І. Бакуленко. При перевірці його автомобіля на контрольно-пропускному пункті в кістковому борошні виявлено 42 кілограми м'ясопродуктів.

Хто ж сприяє розкрадачам? Перш за все, начальники цехів, майстри холодильника та забійного цеху, де ще не налагоджено суворого контролю.

Такі ж факти є й на молокозаводі. У робітників І. Ф. Лукашева, В. Г. Катеринченка Т. С. Тюріної, Т. М. Григор'євої, О. О. Горовецької, Г. П. Гуринович вилучено й повернено підприємству 28 кілограмів молочних продуктів. А лаборант О. І. Ковальчук хотіла вивезти на черговому автомобілі 14,5 літра вершків.

За п'ять місяців цього року на хлібозавод повернено 418 кілограмів різних продуктів, в тому числі яйця, маргарин, цукор, масло, дріжджі. Особливо «відзначились» О. Ф. Гаврушено, В. Є. Цабей, А. М. Кисляк, Т. С. Цуркан, О. Б. Кудлай, Ю. Г. Бабенко. Нерідко трапляється, що комірники хлібозаводу та експедитори автотранспортного підприємства № 10062 «помиляються» й вивозять хлібопродуктів більше, ніж виписано. Так, експедитор Я. Г. Мельник разом з комірником В. Ф. Троцюк «помилились» і вивезли 384 хлібини без документів.

А на авторемонтному заводі слюсар Д. О. Павленко, відчуваючи безконтрольність з боку начальника цеху, вирішив вивезти додому 15 листів заліза. І такі випадки тут не поодинокі.

Перед Святом Перемоги робітники заводу підйомно-транспортного устаткування на території підприємства посадили дерева, квіти, багато кущів троянд. А коли після свят прийшли на роботу, то побачили, що 14 кущів як і не було.

Хто ж додумався до такого вчинку? Свої ж робітниці заводу — Г. Д. Кудря, Л. Г. Хоменко та Н. І. Пасарар.

Немалу роль у збереженні народного майна відіграє технічний стан об'єктів та ставлення керівників до цього питання. Аналіз показує, що розкрадання трапляються саме там, де матеріально відповідальні особи, керівники халатно ставляться до своїх обов'язків.

Так, 9 червня в їдальні № 25 комбінату громадського харчування забули закрити вікна, із-за чого в приміщення проникли сторонні особи. Та й досі на вікнах не зроблено запорів.

В постанові ЦК КПРС вказується, що міністерства та відомства СРСР, Ради Міністрів союзних та автономних республік, виконкоми місцевих Рад народних депутатів, керівники об'єднань, підприємств, установ та організацій повинні навести суворий порядок в обліку матеріальних цінностей, у витратах сировини та матеріалів, рішуче усувати будь-які прояви безконтрольності, безгосподарності та розбазарювання, забезпечити надійне збереження соціалістичного майна.

Подолання, викорінення негативних явищ залежить від кожного з нас.

О. БОЛІЛИЙ,
начальник відділу подавідомчої охорони Олександрійського міського відділу внутрішніх справ.

ЛЕНІНСЬКИЙ ПРАПОР
3 стор. 9 липня 1986 р.

Звітуємо нашим авторам і читачам

Редакційна пошта за перше півріччя

За шість місяців до редакції газети надійшло 2593 листи. Переважну більшість їх вміщено на сторінках газети, решту критичних сигналів було направлено на реагування у відповідні інстанції. Одержано 417 повідомлень про вжиті заходи, 93 з них вміщено під рубриками «Слідами наших виступів» та «Слідами неопублікованих листів».

34 рази виступали оглядові робсількорівські та рейдові бригади.

У червні редакція одержала 351 лист. Опубліковано чимало тематичних сторінок: «Здрастуй, літо піонерське, відпочинок наш і труд», «Продовольча програма — справа кожного», «Змагання — творчість мас», «Тваринництво — ударний фронт» та інші.

Сподобалися читачам зарисовка П. Пискуненка «Вірним шляхом», його репортаж «На обліку — кожна хвилина», зарисовка М. Харченка «Його романтика — будови», репортаж З. Оздоби «Ювілей «Золотої рибки», виступ директора педагогічного училища Г. Дубівки «В основу роботи — творчість», зарисовка З. Рудої «Не чужий біль» та інші публікації.

Майже в кожному номері газета вміщує критичні матеріали. За шість місяців їх опубліковано 108. Але не всі керівні працівники вчасно повідомляють редакції про вжиті заходи. Так, 23 травня ц. р. опубліковано виступ рейдової бригади «А трави просяться в покоси...», у якому, зокрема, піддавали критиці колгоспи імені Леніна та імені Шевченка. Але голови правлінь згаданих господарств М. В. Сологуб та О. Є. Цибулько досі не повідомили редакції про вжиті заходи.

4 червня надруковано кореспонденцію «Відповідальність за прискорення». Та директор шахти імені Ленінського комсомолу В. К. Осадчий і керуючий трестом «Олександріярозрізобуд» В. Ф. Гук відмовчуються. А секретар партбюро управління виробничо-технологічної комплектації тресту «Олександріяважбуд» Л. О. Мілешкіна відписалася на критичні зауваження у кореспонденції «Такий і двір», надрукованій 13 травня ц. р.

Важливі завдання по реалізації в життя накреслень XXVII з'їзду КПРС поставив перед комуністами і всіма трудящими червневий (1986 р.) Пленум ЦК КПРС. Чекаємо від дописувачів з заводів, фабрик, колгоспів, радгоспів, інших підприємств і організацій грунтовних кореспонденцій, репортажів, замальовок про те, як проходить перебудова, які зміни сталися в організації соціалістичного змагання, що робиться для поліпшення якості вироблюваної продукції, як ведеться боротьба з нетрудовими доходами. Широке поле діяльності для оглядових робсількорівських і рейдових бригад. Вони повинні активізувати свою роботу, частіше виступати на сторінках «Ленінського прапора».

Зараз на полях району ідуть жнива. Повідомляйте нам про їх хід, про якість збиральних робіт.

Літо — пора великого молока. Друзі газети, у своїх листах розповідайте про хід літньо-табірного утримання худоби, заготівлю кормів, підготовку до зимівлі громадського тваринництва.

Як справляються з наміченими планами і взятими зобов'язаннями гірники, машинобудівники і електроприладобудівники, як проходить технічне переозброєння на підприємствах міста і району, в колгоспах і радгоспах — ці питання також займатимуть чільне місце на сторінках газети.

Розцінюю як успіх...

У місті Харкові на трасі «Черкаська Лозова» відбувся особисто-командний чемпіонат і фінал IX літньої спартакіади УРСР з мотокросу, в яких взяли участь представники 25 областей республіки і міста Києва.

Честь захищати Кіровоградщину в класі мотоциклів 125 кубічних сантиметрів серед чоловіків була надана юному олександрійцю Дмитру Скічку.

В класі мотоциклів, де виступав Дмитро, було тридцять сім гонщиків, з яких вісім майстри спорту і сімнадцять кандидатів у майстри. Серед них чемпіони і призери чемпіонатів республіки та країни, переможці багатьох відповідальних традиційних змагань.

Та авторитети не злякали сімнадцятирічного юнака. Він сміливо вступив у боротьбу. В першому заїзді стартував дванадцятим, але, нарощуючи швидкість від кола до кола, перемістився на шосте місце. Другий заїзд був точною копією першого. І Дмитро знову був шостим. Невдало стартувавши в третьому заїзді, Д. Скічко проявив себе справжнім борцем. Діючи в межах розумного ризику, на великій швидкості проходячи віражі, він наблизився до лідируючої групи, та закінчився час заїзду. Лінію фінішу олександрієць перетнув восьмим. У підсумку — восьме місце в особистому заліку. Зовсім небагато не вистачило Дмитру для виконання нормативу кандидата у майстри спорту СРСР (для цього необхідно зайняти шосте місце на подібних змаганнях). Та попереду у цього талановитого юнака багато стартів.

Після закінчення гонки я звернувся до тренера збірної команди Кіровоградщини з мотокросу, начальника обласного спортивно - технічного клубу ДТСААФ Л. М. Чорного з проханням охарактеризувати виступ Дмитра Скічка. Ось що він відповів:

— Чесно кажучи я не сподівався, що цей юнак так впевнено виступить на таких відповідальних змаганнях. Його восьме місце розцінюю як успіх. Думаю, що з Дмитра вийде справжній спортсмен, лідер команди. Про це свідчить його любов до спорту, сила волі і прогресуючі від гонки до гонки результати.

В. ЧЕБИШЕВ.
заступник головного судді змагань.



Трудящі Народної Республіки Ангола відзначають цього року 25-річчя створення Організації ангольських жінок (ОМА). Близько мільйона членів налічується в її рядах. Вони активно виступають за мир і соціальний прогрес, за повне і загальне роззброєння, за відвернення ядерної війни.

Дочки Анголи вписали яскраві сторінки в історію країни. Пліч-о-пліч з чоловіками вони героїчно билися за свободу і незалежність батьківщини, а сьогодні беруть активну участь у будівництві нового життя.

На знімку: селянка з пригорода Луанди, столиці країни.

(Фотохроніка ТАРС—РАТАУ).

Змагання з рятувального багатоборства

Кілька днів тому у Кіровограді обласна рада товариства рятування на водах проводила командні змагання з рятувального багатоборства. У них взяли участь 11 команд області. Честь Олександрії захищали Олег Дерко, Леонід Жилін, Геннадій Соколов, Ірина Шелесна — учні індустріального технікуму.

У наполегливій боротьбі олександрійці вибороли друге місце, поступившись лише команді обласного центру.

Олег Дерко та Ірина Шелесна показали хороші результати в особистому заліку. Вони нагороджені грамотами та пам'ятними призами обласної ради товариства рятування на водах.

К. КАЗАКОВА,
голова міськради товариства рятування на водах.

Гаражі... на баскетбольному майданчику

Наша сім'я мешкає в будинку № 18 по вулиці 20 років Жовтня. У нас троє синів різного віку. Кілька років тому працівники будівельного управління № 3 здали цей будинок в експлуатацію, не благоустроївши подвір'я, бо була зима. Тільки влітку наступного року були спроби хоч як-небудь благоустроїти його. Та зробили це так, що й досі, як-то кажуть, пальці знати. Замість того, щоб встановити каруселі, гойдалки, на дитячому майданчику встановили нікому не потрібні залізобетонні надовби з теплофікаційних лотків. Бо це швидко й дорого. Отже, побільше відведених на благоустрій коштів освоєно.

Мабуть, з тих же міркувань заасфальтовано досить великий майданчик під стоянку автомобілів, а баскетбольна площадка для підлітків так і залишилася без покрівельного шару, навіть косогір не спланували.

Після заселення будинку мешканці квартир на свій розсуд почали «освоювати» територію. Спочатку біля баскетбольного майданчика з'явився одинокий металевий гараж. Згодом виявилося, що це не гараж, а ціла ремонтна майстерня. А нині на території баскетбольного майданчика виросли ще чотири власні гаражі. На широкому асфальтованому майданчику не перший тиждень стоять вагончики будівельників, які споруджують неподалік висотний будинок. Крім того, тут щодня стоять і особисті, і службові автомашини. Біля гаражів розвелося чимало приватних погребів. Так і бійся, щоб у них не провалилася та не скалічилася дитина. Хто ж примусить власників знести гаражі і погреби з місць громадського користування? Коли, нарешті, ЖЕК № 1 міськвиконкому по-справжньому благоустроїть майданчик на нашому подвір'ї?

Сім'я СТЕЦЕНКІВ.

Редактор М. НОВИКОВ

ОЛЕКСАНДРІЙСЬКЕ СЕРЕДНЄ ПРОФТЕХУЧИЛИЩЕ № 7

оголошує набір учнів на 1986—1987 навчальний рік по спеціальностях:

столяр-верстатник,
монтажник конструкцій-муляр,
облицювальник-плиточник, мозаїчник,
штукатур,
електромонтажник,
маляр,
електрозварювальник,
автослюсар-шофер,
автокранівник.

Термін навчання 3 роки. На ці спеціальності приймаються юнаки та дівчата з 8-річною освітою. Особам, які закінчили навчання, видаються дипломи про закінчення середньої школи і присвоюється розряд по одержаній спеціальності.

Термін навчання до 1 року. Ця група комплектується з осіб, які закінчили 10 класів, а також з юнаків, які повернулися з лав Радянської Армії, по спеціальностях:

облицювальник-плиточник, мозаїчник — навчаються 1 рік, стипендія 75 крб. на місяць (приймаються юнаки і дівчата).

електрослюсар—навчаються 1 рік, стипендія 75 крб.,

водій автомобіля категорії «С» — навчаються 5 місяців, стипендія 45 крб., для тих, що повернулися з лав Радянської Армії, — 75 крб. (приймаються юнаки і дівчата).

В училище приймаються юнаки і дівчата віком від 15 до 26 років без вступних екзаменів.

В училище набирається група з музичним нахилом і спортивна група з футболу. Особи, зараховані в училище, забезпечуються за рахунок держави 3-разовим харчуванням, обмундируванням, гуртожитком.

Під час проходження виробничої практики, учні одержують 50 процентів заробітку. Час навчання в училищі зараховується у безперервний стаж.

Особи, які закінчили училище з відзнакою, приймаються у вищі навчальні заклади і технікуми поза конкурсом.

При училищі працюють спортивні секції (бокс, боротьба, футбол, волейбол, баскетбол), гуртки технічної творчості, домоводства, а також художньої самодіяльності (хоровий, вокальний, танцювальний, естрадний, народних і духових інструментів).

Учні, які успішно навчаються по обраній спеціальності, можуть одержати на 3 курсі додаткову професію водія автомобіля.

Початок занять 1 вересня 1986 року.

Вступники повинні подати такі документи: заяву на ім'я директора, автобіографію, паспорт або свідоцтво про народження, довідку з місця проживання, 6 фотокарток розміром 3х4 см., довідку про профілактичні щеплення, документ про освіту.

Адреса училища: 317957, м. Олександрія, Перемозький мікрорайон вул. Нагорна, 104. Їхати автобусом «А» до зупинки «СПТУ № 7». Телефон 2-83-11.

ДИРЕКЦІЯ.

«ЛЕНИНСКОЕ ЗНАМЯ» — орган Александрийских городского и районного комитетов Компартии Украины, городского и районного Советов народных депутатов Кировоградской области (выходит на украинском языке).

АДРЕСА РЕДАКЦІЇ:
317900, м. Олександрія,
вул. Шевченка, 74.

ТЕЛЕФОНИ: редактора — 2-23-45, відділів: партійного життя — 2-24-33, промисловості—2-36-63, сільського господарства—2-27-93, відповідального секретаря — 2-35-63, відділу листів — 2-01-43, приймальні — 2-22-32, бухгалтера — 2-27-93.

Спосіб друку високий. Газету виготовляли поліграфісти: лінотиліст В. І. Столбаненко, складачі В. Є. Приходько, М. Г. Матюшенко, друкар О. Д. Кучеренко.

Олександрійська міська друкарня Кіровоградського облуправління у справах видавництв, поліграфії і книжкової торгівлі, індекс 62065. Телефони: 2-31-35, 2-34-70. Тираж 28180. Обсяг 1 друк. арк. м. Олександрія, вул. Шевченка, 81. Зам. № 5923.

ПРОЛЕТАРІ ВСІХ КРАЇН, ЄДНАЙТЕСЯ!

ГАЗЕТА НАГОРОДЖЕНА ПОЧЕСНОЮ ГРАМОТОЮ ПРЕЗИДІЇ ВЕРХОВНОЇ РАДИ УРСР

Ленінський ПРАПОР

ОРГАН ОЛЕКСАНДРІЙСЬКИХ МІСЬКОГО ТА РАЙОННОГО КОМІТЕТІВ КОМПАРТІЇ УКРАЇНИ, МІСЬКОЇ ТА РАЙОННОЇ РАД НАРОДНИХ ДЕПУТАТІВ КІРОВОГРАДСЬКОЇ ОБЛАСТІ

Липень
11
П'ятниця
1986
№ 111 (10419)
Ціна 3 коп.
Газета виходить у вівторок, середу, п'ятницю, суботу.

ГАЗЕТА ВИДАЄТЬСЯ З 26 БЕРЕЗНЯ 1919 РОКУ

ЖНИВНЕ ПОЛЕ — УДАРНИЙ ФРОНТ

Зібрати до колоска, до зернини

ЖНИВА — найвідповідальніша пора року в землеробстві. За хліб всі в ответі. Тому у трудівників сільського господарства у ці дні повинна бути одна мета: усе вирощене на полях вчасно і без втрат зібрати, а все зібране — надійно зберегти. За це в районі борються сотні механізаторів, рільників колгоспів і радгоспів, а також робітники промислових підприємств, які надають шефську допомогу хліборобам.

Цьогорічні жнива вимагають від трудівників полів високої організованості, оперативності, дисципліни. Швидко, якісно і в комплексі ведуть збирання ранніх зернових у радгоспах цукрокомбінату, «Шарівський». Тут вже завершують косовицю хлібів, слідом ведуть обмолот валків. Тон на жнивах задають партійні організації. Центри політичної роботи вони перенесли в тракторні бригади, на поля і токи. В згаданих господарствах систематично випускають «блискавки», урочисто вшановують героїв трудового дня.

Проте, як свідчать факти, не скрізь справи на висоті. Так, у колгоспі імені Карла Маркса зволікають із збиранням гороху. З наявних 307 гектарів валки цієї культури обмолочено лише на 191 гектарі, що становить 62 проценти до плану.

Станом на 9 липня не закінчили збирання гороху в колгоспах «Прапор комунізму», «Перемога», «Ленінським шляхом».

У окремих господарствах допускають великий розрив між косовицею і обмолотом хлібів. Скажімо, в колгоспі імені Володимира Ульянова на звал скосили всю озиму пшеницю на 650 гектарах, а підібрали і обмолотили валки лише на четвертій частині.

Подібна картина спостерігається і в колгоспах імені Карла Маркса, «Маяк», імені Димитрова. Це наслідок того, що в цих господарствах з запізненням ремонтували зерноздбиральні комбайни. До речі, в колгоспі імені Димитрова, як повідомив редакції голова правління Г. Д. Олійник на передову статтю «Готувати техніку до жнив» від 28 травня, й до цього часу два комбайни не готові до роботи.

У колгоспі «Маяк» торік на одному з комбайнів працював робітник управління механізації тресту «Олександріяважбуд» В. Маценко. Після жнив шефи пообіцяли відремонтувати машину власними силами в своїй організації. На жаль, слова не дотримали. Комбайн й до цього часу не полагоджено.

Важливе місце у комплексі жнивних робіт відводиться перевезенню та скиртуванню соломи, яка є цінним грубим кормом для великої рогатої худоби. Її в цьому році через невисокі посіви небагато. Тому необхідно швидко і якісно провести скиртування, заготовлені корми взяти на облік і передати на збереження відповідальним особам.

Проте ця важлива робота в районі проходить повільно, в окремих господарствах без особливої тривоги за стан кормової бази. Про це свідчать факти. Так, в радгоспі-технікумі, в колгоспі «Ленінським шляхом» через неущільненість причепів ПТС-40 допускають втрати полови. У колгоспах імені Енгельса, імені Кірова, «Заповіт Леніна» не приступили до силосування соломи у суміші з дикорослими травами.

Жнива — вінець хліборобської праці. А тому почесний обов'язок кожного, хто працює біля землі, провести їх швидко і без втрат. Завдання полягає в тому, щоб до 15 липня повністю завершити косовицю і обмолот ранніх зернових культур. Тож вище темпи робіт на жнивному полі.

Косовиця у розпалі

ФОТОРЕПОРТАЖ



Хлібороби радгоспу «Більшовик» збирання ранніх зернових ведуть за бригадним підрядом. У господарстві створено механізований загін та дві ланки. Зранку і до вечора працюють в полі одинадцять комбайнів.

За дванадцять робочих днів хлібороби зобов'язалися зібрати врожай ранніх зернових на площі 1500 гектарів. Станом на 8 липня хліба вже скошені на площі 684 гектари.

Першість у соціалістичному змаганні, як і щороку утримує екіпаж комбайна СК-5, де комбайнером кавалер ордена Трудового Червоного Прапора В. І. В'ягін. Він видав з бункера свого степового корабля 985 центнерів зерна.

Поруч з ним ідуть агрегати комбайнерів П. П. Лавренчука та В. І. Биковського.

На звільнених від зернових культур полях відразу приступає до роботи ланка по підготовці грунту до сівби у складі механізаторів О. Ю. Іващенка, В. П. Іванова, М. І. Шпака.

На знімках: голова комітету профспілки Л. П. СКЛЯР вручає переможцям дня комбайнеру В. П. ЛАВРЕНЧУКУ та його помічнику В. Г. ГУСАКУ червоний прапорець; агрегат О. Ю. ІВАЩЕНКА на лущенні стерні.

Фото М. Пальчика.

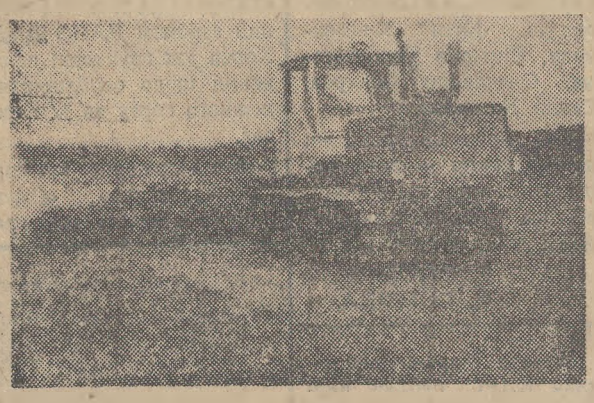

Висока відповідальність

Інтерв'ю

На полях району повним ходом ідуть жнива. Колгоспи і радгоспи приступили до продажу зерна державі.

Позаштатний кореспондент газети «Ленінський прапор» Л. Я. Савін звернувся до голови колгоспу імені Леніна М. В. Сологуба і попросив його розповісти про хід збиральної кампанії в господарстві.

Ось що сказав Микола Вікторович.

Збирання врожаю ранніх зернових культур першого року дванадцятої п'ятирічки в нашому господарстві іде повним ходом. На косовиці та обмолоті хлібів працює більше десяти збиральних екіпажів.

З плану 2491 гектар ранніх зернових та зернобобових культур хлібороби колгоспу поклали їх у валки на 1600 гектарах. Більшу частину скошених хлібів вже обмолочено.

Добрий приклад на жнивах подають механізатори збирально - транспортного загону № 1, який очолює Я. О. Лазаренко. Всі п'ять екіпажів трудяться на славу. На їх комбайнах нанесено перші зірки, які свідчать про тисячні намолоти зерна. Так, на рахунку Н. І. Габури вже є близько 2000 центнерів виданого з бункера зерна. Сяють зірки трудової слави і на комбайнах С. А. Шевченка та А. М. Гейка.

Злагоджено працює на жнивах-86 і колектив збирально - транспортного загону № 2, де начальником П. М. Залевський. Тут кожен комбайнер змінні норми виконує на 115—120 процентів. В авангарді змагання йдуть М. Г. Хода, І. П. Наконечний, О. С. Дубойський.

Правління колгоспу, партійна і профспілкова організації щиро вдячні за допомогу гірнику шахти «Світлопільська» С. В. Кривошею, який у цей напружений період сів за штурвал «Ниви» і успішно виконує доведені завдання.

В житті в місце подвигу

Рятував хліб

В той день ніщо не віщувало біди. Комбайнер радгоспу імені Гагаріна Володимир Олексійович Сокол косив пшеницю на звал. Надійно працював добре підготовлений до жнив комбайн. За ним лягали рівні валки пшениці. Не помітив хлібороб, як сонце почало хилитися до обрію, його промені заблищали на проводах електромережі, яка звисала над полем. Десь вдалині гуркотів грім.

І раптом, між провисли ми проводами високовольтної електромережі і комбайном блідо-рожевою змією майнула блискавка. Пролунав сильний вибух.

Тракторист Костянтин Олександрович Нетреба, який працював недалеко, побачив, як комбайнер тушив полум'я, що охопило хліб. Коли К. О. Нетреба та його земляки Микола Никифорович та Таміла Іванівна Корнюшини підбігли до комбайна, Володимир Олексійович горів. Люди почали збивати з нього полум'я, зривати одяг.

— Хліб, хліб рятуйте, — тільки і сказав комбайнер.

Пожежу на полі погасили. В. О. Сокола доставили у лікарню.

Ось що розповідає про нього бригадир першої тракторної бригади радгоспу І. М. Філон.

— Володимир Олексійович добре знає сільськогосподарські машини і механізми, любить працю хлібороба, трудиться завжди на совість.

Такі слова можна сказати майже про всіх механізаторів. Це — норма повсякдення. Та у напружену хвилину Володимир Олексійович Сокол виявив кращі риси радянської людини — мужність, самовідданість. Не пошкодував себе у боротьбі за хліб, який наполегливо вирощували степовики.

Лікарі роблять все можливе, щоб врятувати життя В. О. Соколу. Односельці здали для потерпілого кров.

К. СЕРГІЄНКО.

У партійних організаціях

Збори на злобу дня

У колгоспі імені Енгельса відбулися відкриті партійні збори. З доповіддю про стан боротьби з алкоголізмом та самогонобарінням і про завдання парторганізації, які випливають з постанови ЦК КПРС «Про заходи по посиленню боротьби з нетрудовими доходами» виступив голова Костянтинівської сільської Ради народних депутатів М. С. Авраменко.

Доповідач відзначив, що на території сільської Ради в цьому напрямку проведено певну роботу. Пожвавила свою діяльність постійна комісія по боротьбі з пияцтвом і алкоголізмом. Протягом останніх 12 місяців за різні порушення вказаної постанови від 30 до 50 карбованців. Окремі колгоспники притягнуті до відповідальності народним судом. Так, доярку Л. Шапошникову в травні цього року за виготовлення самогону умовно засуджено строком на два роки. В цей період на користь держави з неї буде утримуватись 20 процентів зарплати

Останнім часом в селі зменшилась кількість любителів «зеленого змія», крадіжок. У виробничих підрозділах зміцніла трудова дисципліна.

На жаль, комісія по боротьбі з пияцтвом і алкоголізмом ще недостатньо застосовує адміністративні заходи до осіб, які ухиляються від виконання цієї важливої постанови.

Як доповідач, так і виступаючі головний інженер М. Д. Дудченко, секретар парторганізації В. Ф. Федоренко наголошували, що окремі комуністи, депутати сільської Ради послабили контроль за дотриманням правил торгівлі спиртним, за особами, які систематично вживають його. А такі ще в Костянтинівці не перевелися. Нині на обліку 12 колгоспників, які до цих пір зловживають горілкою.

Депутат сільської Ради народних депутатів, завідуюча молочнотоварною фермою Н. А. Колесник гострій критиці піддала добровільну народну дружину, яку очолює Г. Ю. Повпо. ДНД останнім часом занедбала роботу по охороні громадського порядку і народного добра на території села.

Голова товариського суду П. Д. Козійчук у своєму виступі сказав, що в господарстві ще не перевелися «несуни», любителі наживитись за рахунок інших. Проте справ на таких нечесних людей у товариський суд поступає мало. Слід непримиренно вести з ними боротьбу.

Збори схвалили постанову ЦК КПРС «Про заходи по посиленню боротьби з нетрудовими доходами» та намітили заходи на її виконання.

В. ШУЛЬЖЕНКО,
позаштатний кореспондент «Ленінського прапора».

Добрі вісті

Наш внесок

Закінчилась перша зміна в таборі праці та відпочинку «Алтос» середньої школи № 2. Працювали ми на полях колгоспу «Червоний прапор». Пропололи більше 27 гектарів овочів, 5,7 гектара картоплі, зібрали 767 кілограмів овочів та 444 кілограми вишень. Всього за 24 дні було виконано робіт на 1300 карбованців.

Потрудились відмінно. Особливо відзначились три Тані — Алфер'єва, Різниченко та Фоміна, Сергій Карлюк, Інна Бордюг, Анатолій Шуцький, Галя Герасимова, Валерій Іжболдін, Катя Клименкова, Вікторія Турбаєвська, Олександр Захаров, Ганна Комишна.

Всі зароблені гроші ми перерахували у фонд допомоги потерпілим від аварії на Чорнобильській АЕС.

Є. СВЯТЕЦЬ,
О. СНІГОВА.

Водій Заболотній

На трудовому календарі водія автотранспортного підприємства № 10062 Миколи Мартиновича Заболотнього серпень 1986 року. Змінні норми постійно перевиконує на 10—15 процентів, добивається значної економії пального. Так, з початку року ним зекономлено 44 літри дизельного пального.

Микола Мартинович — член КПРС, очолює першу бригаду водіїв. Ударник комуністичної праці.

Нещодавно він повернувся з району Чорнобильської АЕС — перевозив необхідні для ліквідації аварії народногосподарські вантажі. Свій робітничий і громадянський обов'язок комуніст Заболотній виконав з честю.

С. КРИВОЗУБ,
інженер відділу праці та зарплати.

ВИПРАВЛЯЄМО ПОМИЛКУ

В матеріалі «На рівень нових завдань», що надрукований в «Ленінському прапорі» 9 липня ц. р., допущено помилку. Перший абзац слід читати: «Відбувся пленум районного комітету Компартії України. На ньому розглянуто питання «Про роботу партійних, профспілкових і комсомольських організацій по удосконаленню виховного процесу в трудових колективах»... і далі за текстом.

ЛЕНІНСЬКИЙ ПРАПОР
2 стор. 11 липня 1986 р.

З думою про врожай

працюють сьогодні трудівники полів Олександрійського району

Кажуть, що весняний день рік годує, а жнивний — два. Хоч ніч принесла грозовий дощ, та це не засмутило хліборобів. На нього чекали чи не впродовж останніх двох місяців. Посвіжілі дещо пригнічені спекою плантації цукрових буряків, кукурудзи, соняшнику. Сріблом заблищала роса на ніжних листочках люцерни та еспарцету. Дощ вніс поправку в жнивний темп, дещо уповільнив його. Та не міг стати наперекір стремлінням трудівників полів району — забезпечити високі сталі врожаї всіх сільськогосподарських культур. З цією метою в районі було проведено семінар на базі кращих господарств.

Вчитися ніколи не пізно

В районній раді РАПО вирішили використати цей післядощовий день для грунтового вивчення досвіду кращих колгоспів, радгоспів, відділків, бригад, механізованих ланок у боротьбі за високі результати праці в рільництві. Це охоче підтримали керівники господарств, агрономи, інженери та інші спеціалісти колгоспів і радгоспів. Бо як кажуть: «Вчитися ніколи не пізно».

З першими ранковими променями сонця кілька переповнених людьми автобусів прямують на сортодільницю колгоспу «Ленінським шляхом». Уже по дорозі точаться жваві розмови про нові сорти зернових, багаторічних трав, кукурудзи, гороху тощо, про індустріальні прогресивні технології обробітку грунту, нові машини та механізми, які прийшли на допомогу хліборобам.

Ідемо розлогою польовою дорогою, де рясніють дорідним урожаєм районовані сорти пшениць, гороху, трав. Голова ради РАПО М. А. Петрунін застерігає, що сьогоднішній огляд сортодільниці і кращих ділянок зернових та інших сільськогосподарських культур в колгоспах і радгоспах має стати початком великої послідовної, наполегливої боротьби за врожай майбутнього.

Керівники господарства і агрономи подовгу затримуються біля ділянок ячменю сортів «Одеський-100», «Еней», «Романтик», «Тайфун» та інших. Головний агроном РАПО Д. Д. Хорєв дає грунтовні пояснення щодо особливостей кожного сорту та їх переваг.

А ось люцерна. Тут сорти «Ярославна», «Смуглянка», «Надія», наша районована «Зайкевича» та інші. Про вигідність кожного з них уже сперечаються між собою зоотехніки.

Найдовше затрималися всі біля нашої основної зернової культури—пшениці. Тільки й чути запитання до спеціалістів дільниці:

— По якому попереднику сіяли «Одеську-51»?

— Скільки у вас видає з гектара «Дніпропетровська 133»?

— Яка система удобрення грунту застосовується?

— Як веде себе на полях дослідної дільниці «Запорізька остиста»?

— Чи будуть в нас районуватися сорти пшениці «Залив», «Ольвія»?

Одержавши вичерпні відповіді, керівники і спеціалісти щось занотовують у своїх записних книжках. Бачу окремі рядки записаного підкреслені. Зрозуміло — це те, на що треба звернути увагу в першу чергу.

Біля ділянок жита, гороху, вики багато розмов було про те, як зробити досягнення трудівників сортодільниці загальним надбанням господарств району.

Такі врожаї під силу кожному

Ствердно говорили учасники цього надзвичайного семінару, або як вдало сказав мій супутник по автобусу, заступник голови ради РАПО по механізації М. М. Біленко, походу за досвідом, про користь його. Говорили тоді, коли головний агроном колгоспу імені Володимира Ульянова М. П. Березуб показав ділянку озимої пшениці «Безоста-1», посіяної по кукурудзі, скошеній на зелений корм, під яку було внесено по 40 тонн органіки. Навіть за цього-річних посушливих весни та літа вона видає понад 40 центнерів дорідного зерна.

На стогектарній ділянці цукрових буряків колгоспу імені Димитрова вага коренів уже досягає 220 грамів, що також викликало загальне захоплення учасників семінару.

— Висока агротехніка, повноцінне удобрення грунтів, — ось шлях до високих врожаїв, — сказав головний агроном колгоспу імені Фрунзе М. С. Гончаренко, — показуючи своїм колегам поле пшениці «Безоста-1», посіяної по пару, яка також у цей посушливий рік видає до 40 центнерів першокласного зерна з гектара.

Тут же в колгоспі імені Фрунзе, а згодом і в колгоспі «Росія» всі мали змогу подивитися, як слід силосувати солому в суміші з зеленою масою.

Не забувати про безвідвалку

Збагачені багатьма приємними враженнями, трохи втомлені всі прибули в колгосп «Перемога». Коли М. А. Петрунін оголосив, що в цьому господарстві покажуть, як застосовувати безвідвальний обробіток грунту, то хто зна, де поділася втома.

На полі рокочуть трактори, готуючи грунт під озимі зернові. Головний агроном господарства О. В. Артемов показує агрегат, який тут застосовується — плоскоріз, борони БІГ-3 і кільчатий каток. За агрегатом рівне-рівнісіньке поле. В таку посушливу погоду навіть найменші грудки роздавлено. Під врожай наступного року всі озимі в колгоспі планують посіяти тільки по безвідвальному обробітку грунту.

Під кінець дня всі зібралися в будинку культури колгоспу «Перемога». Про свої враження від поїздки по полях району поділилися голова колгоспу імені Володимира Ульянова В. А. Пашковський і головний агроном радгоспу-технікуму М. К. Журавко.

Цей день ми працювали на майбутній високий врожай. Виростити його допоможе набутий досвід.

Про завдання, що випливають у зв'язку з жнивами, підготовкою до зимівлі худоби та сівби озимих, говорив перший секретар райкому партії Ю. Г. Целих.

Сонце давно сховало свої золотаві промені-мечі за горизонт. Керівники та спеціалісти повертались у свої господарства, поверталися з єдиною думою—думою про врожаї прийдешні, які мають бути тільки високими.

М. ІВАШКІВ.



Микола Григорович ОНОПА — механізатор другої тракторної бригади колгоспу імені Володимира Ульянова. Завжди добивається високих трудових показників. Доручений трактор Т-70 утримує в хорошому технічному стані.

В цьому році Микола Григорович очолює ланку по вирощуванню цукрових буряків. Його колектив зобов'язався на кожному гектарі виростити по 300 центнерів коренів. Зараз Микола Григорович проводить догляд за рослинами.

Фото М. Пальчика.

Виконано в строк

В точно визначений строк відправляє продукцію своїм замовникам завод підйомно-транспортного устаткування. За останні дні відвантажено велику партію мостових кранів для Волзького трубного заводу, Кримського содового заводу, об'єднання «Сахалінміндіпром», заводу «Карагандасільмаш».

В. ТИЩЕНКО,
старший економіст.

Для малюків

Закінчується будівництво дитячого садка для дітей робітників заводу «Автоштамп». Розрахований він на 280 місць. Працівники підприємства активно допомагають будівельникам.

Т. САЛЕНКО.

Репортаж

Вам, ветерани праці

Механічний завод. Святково прибраний зал. Квіти грають усіма барвами веселки. Вони — для наших ветеранів.

Головний інженер заводу В. Власенко відкриває урочисті збори. Він розповідає про виробничі успіхи кадрових робітників, дякує їм за добросовісний труд і вручає медалі «Ветеран праці».

Шістдесят дев'ять разів лунали бурхливі оплески і нагородженим дарували букети живих квітів.

Ось піднімаються на сцену Н. П. Масельська, З. А. Євстратова, В. П. Пушкар, А. В. Поляренко, П. Д. Півняк, Є. М. Пащенко, М. П. Павлов, А. І. Карпенко, І. Т. Вакуленко, Ф. Л. Чугуй, Т. Т. Михайленко, М. І. Сидякін.

Від імені нагороджених виступає заступник секретаря парторганізації заводу В. Г. Лисогорський. Він висловив вдячність за турботу про ветеранів і запевнив, що й надалі вони будуть працювати з подвійною енергією, щедро передаватимуть свій багаторічний досвід молодому поколінню.

На обличчях присутніх добрі посмішки. В такі хвилини люди стають ріднішими, краще розуміють один одного.

Особливо задоволені члени комітету профспілки підприємства М. А. Капра, Л. М. Рура, Т. І. Гаркуша, Г. М. Чирва: збори пройшли чудово.

І концерт, який підготували для заводчан учні культосвітнього училища, теж усім сподобався. Українські народні пісні, гумор, веселий танок — все це принесло глядачам справжню радість.

З. ЛІСНЯК,
старший інженер відділу кадрів.

Реформа школи: шляхи реалізації

Допомагають шефи

Тісні зв'язки існують між колективом середньої школи № 16 та базовим підприємством — розрізом «Морозівський». Директор розрізу Д. М. Лопатньов, секретар парткому В. М. Малишев, голова комітету профспілки А. Н. Назаренко глибоко розуміють головне завдання реформи загальноосвітньої і професійної школи: навчити дітей трудитись, прищепити любов до праці, свідомо обрати професію.

Спільними заходами передбачено шляхи і методи трудового виховання школярів, організації громадсько корисної праці.

Шефи уважні до запитів школи. З року в рік вони дбають про матеріальну оснащеність кабінетів. Так, вони придбали 2 телевізори, кіноапарат, графопроектор, 10 фільмоскопів, 24 комплекти наочних посібників для кабінету трудового навчання.

Для кабінету інформатики і обчислювальної техніки шефи закупили 27 мікрокалькуляторів.

З метою поліпшення і організації громадсько корисної праці школярів базове підприємство придбало для шкільної майстерні 4 токарних, свердлильний і фрезерувальний верстати, обладнали механічний цех на 14 робочих місць.

Крім того, в механічному цеху розрізу виділено 16 робочих місць. Тут учні 9—10 класів під керівництвом наставників з числа передовиків виробництва виконують слюсарні роботи.

Для ремонту школи шефи виділили будівельні матеріали на 1500 карбованців.

З метою кращої профорієнтації школярів на базі розрізу проводимо лекторії. Під час занять учні старших класів зустрічаються з людьми різних професій: машиністами екскаваторів, їх помічниками, токарями, слюсарями, маркшейдерами. І завжди з організації цих зустрічей велику допомогу надає секретар парткому В. М. Малишев.

За кожним класом закріплено цех чи дільницю. Протягом навчального року учні звітують перед старшими про навчання і працю. А шефи розповідають, як вони виконують завдання п'ятирічки. Особливо добрі стосунки склалися між учнями 10 класу та маркшейдерським відділом (класний керівник В. О. Горбаненко, головний маркшейдер М. О. Сайко), 7-Б класом та дільницею залізничного транспорту (В. О. Липко, І. О. Бессдін). Для дітей шефи організовують екскурсії, часто бувають на виховних годинах, уроках миру, мужності. Знають дорогу до шефів і школярі. На свята виступають з концертами, разом з робітниками влаштовують суботники по прибиранню території. А старші школярі допомагають шефам доглядати сільськогосподарські культури у радгоспі імені Гагаріна.

Дирекція школи вдячна керівникам базового підприємства за дієву допомогу у вирішенні головних завдань по реалізації реформи загальноосвітньої і професійної школи.

Т. ОРЕЛ,
організатор позакласної і позашкільної роботи СШ № 16.



Ворошиловградська область. Шахтарі, які працюють у нелегких умовах, мають велику потребу в літньому відпочинку. Але вугілля необхідне країні постійно. Тому гірники широку визначають опірні підприємства, дільниці і бригади, що влітку виконують і своє завдання, і норму тих, хто у відпустці.

Тепер черга шахти «Комсомольська» об'єднання «Антрацит», колектив якої сприйняв це як свій професійний обов'язок. Гірники не стали чекати літа, а повели підготовку до нарощування вуглевидобутку завчасно, розширюючи всі «вузькі» місця. І тепер вони щодоби видають більш як по 1000 тонн антрациту понад план.

Ударний настрій допоміг шахтарям «Комсомольської» створити хороший заділ.

На знімках: вгорі — начальник дільниці № 9, лауреат Державної премії СРСР О. О. Мукомел (ліворуч) і начальник зміни М. М. Геращенко; внизу — шахта «Комсомольська» об'єднання «Антрацит».



Скільки коштує знищений хліб?

Шістдесят хлібин, що покрилися цвіллю, лежать на одному з стелажів магазину. А поряд — свіжий хліб, той, який людина збирається купити. Її, звичайно, не може не обурити побачене. І вона дзвонить до редакції...

Магазин «Шахтар». Відділ по продажу хлібобулочних виробів. На стіні плакати з написом: «Бережіть хліб», «Хліб — це наша головна турбота», «Вище хліба тільки честь людська». Для кого вони? Чого варті всі ці заклики, коли перед нами так бездумно демонструють варварське ставлення до праці сотень людей? Чи зможе пробачити це продавцям магазину той хлібороб, що під палючим сонцем збирав зернину до зернини, той водій, що перевозив урожай, той робітник, що випікав хліб?

За прилавком молода дівчина, випускниця професійно - технічного училища № 13 Лариса Любенко. Разом з нею на цьому ж відділі працювала і Олена Кирпита, теж практикантка. Як могло так статись, що хліб покрився цвіллю? Скільки часу він пролежав?

У вівторок та четвер експедитор В. В. Розанов повинен забирати зачерствілий хліб і здавати його для переробки на хлібозавод. Та цвілого у нього не приймуть. Не мають права. Дівчата говорять, що Розанов не забрав вчасно хліб.

Легше всього в тому, що сталось, звинуватити молодих дівчат. А де ж були ви, наставники? Чому і старший продавець Л. А. Яблуновська, і завідуюча магазином К. П. Щербина не помітили цього раніше? Більше тижня на нижню полицю стелажа для хлібобулочних виробів складали «бракований» хліб і нікому до нього не було діла.

Хліб у нашій країні найдешевший. Коштує він від дванадцяти до тридцяти копійок. Але ж не все оцінюється грошима. Є праця до сьомого поту, є біль від побаченого на землі шматка хліба, є совість і честь людська, яку не можна купити. Є 125 грамів блокадного хліба, що вирішували долю ленінградців... Є речі, які ми називаємо святими. І серед них — хліб.

Разом зі мною в магазині побувала технолог хлібозаводу Н. Ф. Чернова. В її 26-річній трудовій практиці такий випадок перший. І хочеться вірити, що нам більше ніколи не доведеться зустрітись з чимось подібним. Але тільки вірити — цього мало. Треба кожному з нас зробити все можливе, що від нього залежить.

І продавці магазину «Шахтар» і експедитори — працівники відділу робітничого постачання не знайшли спільної мови. Що ж тоді можна говорити про стосунки між колективами хлібозаводу, відділу робітничого постачання, автотранспортного підприємства № 10062, управління торгівлі та комбінату громадського харчування? Щодня, з року в рік, виникають все нові й нові конфлікти. На них витрачається дорогоцінний робочий час, людські нерви. Не зменшується потік скарг на цю тему.

Пора б уже керівникам цих п'яти організацій зібратись і спільно вирішити назрілі проблеми.

Ці питання газета порушувала в статті «Про хліб, л о т к и та ш а ш л и к и». Але чомусь тільки керівництво хлібозаводу зробило правильні висновки, а що ж інші? Просто відмовчались.

...У мене й зараз перед очима той хліб, який одні люди виростили, випекли, інші — знищили. Хто дав їм таке право?

Т. ЛОЗОВА,
кореспондент «Ленінського прапора».

Всесоюзний рейд „За ефективний труд і здоровий побут"

Хоч на п'ять хвилин раніше

Затишне селище Нова Прага. Його центральною вулицею спокійно крокують люди. Не видно п'яних, не чути лайки. Невеличка черга вишикувалася біля бочки з квасом, що встановлена неподалік від універмагу. Підходимо. Цікавимось, чи регулярно ним торгують. Продавець стверднo киває головою, але люди з черги заперечують. З'ясовується, що не щодня. У травні ним майже не торгували. Були перебої і в червні.

Заходимо в гастроном. Завідуюча М. В. Надтока розповідає, настільки легше стало працювати, коли тут перестали торгувати спиртними напоями.

— Ми як на світ народилися, — в один голос підтримують її продавці. — П'яниці нині до нас і в магазин не заходять, а то від них відбою не було. Щодня нерви псували.

Є у продажу чотирьох видів соки напої «Бахмаро» і «Цитрусовий».

— Це сьогодні ще й добре, — говорить завідуюча. — На жаль, постачають ситро у цьому році нерегулярно. Від мешканців селища нерідко вислуховуємо нарікання на це.

Горілку та вино у селищі продають лише в черговому гастрономі. Сюди зайшли ми після чотирнадцятої години, але в продажу ні того, ні іншого не було. Як пояснили продавці, місячний план реалізації спиртних напоїв уже виконано (рейд проводився в третій декаді червня). А в кладовій стояло 13 ящиків горілки і 5 ящиків вина. Виникає запитання: чому ж у магазин завезли ці лишки? Адже не так важко підрахувати, скільки треба спиртного для виконання плану. Згідно інструкції, зберігати спиртне потрібно в закритому під замком приміщенні і відповідальність, за це несе певна особа. Та в згаданому гастрономі цим правилом явно ігнорували. Всі продавці мали доступ до спиртного.

І тут почули нарікання на те, що нерегулярно завозять ситро, а тим більше мінеральну воду.

Спиртні напої у селищі не з а в ж д и можна п р и д б а т и, та заядлі п'яниці знайшли лазівку. Вони приловчилися пити одеколони, лосйони, тощо. Продавець відділу «Парфюмерія» універмагу № 2 К. Г. Горохова розповідає, що у неї майже щодня купляють дешеві одеколони та лосйони Л. М. Іванченко, М. І. Парилов, Б. А. Мамонтов. Обмежень на торгівлю цими товарами немає, але ж всі знають, що згадані особи одеколоном одурманюють себе.

Чимало у селищі любителів пива. В цьому ми переконалися, коли побували у кафе. Задовго до 17 години сюди зійшлися любителі спиртного з усього селища. Вони вимагали від буфетниці О. Й. Добридень не чекати 17-00, а починати торгувати пивом. І Олена Йосипівна того дня таки не витримала натиску, поступилася випивохам. Пиво вона почала відпускати о 16 годині 55 хвилин. Дехто брав пляшку-дві, а були такі, що й цілими ящиками. Мабуть варто б ввести норми відпуску і на цей зовсім не безобидний товар.

Рейдова бригада вважає, що керівникам Новопразького ССТ та об'єднаного комбінату громадського харчування слід терміново подбати про те, щоб налагодити у селищі зразкову торгівлю безалкогольними напоями і не допускати порушень в реалізації спиртного.

Л. ШАДРІНА — відповідальний секретар районного товариства боротьби за тверезість, В. СОКОЛЕНКО — старший дільничний інспектор райвідділу внутрішніх справ, Г. ГРОМОВ — голова комісії по соцзаконності, В. ЛЮЛЬКОВ — голова групи народного контролю, В. ОСИПЧУК — секретар Новопразької селищної Ради народних депутатів, Г. ФІЛАТОВ — позаштатний кореспондент.

ЛЕНІНСЬКИЙ ПРАПОР
3 стор 11 липня 1986 р.

На варті здоров'я дітей

На базі дитячого садка № 16 відбувся семінар керівників дошкільних закладів міста з питань організації роботи по зниженню захворювань, схорони життя та здоров'я дітей.

З доповіддю «Профілактика харчових отруєнь та отруєнь шкідливими рослинами» виступив завідуючий відділенням гігієни дітей міської санепідемстанції В. М. Бригіда. Лікар-травматолог центральної міської лікарні В. П. Онипченко зупинився на питаннях профілактики травматизму дошкільнят та надання їм першої медичної допомоги.

Про організацію роботи в дитсадках з протипожежної безпеки розповіла інженер міськвно Н. М. Нагорна.

З увагою прослухали присутні виступ головного лікаря будинку санітарної освіти Р. Б. Грановської про організацію харчування дітей у дошкільних закладах.

Учасники семінару ознайомилися з досвідом роботи колективу працівників дитсадка № 16 по оздоровленню малят в літній період.

К. ПЕНЗІНА.

НА голубому екрані

НЕДІЛЯ, 13 ЛИПНЯ
І ПРОГРАМА ЦТ

8.40 Ритмічна гімнастика.
9.10 Прем'єра документального телефільму «Заповідними стежками».
9.20 28-й тираж «Спортлото».
10.00 Служу Радянському Союзу!
11.00 Музична передача «Ранкова пошта»
11.30 Клуб мандрівників.
12.30 Музичний кіоск.
13.00 «Сільська година». «Рибалки Сваремаа».
14.00 Зустрічі на радянській землі.
14.15 «Концерт-вальс».
14.55 Дитячий гумористичний кіножурнал «Єралаш».
15.05 Прем'єра документального телефільму «Життя на землі» (Англія). 4 серія.
16.00 Новини.
16.05 Кіноафіша.
17.00 «Незабутні дні». Передача про VIII Міжнародний конкурс ім. П. Чайковського.
18.00 Міжнародна панорама.
18.45 Мультфільми кіностудії «Союзмультфільм»: «Про мамонтеня». «Пудель». «Повернення блудного папуги». «На задній парті».
19.25 Новини.
19.35 Вперше на екрані ЦТ. Художній фільм «Любов'ю за любов».
21.00 «Час».
21.45 Ігри доброї волі. Вільна боротьба. Водне поло. Спортивна гімнастика.
22.50 Чемпіонат світу з баскетболу. Чоловіки.
23.30 Щоденник Ігор/доброї волі.
23.45 Новини.

ПРОГРАМА УТ

10.40 Сьогодні — День рибалки. Телефільми «Азов — рибне море», «Циклон».
11.20 Інтерклуб.
12.15 «Товариш». Передача для старшокласників.
13.15 Доброго вам здоров'я.
13.40 Циркова програма.
14.15 «Дивосвіт». Конструктори клітин.
14.55 «Літературна карта України». С. Степняк-Кравчинський на Кіровоградщині.
15.30 Село і люди.
16.00 Слава солдатська.
17.00 Катрусин кінозал.
18.20 Концерт радянської пісні.
19.35 «Гармонія». Музична програма.
20.00 Чемпіонат СРСР з футболу. «Шахтар» — «Динамо» (Тбілісі). 2 тайм.
20.45 На добраніч, діти!
21.00 «Час».
21.45 «І любов, і шана». Зустріч майстрів мистецтв з трудівниками об'єднання «Ворошиловградтепловоз». По закінченні — Новини.

ІІ ПРОГРАМА ЦТ

8.20 До Дня рибалки. Документальні фільми «Рибацький хліб». «Рибалки на трудовій вахті».
9.00 Російська мова.
9.30 «Грай, гармонь».
10.20 Програма Литовського телебачення.
12.00 Розповідають наші кореспонденти.
12.30 Ігри доброї волі. Вільна боротьба. Бокс.
15.25 Світ і молодь.
16.00 Ігри доброї волі. Гандбол. Теніс.
17.00 «Ставка більша за життя». Художній телефільм. 18 серія. «Розшукується группенфюрер Вольф».
17.55 Концерт майстрів мистецтв. (Югославія).
19.00 Ігри доброї волі. Водне поло. Стрибки у воду.
19.45 Вечірня казка.
20.00 Ігри доброї волі. Спортивна гімнастика. Вільна боротьба.
21.00 «Час».
21.45 «Путина». Художній телефільм. 1 і 2 серії.

Адреси вихідного дня

Кінотеатр Жовтень. 12—13.VI — Кінофільми «Вийти заміж за капітана» (10, 12, 13-40, 17-20, 19, 21), «Побачення на Молочному шляху» (15-30), «Таємний експеримент» (11, 14-40, 20), «Чужі тут не ходять» (13, 18), «Катастрофу не дозволяю» (16-20).

Кінотеатр Кірова. «Одиноче плавання» (14, 17, 20).

Площа В. І. Леніна. 12.VII о 19 год. — Виступає духовий оркестр механічного заводу.

Парк «Шахтар» 12—13. VII о 19 год. — Творчі звіти колективів художньої самодіяльності заводів підйомно - транспортного устаткування і ремонтно-механічного «Укрремтресту».

Редактор
М. НОВИКОВ.

Адміністрація, партійна та профспілкова організації Олександрійського райкому Компартії України висловлюють глибоке співчуття завідуючій загальним відділом райкому партії Ступенко Лідії Данилівні з приводу смерті її батька
ДАНИЛА ПИЛИПОВИЧА.

Куди піти вчитися

Кадри — селу

ОЛЕКСАНДРІЙСЬКИЙ РАЙАГРОПРОМ

запрошує сільську і міську молодь вступати за путівками і направленнями колгоспів, радгоспів, інших структурних підрозділів райагропрому в такі технікуми та середні спеціальні учбові заклади.

Олександрійський радгосп - технікум по спеціальностях:

зоотехнія,

ветеринарія.

Кіровоградський сільськогосподарський технікум по підготовці керівних кадрів по спеціальності:

агроном-організатор.

Кіровоградський технікум механізації і електрифікації сільського господарства по спеціальностях:

механізація і електрифікація сільського господарства,

механізація сільського господарства,

бухгалтерський облік в сільському господарстві.

Бобринецький сільськогосподарський технікум по спеціальностях:

агроном,

агроном по захисту рослин.

Кіровоградський будівельний технікум.

Олександрійське культосвітнє, медичне, педагогічне училища та інші.

За направленням на навчання просимо звертатись до інспекторів по кадрах колгоспів, радгоспів, інших структурних підрозділів райагропрому. Випускники шкіл міста і району, які закінчили навчання в 1986 році, одержали направлення та колгоспні, радгоспні стипендіати після здачі вступних екзаменів зараховуються у технікуми і середні спеціальні заклади поза конкурсом. Воїни, що повернулися з армії, випускники профтехучилищ та спеціалісти середньої ланки господарств, підприємств і організацій райагропрому, які нині працюють на посадах, але не мають спеціальної освіти, подають документи директору Олександрійського радгоспу-технікуму, на базі якого вступники на заочне відділення будуть здавати екзамени виїзній приймальній комісії 21—24 липня 1986 року по обраній спеціальності в будь-який з вищезгаданих середніх спеціальних учбових закладів області.

ВІДДІЛ КАДРІВ РАЙАГРОПРОМУ

Сьогодні ми подаємо умови прийому до Олександрійського радгоспу-технікуму.

ОЛЕКСАНДРІЙСЬКИЙ РАДГОСП-ТЕХНІКУМ

оголошує прийом учнів на 1986—1987 навчальний рік.

На денне навчання за спеціальностями «Зоотехнія» і «Ветеринарія». На заочне — за спеціальністю «Зоотехнія».

Радгосп-технікум готує ветеринарних фельдшерів та зоотехніків для роботи в колгоспах, радгоспах, племзаводах та інших сільськогосподарських підприємствах та установах державної ветеринарної мережі.

Крім основної кваліфікації, випускникам присвоюється робоча професія техніка штучного осіменіння сільськогосподарських тварин.

На денне навчання приймаються особи віком до 30 років, які мають неповну середню освіту або загальну середню освіту, в тому числі випускники середніх професійно - технічних училищ при наявності у них стажу практичної роботи після закінчення навчання не менше двох років або направлені учбовим закладом на навчання, на заочне навчання — особи без обмеження віку, які мають загальну середню освіту.

До заяви додаються: документ про восьмирічну або середню освіту в оригіналі, медична довідка (форма № 086у) видана лікувально-профілактичною установою за місцем проживання, витяг з трудової книжки або книжки колгоспника, направлення встановленої форми для відряджених на навчання, чотири фотокартки розміром 3х4 см. Паспорт, свідоцтво про народження, військовий квиток вступники подають у приймальну комісію особисто.

Прийом документів проводиться:

на денне навчання на базі восьмирічної школи з 1 червня по 25 липня, на базі середньої школи з 1 червня по 8 серпня,

на заочне навчання з 2 жовтня по 24 листопада включно.

Особи, які закінчили школу на «5» і «4», можуть бути зараховані без співбесіди.

Зарахування на навчання проводиться за результатами співбесіди, строки проведення якої повідомляються вступникам окремо.

Поза конкурсом зараховуються:

на денне навчання: діти-сироти і діти, які залишилися без опіки батьків, вихованці дитячих будинків і загальноосвітніх шкіл-інтернатів після закінчення ними восьми класів загальноосвітньої школи, направлені на навчання у відповідності з постановою Ради Міністрів СРСР від 18 березня 1959 року № 1099, особи, які мають стаж практичної роботи не менше двох років;

на заочне навчання: направлені у відповідності з постановою ЦК КПРС і Ради Міністрів СРСР від 3 вересня 1966 року № 729, якщо вони мають стаж практичної роботи за спеціальністю не менше трьох місяців, особи, які мають стаж практичної роботи з обраної спеціальності або спорідненої не менше двох років, а також військовослужбовці, звільнені в запас (на протязі трьох років після звільнення).

Учні денних відділень забезпечуються стипендією, всі учні забезпечуються гуртожитком.

Адреса радгоспу-технікуму: 317900, м. Олександрія, вул. Діброви, 85.

ДИРЕКЦІЯ.

СЕРЕДНЄ
ПРОФЕСІЙНО - ТЕХНІЧНЕ УЧИЛИЩЕ № 107

м. Єгор'євська, Московської області оголошує набір учнів.

Училище готує висококваліфікованих робітників основних професій текстильної промисловості:

на базі 8 класів зі строком навчання 3 роки:
ткаль,
прядильниць,
контролерів готової продукції.

Учні закінчують середню школу, одержують стипендію 20 крб. і знаходяться на повному державному забезпеченні: безплатне харчування, обмундирування.

На базі 10 класів зі строком навчання 1 рік:
ткаль,
прядильниць,
мотальниць,
стрічечниць,
контролерів готової продукції.

Учні одержують стипендію 70 крб. при умові успішного виконання планів і програми.

Іногороднім надається (безплатно) упорядкований гуртожиток.

В процесі виробничого навчання в навчальних майстернях і на виробництві учні одержують 50 процентів заробітної плати.

Прийом в училище без вступних екзаменів після успішного проходження медичної комісії.

Училище має право направляти у вищі учбові заклади.

Після закінчення училища заробітна плата від 150 до 250 крб.

Для вступу в училище необхідно пред'явити такі документи: заяву, свідоцтво про народження (паспорт), документ про освіту, характеристику з школи, медичну довідку (форма 086) довідку з місця проживання, довідку про сімейний стан (для вихованців шкіл-інтернатів і дитячих будинків), шість фотокарток розміром 3х4.

Прийом заяв до 1 жовтня.

Початок занять з 1 вересня. Іногородні абітурієнти висилають документи заказним листом на адресу училища: 140300, м. Єгор'євськ, Московської області, проспект Леніна, 3, СПТУ № 107. Телефон 2-04-71.

Їхати автобусом Москва — Єгор'євськ від станції метро «Ждановська»; електропоїздом Москва — Єгор'євськ з Казанського вокзалу; електропоїздом Москва — Голутвін до ст. 88 км, далі автобусом до Єгор'євська.

ДИРЕКЦІЯ.

«ЛЕНИНСКОЕ ЗНАМЯ» — орган Александрийских городского и районного комитетов Компартии Украины, городского и районного Советов народных депутатов Кировоградской области (выходит на украинском языке).

АДРЕСА РЕДАКЦІЇ:
317900, м. Олександрія,
вул. Шевченка, 74.

ТЕЛЕФОНИ: редактора — 2-23-45, відділів: партійного життя — 2-24-33, промисловості — 2-36-63, сільського господарства — 2-27-93, відповідального секретаря — 2-35-63, відділу листів — 2-01-43, приймальні — 2-22-32, бухгалтера — 2-27-93.

Спосіб друку високий. Газету виготовили поліграфісти: лінотиліст В. І. Столбаненко, складачі В. Є. Приходько, М. Г. Матюшенко, друкар О. Д. Кучеренко.

Олександрійська міська друкарня Кіровоградського облуправління у справах видавництв, поліграфії і книжкової торгівлі. Індекс 62065.
Телефони: 2-31-35, 2-34-70. Тираж 28180. Обсяг 1 друк. арк.
м. Олександрія, вул. Шевченка, 81.
Зам. № 5980.

ПРОЛЕТАРІ ВСІХ КРАЇН, ЄДНАЙТЕСЯ!

ГАЗЕТА НАГОРОДЖЕНА ПОЧЕСНОЮ ГРАМОТОЮ ПРЕЗИДІЇ ВЕРХОВНОЇ РАДИ УРСР

Ленінський ПРАПОР

Липень
12
Субота
1986
№ 112 (10420)
Ціна 3 коп.
Газета виходить у вівторок, середу, п'ятницю, суботу.

ОРГАН ОЛЕКСАНДРІЙСЬКИХ МІСЬКОГО ТА РАЙОННОГО КОМІТЕТІВ КОМПАРТІЇ УКРАЇНИ, МІСЬКОЇ ТА РАЙОННОЇ РАД НАРОДНИХ ДЕПУТАТІВ КІРОВОГРАДСЬКОЇ ОБЛАСТІ

ГАЗЕТА ВИДАЄТЬСЯ З 26 БЕРЕЗНЯ 1919 РОКУ

ЖНИВАМ—ВИСОКІ ТЕМПИ І ЯКІСТЬ

ХЛІБ — ДЕРЖАВІ

Станом на 10 липня трудівники району скосили ранні зернові та зернобобові культури на площі 23562 гектари, що становить 51 процент до плану. Обмолочено хліба на 15480 гектарах.

В засіки Батьківщини засипано 8725 тонн зерна, з них 8406 тонн пшениці.

Перед на хлібозаготівлі ведуть радгосп «Шарівський», радгосп-технікум та колгосп «Прапор комунізму». Вони продали державі відповідно 1056, 912 та 728 тонн зерна.

У державні засіки засипано 4824 тонни цінних та 1578 тонн сильних пшениць.

Високими темпами доставляють цінні і сильні пшениці радгосп «Шарівський», радгосп-технікум, колгосп «Прапор комунізму», імені Калініна, «Ленінським шляхом», кінзавод.

Т. КОВАЛЬ.



Ще до служби в армії Віктор Федорович Курчицький працював у колгоспі імені Енгельса. Після служби знову повернувся в своє господарство. Відтоді минуло вісім років. На нинішніх жнивах Віктор Федорович показує приклад в роботі. Комбайном СК-5 з жаткою ЖВН-6 косить хліба у валки. Денні завдання значно перевиконує.

В. Ф. Курчицький — депутат Костянтинівської сільської Ради.

На знімку: В. Ф. КУРЧИЦЬКИЙ під час короткого обіднього перепочинку з п'ятирічним сином Сергійком. Батько вчить — хліб всьому голова.

Фото М. Пальчика.

Сімейні екіпажі

У колгоспі «Перемога» на жнивах працюють два сімейні екіпажі. Досвідчені комбайнери В. М. Буркацький та М. І. Бець взяли помічниками своїх синів Валентина і Сергія і передають їм секрети хліборобської праці.

Вони змагаються між собою. Поки що попереду ідуть екіпажі М. І. Бець. Батько з сином підібрали валки на площі 88 гектарів.

У своїй роботі хлібороби колгоспу рівняються на І. Т. Куліша, який комбайном СК-5 вже намолотив 2235 центнерів зерна.

Г. РІЗНИЧЕНКО,
голова комітету профспілки колгоспу.

Нарада в міськкомі партії

В міськкомі Компартії України відбулася нарада керівників партійних, профспілкових, комсомольських, радянських правоохоронних та господарських органів. Обговорено завдання по виконанню постанов ЦК КПРС «Про заходи по посиленню боротьби з нетрудовими доходами» та «Про заходи по впорядкуванню індивідуальної трудової діяльності».

З доповіддю виступила другий секретар міськкому партії С. А. Балаянц. Зробивши глибокий аналіз роботи в цих напрямках, вона зосередила увагу присутніх на недоліках і упущеннях, які ще мають місце в цій важливій справі. Зокрема підкреслила, що в трудових колективах, організаціях і установах міста ще не перевелися розкрадачі соціалістичної власності, слабо здійснюється контроль за її схоронністю. Нерідкі випадки приписок, використання службового автотранспорту для наживи. Деякі господарські керівники порушують встановлений законодавством порядок обліку і використання матеріальних цінностей, допускають псування продукції. Не вижито формалізм в роботі ревізійного апарату. Є випадки, коли в сфері матеріального постачання займають посади люди, які раніше себе скомпрометували. Названі факти свідчать про те, що деякі керівники, партійні організації пустили роботу в цих питаннях на самоплив.

Доповідач звернула увагу учасників наради на необхідність кардинальної перебудови своєї діяльності для виконання вище названих постанов. Визначила конкретні завдання, які потрібно вирішувати, щоб втілити рішення партії в життя.

В обговоренні доповіді взяли участь В. О. Демура — секретар парткому тресту «Олександріяважбуд», А. П. Макей — прокурор міста, П. А. Петушкова — голова профспілкового комітету комбінату громадського харчування, А. А. Севідов — голова міського народного суду, А. М. Юнак — перший секретар міського комітету комсомолу.

Партійним, радянським, профспілковим, комсомольським, правоохоронним та господарським органам запропоновано терміново вжити необхідних заходів для посилення боротьби з всякого роду нетрудовими доходами.

Рішення XXVII з'їзду КПРС—в життя

По 50 центнерів

Інтерв'ю

З року в рік хлібороби бурякорадгоспу «Шарівський» добиваються високих урожаїв зернових культур. Наш кореспондент попросив головного агронома господарства Б. М. Рінку розповісти, як проходять нинішні жнива. Ось що сказав Борис Миколайович.

Плануваки нинішні жнива ми почали заздалегідь, у ті дні, коли весь наш народ готувався гідно зустріти XXVII з'їзд Комуністичної партії. Відчували, що на з'їзді буде поставлено нові завдання щодо збільшення виробництва сільськогосподарської продукції. Отже, після виходу комбайнів із загінок почали готувати їх до наступних, нинішніх жнив.

Часу було достатньо. Зробили ставку на відновлення у господарстві зношених деталей. Добре попрацювали і радгоспні постачальники. Проблеми ремонту не сходили з порядку денного механізаторів тракторних бригад. І як наслідок, нині, у напружену пору техніка не підводить хліборобів.

Згідно плану жниварям нашого господарства потрібно зібрати озиму пшеницю, нашу основну зернову культуру, на площі 949 гектарів. На 916 гектарах її вирощували за інтенсивною технологією. З цих полів збираємо по 50 центнерів зерна.

На ланах радгоспу нині працюють 8 жаток і 16 комбайнів, що підбирають валки. Погодні умови зараз несприятливі. Щодня оглядаємо поля з тим, щоб виявити, де можна косити, де підбирати валки. Маневруємо технікою. Часто комбайнери ждуть до вечора, поки посіви підсохнуть і починають косити.

Неослабну увагу приділяємо якості робіт. Спеціалісти агрономічної служби, бригадири тракторних бригад ретельно перевіряють якість косовиці, обмолоту. Не залишаються осторонь і народні контролери, очолювані В. П. Микуленком. Нещодавно вони, наприклад, примусили якісно вигребти і обмолотити пожнивні рештки з поля озимого ячменю у першому відділку.

Хочеться сказати добрі слова і про наших хліборобів. Жниварі не шкодують сил у боротьбі за високий урожай. Це комбайнери А. І. Гуленко, М. В. Босак, Л. М. Сімченко, В. Ф. Олефіренко, М. Ю. Кукса, жаткарі Г. Д. Кривошея, В. О. Єфимов, В. К. Цимбал та багато інших.

Трудівники господарства роблять все можливе, щоб вчасно виконати поставлені перед ними завдання.

З молодечим запалом

В цьому році на полях і токах колгоспів і радгоспів працює понад 2500 комсомольців і молоді району, 2 комсомольсько-молодіжні збиральні загони, 70 комбайнових і жаткових екіпажів.

Тон у роботі задає комсомольсько-молодіжна збиральна ланка колгоспу імені Леніна. В її складі комбайнер член ВЛКСМ Станіслав Шевченко, його помічник Володимир Долгорученко, тракторист член КПРС Віктор Сергієнко та бойкий комсомолець Володимир Шевченко. Ланка доставила на тік більше 2000 центнерів зерна.

Старанно трудиться у ці дні помічником комбайнера Іван Половий з колгоспу «Прогрес». А нещодавно в його житті сталася приємна подія. Молодий хлібороб став членом ВЛКСМ.

В. ГРУША,
працівник райкому комсомолу.

Партійне життя: комуністи і виробництво

Завжди попереду

Дванадцята п'ятирічка стане для колективу Олександрійського електромеханічного заводу імені XXV з'їзду КПРС часом дальшого вдосконалення виробництва. Випуск нової продукції, яка має вирішальне значення для прискореного розвитку науково - технічного прогресу, перевищить 40 процентів. Тут виготовлятимуть різні системи управління для робототехніки, електроприводи для підприємств верстатобудування, системи управління виробничими процесами на базі мікропроцесорної техніки, системи управління захисту реакторів атомних електростанцій тощо.

— Організація виробництва нової техніки, впровадження нових технологій, матеріалів, — розповідає секретар парткому підприємства А. В. Радзієвський, — для нас—це не просто технічний процес, а подія, яка вимагає перебудови технічного мислення та ставлення людей до нового, передового.

Партком, цехові парторганізації та партгрупи докорінно перебудували організаторську та політико-виховну роботу серед заводчан, пов'язану з виготовленням нової продукції, впровадженням прогресивних, економічно-вигідних технологій. На засіданнях парткому, партбюро, зборах комуністів постійно розглядають, що треба зробити кожному партійцеві для своєчасного освоєння та виробництва нових електроприладів. Наполегливо і послідовно тут працюють партійні осередки цехів №№ 110 і 101, друкованих плат, товарів народного споживання, які очолюють Т. І. Тесленко, М. А. Яготин, П. М. Олійник і О. І. Чайко.

На відповідальних ділянках виробництва створено партійні пости, які організовують вивчення електроприладобудівниками прийомів виробництва нової продукції, від якої залежить дальший розвиток науково-технічного прогресу.

На засіданнях парткому і зборах комуністів постійно обговорюють звіти головних спеціалістів підприємства, керівників відділів, служб, цехів, бюро про їх участь в освоєнні та виготовленні нової продукції. Високу партійну принциповість, вимогливість, відповідальність тут виявляють комуністи — начальники цехів В. І. Пирков В. Р. Жулай, В. К. Литвинов, Г. І. Абдулов, начальник відділу СКБ В. О. Храмцов та інші.

Дирекція і партком активно підтримують комуністів, які працюють творчо, виступають з рацпропозиціями щодо дострокового освоєння виробництва нової техніки, поліпшення її якості. Серед таких треба назвати інженера-економіста Т. Г. Устинову, яка бере активну участь в освоєнні виробництва мікрообчислювальної техніки, завідуючого сектором систем управління захисту реакторів атомних електростанцій І. П. Глушка, слюсаря-електромонтажника М. А. Онойка, який плідно працює над створенням електроприводів для роботів і вузлів систем обчислювальної техніки та багатьох інших.

Стало правилом на засіданні парткому заслуховувати звіти цехових парторганізацій про їх роботу з новаторами виробництва, хід впровадження запропонованих високоефективних рацпропозицій.

Партійці заводу добре розуміють, що їх обов'язок — постійно дбати про прискорення освоєння виробництва нових електроприладів, які мають вирішальне значення для дальшого розвитку науково - технічного прогресу. І не тільки розуміють, а й сумлінно виконують це важливе завдання нашого часу.

М. ЗАГІРСЬКИЙ.



Марія Петрівна ПОЛОВА — машиніст сушильних установок заводу пресового воску. Працює тут двадцять сім років.

Марія Петрівна ретельно слідкує за технологічним процесом сушіння вугілля, змінні завдання перевиконує. Їй присвоєно почесне звання «Краща за професією». Передовку робітницю нагороджено медаллю «Ветеран праці».

Фото М. Пальчика.

День республіки

Вагони для врожаю

Одеса. Для підготовки рухомого складу до перевезень зерна, овочів і фруктів призначене велике підприємство, що почало діяти на станції Карпове Одеської залізниці. Звідси відправлено перші відновлені вагони. На високомеханізованих ділянках вони пройшли поточний ремонт, біологічне очищення, промивання та інші операції, які запобігають втратам і псуванню продовольчих вантажів. Нове підприємство готуватиме до перевезень 500 вагонів на добу.

Електроерозійні верстати-автомати

Харків. З високою точністю «вирізати» в найбільш твердосплавних заготовках складні геометричні фігури дають змогу електроерозійні верстати-автомати, керовані комп'ютером. Їх створили спільно з московськими вченими спеціалісти Харкова. На заводі технологічного оснащення такі верстати обробляють деталі високоміцних штампів і прес-форм, необхідних при виготовленні автомобілів і тракторів, електромоторів і трансформаторів електронної апаратури.

Вітамінна продукція

Херсон. Варення з зелених волоських горіхів почав випускати Херсонський консервний комбінат. Воно відзначається своєрідним смаком, містить багато корисних речовин. Це одна з багатьох новинок, що їх підприємство пропонує покупцям нинішнього року. Тут освоєно технологію заморожування зеленого горошку та ягід, у торговельну мережу надійдуть консервовані кукурудзяні качани, кабуновий сік.

(РАТАУ).

ВІСТІ З ГОЛОВКІВКИ

ПАМ'ЯТЬ... Мов губка вбирає в себе вона події, зустрічі, імена, дати. І кличе нас в минуле: чи то щасливе і радісне, чи лихе і сумне...

Принишклий зал слухає ветерана Великої Вітчизняної війни Мусія Дмитровича Бережного. Очі молодих блищать то радістю, то гнівом, то зволожуються болем юного серця. За кілька хвилин пробігають перед їхніми очима лихоліття війни, котра розпочалася тихого червневого ранку 1941 року.

Про мужність і незламність про невмирущу дружбу і людяність радянського воїна розповів учням Головківської середньої школи ветеран війни на зустрічі в кімнаті бойової слави.

Бути гідним слави переможців Великої Вітчизняної війни, добре вчитись, готувати себе до захисту Вітчизни закликав ветеран.

Присутні щиро дякували Мусію Дмитровичу за розповідь про сувору правду війни, за побажання і віру в те, що молоде покоління буде продовжувати і примножувати традиції старших.

Л. КУЗЬМЕНКО.

Пам'ять береже

Зустріч з письменниками

В гостях у трудівників колгоспу імені Калініна нещодавно побували письменники Леся Клименко з Києва та Еміль Январьов з Миколаєва. Вони прочитали свої твори, розповіли, над чим працюють зараз. Колгоспники подарували гостям сніп пшениці нового врожаю.

Письменники зустрілися також з учнями Головківської школи та випускниками 1966 року, які того дня зібралися в рідній школі.

М. ДИБЕЦЬ.

Бригадир і його сім'я

ДВАДЦЯТЬ років на ремонтно - механічному заводі «Укрремтресту» — такий трудовий стаж Івана Миколайовича Шевченка.

Застав я його за роботою: ремонтував колінчатий вал автомобіля. В моторному цеху Іван Миколайович працював спочатку слюсарем, потім майстром відділу технічного контролю, майстром моторної дільниці, а зараз очолює комплексну бригаду. Створили її в січні цього року. В ній 30 чоловік. Для зручності самі ж робітники вирішили організувати три ланки, керують якими досвідчені спеціалісти С. В. Кеванашвілі П. В. Зміенко, М. І. Яковенко.

Ремонтують тут двигуни автомобілів ГАЗ-51, ГАЗ-52, ГАЗ-53. Робота на єдиний наряд сприяє зміцненню трудової дисципліни, економії матеріалів. Всі назрілі питання вирішуються спільно.

Я поцікавився, чи не думає колектив переходити на госпрозрахунок. І. М. Шевченко відповів:

— У перспективі, звичайно, зробимо це а поки що рано. Дільницю потрібно дообладнати верстатами, механізувати окремі процеси. Для переходу на госпрозрахунок ще немає умов. А люди в бригаді хороші. Більшість з них чудово володіють суміжними спеціальностями. Головне, що сприяє нашим успіхам — це бригадний метод організації праці.

Доведені завдання колектив постійно перевиконує, займає призові місця в змаганні.

Приклад в усьому подає бригадир. Він ударник комуністичної праці, його портрет занесено на Дошку пошани підприємства.

Тут же на ремонтно-механічному заводі трудиться й дружина Шевченка — Світлана Миколаївна. Вона штампувальниця, теж ударник комуністичної праці.

Нещодавно в бригаді по виготовленню машин для сортування цибулі, яку очолює М. М. Підецький, проходив виробничу практику син Івана Миколайовича, Андрій.

Свою трудову біографію мріє пов'язати з ремонтно-механічним заводом.

А. НАТАЛЬЧЕНКО.

Дніпропетровська область. Проводити реконструкцію підприємства, не зупиняючи цехів, — таке правило діє тепер на металургійному комбінаті «Криворіжсталь». Поетапно, не порушуючи ритму виробництва, йде оновлення третього обтискного цеху.

На знімку: оператори поста управління холодильниками блюмінга № 3 комсомолки Світлана Муляренко і Любов Темченко.



Захистити посіви

У зв'язку зі сприятливими погодними умовами для розмноження шкідників на посівах цукрових буряків створилося загрозливе становище. Значну небезпеку цукристим являють бурякова попелиця, лучний метелик, а також озимі совки.

Великої шкоди посівам цукрових буряків завдали гусениці озимої совки у радгоспі «Шарівський». Це трапилося тому, що у господарстві не було виставлено ловчі коритця з патокою. Не використовувалася також трихограма.

Лучний метелик, здатний давати спалахи масового розмноження. Нинішнього року гусениці цього шкідника дещо пошкодили посіви у колгоспах «Прапор комунізму» та імені Енгельса. Але у цих господарствах осередки розповсюдження лучних метеликів були виявлені вчасно. Вжито заходів до їх знищення.

Зараз іде масовий літ і відкладання яєць лучними метеликами, озимими та іншими підгризаючими совками. Тому агрономічним службам господарств необхідно організувати чергування на посівах цукрових буряків та городах з тим, щоб вчасно виявити осередки розповсюдження шкідників і вжити заходів до їх знищення.

При виявленні гусениць молодшого віку необхідно своєчасно обробити посіви препаратами контактно-кишкової дії. Щоб запобігти масовому виходу гусениць другого покоління совок (метелик відкладає до 2200 штук яєць), які можуть принести значні збитки не лише бурякам, але і сходам озимих, необхідно виставити ловчі коритця на всіх бурякових плантаціях і парових площах. Їх треба заповнити бродячою патокою. Під час льоту метеликів совок на посіви випускають трихограму два рази по 40—60 тисяч штук на гектар).

У колгоспах «Росія», імені Енгельса, імені Димитрова, «Прогрес» ловчі коритця і до нинішнього часу не виставлено. Чого зволікають спеціалісти агрохімічної служби?

У боротьбі за збереження посівів цукрових буряків повинні взяти участь всі.

В. БОБОШКО,
начальник станції захисту рослин.

НАРОДНИЙ КОНТРОЛЬ ДІЄ

РОЗПОВІДІ ПРО КОМУНІСТІВ

Непосидючий

ПЕТРА Федоровича Маркова добре знають на всіх дільницях будівельного управління № 3 тресту «Олександріяважбуд». 17 років очолював тут партійну організацію.

Можна б уже і відпочити. Та не сидиться вдома ветерану війни і праці.

Ще будучи секретарем партбюро управління, Петро Федорович безпосередньо займався роботою дозорців, бо добре розумів, яку велику користь приносять вони виробництву. А коли його обрали заступником голови групи народного контролю, взявся за цю справу з вогником.

Багато років П. Ф. Марков працював прорабом. Добре знає організацію всіх робочих процесів. Це також нині стало у пригоді.

Непосидючий, принциповий, він і зараз завжди серед людей. Народні контролери тримають у полі зору всі ділянки будівництва. Особливу увагу приділяють якості виконуваних робіт, схоронності соціалістичної власності, зміцненню трудової дисципліни. До речі, позитивний досвід їх роботи по зміцненню трудової дисципліни та боротьбі з пияцтвом і алкоголізмом схвалено міським комітетом народного контролю і впроваджується в інших групах народного контролю Олександрії.

Петро Федорович — вмілий агітатор. Активно пропагує серед будівельників рішення XXVII з'їзду КПРС і червневого (1986 р.) Пленуму ЦК КПРС, роз'ясняє стратегію прискорення, розповсюджує передовий досвід, закликає будівельників рівнятись на правофлангових соціалістичного змагання.

Нині П. Ф. Маркова нерідко можна зустріти на будівельному майданчику 14-поверхового будинку. Яким-то буде цей перший велетень у нашому місті? Петра Федоровича дуже хвилює це питання, адже зводить висотні поверхи його рідне управління.

Крокуючи проспектом Леніна, милуючись новими спорудами, що прикрашають його, ветеран згадує, яким він побачив наше місто, коли приїхав сюди у 50-і роки. Як помолоділо, покрасивішало воно за час, що минув! І в цьому чимала заслуга будівельників.

Та заспокоюватися на досягнутому не можна. Попереду ще багато цікавої, необхідної роботи. І хочеться ветерану ще попрацювати на користь людям, на благо Вітчизни.

Г. ЛОСІНА,
позаштатний інспектор міського комітету народного контролю.



Комуніст Василь Ларіонович СЕНАТОС — вогнетривник шостого розряду. В райенергоуправлінні трудиться більше двадцяти шести років. На ремонті котлів змінні завдання виконує на 110—115 процентів. Йому присвоєно звання «Кращий за професією» та «Ударник комуністичної праці».

Василя Ларіоновича нещодавно заслужено нагороджено орденом Трудової Слави II ступеня. Передовий робітник бере активну участь в діяльності групи народного контролю.

Фото М. Пальчика.

У комітеті народного контролю

А державі збитки...

За несвоєчасну підготовку до приймання та зберігання овочів урожаю 1985 року, внаслідок чого чимало продукції зіпсувалося, міський комітет народного контролю наклав стягнення на директора оптово - роздрібного плодоовочевого комбінату О. І. Торохтія.

Як не прикро, але згаданий керівник не зробив належних висновків з гіркого уроку. Минулорічна картина повторюється. З червня п. р. працівники залізниці повідомили керівників про те, що на їх адресу прибуло три вагони ранньої капусти з міста Ленкорань. Про це було укладено договір. Але приміщення були не готові. Та горе-керівники дали розпорядження завантажувати капусту в камери, забруднені минулорічними гнилими рештками овочів. Камери не продезинфікували. Крім того, компресорні установки для подачі холоду на той час ремонтувалися і температура повітря в камерах сягала 20—25 градусів тепла. Все це й призвело до псування капусти. Завдано збитків на 3080 карбованців. І що найбільш прикро, капуста гнила у сховищі в той час, коли в продажу її не було. Так, в перші дні було завезено й 4,5 тонни лише в 5 магазинів.

Незважаючи на критичне становище з схоронністю капусти, керівники комбінату не вжили оперативних заходів для виправлення становища.

Рішенням міського комітету народного контролю начальник оптово-роздрібного плодоовочевого комбінату та його колишній заступник Т. П. Лисиця притягнуті до відповідальності. На них накладено грошові нарахування.

П. ЧАЙКО, О. СИДОРЧУК, Ф. ЖЕВАНОВ — позаштатні інспектори міського комітету народного контролю.

Вдалися до окозамилювання

На нинішньому етапі економічного розвитку нашої країни особливе місце відводиться науково-технічному прогресу і його складовим частинам — винахідництву та раціоналізаторству. Як же вирішуються ці питання на шахті «Берблозівська»? На жаль, похвалитися нічим. Цими питаннями в першому півріччі нинішнього року тут практично, ніхто не займався. За 5 місяців подано 14 пропозицій але вони навіть не зареєстровані у спеціальному журналі, висновків спеціалістів по них немає. По пропозиціях не приймав рішення і головний інженер Б. С. Молотюженко.

За минулий рік перекручено статзвітність по формі 4-нт.. Так, показано, що надійшло 57 рацпропозицій, впроваджено — 46. Економічний ефект становить 121,1 тисячі карбованців. Фактично ж за рік було 34 пропозиції, впроваджено — 22. Економічний ефект підраховано лише по 8 пропозиціях і становить 25800 карбованців. Економія від використання рацпропозицій, запроваджених у кінці 1984 року, становить 31200 карбованців. Отже, загальний економічний ефект за 1985 рік — 57000 карбованців, або майже вдвічі нижче, ніж планувалося. А за даними форми 4-нг план виконано на 110 процентів.

Крім того, під час перевірки виявлено й інші недоліки, зокрема, при визначенні розміру винагород за рацпропозиції, їх виплаті, а також нарахуванні премій за сприяння раціоналізації тощо.

Це питання розглядалося на засіданні комітету народного контролю. За безконтрольність за станом раціоналізаторської роботи, що призвело до систематичного невиконання плану по реалізації, грубі перекручення статзвітності головному інженеру шахти Б. С. Молотюженку оголошено сувору догану.

О. САБЕНКО,
позаштатний інспектор міського комітету народного контролю.

Брикетники допускають брак

«Новомиргородський районний комітет народного контролю просить притягти до відповідальності керівників брикетної фабрики «Димитровська» за систематичне відвантаження на адресу новомиргородського управління «Міжрайпаливо» неякісного брикету. Це породжує справедливі скарги покупців».

Аналогічних рекламацій на роботу фабрики «Димитровська» у минулому році надійшло 17, у цьому — 10. Під час перевірки міським комітетом народного контролю і лабораторією держнагляду факти підтвердилися. Так, буровугільний брикет не відповідав держстандарту по механічній міцності. Лабораторія держнагляду заборонила реалізовувати перевірену партію.

Виявлено також, що при відсутності вагонів на склад завантажується стандартна продукція разом з бракованою. Дільниці-ізолятора для браку немає. Контроль за шихтовкою вугілля згідно технологічного процесу і контроль за прийманням готової продукції організований незадовільно.

Перевіркою встановлено факт реалізації 1540,5 тонни брикету, який не відповідає вимогам держстандарту. Цю продукцію виключено із звітів підприємства про виконання плану.

За безконтрольність, відсутність вимогливості за дотриманням технологічної дисципліни, незадовільну організацію контролю за прийманням готової продукції, внаслідок чого допускалась реалізація споживачам неякісного вугілля заступнику головного інженера фабрики В. М. Деменському і начальнику виробництва С. Ю. Бурцеву оголошено догани. Їх зобов'язано вжити необхідних заходів для поліпшення становища.

М. ДЕРЕВЛЬОВА,
держінспектор Кіровоградської лабораторії держнагляду.

Звіти і вибори

Виправдують довір'я

Ініціативна, нетерпима до недоліків, завжди настроєна на конкретні справи — так характеризували групу народного контролю швейної фабрики майже всі, хто виступав на звітно-виборній конференції.

На фабриці близько 100 дозорців які працюють у 7 цехових групах. Центральну групу ось уже близько 10 років очолює комуніст, інженер виробничого відділу Роза Федорівна Вараксіна.

Народні дозорці тільки за минулий рік провели 192 перевірки. До рейдів залучались члени профспілки, депутатська група, спеціалісти.

Велику увагу дозорці приділяють якості тканин, що надходять, а також виготовлюваної продукції. Народні контролери сектора по якості (керівник Н. П. Адаменко) щотижня перевіряють, як виконує операції кожен працюючий. До винних у порушенні технологічної дисципліни вживаються заходи морального і матеріального впливу.

Дозорці виробничого сектора (керівник В. М. Балюн) щоквартально перевіряють виконання виробничих планів, а також слідкують за відвантаженням готових швейних виробів.

Група підготовчо-розкрійного цеху систематично контролює якість і кількість тканин, що надходять від постачальників. За даними перевірок їм у минулому році пред'явлено 35 претензій на 36,1 тисячу карбованців. Близько 20 претензій уже в цьому році.

Дозорці цієї групи Т. І. Тараненко, М. І. Григор, М. О. Мойсеєнко, В. І. Лахтіна серйозну увагу приділяють економному розкроюванню тканин.

На фабриці щороку проводяться конкурси по економії і бережливості. Це допомагає зекономити чимало державних грошей.

Під особливим контролем побут робітників. Дозорці слідкують за роботою здоровпункту, їдальні.

З народними контролерами регулярно проводяться заняття.

Партійна організація спрямовує роботу дозорців. Періодично заслуховує це питання на засіданнях бюро.

Головою центральної групи народного контролю знову обрано Р. Ф. Вараксіну.

З. ОЗДОБА.

ЛЕНІНСЬКИЙ ПРАПОР
3 стор. 12 липня 1986 р.

Вражень багато

Нещодавно група робітників і службовців підприємств та організацій Олександрії повернулася з туристичної поїздки в Ялту.

На протязі 10 днів олександрійці знайомились з містом-курортом і визначними пам'ятками Південного берега Криму. Вони відвідали державний Нікітський ботанічний сад, здійснили автобусну екскурсію на «Поляну казок», у Лівадійський палац — колишню літню резиденцію останніх російських царів, а також один з перших санаторіїв молодої Радянської республіки.

На початку 1945 року в Лівадійському палаці відбулася знаменна зустріч глав держав СРСР, США, Великобританії — Сталіна, Рузвельта Черчілля, яка ввійшла в історію під назвою Ялтинська або Кримська конференція. В залі, де проходила конференція, екскурсанти познайомилися з експозицією, яка розповідає про цю важливу подію.

Особливо запам'яталася олександрійцям морська прогулянка в Місхор до «Ластівчиного гнізда». Перед початком екскурсії, яка здійснювалась на теплоході «Саманта Сміт», наші земляки взяли участь в урочистій церемонії вручення портрета американської школярки Саманти Сміт — пасажу корабля. Написав портрет художник Ф. У. Жук під час перебування її в Артеку, а в той день автор сам вручив його капітану корабля.

Олександрійцям надовго залишаться в пам'яті дні, проведені в Ялті.

Ю. ЛОЛА,
методист Олександрійського бюро подорожей і екскурсій.

13 липня—День рибалки



Тату! Я рака піймав. Фотоетюд М. Пальчика.

НАРИС Мужність

Продовження*.

Наказом командира 97-ї гвардійської стрілецької дивізії генерал-майора І. І. Анцифирова від 27 липня 1944 року гвардії старший сержант, командир взводу розвідки Нестеренко Микола Дементійович нагороджений орденом Слави III ступеня.

М. Д. Нестеренко розумів, що від розвідників на фронті залежить багато. Цінна розвідувальна інформація, приведені фашистські полонені дозволяли радянському командуванню правильно визначити напрямок головного удару, знешкодити вогневі точки й скупчення резервів противника. Тому до кожного виходу в розташування ворога завчасно готувався, вивчав усі підходи до позицій гітлерівців, радився з місцевим населенням. Ось так було й на підступах до міста Ананьєва, що на Одещині. Розвідники з допомогою місцевих провідників пробралися до ворожих траншей і несподіваним ударом вибили гітлерівців з першої смуги оборони. Потім, озброївшись німецькими кулеметами, відбили фашистську атаку й утримали плацдарм до підходу наших головних частин.

Особливо запеклі бої розгорілися на Сандомирському плацдармі. По кілька разів з рук у руки переходили населені пункти Фаленцен, Стопниця, Метель, Бялобоже та інші. Ворог прагнув за всяку ціну скинути радянські війська з плацдарму й затримати їх дальше просування. Наші частини й з'єднання перегруповували сили, концентрували артилерію на головних напрямках ударів. А для цього потрібна була достовірна інформація про систему оборони й скупчення сил противника.

— Старший сержант Нестеренко, — наказував командир розвідроти. — Доставте контрольного «язика»!..

А з настанням темряви четверо розвідників на чолі з командиром взводу вирушили в бік населеного пункту Бялобоже. Переодягнені в німецьку форму, вони благополучно пройшли нейтральну смугу, дісталися до невеликого ліска. Звідти простежили за пересуванням гітлерівців, вистежили їх вогневі точки. Коли наблизились до фашистської батареї, вартовий грізно спитав:

— Пароль?..

Д. КЛЮЄНКО,
кандидат історичних наук.

(Далі буде).

)*Поч. див. у №№ 100, 103.

Світити іншим

Його називають «ходячою енциклопедією», «гросмейстером» у своїй справі за широту кругозору, різнобічність знань, постійне невдоволення собою. Такий він — Залата Олександр Григорович, фельдшер - методист центральної районної лікарні. Після закінчення Кіровоградського медучилища вісім років завідував здоровпунктом, має першу кваліфікаційну категорію фельдшера.

З 1965 року працює в методичному кабінеті. Підступна хвороба підточила здоров'я Олександра Григоровича. В останні роки, маючи другу групу інвалідності, змушений працювати лише на півставки. Та за півдня встигає зробити більше, ніж інша, навіть здорова людина, на його місці не зробила б і за день.

Олександр Григорович користується великим авторитетом і повагою у працівників. Виконуючи будь-яке доручення, завжди докопується до істини, проявляє творчість, максимальну зацікавленість. До нього за порадою і практичною допомогою звертаються з різних питань навіть висококваліфіковані лікарі.

О. Г. Залата — здібний організатор. Використовуючи ряд новітніх методик, робить чималий внесок в поліпшення організації медичного обслуговування трудівників району. В медицині для нього немає дрібниць, бо він розуміє, що йдеться про здоров'я людини. Свій професійний рівень довів до досконалості.

Широке коло і захоплень. Багато читає художньої літератури, має велику і вміло підібрану власну бібліотеку. Його знають в усіх бібліотеках нашого міста і в обласній медичній. А ще О. Г. Залата любить рибалку, захоплюється садоводством і городництвом, кіномистецтвом. Він знавець живопису, театру, закоханий в спорт. У нього чудова дикція, культура мови. Він скромний до сором'язливості.

За багаторічну бездоганну трудову діяльність нагороджений медаллю «Ветеран праці», знаком «Відмінник охорони здоров'я». Багато разів мав подяки від адміністрації лікарні, його нагороджували Почесними грамотами, відзначали грошовими преміями.

Хочеться побажати Олександру Григоровичу бадьорого настрою, невичерпного оптимізму, дальших творчих успіхів у праці.

В. МИРОНЕНКО.

ЗМАГАЮТЬСЯ ЮНІ

Знання правил дорожнього руху, їх обов'язкове виконання — це необхідність для кожного пішохода.

В шкільному піонерському таборі «Чайка» міської середньої школи № 1 ведеться робота по вивченню правил руху. Проводяться бесіди та практичні заняття.

Нещодавно відбулося змагання молодших загонів на велокартах «Червоний, жовтий, зелений». Стартують велогонщики. Суддя змагань О. М. Романовський уважно слідкує за кожним учасником. Цікаво, весело пройшло змагання. І ось переможці Юра Кузьмін, Павло Безпам'ятний, Юра Товпаш, Оксана Передерій.

Л. БЕНЬКО,
вчителька СШ № 1.

Редактор
М. НОВИКОВ.

Куточок філателіста

Братня Монголія

Перемога Великої Жовтневої соціалістичної революції в Росії відкрила нову еру в житті монгольського народу. Радянська держава надала їй безкорисливу допомогу в боротьбі за національне і соціальне визволення. Народна революція перемогла. 11 липня 1921 року було проголошено перемогу влади народного уряду, а 13 червня 1924 року Монголія стала Народною Республікою.

Перші марки МНР вийшли в 1924 році. На них зображені зміни, які відбулись в країні після перемоги народу. На марках серії, випущеної в 1932, бачимо монголів—представників нових професій — друкарів, зв'язківців, токарів. Вперше на марці зображено вождя революції Д. Сухе-Батора.

Привертає увагу поштова марка випуску 1956 року, присвячена завершенню будівництва Трансмонгольської залізниці. На марці зображено поїзд на фоні Московського Кремля і пам'ятник Д. Сухе-Батору в Улан-Баторі. Мініатюра як би символізує дружбу між радянським та монгольським народами.

Значне місце серед монгольських поштових випусків займають марки, присвячені В. І. Леніну. Перша марка з портретом Володимира Ілліча вийшла в липні 1951 р., напередодні 30-річчя Народної революції.

Немало радянських марок присвячено братній Монголії, яка під керівництвом Народно-революційної партії будує соціалізм. В 1961 році Міністерство зв'язку СРСР випустило марку в ознаменування 40-річчя Монгольської Народної революції.

Згодом вийшла нова марка на честь 40-річчя Монгольської Народної Республіки (малюнок Лесегрі). На фоні державного прапора МНР з гербом республіки зображена монголка в національному костюмі з ягням. До 50-ї річниці Монгольської Народної революції в 1971 році випущено марку, на якій ми бачимо пам'ятник засновнику Монгольської Народної революційної партії Д. Сухе-Батору в Улан-Баторі, а на честь 50-ї річниці Монгольської Народної Республіки випущено марку з зображенням державного герба і прапора МНР. Такі сюжети використано на марках, які вийшли в світ у 1981 і 1984 роках і присвячені 60-й річниці Монгольської Народної революції і 60-річчю Монгольської Народної Республіки.

Радянський Союз на протязі всієї історії МНР завжди надавав братньому монгольському народові безкорисливу допомогу.

В 1961 році МНР стала членом Організації Об'єднаних Націй (серія марок МНР-1962 р.), а з 1962 — членом Ради Економічної Взаємодопомоги.

Тільки з допомогою Радянського Союзу в МНР збудовано близько 200 промислових об'єктів. Серед них вугільний кар'єр в Шарин-Голі, теплові електростанції в Улан-Баторі, Дархані і Чойбалсані. Найбільшим промисловим об'єктом є гірничо - збагачувальний комбінат «Ерденет» (марка 1977 р.).

О. ЛОЗОВИЙ.

ПОЗДОРОВЛЕННЯ

завідуючій складом № 3 спеціалізованої бази матеріально-технічного постачання «Укрремтресту» ГАПОН З. І.

ШАНОВНА ЗІНАЇДА ІВАНІВНА!

Поздоровляємо Вас з 50-річчям з дня народження. Бажаємо міцного здоров'я, щастя, довголіття

АДМІНІСТРАЦІЯ, ПАРТІЙНА, ПРОФСПІЛКОВА, КОМСОМОЛЬСЬКА ОРГАНІЗАЦІЇ СПЕЦБАЗИ.

ДО ВІДОМА НАСЕЛЕННЯ!

Приймальні пункти заготівельної контори. Пантаївська і Користівська овочеві бази, плодопереробний комплекс приймають в необмеженій кількості від населення:

вишні свіжі по ціні 80 коп. за 1 кг,
абрикоси свіжі по ціні 50 коп за 1 кг,
сливи свіжі по ціні 50 коп. за 1 кг.

АДМІНІСТРАЦІЯ ЗАГОТКОНТОРИ.

«ЛЕНИНСКОЕ ЗНАМЯ» — орган Александрийских городского и районного комитетов Компартии Украины, городского и районного Советов народных депутатов Кировоградской области (выходит на украинском языке).

АДРЕСА РЕДАКЦІЇ:
317900, м. Олександрія,
вул. Шевченка, 74.

ТЕЛЕФОНИ: редактора — 2-23-45, відділів: партійного життя — 2-24-33, промисловості—2-36-63, сільського господарства—2-27-93, відповідального секретаря — 2-35-63, відділу листів — 2-01-43, приймальні — 2-22-32, бухгалтера — 2-27-93.

Спосіб друку високий. Газету виготовили поліграфісти: лінотиліст В. І. Столбаненко, складачі В. Є. Приходько, М. Г. Матюшенко, друкар О. Д. Кучеренко.

Олександрійська міська друкарня Кіровоградського облуправління у справах видавництв, поліграфії і книжкової торгівлі, м. Олександрія, вул. Шевченка, 81.
Індекс 62065. Телефони: 2-31-35, 2-34-70. Тираж 28180. Обсяг 1 друк. арк. Зак. № 6004.

ПРОЛЕТАРІ ВСІХ КРАЇН, ЄДНАЙТЕСЯ!

ГАЗЕТА НАГОРОДЖЕНА ПОЧЕСНОЮ ГРАМОТОЮ ПРЕЗИДІЇ ВЕРХОВНОЇ РАДИ УРСР

ЛЕНІНСЬКИЙ ПРАПОР

Липень
15
Вівторок
1986
№ 113 (10421)
Ціна 3 коп.
Газета виходить у вівторок, середу, п'ятницю, суботу.

ОРГАН ОЛЕКСАНДРІЙСЬКИХ МІСЬКОГО ТА РАЙОННОГО КОМІТЕТІВ КОМПАРТІЇ УКРАЇНИ, МІСЬКОЇ ТА РАЙОННОЇ РАД НАРОДНИХ ДЕПУТАТІВ КІРОВОГРАДСЬКОЇ ОБЛАСТІ

ГАЗЕТА ВИДАЄТЬСЯ З 26 БЕРЕЗНЯ 1919 РОКУ

П'ятирічка прискорення і якості

11 липня 1986 року відбувся Пленум ЦК Компартії України. Пленум обговорив завдання партійних організацій республіки по виконанню рішень червневого (1986 р.) Пленуму ЦК КПРС, Державного плану економічного і соціального розвитку Української РСР на 1986—1990 роки. З доповіддю виступив член Політбюро ЦК КПРС, перший секретар ЦК Компартії України В. В. Щербицький.

У доповіді і виступах відзначалося, що комуністи, трудящі республіки, як і всі радянські люди, повністю схвалюють рішення і документи Пленуму ЦК КПРС, п'ятої сесії Верховної Ради СРСР. Гарячий відгук у трудових колективах знаходить заклик партії широко розгорнути всенародне соціалістичне змагання за успішне виконання завдань п'ятирічки.

Проект нового п'ятирічного плану республіки, підкреслювалося на Пленумі, відповідає завданням основних напрямів, а по ряду показників — перевищує їх. Кожний процент приросту обсягу промислового виробництва стане вагомішим на 200 мільйонів карбованців. Планується збільшити на 14 процентів середньорічну валову продукцію сільського господарства. З метою підвищення ефективності значно скорочується кількість одночасно споруджуваних будов. Тільки в поточному році виключено з плану близько 300 об'єктів. Важливі заходи намічено для здійснення соціальної програми.

Попередні підсумки першого півріччя показали, що економіка республіки розвивається відповідно до наміченого партією курсу прискорення. За цей час випуск промислової продукції збільшився на 5,5 процента при завданні на рік 3,4. Понад план її реалізовано на один мільярд 540 мільйонів карбованців. Виконано плани по собівартості і прибутку. Зросли закупки м'яса і молока. Прискореними темпами споруджується житло.

Однак у деяких галузях сталої тенденції зростання ще немає. Перебудова в економіці поки що зачепила більше кількісний, ніж якісний бік справи. Не зжито випадків порушень планової дисципліни, договірних зобов'язань. Необхідне рішуче зрушення в технічній політиці, оновленні основних виробничих фондів. Для кращого їх використання, підкреслювалося на Пленумі, слід прискорити, як це роблять харківські машинобудівники, переведення на дво- і тризмінний режим.

У доповіді і виступах велике місце зайняли проблеми розвитку машинобудування, капітального будівництва, агропромислового комплексу, виконання програми соціальної перебудови села. Говорилося про необхідність постійно тримати в центрі уваги питання підвищення якості продукції, рішучого скорочення затрат матеріально-сировинних і паливно-енергетичних ресурсів.

Учасників Пленуму було поінформовано про хід робіт по ліквідації наслідків аварії на Чорнобильській АЕС, для чого мобілізуються кращі науково-технічні сили країни. Поставлено завдання по компенсації викликаних аварією втрат в енергетиці, інших галузях.

У ході обговорення завдань п'ятирічки учасники Пленуму особливо підкреслювали, що в розв'язанні корінних проблем перебудови приклад діловитості і принциповості повинні показати насамперед партійні комітети, первинні партійні організації. Перші кроки вже зроблено. Але це лише початок тієї великої роботи, тієї докорінної перебудови, яких вимагає життя.

Пильну увагу Пленум приділив завданням дальшої демократизації суспільного життя, розвитку критики і самокритики, вдосконалення політичної та ідейно-виховної роботи партійних організацій.

(РАТАУ).

ОРГАНІЗОВАНО ЗАВЕРШУВАТИ ЖНИВА

Поспішають хлібороби

Трудівники колгоспу «Україна» наближаються до завершення жнив. У господарстві вже скошено і обмолочено ранні зернові культури на площі 950 гектарів.

Найвищих показників у роботі добились комбайнери Ф. Ф. Кочерга та В. І. Мажара. Серед водіїв автомашин, які транспортують зерно, відзначається В. М. Погрібний. Автомашиною ГАЗ-53 він доставляє зерно на тік від комбайна В. Г. Полянського. Крім того, водій перевіз на Щасливське хлібоприймальне підприймство більше 60 тонн зерна.

Л. САВІН.

* * *

Успішно завершують жнива хлібороби колгоспу імені Леніна. З плану 2490 гектарів хліба скошені на площі 2120 гектарів.

Першість у соціалістичному змаганні жниварів утримує досвідчений хлібороб І. П. Наконечний. Комбайном СК-5 він намолотив 4300 центнерів зерна. Його колега С. А. Шевченко видав з бункера свого комбайна 4204 центнери зерна.

В. БАБИЧ,
диспетчер.



Станіслав Ілліч Гавриленко—кріпильник шахти імені Ленінського комсомолу. Влітку під час жнив він вдруге прибув у підшефний колгосп імені Енгельса на збирання врожаю ранніх зернових. Станіслав Ілліч добре відремонтував комбайн СК-5.

В помічники собі взяв Павла Бутковського, який в цьому році закінчив десять класів і вирішив залишитись працювати в колгоспі. Вони йдуть в авангарді соціалістичного змагання серед комбайнерів господарства.

На знімку: С. І. ГАВРИЛЕНКО з своїм помічником Павлом БУТКОВСЬКИМ.

Фото М. Пальчика.

Тривожний сигнал

Коли ремонтують абияк

Відомо, що від хорошого ремонту техніки залежать темпи і якість на жнивах. На жаль, в колгоспі імені Калініна цю істину забули.

На комбайні «Колос», на якому працює Л. В. Трофимов, в гарячу пору косовиці хлібів вийшов з ладу акумулятор. З трудом доводилось щодня заводити машину. А 11 липня в цьому ж комбайні на крилі, яке відгортає полову, обірвалась тяга. На розшуки запасних деталей та необхідний ремонт затрачено кілька годин. Крім того, механізатори ще дві години простояли, поки запустили двигун.

У той же день в загінці близько години простояв ще один зернозбиральний комбайн з подрібнювачем. Машина була справна, а на причепі для транспортування соломи обірвало деталі кріплення. На краю поля стояло кілька вільних причепів, закріплених за іншими комбайнами, та їх в даний час не використали.

В. ФЕДОРОВ.

Нарада в райкомі партії

В райкомі Компартії України відбулася нарада партійних, радянських, господарських керівників та керівників правоохоронних органів. Обговорено завдання по виконанню постанов ЦК КПРС «Про заходи по посиленню боротьби з нетрудовими доходами» та «Про заходи по впорядкуванню індивідуальної трудової діяльності».

Доповідач перший секретар райкому партії Ю. Г. Целих детально проаналізував стан справ у цих важливих питаннях. Увагу присутніх було зосереджено на недоліках і упущеннях. Зокрема підкреслювалось, що в трудових колективах, організаціях і установах не перевелися любителі легкої наживи. Не скорочується кількість «несунів». Не поставлено на належний рівень схоронність матеріальних цінностей. Мають місце випадки використання службового автотранспорту в корисливих цілях. Бракує порядку у сфері торговельного і побутового обслуговування трудящих. Низькою залишається виконавча дисципліна. Відсутня гострота і вимогливість. Слабо, формально діють народні дозорці. Допускаються порушення при розподілі житла. Не викорінено приписки, зловживання службовими обов'язками. Не діють, як того вимагає законодавство, ревізійні служби.

Доповідач поставив конкретні завдання, які необхідно терміново вирішити з метою втілення вищевказаних постанов в життя.

В обговоренні доповіді взяли участь М. М. Малюк — секретар партійної організації кінзаводу № 174, Д. О. Базик — голова Войнівської сільської Ради народних депутатів, Г. Г. Чорновалов — прокурор району, І. М. Серафімовський — секретар парткому колгоспу імені Фрунзе, Л. Я. Фурдуй — начальник бюджетної інспекції, секретар парторганізації райфінвідділу, А. Л. Івахнюк — другий секретар райкому комсомолу, В. О. Грачов — голова райкому профспілки працівників торгівлі.

В роботі наради взяв участь і виступив В. П. Пустовий — заступник голови виконкому обласної Ради народних депутатів.

Партійним, радянським, профспілковим, комсомольським, правоохоронним та господарським органам запропоновано розробити заходи по виконанню постанов ЦК КПРС і зробити все необхідне для посилення боротьби з нетрудовими доходами.

Чия бригада буде кращою

Виконком районної Ради народних депутатів та президія райкому профспілки працівників агропрому оголосили з 20 травня по 20 липня двомісячник по благоустрою машинних дворів і тракторних бригад, поліпшенню зберігання та технічного обслуговування машинно - тракторного парку в господарствах району.

Активно з перших днів включились в цю роботу трудівники колгоспу імені Володимира Ульянова.

В першій тракторній бригаді розширено асфальтовані площадки для зберігання техніки, бригаду огороджено, побудований новий будинок механізаторів, а колишній переобладнують під лазню. Тут же поруч створюється центральний машинний двір. Вже зведено ремонтну майстерню, гаражі, розраховані на стоянку всіх наявних автомобілів. Обладнано центральний склад запасних частин, обмінних вузлів і агрегатів. Ведеться будівництво центрального складу нафтопродуктів.

Проводиться реконструкція і другої тракторної бригади. Будинок механізаторів і пост технічного обслуговування перенесено в інше приміщення, площа якого дозволила розмістити червоний куток, їдальню, робочі кабінети, кімнату відпочинку. А в приміщенні майстерні тепер буде проводитись не лише технічне обслуговування а й ремонт тракторів та іншої сільськогосподарської техніки. Колишній будинок механізаторів реконструйовано під склад нафтопродуктів.

Така турбота правління колгоспу дає позитивні наслідки. Останнім часом у господарстві підвищилась технічна готовність машинно - транспортного парку, зросла продуктивність праці, виробництво окремих видів продукції рослинництва і тваринництва.

Турбується про створення належних умов механізаторам і дирекція радгоспу «Шарівський». Практично завершено реконструкцію і благоустрій машинного двору тракторної бригади першого відділка. Його огороджено, впорядковано площадку для миття техніки. Відремонтовано і встановлено опалення в приміщенні для ремонту комбайнів. Реконструйовано склад для зберігання вузлів і агрегатів. Засипано і вирівняно територію двору.

Слід відмітити, що в господарстві здебільшого роботи проводились силами самих механізаторів. Така ж робота проводиться в двох інших відділках. В другому — завершують будівництво майстерні, а в третьому — огороджують машинний двір.

Проте, так не всюди. Керівники і спеціалісти окремих господарств не провели відповідну організаторську роботу по участі в двомісячнику. Нічого не робиться по благоустрою тракторних бригад, поліпшенню збереження і технічного обслуговування техніки в колгоспах «Заповіт Леніна», імені Свердлова, «Ленінським шляхом», імені Шевченка, «Прогрес», радгоспі імені Гагаріна і кінзаводі № 174.

Виконком районної Ради народних депутатів нещодавно розглянув питання про роботу по зміцненню матеріально - технічної бази в колгоспах імені Димитрова, «Росія», імені Петровського. Проте в колгоспі імені Петровського ця робота й досі не набрала необхідного розмаху. Тракторні бригади не огороджено, приміщення потребують ремонту, не відповідають вимогам склади нафтопродуктів. Належних умов для якісного технічного обслуговування техніки не створено. Відсутні установки для миття машин, приміщення постів технічного обслуговування вимагають реконструкції. Повільно ведеться робота по завершенню будівництва центрального складу нафтопродуктів.

Питання про роботу по зміцненню матеріально-технічної бази тракторних бригад розглянула на засіданні рада РАПО. Великі претензії пред'явлено голові колгоспу «Україна» С. С. Жуфалаяну. Це єдине господарство, де в тракторних бригадах відсутні площадки з твердим покриттям для зберігання техніки. Бригади і склади нафтопродуктів не огороджені. А в бригаді № 2 склад взагалі в занедбаному стані.

Керівникам і спеціалістам господарств району, незважаючи на напружений період, слід звернути увагу на впорядкування тракторних бригад, будівництво об'єктів, які передбачено розробленими на п'ятирічку заходами по зміцненню матеріально-технічної бази. В цьому значну допомогу можуть надати шефи — промислові підприємства міста.

Окремі сільськогосподарські машини вже не будуть використовуватись на польових роботах. Це кукурудзяні і бурячні сівалки, частина зчіпок і борін, шлейфи та інше знаряддя. А тому вони повинні бути вже підготовлені до тривалого зберігання згідно вимог державного стандарту. Добре роблять в тих тракторних бригадах, де одночасно з підготовкою техніки до тривалого зберігання проводять її ремонт.

В усіх господарствах необхідно значно поліпшити технічне обслуговування машинно-тракторного парку і особливо зараз, коли від надійної роботи техніки залежить доля врожаю. Слід вжити дійових заходів з метою успішного завершення двомісячника.

А. КРІВЕЦЬ,
головний інженер-інспектор держтехнагляду РАПО.

По нашій області

Наблизили новосілля

НОВГОРОДКА. Будівельники Новгородківської міжгосподарської пересувної механізованої колони закінчили спорудження в районному центрі 16-квартирного житлового будинку.

Добротні квартири з усіма зручностями одержали тут муляри і маляри Іван Трахановський Микола Басистов, Микола Хижняк, Ганна Мартинюк та інші. На будівництві житла старанно потрудилася бригада мулярів Анатолія Ізюмова та бригада штукатурів-малярів Ганни Галаганової. Вони здали в експлуатацію об'єкт на три місяці раніше визначеного строку.

Нова аптека

НОВОМИРГОРОД. Тут стала до ладу нова центральна районна аптека, робоча площа якої 1000 квадратних метрів.

До послуг працівників, яких тут 32 чоловіка, — нове медичне устаткування: автоклави, дистилятори, сушильні шафи. Все це допоможе швидше, ніж раніше, і якісніше готувати ліки, краще обслуговувати відвідувачів.

Слід сказати, що крім зручностей як працівникам, так і тим, хто завітає до аптеки, добрий настрій створює інтер'єр залу для обслуговування та кімнат, обставлених сучасними меблями.

Інформаційний вісник «Кіровоградщина».

ВМІЛЕ ГОСПОДАРЮВАННЯ



Запорізька область. Тваринники колгоспу імені Карла Маркса Гуляйпільського району добилися зниження собівартості одного центнера приросту ваги до 130 карбованців. Це вдвоє нижче, ніж у неспеціалізованих господарствах району.

Тепер колгосп купує не шестимісячних бичків, як раніше, а телят-молочників. Спеціалісти господарства спільно з ученими обласної дослідної сільськогосподарської станції склали для них раціон харчування, куди, крім замінника молока, ввійшли високопоживні концентрати, збагачені вітамінними і мінеральними добавками. Але всі затрати окупились додатковою продукцією. В групах, сформованих із здорового, добре розвинутого молодняка, одержують прибавку ваги по 650—700 грамів на добу. Значно скоротився і строк відгодівлі: тварини досягають ваги 350 кілограмів майже на три місяці швидше.

Уміло господарювати працівникам колгоспу допомагає колективний підряд — тепер кожен зацікавлений у кінцевому результаті. На фермах створено чудові умови — є їдальня і кімнати відпочинку. Зручно складений графік роботи тваринників. Обідня перерва, наприклад, триває дві години, і багато жінок проводять її вдома.

На знімках: вгорі — працівниці ферми їдуть додому на обідню перерву; внизу — на колгоспній фермі № 4.

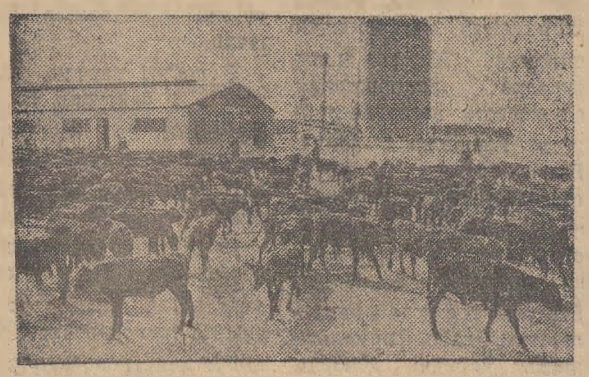

Фото Б. Дворного. (Фотохроніка РАТАУ).

Агрегати для токів і елеваторів

До п'ятидесяти тонн зерна за годину обробляє зерноочисна установка, яка входить до складу устаткування, розробленого в Українському НДІ механізації й електрифікації сільського господарства. Така продуктивність у два з половиною раза вища, ніж у існуючих подібних машин. При цьому значно поліпшується якість обробленого зерна, зменшуються його втрати.

Агрегат відрізняється від традиційних тим, що сировина очищається в сепараторі за рахунок відцентрованої сили, яка утворюється в робочій зоні. Причому решета в барабанах встановлені не горизонтально, як звичайно, а вертикально. Обертаючись навколо своєї осі, вони одночасно вібрують. У результаті без розширення площ цих решіт продуктивність агрегату зросте більш як удвоє. Крім того, конструкція сепаратора, який складається з двох уніфікованих блоків, дає змогу очищати або сортувати одночасно зерно двох культур. Він простий і надійний в експлуатації, не потребує щоденного технічного догляду. Скажімо, профілактичне змащування досить проводити раз на сезон.

Усі машини і вузли, що входять до комплекту устаткування, працюють в єдиній технологічній лінії і управляються з дистанційного пульта. До того ж, там, де вони встановлюються, тепер практично немає запиленості, що поліпшує умови праці обслуговуючого персоналу.

Серійний випуск нового устаткування освоїв Житомирський механічний завод мінлегхарчопрому.

Кор. РАТАУ.

Шана ветеранам

Життя прожити—

Ілля Андрійович раненько поспішає до контори районного товариства кролівників. Там завжди на нього чекають любителі - кролівники, особливо ті, що почали вирощувати пухнастих звірків нещодавно. Досвідчений кролівник, а за фахом ветеринарний лікар, І. А. Кохан завжди дасть вичерпну консультацію, порадить кращий раціон годівлі тощо.

Частенько крокує до кролеводів додому, проводить лікування звірків. Шанують його. Щиро вдячні за науку, за допомогу.

Та не тільки кролівники. До нього також звертаються і члени товариства бджолярів, як до заступника голови правління цього товариства. Тут він має багатющий досвід. Щиро поділиться набутками і знаннями.

Крім цього, Ілля Андрійович виступає з лекціями та бесідами у виробничих колективах, як член добровільного товариства «Знання».

І так майже кожного дня. Його дома не застати, він поспішає туди, де його чекають люди.

Весь вогонь душі віддає їм. Коли вдасться врятувати у когось домашню кролеферму від захворювань чи пасіку, то Ілля Андрійович безмежно радий і щасливий. І все це робить за спасибі. Дуже засмучується, коли йому іноді хтось запропонує оплату за послугу.

Неспокійної вдачі людина. І. А. Кохану 28 липня виповниться 83 роки. За плечима велике і не завжди устелена квітами трудове життя.

— У батька мого була велика сім'я, одинадцятеро дітей, а землі — вузенька полоска,—згадує Ілля Андрійович. — Діти підростали і брались до праці. Зазнали гіркої наймицької долі.

А жили Кохани в Білорусії, на околиці Слуцька. Займалися землеробством. Батько з ненькою виростили 8 синів і 3 дочки. Всіх у люди вивели.

Іллі пощастило, мабуть, найліпше. Адже він закінчив чотирикласне училище, і на той час вважався грамотною людиною.

Під час інтервенції і громадянської війни сім'я зазнала великого горя. Голод, хвороби лютували в краю. Та старий Андрій викручувався, як міг, а спасав дітей.

— Я був рослий і тому мені пощастило добровольцем вступити в Червону Армію, яка вела запеклі бої з військами польських панів. Я підвозив кіньми на передову снаряди. Не раз був під обстрілом польських загарбників, — згадує Ілля Андрійович.

А через деякий час червоноармійці привезли зовсім знесиленого хлопця додому. Захворів сипним тифом. Надзвичайно тяжко переносив хворобу.

Коли одужав, у місті вже міцно утвердилася Радянська влада. Діяв волосний революційний комітет.

Одного разу голова ревкому запросив Іллю на розмову і запропонував:

— Ти, хлопче, уже понюхав пороху на фронті. Та й хвороба тебе он як виснажила. Пропоную тобі посаду секретаря ревкому. Згоден?

Ілля занепокоєно промовив.

— А чи справлюся?

— Справишся.

Тим часом у місті точилася запекла класова боротьба. Ревком працював напружено. До пізньої ночі проводились засідання. Ілля успішно виконував свої обов'язки. Та завжди мріяв хлопець про навчання. Дуже любив коней і мріяв лікувати їх. Зберігав вирізки з газети про прийом до ветеринарного інституту в Ленінграді.

В постійному напруженні, в роботі швидко летить час. Уже минуло більше півтора року. На зміну ревкому прийшов виконком Окружної Ради робітничих, селянських і червоноармійських депутатів.

Голова ревкому, знаючи прагнення хлопця до науки, дав направлення в Ленінградський ветінститут. Кохан поїхав. Але запізнив-

Радянське будівництво

Роботу визнано незадовільною

На черговому засіданні постійна комісія міської Ради народних депутатів по житлово - комунальному господарству і благоустрою розглянула питання про санітарну очистку міста. Доповідав головний інженер комбінату комунальних підприємств І. В. Шарафудінов.

Виступаючи в обговоренні доповіді, голова постійної комісії В. І. Заболотний гостро критикував керівників згаданого комбінату за незадовільну роботу в цьому напрямку. Занедбано соціалістичне змагання. Трудова дисципліна і виховна робота на низькому рівні. Тільки за перше півріччя 18 працівників побували у медвитверезнику. План шести місяців по санітарній очистці недовиконано на 6000 карбованців.

У квітні-травні в першій половині червня від мешканців багатоквартирних будинків з вулиць імені Фрунзе, 50-річчя Жовтня, Чекістів, Ушинського, Пролетарської та багатьох інших надходили скарги на те, що сміття не вивозили навіть по два тижні.

У місті більше 11 тисяч домовласників. А за шість місяців оформлено документи на вивезення сміття лише 25 з них. Куди ж і чим вивозять сміття інші власники будинків? Значна частина з них невчасно прибирає біля садиб, а окремі навіть виносять сміття з двору на вулицю. Вивозять його транспортом, який трапиться, у лісосмуги, на узбіччя доріг. Так утворюються незаконні сміттєзвалища. Про це говорили у своїх виступах депутати І. В. Пащенко, В. Л. Усенко та інші.

Начальник ЖЕК № 2 міськвиконкому О. І. Боліший зазначив, що керівники комбінату неправильно розподіляють транспорт між житловими організаціями. Наприклад, в ЖЕК № 1 міськвиконкому 5 дев'ятиповерхових будинків, а в ЖЕК № 2—21. Але транспорту обом організаціям виділяють порівну. До того ж, водії нерідко роблять «ліві» рейси, прибувають на роботу з запізненням. На цьому наголошував у своєму виступі виконуючий обов'язки начальника управління житлово - комунального господарства об'єднання «Олександріявугілля» О. П. Бойко.

У комбінаті комунальних підприємств 28 двірників. За ними закріплені площі, центральні вулиці. Старанно виконують свої обов'язки В. К. Буценко, Г. Т. Крутько, К. І. Курапова, В. І. Васильєв, Л. М. Бонарєва, Є. О. Прокопець. Та не про всіх це можна сказати. Справа в тому, що якість роботи двірників та дотримання розпорядку дня ніхто не контролює. Адміністрація комбінату навіть не знає, на яких дільницях хто з них працює.

Постійна комісія міської Ради визнала діяльність адміністрації комбінату комунальних підприємств по санітарній очистці незадовільною і зобов'язала докорінно поліпшити роботу.

П. ДМИТРІЄВ,
позаштатний кореспондент.



Знайомтесь: комсомолець Сергій Лукомський. Працює автослюсарем на станції технічного обслуговування автомобілів «ВАЗ». В 1982 році йому присвоєно звання ударника комуністичної праці, щороку це підтверджує старанною працею. Змінні норми постійно виконує на 105—110 процентів.

У Лукомського вже чималий робітничий досвід, який він щедро передає новачкам.

На знімку: С. ЛУКОМСЬКИЙ.

Фото О. Касперова.

Канікули: праця і відпочинок

П'ята трудова

Основні напрями реформи загальноосвітньої і професійної школи одним з головних завдань передбачають вдосконалення трудового виховання учнів. При Щасливській 8-річній школі уже третій рік учні 6—7 класів організовано проводять свою п'яту трудову вчверть у таборі праці і відпочинку. Протягом червня вони пропололи 8 гектарів городніх культур, зібрали понад 900 кілограмів черешень.

Змістовно діти відпочивали під керівництвом вчительки Т. П. Погрібної. Правління та профспілкова організація колгоспу «Україна» організували для учнів екскурсію до Нової Каховки.

Зароблені гроші комсомольці та піонери вирішили перерахувати у фонд потерпілим від аварії на Чорнобильській АЕС.

Н. КОЛІСНИК,
секретар парторганізації школи.

Риси нашого сучасника

В ЧОМУ ЇХ СХОЖІСТЬ?

Вони навіть схожі між собою. Особливо це проявляється в їх характерах: обидва енергійні, доброзичливі, урівноважені. А от різниця у віці значна — майже чверть століття.

Адольф Адамович Хлань та Анатолій Миколайович Вєтров працюють на меблевій фабриці. За трудові успіхи в одинадцятій п'ятирічці вони удостоєні високих урядових нагород. Адольф Адамович нагороджений орденом Трудової Слави III ступеня, а Анатолій Миколайович — медаллю «За трудову доблесть».

А. А. Хлань ветеран праці, двадцять п'ять років на фабриці. Він очолює бригаду верстатників першого цеху. Робітники іноді кажуть: «Нашому бригадирові ціни немає». Так говорять тільки про тих, кого поважають щиро, від душі. П'ятнадцять учнів було у нього і до всіх зумів знайти підхід, зумів допомогти, зрозуміти кожного.

На честь 50-річчя стахановського руху він брав підвищені соціалістичні зобов'язання — виготовити понадпланової продукції на 600 карбованців, а фактично виготовив на 920.

Завдання одинадцятої п'ятирічки ветеран виконав достроково, за п'ять років зекономив матеріалів на 1,2 тисячі карбованців.

Ударник комуністичної праці, член цехового комітету профспілки. Постійний учасник конкурсів професійної майстерності. І скрізь встигає.

Коли говорять про Вєтрова, то обов'язково згадують його активну раціоналізаторську діяльність. За одинадцять років він впровадив у виробництво 29 раціоналізаторських пропозицій з річним економічним ефектом більше семи тисяч карбованців.

Анатолій Миколайович починав слюсарем, а зараз працює головним механіком фабрики. Комуніст А. М. Вєтров член комітету профспілки підприємства, політінформатор.

Йдуть люди своєю дорогою, творять добро і бачать у цьому щастя.

Л. ЄМЕЛЬЯНОВА.

ВЕТЕРАН

На пивоварному заводі немало досвідчених робітників, які працюють з дня його заснування. Серед них — Валентина Пилипівна Репенько.

Ось уже кілька років, як вона пішла на заслужений відпочинок, та сидіти без діла не може. Працює в цеху розливу пива. Валентина Пилипівна ударник комуністичної праці, наставник, неодноразово виходила переможцем соціалістичного змагання, її портрет заносився на Дошку пошани підприємства. За добросовісний і довголітній труд її нагороджено медаллю «Ветеран праці».

Л. КОРОЛЬ.

Так працювали торговельники району

Підсумки роботи підприємств торгівлі райспоживспілки за перше півріччя 1986 року (перша графа — виконання плану, друга — темпи росту порівняно з відповідним періодом минулого року у процентах):

Загальний товарообіг	101,4	108,9
Оборот громадського харчування	100,7	99,8
Комісійний оборот	102,5	107,4
Виробництво власної продукції комбінатом громадського харчування	100,5	105,6
Продаж друкованих видань	101,4	108,3
Виконання плану кооперування	114,2	107,7
Пайове нагромадження	101,1	98,8
Обсяг продукції промдіяльності	105	85,3
Заготівельний обіг	112,6	102,5

Сільські споживчі товариства та підприємства райспоживспілки з планом товарообороту за півріччя справились так (перша графа — виконання плану, друга — темпи росту порівняно з відповідним періодом минулого року у процентах):

Добронадіївське сільське споживче товариство	103,1	110,8
Звенигородське сільське споживче товариство	102,8	104,2
Червонокам'янське сільське споживче товариство	102,3	114,2
Приютівське сільське споживче товариство	101,2	110
Бандурівське сільське споживче товариство	100,6	111,9
Новопразьке сільське споживче товариство	100,5	107,6
Олександрівське сільське споживче товариство	96,8	103,6
Комбінат громадського харчування	100,7	99,8
Міськкооптторг	100	118,9
Універмаг учбово-виробничого комбінату	100	110,5

не поле перейти

ся на вступні екзамени. Додому не повернувся. Влаштувався на залізниці вантажником. І наступного року вступив до інституту.

У 1928 році успішно його закінчив і був направлений у Зінківський район головним ветлікарем.

— Тут на той час було понад 15 тисяч коней. Пригадує І. Кохан. — Це головна тяглова сила. І на весь район я один спеціаліст. Доводилось вдень і вночі виїжджати в села. Подавати селянам необхідну допомогу в лікуванні коней.

Незабаром Кохана призвали до лав Червоної Армії. Служив у кінnotній дивізії імені Котовського капітаном ветеринарної служби.

Через рік повернувся у Кам'янець-Подільський район на посаду головного ветлікаря.

— Настав період колективізації, — розповідає Ілля Андрійович. — Доводилося кожного дня виїздити в навколишні села, агітувати селян, роз'яснювати їм про переваги колективного господарювання.

Велику організаторську і виховну роботу проводила також дружина Іта Овсіївна, яка на той час закінчила педучилище. Комсомолка-активістка зранку навчала дітей, а у вечірні години працювала з дорослими в лікнепі.

У 1933 році в місті відкрили ветеринарний технікум, в якому Ілля Андрійович завідував учбовою частиною і проводив з учнями виробничу практику.

Перед війною за направленням наркомату сільського господарства Кохан переїхав з сім'єю в Звенигородку Київської, а нині Черкаської області, мав дочку Серафиму і синів — Віктора й Анатолія. Працював директором баклабораторії.

Війна принесла в сім'ю Іллі Андрійовича жахливі випробування. Евакуюватися не встигли. Біля Дніпра фашисти оточили колону підвід, відібрали коней, худобу і наказали під загрозою зброї повертатися назад.

Жила сім'я на околиці міста майже рік. По вулицях нишпорили поліцаї. Не раз заходили і до оселі Коханів.

У 1942 році фашисти і їх найманці, куркульські прихвостні та поліцаї стали чинити єврейські погроми.

Як зберегти дітей і дружину? Не давала покою тривожна думка. Настели страшні, чорні дні.

Виручили надійні люди. Переїхав Ілля Андрійович у Новгородку Кіровоградської області, працював у ветлікарні, а сім'ю забрав до себе в село Іван Сергійович Бобир. Справжній патріот, не побоявся погроз. Адже фашисти погрожували смертю тим сім'ям, які переховували євреїв.

— Ні, я не можу згадувати тих жахливих років окупації, — з сльозами на очах говорить Іта Овсіївна, — кожного дня, кожної години ми переживали страх...

— Війна принесла в нашу сім'ю і в нашу родину велике горе, — розповідає Ілля Андрійович,—на фронтах загинули шість моїх братів. Афанасій — під Ленінградом, Антон — під Мінськом, Мирон захищаючи Львів... А сестра Настя з двома дітками загинула в перший же день війни у Мінську, коли фашистські стервятники бомбардували місто...

...Ілля Андрійович після війни тривалий час працював у Новгородківському районі головним ветеринарним лікарем. Користувався великим авторитетом у колоспах і радгоспах. Нагороджений багатьма Почесними грамотами.

З 1955 року очолив у Олександрії міську ветеринарну службу. Здійснював лікувальну і профілактичну роботу. Заслужив велику шану у мешканців міста. Нагороджений кількома медалями, Почесними грамотами міськкому партії та міськвиконкому.

Занесений до Книги пошани сільгоспуправління області.

У 68 років пішов на заслужений відпочинок. Та і нині активно трудиться на громадських засадах.

Х. СОКОЛОВСЬКИЙ,
член Спілки журналістів СРСР.

НА голубому екрані

ВІВТОРОК, 15 ЛИПНЯ
І ПРОГРАМА ЦТ

8.00 «Час».
8.40 Щоденник Ігор доброї волі.
8.55 Прем'єра документального телефільму «Ситуація».
9.15 Відгукніться, сурмачі!
9.45 «Міста моєї Росії». Концерт радянської пісні.
10.15 Прем'єра короткометражних художніх телефільмів для дітей студії «Грузинський телефільм»: «Якось в Шакріані». «Маленький детектив».
11 Новини.
* * *
14.30 Новини.
14.50 Прем'єра науково-популярного фільму «Лабораторія — океан».
15.40 Концерт Державного Сибірського російського народного хору.
16.20 Новини.
16.25 Російське мистецтво. Різьба і розпис по дереву.
16.55 Й. Брамс. Концерт для скрипки з оркестром.
17.40 Мультфільм «Машенька і ведмідь». «Раз — горох, два — горох», «День народження бабусі».
18.15 «Наука і життя». Транспорт: проблеми науки і впровадження. Передача 2. Участь бере міністр шляхів сполучення СРСР М. С. Конарєв.
18.45 Сьогодні у світі.
19.00 «Людина і закон» Що ж таке нетрудові доходи?
19.30 Новини.
19.40 «Здрастуй, мир, здрастуй друг!». Естрадна програма з Талліна.
21.00 «Час».
21.40 Ігри доброї волі. Парусний спорт. Бокс. Спортивна гімнастика.
23.10 Сьогодні у світі
23.25 Щоденник Ігор доброї волі.

ПРОГРАМА УТ

10.00 Новини.
10.20 Доброго вам здоров'я.
10.50 «Співоче поле». Республіканське свято народної творчості в місті Тернополі.
12.25 Художній телефільм «Народжена революцією». 1 серія.
13.30 Новини.
* * *
16.00 Новини.
16.10 Співають діти.
16.40 Циркова програма.
17.10 Телепост на реконструкції виробничого об'єднання «Херсонський комбайновий завод імені Петровського».
17.25 Для старшокласників. «Товариш».
18.00 Кінопрограма «У світі прекрасного».
18.30 «Від мелодії до мелодії». Фільм-концерт.
19.00 Актуальна камера.
19.30 «Слово-пісня». Іван Франко і народна пісня.
20.30 Прем'єра документального телефільму «Крутизна». (Студія «Укртелефільм»).
20.50 На добраніч, діти!
21.00 «Час».
21.40 Художній телефільм «Народжена революцією». 2 серія.
23.00 Новини.

II ПРОГРАМА ЦТ

18.00 Новини.
18.20 Чемпіонат світу з баскетболу. Чоловіки.
19.00 Ігри доброї волі. Теніс. Гандбол.
19.45 Вечірня казка.
20.00 Ігри доброї волі. Спортивна гімнастика.
21.00 «Час».
21.40 «Неймовірне парі, або Справжня подія, що благополучно завершилася сто років тому». Художній телефільм за мотивами оповідань А. Чехова.
23.00 Новини.

СЕРЕДА, 16 ЛИПНЯ
І ПРОГРАМА ЦТ

8.00 «Час».
8.40 Щоденник Ігор доброї волі.
8.55 Клуб мандрівників.
9.55 Фільм — дітям. «Обіцяю бути!..».
11.10 Новини.
14.30 Новини
14.50 «Далеке — близьке». Документальні фільми «Світло пам'яті нашої». «Пам'ять землі уральської».
15.30 Концерт Державного ансамблю пісні і танцю Аджарської АРСР.
16.00 Новини.
16.05 Життя визначних людей. «Валерій Чкалов». Художній фільм.
17.30 Розповідають наші кореспонденти.
18.00 Хорові твори С. Танєєва виконує Московський камерний хор.
18.15 Мультфільми кіностудії «Союзмультфільм»: «Їжак плюс черепаха», «Так зійде». «Івашко з Палацу піонерів».
18.45 Сьогодні у світі.
19.00 Світ і молодь.
19.35 Вперше на екрані ЦТ. Художній фільм «Одинакам надається гуртожиток».
21.00 «Час».
21.40 Ігри доброї волі. Показові виступи з фігурного катання.
23.20 Сьогодні у світі.
23.35 Щоденник Ігор доброї волі.

ПРОГРАМА УТ

10.00 Новини.
10.20 «І любов, і шана».
12.20 Художній телефільм «Народжена революцією». 2 серія.
13.40 Новини.
* * *
16.00 Новини.
16.10 Студія «Золотий ключик».
17.30 Агропром: проблеми і пошуки»
18.00 «Музичні барви». Фільм-концерт.
18.30 Актуальна камера.
19.00 Чемпіонат СРСР з футболу. «Торпедо» (Москва) — «Динамо» (Київ).
20.45 На добраніч, діти!
21.00 «Час».
21.40 Художній телефільм «Народжена революцією». 3 серія.
23.00 Новини.

II ПРОГРАМА ЦТ

18.00 Новини.
18.15 Із скарбниці світової музичної культури. В.-А. Моцарт. Квартет ре мінор.
18.50 Чемпіонат світу з баскетболу. Чоловіки.
19.30 Ігри доброї волі. Теніс.
20.00 Вечірня казка.
20.15 Ігри доброї волі Дзюдо. Теніс.
21.00 «Час».
21.40 «Соколове». Художній фільм. 1 серія.
22.45 Новини.

ЧЕТВЕР, 17 ЛИПНЯ
І ПРОГРАМА ЦТ

8.00 «Час».
8.40 Щоденник Ігор доброї волі.
8.55 Очевидне—неймовірне.
9.55 «Одинакам надається гуртожиток». Художній фільм.
11.20 Новини.
* * *
14.30 Новини.
14.50 «Сільські горизонти». Документальні телефільми «Поле їхнього життя», «Журавлиний клич».
15.40 «Французький альбом». Музично - поетична композиція.
16.25 Новини.
16.30 Шахова школа.
17.00 Веселі старти.
18.05 Прем'єра мультфільму «Фет-Фрумос і сонце».
18.15 Тверезість — норма життя.
18.45 Сьогодні у світі.
19.00 «За словом — діло». Економія і бережливість — справа партійна.
19.35 Телеміст Ленінград — Бостон.
21.00 «Час».
21.40 Ігри доброї волі. Парусний спорт. Бокс. Спортивна гімнастика.
23.10 Сьогодні у світі.
23.25 Щоденник Ігор доброї волі.

ПРОГРАМА УТ

10.00 Новини.
10.20 «Дивосвіт». Конструктори клітин.
11.00 Фортепіанний концерт.
11.30 Художній телефільм «Народжена революцією». 3 серія.
12.50 Новини.
13.05 Народні таланти.
* * *
16.00 Новини.
16.10 Народний депутат.
16.40 Для дітей. Лялькова вистава. «Гусеня».
17.15 «В майстерні художника». Заслужений художник УРСР І. Панич.
18.00 «Факти свідчать». Народ не прощає запроданцям — націоналістам».
18.30 Концерт дитячої художньої самодіяльності.
19.00 Актуальна камера.
19.30 Наші прем'єри. «Геній». Теленовела.
20.00 Молодіжна студія «Гарт».
20.45 На добраніч, діти!
21.00 «Час».
21.40 Художній телефільм «Народжена революцією». 4 серія.
23.10 Новини.

II ПРОГРАМА ЦТ

18.00 Ігри доброї волі. Гандбол.
19.20 Новини.
19.30 Ритмічна гімнастика.
20.00 Вечірня казка.
20.15 Ігри доброї волі. Спортивна гімнастика. Дзюдо.
21.00 «Час».
21.40 «Соколове». Художній фільм. 2 серія.
22.45 Новини.

П'ЯТНИЦЯ, 18 ЛИПНЯ
І ПРОГРАМА ЦТ

8.00 «Час».
8.40 Щоденник Ігор доброї волі.
8.55 Світ і молодь.
9.30 Прем'єра документального телефільму «Етюди про людей праці».
9.55 Фільм — дітям. «Справа за тобою».
11.15 Новини.
* * *
14.30 Новини.
14.50 «Комуністи 80-х». Прем'єра документального телефільму «Спадщина».
15.25 Російська мова.
15.55 Новини.
16.00 Герої Жюля Верна на екрані «Таємничий острів». Художній фільм.
17.30 Ермітаж. Живопис. Фландрії.
18.00 «Бурьонка і Масльонкіна». Мультфільм.
18.15 «Співдружність» Тележурнал.
18.45 Сьогодні у світі.
19.00 «Тривожне небо Іспанії». Документальний фільм.
19.55 Новини.
20.00 Ігри доброї волі. Спортивна гімнастика. Дзюдо.
21.00 «Час».
21.40 Ігри доброї волі. Спортивна гімнастика. Дзюдо. Важка атлетика. Парусний спорт. Волейбол (чоловіки).
23.15 Сьогодні у світі.
23.30 Щоденник Ігор доброї волі.

ПРОГРАМА УТ

10.00 Новини.
10.20 Виробнича гімнастика.
10.30 Молодіжна студія «Гарт».
11.15 Художній телефільм «Народжена революцією». 4 серія.
12.45 Новини.
* * *
16.00 Новини.
16.10 «Колектив і п'ятирічка». Впровадження економічних технологій на Дніпровському металургійному комбінаті імені Дзержинського.
16.40 Телефільм «Крила для Півночі».
17.30 Грають юні музиканти.
18.00 Кінопрограма «Вітчизна моя неозора».
18.30 Естрадний концерт.
19.00 Актуальна камера.
19.30 Музичні зустрічі.
20.30 Прем'єра документального фільму «Скульптор». (Студія «Укркінохроніка»).
20.40 На добраніч, діти!
21.00 «Час».
21.40 Художній телефільм «Народжена революцією». 5 серія
23.10 Новини.

II ПРОГРАМА ЦТ

18.00 Новини.
18.15 Мультфільми.
18.40 Чемпіонат світу з баскетболу. Чоловіки.
19.20 Ігри доброї волі. Гандбол.
20.00 Вечірня казка.
20.15 «Для всіх і для кожного».
20.45 М. Равель Вальс. Хореографічна поема.
21.00 «Час».
21.40 Прем'єра художнього телефільму «У ті роки».
22.25 Новини.

СУБОТА, 19 ЛИПНЯ
І ПРОГРАМА ЦТ

8.00 «Час».
8.40 Щоденник Ігор доброї волі.
8.55 «Вища школа: проблеми перебудови».
9.25 Виставка Буратіно.
9.55 Робітничий фестиваль в НДР.
10.55 Для всіх і для кожного.
11.25 Виступ народного самодіяльного ансамблю танцю «Горицвіт» Львівського медінституту.
11.40 Прем'єра документального телефільму «Безсмертне слово».
12.30 Музичний кіоск.
13.00 Художні фільми народного артиста СРСР кінорежисера І. Пир'єва. «О шостій годині вечора після війни».
14.30 Новини.
14.45 II Всесоюзний фестиваль народної творчості. Позивні фестивалю.
15.15 Мультфільми «Казка старого дуба». «Корбуда».
15.50 «Про час і про себе». Поетична антологія. Павло Васильєв.
16.10 «Нікарагуа: стійкість революції».
16.40 Новини.
16.45 У світі тварин.
17.45 На запитання телеглядачів відповідає академік В. Афанасьєв.
18.15 Міжнародний фестиваль естрадної пісні «Золотий Орфей-86».
19.20 Кінопанорама.
21.00 «Час».
21.40 Ігри доброї волі. Спортивна гімнастика. Важка атлетика. Бокс. Парусний спорт.
23.45 Новини.
23.50 Щоденник Ігор доброї волі.

ПРОГРАМА УТ

10.00 Новини.
10.20 Ритмічна гімнастика.
10.50 Концертний зал «Дружба». Співає народний артист СРСР Х. Круум.
11.20 Художній телефільм «Народжена революцією». 5 серія.
12.50 «Наука і час». Здійснюється програма «Біотехнологія». Передача 1.
13.35 Новини.
13.45 «Зустріч з театром». Херсонському обласному українському музично-драматичному театру — 50 років.
14.45 Солдатські листи.
15.35 Сонячне коло.
16.05 «В годину дозвілля...».
16.40 НТТМ: аукціон ідей.
17.40 Зустріч школярів з майстрами цирку.
18.45 «Скарби музеїв України». Є. Лансере. «Святослав».
19.00 Актуальна камера.
19.35 Концерт ансамблю пісні і танцю «Подолянка».
20.45 На добраніч, діти!
21.00 «Час».
21.40 А. Крим. «Теплий попіл». Вистава Київського академічного російського драматичного театру ім. Лесі Українки. В перерві — 22.50 Новини.

II ПРОГРАМА ЦТ

8.00 Гімнастика.
8.20 Кіножурнал «Східний Сибір».
8.30 Ритмічна гімнастика.
9.15 «Заповідними стежками». Документальний телефільм.
9.25 Музична передача «Ранкова пошта».
9.55 Наш сад.
10.25 Прем'єра документального телефільму «Ленінгорськ — місто вогненне».
10.45 Вибрані сторінки світової культури. Джонатан Свіфт.
11.45 Співає К. Сартбаєва.
12.10 «Врятована краса». Зустріч реставраторів, художників, архітекторів і журналістів в Центральному будинку художника.
13.25 «Гренадська волость в Іспанії є». Документальний телефільм.
14.10 Концерт етнографічного ансамблю «Шашмаком».
14.30 Прем'єра художнього телефільму «Дачні історії». І серія «Теплий дощ» (НДР).
15.30 Прем'єра фільму-балету «Принц і жебрак».
16.50 Мультфільми.
17.20 Прем'єра фільму-концерту «Мелодії Л. Лядової».
17.55 Реклама.
18.00 Клуб мандрівників.
19.00 Ігри доброї волі. Дзюдо.
20.00 Вечірня казка.
20.15 Ігри доброї волі. Бокс.
21.00 «Час».
21.40 «Джерела». Художній фільм. І серія.
22.55 Новини.

Редактор
М. НОВИКОВ.

Оголошення, довідки

ОЛЕКСАНДРІЙСЬКЕ СПТУ № 1

запрошує на роботу майстрів виробничого навчання:

інженера-електронника,

інженера-металообробника,

інженера-металообробника на верстатах з числовим програмним управлінням,

інженера-механіка, який знає металообробні верстати,

інженера по наладці верстатів з числовим програмним управлінням.

Оклад 180 крб. в місяць. Середня заробітна плата 240—250 крб. в місяць.

інженера-механіка.

інженера-програміста.

інженера- електронника у виробничі цехи.

Місячний оклад 140 крб. Середня заробітна плата 200—210 крб.

Оператора верстатів з числовим програмним управлінням.

Місячний оклад 100 крб. Середня заробітна плата 150—180 крб.

Викладачів:

хімії,

фізики,

математики,

української мови та літератури,

російської мови та літератури,

історії,

інформатики і обчислювальної техніки.

За довідками звертатися на адресу: м. Олександрія, вул. Ватутіна, 1. Їхати автобусами «А» або «Б» до зупинки «Мікрорайон Жовтневий».

ДИРЕКЦІЯ.

ОЛЕКСАНДРІЙСЬКЕ МІСЬКЕ ВІДДІЛЕННЯ БЮРО ПО ПРАЦЕВЛАШТУВАННЮ НАСЕЛЕННЯ

ЗАПРОШУЄ НА РОБОТУ

по замовленню № 59:

заготівельників шкір,

обвалювальників м'яса,

операторів пиріжкового автомата

тесляра,

столяра,

розфасовників м'яса,

газоелектрозварювальника,

вагарів холодильників.

За довідками звертатися в Олександрійське міське відділення бюро по працевлаштуванню населення на адресу: м. Олександрія, вул. Шевченка, 91.

АДМІНІСТРАЦІЯ.

ОЛЕКСАНДРІЙСЬКИЙ РАЙПОБУТКОМБІНАТ ОГОЛОШУЄ НАБІР УЧНІВ ПО СПЕЦІАЛЬНОСТЯХ:

на базі 10 класів:

закрійники,

перукарі,

приймальники замовлень комплексно - приймальних пунктів.

на базі 8 класів:

взуттєвики,

фотографи,

портні,

годинникарі.

За направленням на навчання звертатися у відділ кадрів Олександрійського райпобуткомбінату.

АДМІНІСТРАЦІЯ.

ДО ВІДОМА НАСЕЛЕННЯ!

Приймальні пункти заготівельної контори, Пантаївська і Користівська овочеві бази, плодопереробний комплекс приймають в необмеженій кількості від населення:

вишні свіжі по ціні 80 коп. за 1 кг,

абрикоси свіжі по ціні 50 коп. за 1 кг,

сливи свіжі по ціні 50 коп. за 1 кг.

АДМІНІСТРАЦІЯ ЗАГОТКОНТОРИ.

Колектив вчителів Лікарівської середньої школи висловлює співчуття вчителю-пенсіонеру Матвієнку Івану Івановичу з приводу смерті його дружини

ЛЮДМИЛИ АНТОНІВНИ.

Адміністрація профспілкова організація та колектив радгоспу імені Гагаріна глибоко сумують з приводу трагічної смерті комбайнера

СОКОЛА ВОЛОДИМИРА ОЛЕКСІЙОВИЧА

і висловлюють співчуття рідним і близьким покійного.

«ЛЕНИНСКОЕ ЗНАМЯ» — орган Александрийских городского и районного комитетов Компартии Украины, городского и районного Советов народных депутатов Кировоградской области (выходит на украинском языке).

АДРЕСА РЕДАКЦІЇ:
317900, м. Олександрія,
вул. Шевченка, 74.

ТЕЛЕФОНИ: редактора — 2-23-45, відділів: партійного життя — 2-24-33, промисловості—2-36-63, сільського господарства—2-27 93, відповідального секретаря — 2-35-63, відділу листів — 2 01-43, приймальні — 2-22-32, бухгалтера — 2-27 93.

Спосіб друку високий. Газету виготовили поліграфісти: лінотиліст В. І. Столбаненко, складачі В. Є. Приходько, М. Г. Матюшенко, друкар О. Д. Кучеренко.

Олександрійська міська друкарня Кіровоградського облуправління у справах видавництв, поліграфії і книжкової торгівлі
Індекс 62065, Телефони: 2-31-35, 2-34-70. Тираж 28180. Обсяг 1 друк. арк.
м. Олександрія, вул. Шевченка, 81
Зам. № 6008.

ПРОЛЕТАРІ ВСІХ КРАЇН, ЄДНАЙТЕСЯ!

ЛЕНІНСЬКИЙ ПРАПОР

ГАЗЕТА НАГОРОДЖЕНА ПОЧЕСНОЮ ГРАМОТОЮ ПРЕЗИДІЇ ВЕРХОВНОЇ РАДИ УРСР

Липень
16
Середа
1986
№ 114 (10422)
Ціна 3 коп.
Газета виходить у вівторок, середу, п'ятницю, суботу.

ОРГАН ОЛЕКСАНДРІЙСЬКИХ МІСЬКОГО ТА РАЙОННОГО КОМІТЕТІВ КОМПАРТІЇ УКРАЇНИ, МІСЬКОЇ ТА РАЙОННОЇ РАД НАРОДНИХ ДЕПУТАТІВ КІРОВОГРАДСЬКОЇ ОБЛАСТІ

ГАЗЕТА ВИДАЄТЬСЯ З 26 БЕРЕЗНЯ 1919 РОКУ

Сесія Верховної Ради Української РСР

12 липня 1986 року відбулася сесія Верховної Ради УРСР одинадцятого скликання. Перед цим відбулося засідання ради старійшин, яка розглянула питання порядку денного і організації роботи сесії.

У роботі сесії взяли участь члени і кандидати в члени Політбюро ЦК Компартії України товариші В. В. Щербицький, Ю. Н. Єльченко, Є. В. Качаловський, Б. В. Качура, О. П. Ляшко, І. О. Мозговий, В. О. Сологуб, В. С. Шевченко, В. А. Івашко, Ю. П. Коломієць, В. Д. Крючков, В. А. Масол, С. Н. Муха, Я. П. Погребняк.

Сесію відкрив заступник Голови Верховної Ради УРСР депутат М. К. Задоя.

Затверджується порядок денний сесії:

1. Про Державний план економічного і соціального розвитку Української РСР на 1986—1990 роки.

2. Про затвердження Указів Президії Верховної Ради Української РСР.

З доповіддю в першому питанні виступив член Політбюро ЦК Компартії України, Голова Ради Міністрів УРСР депутат О. П. Ляшко.

Проект плану, відзначив він, розроблено відповідно до рішень XXVII з'їзду КПРС, XXVII з'їзду Компартії України, Основних напрямів економічного і соціального розвитку країни на 1986—1990 роки і на період до 2000 року, а також п'ятирічного плану, схваленого червневим (1986 р.) Пленумом ЦК КПРС і затвердженого п'ятою сесією Верховної Ради СРСР.

У доповіді Генерального секретаря ЦК КПРС М. С. Горбачова на Пленумі ЦК, що пройшов в атмосфері творчого і вимогливого підходу до розгляду найважливіших проблем розвитку радянського суспільства, дано грунтовний і критичний аналіз глибокої перебудови, яка відбувається в партії і державі, розкрито масштаби і складність завдань п'ятирічки, вказано шляхи і засоби реалізації довгочасної стратегії партії на прискорення соціально-економічного розвитку.

Особливості п'ятирічного плану республіки, підкреслив О. П. Ляшко, визначає та важлива роль, яка належить дванадцятій п'ятирічці в реалізації стратегії прискорення. Треба подолати негативні тенденції, що склались у 70-х і на початку 80-х років, забезпечити рішучий перехід на шляхи інтенсифікації в усіх галузях економіки і сферах діяльності, закласти міцний фундамент для успішного виконання програм на перспективу.

Передбачені в проекті показники, заплановані темпи розвитку економіки забезпечують реалізацію головного завдання п'ятирічки, виконання наміченої соціальної програми, збільшення вкладу республік в розв'язання загальнодержавних завдань, зміцнення єдиного народногосподарського комплексу країни.

Обсяг промислового виробництва республіки в 1990 році у проекті плану збільшено проти раніше наміченого на 2,4 мільярда карбованців, а темп його приросту перевищує контрольні цифри. Економію за рахунок зниження матеріаломіскості збільшено на 600 мільйонів карбованців. Сукупний суспільний продукт за п'ять років має збільшитись на 17,3 процента і досягти 292 мільярдів карбованців. Національний доход, який найбільш ємко характеризує ефективність господарської діяльності, намічено довести до 121,8 мільярда карбованців, що на 19,8 процента більше, ніж у 1985 році. Головним фактором економічного зростання в дванадцятій п'ятирічці стане передбачене підвищення продуктивності праці більш як на 20 процентів, що дасть змогу зекономити працю 3,6 мільйона чоловік.

Особливу увагу в проекті плану приділено заходам щодо прискорення науково - технічного прогресу і забезпечення на цій основі значного зростання якісних показників, піднесення ефективності виробництва. В цій справі важливу роль повинні відіграти республіканські цільові науково-технічні програми. Застосування прогресивних базових технологій намічено збільшити не менш як в 1,5—2 рази. Передбачається значне розширення робіт по впровадженню робототехнічних пристроїв, роторних і конвейєрних ліній, механізації і автоматизації технологічних процесів. Заплановано вивільнити від ручної праці півтора мільйона чоловік, що в 2,1 раза більше, ніж за попередні п'ять років.

Характерною особливістю розвитку промисловості в нинішній п'ятирічці є те, що основні зусилля будуть спрямовані на економне використання палива, сировини і матеріалів. Вироблення електроенергії зросте на 20 процентів, основний приріст очікується одержати за рахунок атомної енергетики.

У проекті плану знайшла відображення лінія XXVII з'їзду КПРС на значне збільшення капітальних вкладень в інвестиційний комплекс, загальний їх обсяг досягне в 1990 році майже 135 мільярдів карбованців, що на 19,1 процента більше, ніж у 1985 році. Вдосконалюється технологічна структура капіталовкладень. Затрати на оновлення основних фондів в обсязі державних коштів становитимуть майже 40 процентів.

Особливу увагу в проекті плану було приділено розвиткові агропромислового комплексу, на який покладено реалізацію надзвичайно важливого соціально-економічного завдання дванадцятої п'ятирічки — розв'язання продовольчої проблеми. Середньорічне виробництво валової продукції сільського господарства намічено збільшити на 14 процентів, у тому числі зерна — на 29, цукрових буряків і соняшнику — на 21, м'яса (в забійній вазі) — на 18 і молока — на 9 процентів. Пріоритетного розвитку набудуть галузі переробки і зберігання продукції, сільськогосподарського машинобудування.

Першорядного значення в проекті плану надається збільшенню виробництва товарів народного споживання. Їх випуск за п'ятирічку намічено збільшити на 18,4 процента. Перед усіма галузями і підприємствами промисловості ставиться конкретне завдання — за короткий строк наситити ринок потрібними населенню предметами споживання, добитись докорінних зрушень у поліпшенні їх якості.

Прискорення темпів економічного зростання, підвищення ефективності суспільного виробництва, підкреслив далі доповідач, розширюють матеріальні можливості для посилення соціальної спрямованості наших планів. У новій п'ятирічці реальні доходи на душу населення зростуть на 14 процентів, а споживання матеріальних благ і послуг — на 15,6. Зростання доходів і купівельної спроможності населення буде забезпечено головним чином за рахунок збільшення оплати за працею. Заробітна плата робітників і службовців підвищиться за п'ять років на 13,2 процента, а грошові доходи колгоспників від громадського господарства — на 20,2 процента. З урахуванням надходжень від особистого підсобного господарства доходи колгоспників практично зрівняються з доходами робітників і службовців. У задоволенні зростаючих потреб населення підвищиться роль суспільних фондів споживання. Виплати і пільги з них збільшаться на 19 процентів і досягнуть у 1990 році в розрахунку на душу населення 600 карбованців проти 510 у 1985 році.

На житлове будівництво за рахунок усіх джерел фінансування передбачається направити на 1,3 мільярда карбованців більше, ніж за попередні п'ять років. Це дасть змогу поліпшити житлові умови кожному сьомому жителеві республіки.

Потім із доповіддю планово - бюджетної та галузевих комісій Верховної Ради УРСР виступив голова планово - бюджетної комісії депутат В. Г. Маломуж.

Депутати, які виступили в дебатах, підкреслювали, що передбачені п'ятирічним планом економічного і соціального розвитку республіки завдання спрямовані на реалізацію головного завдання п'ятирічки — на прискорення розвитку економіки і досягнення на цій основі дальшого піднесення добробуту трудящих. Завдання поставлено масштабні, але реальні. Принципово важливо підходити до планових показників як до мінімальних, що їх необхідно досягти в кожній галузі, області, місті, районі, в кожній виробничій ланці. Слід широко використовувати можливості соціалістичного змагання, вдосконалювати роботу з людьми на кожному робочому місці, добиватися високої організованості й дисципліни, мобілізовувати виробничі колективи на самовіддану працю.

Верховна Рада республіки одноголосно прийняла Закон про Державний план економічного і соціального розвитку Української РСР на 1986—1990 роки.

З доповіддю про затвердження Указів Президії Верховної Ради УРСР прийнятих у період між сесіями, виступив секретар Президії Верховної Ради УРСР депутат М. Г. Хоменко. Прийняті закони і постанови про затвердження Указів.

(РАТАУ).

За розправу з критикою

Псковський обком КПРС повідомляє, що матеріали газети «Правда» під заголовком «Розправилися з критикою», опубліковані 13 червня, обговорено на засіданні бюро обкому партії. Критику на адресу Струго - Красненськ о г о райкому та обласного комітету партії визнано правильною.

Бюро обкому відзначило, що з боку Струго-Красненського райкому партії, особисто першого секретаря т. Румянцева і секретаря райкому т. Анон справді допущено грубе адміністрування і затиск критики щодо редакції районної газети «За коммунизм», несумісні з нормами партійного життя, такі, що йдуть врозріз з настановами партії щодо перебудови роботи партійних комітетів і керівництва пресою.

Замість об'єктивної оцінки роботи торговельних організацій, радянських і господарських органів по безперебійному забезпеченню жителів району продовольчими товарами, підтримки критичного виступу газети бюро райкому партії прийняло глибоко помилкове, безпрецедентне рішення про зняття з номера статті «Показуха» і знищення тиражу районної газети «За коммунизм» від 15 травня ц. р.

Відділ пропаганди й агітації обкому КПРС (т. Федотов), знаючи про цей факт, своєчасно не розібрався в ньому, не дав йому принципової партійної оцінки. Більше того, заступник завідуючого відділом т. Фадєєв, завідуючий сектором преси, радіо і телебачення обкому КПРС т. Шелудяков намагалися згладити гостроту питання, і на засіданні бюро обкому 10 червня останній дав необ'єктивну інформацію. Секретар обкому партії т. Ільїн також допустив у цій справі безпринциповість, вчасно і глибоко не вник у суть питання.

Як показала перевірка, при проведенні семінару в Струго - Красненському районі правління облспоживспілки (голова т. Розов) з метою створення видимого благополуччя і прикрашення стану справ завезло в магазини селища продовольчих товарів в об-

сягах, які значно перевищують їх поставку в звичайні дні. Завідуючий відділом торгівлі й побутового обслуговування обкому КПРС т. Мельницький, який брав участь у семінарі, не дав цьому необхідної оцінки.

Бюро обкому, розглядаючи спочатку це питання, не виявило належної принциповості в оцінці неправильних дій секретарів Струго - Красненськ о г о райкому, а також працівників обласного комітету КПРС.

За допущені факти грубого адміністрування і затиску критики щодо редакції та знищення тиражу районної газети «За коммунизм» першому секретареві Струго-Красненського райкому партії Н. Румянцеву на зміну постанови бюро обкому КПРС від 10 червня оголошено сувору догану з занесенням до облікової картки. Догану з занесенням в облікову картку оголошено секретареві райкому партії Н. Анон. Їх увільнено від посад і буде використано на рядовій роботі за спеціальністю.

Секретареві обкому

(Закінчення на 3-й стор.).

Партійне життя: керівництво змаганням

Подолати інерцію і пасивність

Змагання — це рух вперед. Сила його у масовості, у можливості повторення і примноження передового досвіду, у практичній реалізації творчих здібностей радянської людини. Саме на це націлює постанова ЦК КПРС, Ради Міністрів СРСР, ВЦРПС і ЦК ВЛКСМ «Про Всесоюзне соціалістичне змагання за успішне виконання завдань дванадцятої п'ятирічки».

Питання організації соціалістичного змагання постійно в центрі уваги партійних організацій району. Не випускає з поля зору його і партком колгоспу «Прогрес», де секретарем Л. І. Марченко.

Нещодавно у господарстві відбулися відкриті партійні збори, на яких з інформацією про роботу профспілкового комітету по організації соціалістичного змагання виступила його голова Т. Й. Богданова. Відразу слід відзначити, що збори пройшли не на високому рівні. По-перше, розпочали їх із запізненням на 35 хвилин. Незадовільною була явка комуністів. З числа безпартійних на зборах була присутня лише секретар комсомольської організації колгоспу Оксана Компанієць.

З інформації Т. Й. Богданової видно, що профком приділяє увагу організації соціалістичного змагання серед працівників полів і ферм. Всі виробничі підрозділи на початку року взяли підвищені соціалістичні зобов'язання. Чотири колективи борються за звання комуністичного. На різних ділянках сільськогосподарського виробництва трудиться 90 ударників комуністичної праці.

Це добре. Але Тетяна Йосипівна не сказала, скільки ж колгоспників за це високе звання борються в цьому році, які їх результати роботи.

Доповідач наголосила, що механізатори господарства зобов'язалися до 1 травня цього року виставити на лінійку готовності всю зернозбиральну техніку. Проте слова свого не дотримали. Ремонт комбайнів затягнувся аж до жнив. Це сталося, насамперед, через низьку трудову дисципліну, прогули. Тут би було доречно назвати прізвища ледарів, розповісти присутнім, як вів з ними боротьбу комітет профспілки, інші громадські організації. На жаль, цього ніхто не почув.

Ні словом Т. Й. Богданова не обмовилася про роботу профгрупоргів, про те, як вони мобілізовують трудящих на виконання і перевиконання взятих соціалістичних зобов'язань.

Завідуючий тепличним господарством А. К. Погрібний у своєму виступі піддав критиці комітет профспілки за упущену роботу по поширенню передового досвіду.

— В нашому колгоспі, — сказав Анатолій Костянтинович, — зовсім забули про наставництво. А це важливий елемент в організації соціалістичного змагання.

Дійсно, на фермах, в тракторних бригадах відсутня робота наставників. А людей з багатим життєвим і трудовим досвідом в господарстві немало. Взяти, наприклад, доярку третьої молочнотоварної ферми Г. І. Панченко. Галина Іванівна постійно в авангарді трудового суперництва. Вона ударник комуністичної праці, активіст громадської роботи, має кілька урядових нагород.

Є передовики виробництва і серед механізаторів, рільників, водіїв. Проте комітет профспілки на чолі з Т. Й. Богдановою самоусунувся від вивчення і поширення їх досвіду роботи, не закріпив за ними молодих виробничників.

Голова правління В. Г. Півняк критикував комітет профспілки за те, що погано висвітлює хід виконання взятих зобов'язань, повільно оновлює наочну агітацію, профспілкові активісти недостатньо проявляють турботи про створення сприятливих умов для механізаторів і тваринників.

Виступаючі секретар парторганізації першого відділка, головний енергетик П. Б. Мовляв, пенсіонери М. К. Журавель і С. Л. Гончаров, секретар Світлопільської сільської Ради народних депутатів В. Г. Крупський та інші, висловили добрі поради, справедливі зауваження на адресу комітету профспілки.

І це закономірно. Замовчувати недоліки, які ще є в роботі комітету, комуністи не можуть. Тож не змовчали вони і про те, що тракторист А. М. Пашковець удостоєний нагрудного знака «Ударник одинадцятої п'ятирічки», але нагороди йому і до цього часу не вручили.

У прийнятій постанові збори зобов'язали комітет профспілки, профгрупоргів поліпшити організацію соціалістичного змагання, спрямувати його на виконання планів і зобов'язань 1986 року.

В. СОКОЛОВ,
спецкор газети «Ленінський прапор».

В гостях у хліборобів

УЧАСНИКИ агітбригади Недогарського сільського будинку культури цими днями побували у степовиків першої тракторної бригади колгоспу імені Володимира Ульянова.

Перед хліборобами з бесідою на тему «Профілактичні заходи проти правця» виступила працівник місцевого медпункту Л. І. Касапенко.

У виконанні учасників художньої самодіяльності Р. І. Коваленко, В. І. Демидчика, М. М. Касапенка та інших прозвучали пісні «Шумлять хліба» «Смуглянка».

Сподобався присутнім виступ баяністів В. Д. Шпака, В. М. Гончаренка та І. Г. Кузьменка, які виконали мелодії радянських композиторів.

Культармійці випустили «блискавку» про хід жнивних робіт.

Після змістовного відпочинку хлібороби дружно взялися за роботу.

Л. ЯКОВЛЄВ.

Достойні шани



Надія Яківна РАТУШИНСЬКА — доярка першої молочнотоварної ферми колгоспу імені Володимира Ульянова. Тваринницею в цьому господарстві трудиться тридцять один рік. І завжди йде в авангарді соціалістичного змагання серед працівників ферми.

За перше півріччя нинішнього року вона надоїла по 1800 кілограмів молока від корови. Щоденні надої по її групі становлять 13—15 кілограмів молока.

Досвідчена доярка служить прикладом для молодих тваринників господарства.

Надія Яківна старша доярка. Їй присвоєно почесне звання ударника комуністичної праці.

Фото М. Пальчика.

Радить ветлікар

Вірусний параліч бджіл

Вірусний параліч є одним з небезпечних захворювань бджіл. Виникненню його сприяє жарка погода, перегрів гнізд, недостатня кількість білкового корму — перги.

Частіше захворювання проходить у гострій формі і приводить до масової загибелі бджіл. Але воно може протікати і у хронічному, не досить вираженому вигляді. Тоді комахи гинуть через 30—40 днів після зараження вірусом.

Збудник хвороби залишається життєздатним протягом двох років. Він викликає захворювання нервової системи дорослих комах. Після зараження бджоли знаходяться у збудженому стані, махають крильцями, та полетіти не можуть. У багатьох комах на грудях та черевці випадає волосся і вони стають на вигляд блискучими, маслянистими. На прильотній дошці видно сліди проносу. Багато бджіл повзає навколо вулика. Потім вони гинуть.

Діагноз на вірусний параліч можна попередньо поставити при зовнішньому огляді бджіл, але остаточно цю хворобу можна виявити лише у лабораторії.

Спеціального лікувального препарату для боротьби з вірусним паралічем не існує. Однак з профілактичною метою необхідно поліпшити умови утримання сімей, щодня збирати загиблих комах і спалювати. Бажано у хворих сім'ях замінити маток.

Хворим комахам можна згодовувати біоміцин в дозі 200 тисяч одиниць на 600 міліпітрів цукрового сиропу по три рази на день на протязі трьох днів.

При наявності препарату рибонуклеази його розчиняють у воді і обробляють сім'ї з допомогою розпилювача «Росинка».

При підозрі на вірусний параліч для вибору найкращого методу лікування слід звернутись до ветлікаря.

І. КОХАН,
ветлікар.



Рекомендований колективом

У Києві на ВДНГ УРСР працює міжнародна спеціалізована виставка «Машини і устаткування для вирощування і переробки буряків» — «Буряківництво-86». У ній беруть участь 24 фірми з 11 країн світу. Тут широко представлено найновіші технічні засоби для виробництва і переробки буряків, препарати для захисту рослин, грунтообробна, посівна і бурякозбиральна техніка, технологічне устаткування і апаратура.

На знімку: відвідувачі знайомляться з макетом сучасного цукрового заводу.

В той день найбільше хвилювались заступник начальника міського відділу внутрішніх справ по політичній частині Михайло Михайлович Ягоденко та молодий оперативний уповноважений карного розшуку Олександр Іванович Булейко. І справа, здавалось, не така вже й складна — звіт Олександра Івановича перед трудовим колективом електромеханічного заводу, який направив його на цю роботу.

Невисокий, з приємним обличчям, Булейко думками вже був там, в рідному цеху. Тишу порушили його слова: «А все-таки, це просто чудово — відчувати підтримку людей, бути причетним до добра. Мені є про що розповісти старим друзям...».

Ягоденко ствердно кивнув головою і посміхнувся.

...На заводі нас зустріли начальник цеху Савелій Георгійович Радєв, його заступник Сергій Миколайович Москаленко, секретар партійної організації Віталій Анатолійович Заніздра.

Народу зібралось багато, всі хотіли послухати свого товариша Сашу Булейка — так називали його в колективі. Старший лейтенант міліції хвилювався. Раптом:

— Здрастуйте! А я до вас збиралась, допомога мені потрібна. От не думала, що тут зустрінемось.

До Олександра Івановича підійшла жінка, тихенько про щось заговорила.

Через кілька хвилин секретар цехової парторганізації звернувся до присутніх:

— Ви пам'ятаєте, як Булейко починав свою трудову біографію в нашому цеху. Дружню підтримку С. Г. Радєва й досі згадує з вдячністю. Саме в заводській добровільній народній дружині вперше взяв участь в охороні громадського порядку, став активістом оперативного комсомольського загону. Сьогодні на його рахунку немало розкритих злочинів. Слухаємо вас, Олександре Івановичу!

— В перші дні було важко, — почав Булейко. — Іноді годинна розслідування здавалась дванадцятигодинною зміною біля верстата. Однак мої нові друзі, їх доброзичливість допомагали переборювати труднощі. Серйозним випробуванням для мене, молодого оперативного уповноваженого карного розшуку, було розслідування крадіжки особистих речей з квартири в Перемозькому мікрорайоні. Епізодичність подій, напруження, з яким працював, безрезультатність пошуків викликали сумнів: чи зможу виправдати ваше довір'я?

Допоміг дільничний інспектор міліції Микола Іванович Омельченко. Він не дав прорости тим зернам сумніву, що народились в моїй душі. Ми з ним буквально за одну ніч обміркували все, розробили план дій, а вранці затримали злочинця. Вважаю, що це була моя перемога і над собою. Я повірив у свої сили, зрозумів, що можу працювати в міліції. З радістю доповідаю вам, що всі зареєстровані в моєму мікрорайоні злочини розкриті. Спасибі, друзі, за постійну моральну підтримку.

Запитань до Олександра Івановича було чимало. Які ситуації запам'ятались і чому? Чи багато помічників серед населення? Які риси характеру головні для працівника карного розшуку?

Він відповідав розсудливо, спокійно, розмова вийшла щира й довірлива. Хтось сказав старшому лейтенанту:

— Це добре, що на роботі в тебе все ладиться. На це ми й розраховували, коли рекомендували. А як часто ти буваєш на заводі?

— На жаль, рідко, — чесно відповів той. — Та все ж зв'язки з колективом у мене міцні. Рідний мені завод.

І потепліли обличчя у присутніх: коли в людини таке глибоке коріння в робітничому колективі, на нього можна надіятись.

В. ЯКУНІН,
майор міліції, працівник відділу внутрішніх справ Кіровоградського облвиконкому.

ЛЕНІНСЬКИЙ ПРАПОР
2 стор. 16 липня 1986 р.

За розправу з критикою

(Закінчення).

КПРС О. Ільїну і завідуючому відділом пропаганди й агітації О. Федотову оголошено догани за безпринципний підхід до оцінки факту затиску критики в боку Струго-Красненського райкому партії, виявлену неоперативність у розгляді цього питання і слабку вимогливість до працівників відділу.

За несвоєчасний і непринциповий підхід до розгляду випадку затиску критики щодо редакції районної газети з боку Струго-Красненського райкому партії, спробу згладити гостроту питання і слабке керівництво пресою заступникові завідуючого відділом пропаганди й агітації обкому партії А. Фадєєву оголошено сувору догану, завідуючому сектором преси, радіо і телебачення М. Шелудякову оголошено догану з занесенням до облікової картки. Він увільнений від посади і також працюватиме на рядовій роботі за спеціальністю.

Засуджено як порочну практику проведення семінару облспоживспілки із створенням видимого благополуччя, що не відображає справжнього стану справ і замазує недоліки й проблеми, які є в торгівлі. За ці дії голові облспоживспілки В. Розову оголошено сувору догану.

Завідуючому відділом торгівлі й побутового обслуговування обкому КПРС Є. Мельницькому вказано на некритичний підхід до дій керівників торговельних організацій при проведенні семінару в Струго - Красненськ о м у районі.

Бюро зобов'язало відділ пропаганди й агітації обкому КПРС, міськкоми і райкоми партії вжити заходів для докорінного поліпшення партійного керівництва засобами масової інформації, особливо міськими й районними газетами. Підвищити дієвість їх виступів з актуальних питань прискорення соціально - економічного розвитку, критично та об'єктивно висвітлювати перебудову стилю, форм і методів роботи партійних, радянських, господарських органів. Давати своєчасну і принципову оцінку керівникам, на адресу яких спрямовуються критичні виступи преси. Постанову бюро обкому КПРС опубліковано в обласній газеті «Псковская правда». Її докладно розглянуто на семінарі перших секретарів міськкомів і райкомів КПРС.

Питання підвищення рівня партійного керівництва засобами масової інформації, поліпшення їх роботи буде обговорено на черговому пленумі обкому партії, на семінарах партійних працівників і редакторів газет.

О. РИБАКОВ,
перший секретар Псковського обкому КПРС.

(«Правда», 14 липня).



Микола Вікторович ГОРНОСТАЄВ — електрослюсар шостого розряду. На заводі сірського воску працює на ремонті і налагоджуванні електрообладнання. Змінні завдання виконує на 120—125 процентів. Крім основної спеціальності, добре володіє суміжною — налагоджувальника електрообладнання. Йому присвоєно звання «Кращий за професією».

Микола Вікторович — член групи народного контролю, кращий раціоналізатор підприємства. Передового робітника занесено на Дошки пошани заводу та селища Димитрове.

Фото М. Пальчика.

Праця на рідній землі

Прекрасна пітна пора для школярів. Вони закінчили чотири навчальні чверті, розпочали п'яту трудову.

Наші вихованці діють, трудяться, крокують в ногу з п'ятирічкою. Доказ цьому — робота на уроках поля, уроках ферми. Що це за уроки?

На них успішно трудяться 25 членів виробничої бригади «Бригантина» з числа учнів 7—8 класів. Є у них девіз, емблема, стіннівка. Так, на фермі успішно замінили своїх матерів Леся Постельняк, Лариса Постельняк. Вони доглядають телят. А Таня Матвієнко не перший рік підміняє свою маму доярку. Серед тваринників Таня користується авторитетом.

На уроках поля добре зарекомендували себе учні на чолі з бригадиром Володимиром Мовлявом. Вони обробили 16 гектарів цибулі та висадки буряків. Їх роботою задоволена і бригадир радгоспу імені Гагаріна Р. П. Мороз, бо діти виконують її на совість.

А після напруженої праці юних виробничників чекає смачний обід, приготовлений умілими руками кухаря В. П. Назаренко. У другій половині дня змістовно відпочивають члени «Бригантини» на чолі з вихователями В. Н. Бабаченко, Л. М. Бахталою, О. І. Конновою.

Випускники школи зробили і свій внесок у трудову п'ятирічку. Після випускних екзаменів вони старанно відпрацювали 2 дні на полях рідного радгоспу, вирішили перерахувати зароблені кошти у фонд ліквідації аварії на Чорнобильській АЕС. Яку б роботу не виконували учні — то конкретна справа, користь, яку приносять вони нашій країні — землі батьків, землі синів.

Р. БРОНСЬКА,
завуч Ясинуватської 8-річної школи.

Вирішили старшокласники

Ще в 1985 році комсомольська організація 10 класу виступила з ініціативою взяти на себе обов'язки техпрацівниці — тримати в чистоті другий поверх школи. Учнівський колектив виходив з того, що реформа загальноосвітньої школи передбачає значно поліпшити трудове виховання підростаючого покоління. Ми вирішили вчитись працювати.

Перехід школи на самообслуговування підтримали райком комсомолу та районний відділ народної освіти.

П'ять місяців працював трудовий загін старшокласників. Стан школи значно поліпшився. Одразу видно — за справу взялися комсомольці. На спецрахунок загону надійшла певна сума коштів. Збори трудового загону старшокласників одностайно вирішили 100 карбованців переказати у фонд допомоги потерпілим від аварії на Чорнобильській АЕС, місячний заробіток використати на обладнання кабінету російської мови та літератури, решту — на організацію випускного вечора.

Приємно відчувати, що ми зробили свій вклад у добру справу.

Л. ХИЖНЯК,
член трудового загону старшокласників Добронадіївської СШ.

Рейд

Якість збирання — заслін втратам

Механізатори бурякорадгоспу «Шарівський» збирають найвищий в районі врожай ранніх зернових. А озима пшениця, яку на 916 гектарах вирощували за інтенсивною технологією, видає по 50 центнерів дорідного зерна з гектара. Значного підвищення врожайності зернового лану в господарстві досягають за рахунок високої якості збиральних робіт.

Кожну зібрану ділянку гороху та ранніх зернових в бурякорадгоспі старанно загрібають, решткі обмолочують і тільки тоді приймають по акту та приступають до лущення стерні.

При підбитті підсумків соцзмагання жаткарів і комбайнерів визначальним є якість роботи у жнивній загінці.

Наполегливу боротьбу з втратами зерна і соломи, за високу якість косовиці та обмолоту хлібів повели в колгоспах імені Кірова та «Перемога», де головними агрономами М. П. Хоружий та О. В. Артемов. Тут у кожній збиральній ланці діють пости народного контролю, які дбають про високу якість жнивних робіт. Всі механізатори добре знають положення про додаткову оплату праці за високоякісну косовицю зернових та обмолот валків.

Швидкими темпами та без найменших втрат збирають зернові в колгоспах імені Володимира Ульянова, імені Леніна, радгоспі-технікумі, радгоспі цукрокомбінату. Після перших днів жнив тут грунтовно перевірили якість роботи жниварів, провели збори жаткарів і комбайнерів, ще раз наголосили, яким чином добитися відмінної якості на збиранні хлібів і запобігти втратам зерна та соломи.

В народі кажуть: де тонко, там і рветься. В тих господарствах району, де виростили вкрай низькі врожаї гороху і ранніх зернових, до того ж при збиранні допускають значні втрати зерна і соломи, яка є основним резервом поповнення запасу грубих кормів. Головному агроному колгоспу «Заповіт Леніна» О. І. Мислюку ніколи було разом з членами рейдової бригади перевірити якість збирання гороху та ранніх зернових. Він терміново збирався в банк за грішми для зарплати колгоспникам. Хоч в гарячу пору жнив це з успіхом могли зробити інші.

Голова колгоспу Л. В. Іванов, ступаючи разом з нами ланом гороху, де колгоспниці просушували валки, змушений був погодитися, що скошено його неякісно. Цілі великі полоси, особливо там, де працював комбайнер В. М. Калашников з помічником М. Б. Алієвим, залишилися нескошеними. Дощ добре прибив рослини до землі, і молоде зерно в стручках починає проростати. Якби на полі був агроном чи інші спеціалісти сільського господарства, то вчасно порекомендували б комбайнерові косити полеглий горох тільки в одну сторону загінки, тоді сьогодні не рясніли б нескошені смуги.

Багато втрат допущено і при обмолоті валків. На їх місці тепер густо білію дорідні горошини.

Колгосп «Заповіт Леніна» спеціалізується на відгодівлі молодняка великої рогатої худоби. Господарству постійно бракує грубих кормів. А ось після обмолоту валків гороху ніхто й не збирався загрібати решітки. Сьогодні вони кучугурами стирчать з-під ріллі, стали надійним місцем розмноження різного роду шкідників. Про приймання від комбайнерів зібраних ділянок гороху і ранніх зернових тут тільки думають. Не всюди провели контрольні обмолоти. А це пряме потурання втратам зерна і соломи, вигода бракоробам.

У колгоспі «Прапор комунізму» багато досвідчених комбайнерів, які вміють якісно збирати зернові. Однак безконтрольність головного агронома В. М. Малишева, керуючого другим відділком О. І. Школи та бригадира тракторної бригади № 2 М. С. Музафарова призвела до того, що в полі № 3 другого відділка залишилася приораною значна кількість цінної горохової соломи. Через значний розрив між косовицею та обмолотом гороху, неякісно відрегульовані та ущільнені комбайни втрачено багато зерна, яке після теплих літніх дощів дало рясні сходи.

В цьому відділку на другому полі завершили збирання пшениці сорту одеська-51. Як нас не переконував голова колгоспу М. М. Касяненко що якість збирання тут задовільна, та сам бачив, що на полі залишилося ще багато незібраної соломи. Згребти її та вивезти до скирт треба було давно.

Вкрай низькі врожаї зернових виростили в колгоспі «Маяк». До того ж тут допускають втрати зерна при збиранні. Майже два тижні тому в полі № 4 поклали у валки озиму пшеницю. Пішов один дощ, другий і, нарешті, третій. Головний агроном господарства рідко навідувався на це поле, не подбав, щоб валки пшениці своєчасно просушити та обмолотити. Перекидати їх вирішили тоді, коли валки почали проростати.

Байдужими залишилися до якості збирання хлібів і в колгоспі імені Петровського. Комбайнер О. Д. Білашов разом з помічником А. Ф. Дубініним не подбали про ущільнення вивантажувального шнека «Ниви», і тільки при розвантажуванні одного бункера на землі опинилося до двадцяти кілограмів зерна пшениці.

Головний агроном цього господарства О. П. Балаєскул буває біля комбайнів. Однак байдуже споглядає, що в першій бригаді чотири агрегати косять озиму пшеницю на підвищеному зрізі. Цілі смуги її притоптані до землі залишилися нескошеними. Стерня досить густо вкрита непідібраними колосками. В копнувачі комбайна, яким управляє вже названий О. Д. Білашов, разом з соломою перемішані необмолочені дорідні колоски.

На районному семінарі, присвяченому організації косовиці та обмолоту хлібів врожаю 1986 року, що відбувся в колгоспі імені Володимира Ульянова, спеціалісти РАПО передові комбайнери та агрономи особливу увагу звертали на необхідність забезпечити високу якість жнивних робіт, показували, як добитися цього. Питання про ще низьку якість збиральних робіт гостро обговорювалося на нарадах і семінарах секретарів парторганізацій в районному комітеті партії. Проте прикро, що до оцінки якості збирання та обмолоту зернових у багатьох господарствах району ще підходять не по-партійному, не по-державному, а діють по принципу: хоч в коморі не густо, та на полі пусто.

Становище можна виправити, якщо діяти принципово, наполегливо, не забуваючи, що втрачена сьогодні зернина чи кілограм соломи через кілька місяців матиме вагу тонни.

В рейді взяли участь: **С. ВЕРЕСКУН** — завтоком колгоспу «Маяк», **А. КРІВЕЦЬ** — завідуючий позаштатним відділом комітету народного контролю, **В. СОКОЛОВ** — заввідділом сільського господарства газети «Ленінський прапор», **І. ШАРАХ** — голова групи народного контролю колгоспу імені Петровського, **І. ШУЛЬГА** — комбайнер колгоспу «Прапор комунізму», **М. ІВАШКІВ** — кореспондент газети «Кіровоградська правда».

На сцені — театральна молодь

На Кіровоградщині розпочалися гастролі дипломного курсу найстарішого творчого вузу республіки — Київського інституту театрального мистецтва імені І. К. Карпенка-Карого (художній керівник народна артистка УРСР, професор І. А. Молостова).

Цього разу ми привезли спектакль «Зінуля» А. Гельмана та концертну програму. Своїм спектаклем постановник І. Молостова і колектив курсу прагнуть дати відповідь на найбільш актуальні питання сьогоднішнього дня, засобами театру повести правдиву і серйозну розмову про ставлення до праці, дати бій споживацькому, міщанському ставленню до життя.

Концертна програма розпочинається інсценованими сторінками чудової повісті Б. Васильєва «Ветеран». Ця робота нам особливо дорога: вона присвячена 40-річчю Перемоги.

Ми зробили все можливе, щоб програма була різноманітною. В ній сцени з комедій М. Старицького, Едуардо де Філіппо, народні пісні, гуморески, драматичні етюди і навіть фокуси.

Нам хотілося по можливості відобразити всі сторони професіональної підготовки, яку проходять студенти інституту.

...Перші в житті гастролі! Це завжди надзвичайно хвилююче. Але ми розуміємо, що це гастролі особливі: адже проходять вони на землі, де розпочинали свою роботу корифеї української сцени, в краю, багатому театральними традиціями.

Нам приємно, що вже перші концерти студентської бригади на Кіровоградщині знайшли гарячі відгуки глядачів.

О. ЦІАНОВСЬКИЙ,
в. о. доцента Київського інституту театрального мистецтва імені І. К. Карпенка-Карого.

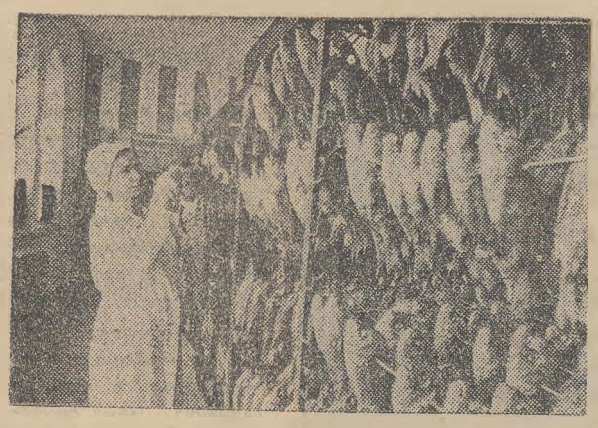

Коптильний цех Ялтинського рибокомбінату імені XXV з'їзду КПРС щодня випускає 7 тонн копченої риби.

На знімку: рибообробниця Н. І. Лисенко готує продукцію до відправки.

Фото **В. Репіка, В. Фаліна.** (Фотохроніка РАТАУ).

Згадують добрим словом

Найрізноманітніші теми порушують дописувачі в своїх листах до редакції. Багато хто з них просить через газету подякувати працівникам тих чи інших установ, підприємств, організацій.

Ось лист з Києва від Г. І. Січкаренко. «У червні ми з сім'єю приїжджали у ваше місто. На автобусі, що ходить по маршруту «Олександрія — Лікарівка», добиралися в село з трьома маленькими дітьми. В метушні забули на вокзалі сумку з їх взуттям. Це виявили дома. Я швиденько побігла до автобуса, який знову повертався до Олександрії, і попросила водія, якщо вдасться, розшукати пропажу на вокзалі, привезти в село. Правду кажучи, не дуже в це вірила. Як же здивувалася і зраділа, коли наступним рейсом водій доставив нам сумку. Всією сім'єю дякуємо йому за увагу і турботу. Прізвища його, на жаль, не знаю, трапилося це 6 червня о 13 годині дня».

Начальник відділу експлуатації АТП № 10011 повідомив редакції, що того дня на згаданому маршруті працював В. С. Копієвський.

Група працівників заводу «Автоштамп» побувала в екскурсійній поїздці до Вінниці. Водії автотранспортного підприємства № 10011 М. Д. Шмига та І. Л. Такор'ян уважно, доброзичливо ставились до пасажирів. За це їм висловлюють подяку Т. А. Кобенко, С. П. Петрова, В. В. Порошина.

Роботою водіїв автобуса 65—95 КДЛ М. В. Бузька та Г. В. Недождій задоволені мешканці населених пунктів Ізмайлівської сільради Васильченко, Лук'яненко, Красюк, Семенова.

Огляд листів

Інвалід Великої Вітчизняної війни А. І. Борзов з теплотою розповідає у своєму листі про те, що учні СПТУ № 1 Алла Приймак та Світлана Радченко з власної ініціативи безплатно відремонтували йому кімнату. Ветеран висловлює подяку дівчатам, їх батькам, а також майстру групи Р. І. Шульзі за вміле виховання підростаючого покоління.

І. І. Сідих, теж інвалід війни, дякує працівникам управління «Міжрайгаз» Л. Ф. Скляр та А. М. Сапуну за те, що старанно відремонтували газову колонку.

Мешканці будинку № 51 по вулиці Червоноармійській задоволені роботою листоноші Г. М. Зомової. Вона завжди вчасно і акуратно доставляє їм кореспонденцію, уважна і привітна з людьми. Про це пишуть до редакції М. А. Тагільцева, Х. К. Нечипоренко, М. М. Савачевська та інші.

«Протягом багатьох років я хворію. А останнім часом нездужає і мій чоловік, ветеран війни. І весь час старший фельдшер психлікарні М. С. Воловик та його дружина Лідія Миронівна, теж медпрацівник, приходять нам на допомогу. Ми щиро вдячні цим чуйним людям у білих халатах», — читаємо в листі подружжя Вінецьких.

Мешканка Кіровограда, восьмидесятирічна О. П. Губанова, яка хворіє склерозом, пішла з дому. Її шукали п'ять днів. І нарешті знайшли в зарослях біля річки Березівки майже непритомну. Її переодягли в сухий одяг, викликали швидку допомогу. Працівники міськвідділу внутрішніх справ швидко зв'язалися з кіровоградськими колегами, встановили адресу і повідомили рідним. Дочки О. П. Губанової В. М. Коновалова та В. М. Мірошниченко сердечно дякують мешканцям Олександрії, які знайшли і врятували їхню матір.

Людьми, рядки з листів яких наведено в цьому огляді, керувало одне бажання: подякувати тим, хто не задумуючись, приходить в скрутну хвилину на допомогу іншим, старанно виконує свої службові і громадські обов'язки.

М. ГАРЕНКО.

Вирує спортивне життя

Не випадково учні середнього професійно-технічного училища № 33 мають здоровий вигляд, спортивну виправку. Вже давно у нашому навчальному закладі цілорічно проводяться змагання з десяти видів спорту. В училищі в пошані волейбол, баскетбол, футбол, настільний теніс, шахи, шашки, плавання, кульова стрільба, класична боротьба, легка атлетика. Серед учнів перших-других курсів популярний конкурс «Нумо, хлопці», в основу якого покладено комплекс ГПО.

У секціях активно працюють понад 200 юнаків і дівчат. Чимало з них одержали значки ГПО, а учень Микола Свідецький — учасник республіканських змагань з класичної боротьби, має перший спортивний розряд. Першокурсники І. Прокопенко та І. Коваль успішно виступають на міських змаганнях з баскетболу. Борець Я. Максимов посів перше місце на міжобласних змаганнях.

У гуртожитку працює шаховий клуб. Його вихованці О. Мішаткін та Н. Бирюкова захищали честь нашої області на республіканських змаганнях. Гарними шахістами стали першокурсники Б. Хатковський, С. Грінчак, А. Цибульський.

Багато уваги приділяється і туризму. Ініціатором його виступає керівник початкової військової підготовки В. П. Пучков. Під його керівництвом відбуваються походи по місцях бойової і трудової слави.

Викладачі фізкультури А. Ф. Демченко та В. М. Стахник зуміли згуртувати навколо себе актив з числа викладачів та учнів, громадських інструкторів і суддів, підготовкою яких займаються повсякденно. Вони творчо підходять до проведення уроків і позакласних заходів. Всі ці починання знаходять підтримку з боку директора училища Ф. Ф. Мартинця, який, до речі, очолює колектив фізкультури.

К. ДАНИЛОВА.

Редактор
М. НОВИКОВ.

Оголошення, довідки

ДО ВІДОМА НАСЕЛЕННЯ!

Приймальні пункти заготівельної контори, Пантаївська і Користівська овочеві бази, плодоперероблений комплекс приймають в необмеженій кількості від населення:

вишні свіжі по ціні 80 коп. за 1 кг,
абрикоси свіжі по ціні 50 коп. за 1 кг,
сливи свіжі по ціні 50 коп. за 1 кг.

АДМІНІСТРАЦІЯ ЗАГОТКОНТОРИ.

ОЛЕКСАНДРІЙСЬКЕ МІСЬКЕ ВІДДІЛЕННЯ БЮРО ПО ПРАЦЕВЛАШТУВАННЮ НАСЕЛЕННЯ ЗАПРОШУЄ НА РОБОТУ

по замовленню № 54:
водія автонавантажувача,
газоелектрозварювальника,
кочегара,
комірника складу готової продукції,
електромонтера по обслуговуванню електрообладнання.

по замовленню № 55:
головного бухгалтера,
бухгалтера,
водіїв,
машиніста-тракториста,
машиніста грейдера,
електрозварника.

по замовленню № 57:
касирів-приймальників,
касирів,
майстра по пошитю одягу,
електрика,
столяра,
тесляра.

За довідками звертатися в Олександрійське міське відділення бюро по працевлаштуванню населення на адресу: м. Олександрія, вул. Шевченка, 91.

АДМІНІСТРАЦІЯ.

ОЛЕКСАНДРІЙСЬКЕ СЕРЕДНЄ ПРОФЕСІЙНО - ТЕХНІЧНЕ УЧИЛИЩЕ № 1

оголошує набір учнів на 1986—1987 навчальний рік.

Строк навчання 3 роки на базі 8 класів.

По направленню колгоспів, радгоспів на такі професії:
токар,
електрозварювальник ручного зварювання.

Після закінчення училища направлені повертаються на роботу в колгоспи.

Для підприємств міста Олександрії:
оператор верстатів з програмним управлінням (юнаки і дівчата),
наладчик верстатів з програмним управлінням (юнаки),
електромонтер по наладці і ремонту електрообладнання верстатів з числовим програмним управлінням (електронник) — (юнаки),
машиніст козлових і мостових кранів (дівчата),
слюсар-ремонтник промобладнання (гідравлик) (юнаки),
слюсар-сантехнік,
штукатур - облицювальник, плиточник (дівчата).

Зараховані на навчання забезпечуються триразовим харчуванням, парадною і робочою формою одягу, гуртожитком. За час виробничої практики учні одержують 50 процентів заробітної плати.

На базі 10 класів:
наладчик верстатів з програмним управлінням (юнаки), строк навчання 1,5 року,
оператор верстатів з програмним управлінням (юнаки і дівчата), строк навчання 1,5 року,
слюсар-ремонтник промобладнання (гідравлик), строк навчання 1 рік,
токар (юнаки і дівчата), строк навчання 1 рік.

Зарахованим на навчання виплачується стипендія 30 крб. на місяць, забезпечуються гуртожитком.

Під час виробничої практики виплачується, крім стипендії, 50 процентів заробітної плати.

При училищі працюють гуртки: духовий, вокально-інструментальний, хоровий, волейбол, футбол, баскетбол, спортивного орієнтування, гуртки технічного мистецтва.

Після закінчення училища бажаючі направляються на навчання у вузи і технікуми.

Адреса училища: 317927, м. Олександрія, мікрорайон «Жовтневий», вул. Ватутіна, 1, СПТУ № 1, телефон 5-18-22.

ДИРЕКЦІЯ.

«ЛЕНИНСКОЕ ЗНАМЯ» — орган Александрийских городского и районного комитетов Компартии Украины, городского и районного Советов народных депутатов Кировоградской области (выходит на украинском языке).

АДРЕСА РЕДАКЦІЇ:
317900, м. Олександрія,
вул. Шевченка, 74.

ТЕЛЕФОНИ: редактора — 2-23-45, відділів: партійного життя — 2-24-33, промисловості—2-36-63, сільського господарства—2-27-93, відповідального секретаря — 2-35-63, відділу листів — 2-01-43, приймальні — 2-22-32, бухгалтера — 2-27-93.

Спосіб друку високий. Газету виготовили поліграфісти: лінотиліст В. І. Столбаненко, складачі В. Є. Приходько, М. Г. Матюшенко, друкар О. Д. Кучеренко.

Олександрійська міська друкарня Кіровоградського облуправління у справах видавництв, поліграфії і книжкової торгівлі, м. Олександрія, вул. Шевченка, 81,
Індекс 62065. Телефони: 2-31-35, 2-34-70. Тираж 28180. Обсяг 1 друк. арк. Зам. № 6035.

ПРОЛЕТАРІ ВСІХ КРАЇН, ЄДНАЙТЕСЯ!

ЛЕНІНСЬКИЙ ПРАПОР

ГАЗЕТА НАГОРОДЖЕНА ПОЧЕСНОЮ ГРАМОТОЮ ПРЕЗИДІЇ ВЕРХОВНОЇ РАДИ УРСР

Липень
18
П'ятниця
1986
№ 115 (10423)
Ціна 3 коп.
Газета виходить у вівторок, середу, п'ятницю, суботу.

ОРГАН ОЛЕКСАНДРІЙСЬКИХ МІСЬКОГО ТА РАЙОННОГО КОМІТЕТІВ КОМПАРТІЇ УКРАЇНИ, МІСЬКОЇ ТА РАЙОННОЇ РАД НАРОДНИХ ДЕПУТАТІВ КІРОВОГРАДСЬКОЇ ОБЛАСТІ

ГАЗЕТА ВИДАЄТЬСЯ З 26 БЕРЕЗНЯ 1919 РОКУ

Перебудова стосується всіх

Відбулася сьома сесія міської Ради народних депутатів дев'ятнадцятого скликання. Розглянуто питання про роботу виконкому за звітний період.

Доповідач, голова виконкому П. І. Скляр підкреслив, що вся діяльність міської Ради у звітному періоді була спрямована на дальше удосконалення стилю і методів радянського, господарського і соціально - культурного будівництва, підвищення ефективності роботи підприємств і організацій, поліпшення умов праці і відпочинку трудящих. Вдосконалювалась практика проведення сесій. Переважна більшість депутатів з честю виконує свій високий і почесний обов'язок. Чимало з них вирішує болючі питання мешканців міста з допомогою відповідних відділів міськвиконкому, організацій і установ. На жаль, є й такі, що проявляють при цьому формалізм і бездушність.

Значно активізували свою діяльність постійні комісії міськвиконкому. Однак корінної перебудови в їх роботі, як того вимагають рішення XXVII з'їзду партії, не спостерігається. При цьому слід врахувати, що і відділи виконкому: комунального господарства, управління торгівлі, планова комісія не надають їм належної допомоги, послабили контроль за координацією їх діяльності.

Більш повному здійсненню депутатами їх повноважень, зміцненню зв'язків Рад з трудовими колективами і населенням сприяють депутатські групи і пости. Добре зарекомендували себе депутатські групи заводів авторемонтного і підйомно-транспортного устаткування, де керівниками В. І. Бесєдін та М. Г. Токар, територіальна депутатська група Кіровського мікрорайону, очолювана В. М. Гончаренком. Але більшості депутатських груп не вистачає напористості в роботі, ініціативи, уміння доводити почату справу до кінця.

Певну лепту в благоустрій міста вносять квартальні і дільничні комітети. Та все ж житлово - експлуатаційні контори недооцінюють їх можливості, слабо використовують для підвищення організаторської роботи серед населення.

Є позитивний досвід їх участі в проведенні сходів громадян. Так, весною було проведено сходи з питань боротьби з пияцтвом. Сьогодні їх порядок денний присвячений вивченню заходів партії і уряду по боротьбі з нетрудовими доходами. Слід, щоб і депутати взяли в цьому найактивнішу участь.

Аналізуючи діяльність планової комісії, можна сказати, що вона провела певну роботу по здійсненню контролю за виконанням виробничими колективами планових завдань. Більшість підприємств успішно справилась з шестимісячними планами. Та викликає занепокоєння робота тресту «Олександріярозрізобуд» (керуючий В. Ф. Гук), який хронічно з року в рік відстає.

Продовжують працювати по старинці шахта «Світлопільська», фабрики «Димитровська», «Хімчистка», комбінат комунальних підприємств, відділ робітничого постачання та ряд інших. Ці колективи вже з перших днів нової п'ятирічки заборгували державі сотні тисяч карбованців.

Не задовольняє діяльність деяких підприємств по випуску товарів для населення. Бажає кращого і шефська допомога селу.

Виключну увагу міськвиконком приділяв питанням соціального розвитку міста. Дещо поліпшилось громадське харчування. В той же час управління торгівлі не забезпечило належного рівня обслуговування населення. Не вижито порушень правил радянської торгівлі, нерідко допускають грубість працівники прилавка. Слабке постачання в торговельні точки безалкогольних напоїв. Необхідно терміново змінити своє ставлення до справи начальнику управління торгівлі, депутату М. М. Водько і заступнику голови міськвиконкому В. К. Глущенку.

Далі доповідач охарактеризував роботу відділів народної освіти, культури, фізкультури і спорту, медичних закладів, комунальних підприємств, комісій по боротьбі з пияцтвом, зосередив увагу на недоліках і упущеннях, поставив конкретні завдання по їх ліквідації.

Виступаючі депутати А. П. Макей — прокурор міста, Л. Я. Гончаренко — головний лікар санітарно-епідеміологічної станції, С. А. Балаянц — другий секретар міськкому Компартії України різко критикували комбінат комунальних підприємств за незадовільний стан саночистки міста. Справедливі нарікання було висловлено на адресу завідуючого відділом комунального господарства міськвиконкому В. К. Моцного.

Ряд інших виступаючих порушували питання про умови праці і культурного відпочинку трудящих, благоустрою міста і селищ, висловили слушні зауваження по роботі всіх відділів виконкому міської Ради народних депутатів.

Сесія прийняла відповідне рішення.

Нагороди героям космосу

За успішне здійснення космічного польоту на станції «Мир» і орбітальному комплексі «Салют-7» — «Космос-1686» та виявлені при цьому мужність і героїзм Президія Верховної Ради СРСР нагородила двічі Героя Радянського Союзу льотчика-космонавта СРСР Л. Д. Кизима орденом Леніна. Льотчика - космонавта СРСР В. О. Соловйова нагороджено орденом Леніна і другою медаллю «Золота Зірка».

(ТАРС).

Космонавти повернулися на Землю

Космонавти товариші Кизим Леонід Денисович і Соловйов Володимир Олексійович успішно завершили програму 125-добового орбітального польоту і 16 липня повернулися на Землю. Спускний апарат корабля «Союз Т-15» здійснив посадку на північний схід від міста Аркалика. Самопочуття космонавтів після приземлення добре.

Уперше в історії космонавтики один екіпаж здійснив міжорбітальні перельоти і виконав роботи на двох пілотованих орбітальних комплексах. Проведено всебічні випробування елементів конструкції і бортових систем нової станції «Мир».

На станції «Салют-7» екіпаж успішно здійснив багатопланові роботи у відкритому космосі по опрацюванню технологічних операцій з метою їх практичного використання при створенні в майбутньому складних великогабаритних конструкцій на навколоземній орбіті.

Станція «Мир» і орбітальний комплекс «Салют-7» — «Космос-1686» продовжують політ в автоматичному режимі.

Результати досліджень і експериментів, виконаних у ході польоту Леоніда Кизима і Володимира Соловйова, знайдуть широке застосування в різних галузях науки і народного господарства.

Здійснення чергового тривалого польоту радянських космонавтів є гідним вкладом у реалізацію історичних рішень XXVII з'їзду КПРС щодо дальшого освоєння космічного простору в мирних цілях.

(ТАРС).

Про корми, як про хліб

Допомагають пенсіонери

У напружену пору важливих сільськогосподарських робіт на допомогу трудівникам радгоспу імені Гагаріна завжди приходять пенсіонери. От і в нинішні жнива ветерани праці К. М. Головко, М. К. Криворучко, І. П. Гапон, Д. А. Артеменко, М. К. Криворучко взялися скиртувати солому біля ферми першого відділка радгоспу. Вони якісно вкладають солому, яку безперебійно доставляють з поля від зернозбиральних комбайнів механізатори М. М. Цуканський та І. М. Саламашенко.

І. ФІЛОН,
бригадир.



Династія Оксамитних

На жнивах нинішнього року в радгоспі «Більшовик» добре трудиться династія Оксамитних. Батько — Володимир Петрович — механізатор першого класу. Любов до техніки, до землі прищеплює своїм синам. Так Василь працює в господарстві водієм, а під час жнив теж сів за штурвал степового корабля. В помічники собі взяв меншого брата Віктора, який закінчив дев'ять класів.

Вони не поступаються батькові в роботі. Денні завдання значно перевиконують.

На знімку: В. П. ОКСАМИТНИЙ з синами ВАСИЛЕМ та ВІКТОРОМ.

Фото М. Пальчика

Зведення

про хід заготівлі сіна в господарствах району станом на 16 липня 1986 року в процентах до річного завдання:

ім. В. Ульянова	137	«Червоний прапор»	66	ім. Енгельса	53
ім. Леніна	69	«Росія»	60	ім. Димитрова	48
				«Прогрес»	44
				ім. Свердлова	43
				«Ленінським шляхом»	42
				«Маяк»	41
ім. Кірова	39	«Перемога»	16		
ім. Фрунзе	38	По колгоспах	40		
ім. Калініна	35	РАДГОСПИ			
«Прапор комунізму»	33	Радгосп-технікум	81		
«Україна»	26	Цукрокомбінат	56		
«Заповіт Леніна»	24	ім. Гагаріна	53		
ім. Шевченка	23	Кінзавод	48		
ім. Петровського	22	«Більшовик»	43		
ім. Карла Маркса	21	«Шарівський»	25		
		По району	42		

Ідеологічна робота: лекційна пропаганда

Закличне слово лектора

Ще недавно первинна організація товариства «Знання» швейної фабрики обмежувала свою роботу здебільшого організацією аудиторій для лекторів міської та обласної організацій товариства. Свої лектори рідко виступали з лекціями, брали участь у підготовці та проведенні таких масово-політичних заходів, як науково-практичні конференції, вечори запитань і відповідей, усні журнали, зустрічі за круглим столом тощо.

Становище корінним чином змінилося, коли після звітно-виборних зборів первинну організацію товариства «Знання» очолила здібний організатор, активіст ідеологічної роботи, заступник головного бухгалтера Н. Я. Ткачова.

Тут провели атестацію лекторів. Після неї в організації залишилося 12 членів товариства «Знання», як А. В. Бригіда, К. П. Руденко, В. М. Немчик, В. М. Калуга, Л. М. Глухова, делегат XXVII з'їзду КПРС Н. І. Горовецька та інші. Кожний лектор взявся за підготовку тексту лекцій. Їх своєчасно обговорили, прорецензували та прослухали.

Багато попрацювали члени товариства «Знання» по атестації лекторських аудиторій, обладнанню їх, організації тут читання лекцій, проведення бесід та інших політико-виховних заходів. Тепер згідно плану-графіка в кожному цеху та відділах підприємства щомісяця читаються лекції на найрізноманітніші теми.

Крім фабричних, сюди часто запрошують кращих лекторів міської організації товариства «Знання» М. С. Корнієнка, Д. К. Богуцького, Л. В. Жарій, Т. Т. Капустян, О. С. Беденєва та інших. Бувають тут і лектори обласної, республіканської та всесоюзної організацій товариства «Знання». Тільки за перше півріччя цього року запрошеними лекторами прочитано понад 25 лекцій. Це більше, ніж колись читали за рік.

Для методичної допомоги лекторам майже щомісяця організовують семінари, де розглядаються примірні тематики лекцій, методику підготовки публічного виступу, використання в лекції місцевих фактів, прикладів художньої літератури та кіно, застосування технічних засобів пропаганди тощо.

Доброю методичною підмогою членам товариства «Знання» став куток «На допомогу лектору», відкритий у кабінеті масово - політичної роботи. Тут зосереджено матеріали про досвід діяльності кращих лекторів, література, яка може стати в нагоді при підготовці лекцій, багатий практичний матеріал про виробничу діяльність та соціальний розвиток колективу підприємства.

Бюро групи товариства «Знання» постійно дбає про гласність своєї роботи. В людних місцях заздалегідь вивішують оголошення, де, коли, і на яку тему буде прочитана лекція. Про це кілька разів повідомляють по фабричному радіо. Є тут плани читання циклів лекцій, проведення науково-практичних конференцій, кінолекторіїв.

Найбільшим досягненням лекторів є те, що в кожній лекції вони порушують питання і проблеми, які цікавлять швачок, викликають багато запитань, роздумів, предметних розмов і дискусій. Такими є лекції про прискорений розвиток економіки нашої країни у дванадцятій п'ятирічці, з якими виступає делегат XXVII з'їзду КПРС, швачка-мотористка Н. І. Горовецька, про значення продуктивності праці та бережливого використання матеріалів і паливно-енергетичних ресурсів для дальшого розвитку досягнень розвинутого соціалізму, які читають В. Я. Барило, Н. В. Карпенко, К. П. Руденко та інші.

Колектив швейників працює стабільно, успішно виконує плани та підвищені соцзобов'язання по виготовленню швейних виробів, добивається поліпшення їх якості. Доброю підмогою у праці для них завжди є бойове, закличне слово лектора.

М. ІВАЩЕНКО.

П'ятирічка: курсом прискорення

Госпрозрахунок в дії

Раніше в кабінній дільниці ремонтно - механічного заводу «Укрремтресту» працювало 44 робітники різних спеціальностей і три майстри.

В січні 1986 року вирішено було створити на цій дільниці одну комплексну госпрозрахункову бригаду. В результаті вивільнилось дев'ять чоловік. Очолив новостворений підрозділ досвідчений майстер В. С. Романчук.

Зібрав Віктор Степанович усіх членів бригади для відвертої розмови. Поговорили про все, що хвилювало робітників: про норми виробітку, розряди, умови соціалістичного змагання, якість роботи. Невирішених питань не залишилось.

З того дня кожен твердо знав, що від його особистого ставлення до дорученої справи залежатиме загальний успіх. Адже працює колектив на повному госпрозрахунку.

Для зручності в роботі створили три ланки: малярів, яку очолив Ю. М. Колісниченко, по ремонту оперення автомобілів (ланковий О. С. Пономарчук) і ланку по ремонту кабін, керує якою О. І. Щербаченко. В раду бригади ввійшли по два робітники від кожної ланки та майстер-бригадир.

Минуло шість місяців з дня організації колективу. Які ж результати його роботи?

Якщо на січень 1986 року по кабінній дільниці була заборгованість, то вже в березні бригада погасила її. Економія зарплати тут становить майже 300 карбованців. Фонд майстра В. С. Романчук уміло використовує для заохочення робітників — премії за економію матеріалів, переможцям соціалістичного змагання.

Бригада має значну економію лако-фарб, карбіду, металу. Не секрет, що до переходу на госпрозрахункову систему на дільниці світло горіло де треба, де й не треба. А тепер картина різко змінилась. Так, наприклад: в обідню перерву горять тільки контрольна лампочка та в сушильній камері.

Місячне завдання бригади — капітальний ремонт 185 кабін. З початку року ця норма посмійно перевиконувалась. Завдяки тому, що кожен робітник володіє двома-трьома суміжними професіями і в разі необхідності заміняє товариша.

Коли я попросив Віктора Степановича назвати передових виробничників, він завагався. Бо всі працюють добре і визначити кращих не так-то просто. Багато теплих слів можна сказати про Б. Б. Калюжного, В. Т. Богославця, В. М. Кривіцького, В. І. Колісника, А. В. Єлкіна. Всі вони трудяться з повною віддачею, змінні завдання перевиконують, беруть активну участь у громадському житті колективу.

Сам бригадир на заводі працює п'ять років. Вже пенсіонер, має багатий досвід, щедро передає його молоді. Він зумів згуртувати колектив, знайти підхід до кожного. А здоровий моральний клімат в бригаді — надійна запорука успіхів.

А. НАТАЛЬЧЕНКО,
позаштатний кореспондент газети «Ленінський прапор».



Комуніст Леонтій Васильович КОЛЕСНИК працює машиністом екскаватора на Протопопівській дільниці вуглерозрізу «Бандурівський». Леонтій Васильович завжди служить взірцем товаришам по роботі. Про це свідчать нагороди. Він ударник комуністичної праці, ветеран праці.

А нещодавно передового робітника нагороджено орденом Трудового Червоного Прапора.

Фото М. Пальчика.

Зустріч з „Мрією"

«А дорога сірою стрічкою в'ється, кінчився асфальт — почалась степова...».

Так починається виступ агітаційно - художньої бригади Шарівського сільського будинку культури «Мрія». Її учасники—учні Олександрійського культурно-освітнього училища.

«Мрія» побувала у механізаторів і тваринників Гаївського, Квітневого та Шарівського відділків. Аматори уславили доярок І. С. Сороніну, Є. Д. Федорак, Г. М. Ільнів, механізатора М. С. Логвина.

Учасники агітбригади створили добрий настрій трудівникам полів і ферм.

І. ГРАК.

Рейд

Жнива—без пожеж

Добре усвідомлюючи, що вогонь — найнебезпечніший ворог урожаю, дбайливі господарі роблять все можливе, щоб запобігти виникненню пожежі. У попередні роки відмічалося серйозне, по-справжньому державне ставлення до питань пожежної безпеки у колгоспі «Ленінським шляхом». І нині під час перевірки суттєвих претензій до керівників господарства не знайшлося. Вогню тут поставлено надійний заслін.

У колгоспі «Україна» виявлено ряд недоліків у протипожежному забезпеченні зернозбиральної техніки. За виправлення становища взявся секретар парторганізації М. С. Дмитрачков. До честі комуніста - керівника його слова не розійшлися з ділом. Протягом доби всі порушення були усунені.

Та, на жаль, в окремих господарствах довелося зіткнутися і з фактами прямого ігнорування правил пожежної безпеки при збиранні врожаю. У колгоспі «Перемога» необхідна протипожежна підготовка більшості хлібних полів перед початком жнивних робіт не проводилася. Тут поля не обкошують і не оборюють вздовж доріг та лісосмуг. В місцях косовиці зернових не було організовано чергування трактора з плугом і пристосованої до гасіння вогню техніки з запасом води. Біля хлібних масивів дуже рідко можна побачити стенди з закликом бережно поводитись з вогнем.

В пошуках відповідальних осіб зустріли агронома першого відділка М. М. Баранника, який мотоциклом їздив по стерні. Коли зажадали від цього керівника пояснень, він заявив, що правила пожежної безпеки писані не для нього, а для головних спеціалістів колгоспу. Довелося скласти протокол про адміністративну відповідальність.

Місце скиртування соломи тут не було забезпечено первинними засобами пожежогасіння, а скиртувальники не проінструктовані про вимоги пожежної безпеки.

У колгоспі є пожежний автомобіль. Але цілодобового чергування водія біля нього не організовано. Крім того, цей автомобіль постійно використовується на інших господарських роботах.

Неприваблива картина виявилася і у колгоспі «Прогрес». Протипожежні ланки, що входять до складу збирально-транспортних загонів, не мали бочок з запасом води на випадок пожежі. Окремі комбайни мали несправності системи живлення, що приводило до підтікання пального. Трактори на вивезенні соломи були без вогнегасників і захисних щитків біля вихлопних колекторів двигунів. Довелося у гарячу жнивну пору тимчасово прилиняти роботу агрегатів, щоб усунути вказані недоліки. Винні у цьому спеціалісти господарства оштрафовані.

У вирішенні багатьох питань протипожежної безпеки у місцях збирання хлібів і скиртування соломи велике поле діяльності надається начальникам пожежно - сторожової охорони господарств. Та у колгоспі «Прапор комунізму» М. М. Лелека, який займає цю посаду, крім того, працює і завідувачем газовою службою. У колгоспі імені Володимира Ульянова начальник пожежно - сторожової охорони є одночасно і інструктором по спорту. А у колгоспі «Заповіт Ленінв» в розпалі жнив начальнику ПСО дали відпустку. Тож не дивно, що у цих господарствах є порушення правил протипожежної безпеки.

Хліб — багатство країни. І підходити до його збереження треба з усією відповідальністю.

Рейдова бригада:
Б. АНТОНОВ — начальник відділення відділу пожежної охорони управління внутрішніх справ облвиконкому, Г. БІДА — держінспектор району по пожежному нагляду, С. КРИВУНЬ — кореспондент «Ленінського прапора».

ВІСТІ З ПІДПРИЄМСТВ

Передові бригади

Підбито підсумки соціалістичного змагання за перше півріччя серед бригад розрізу «Верболозівський».

Переможцем стала екскаваторна бригада під керівництвом І. Г. Донця. План двох кварталів колектив виконав на 108 процентів, додатково до завдання видобуто десять тисяч тонн вугілля.

На розкриванні вугільних пластів високого результату добився екіпаж екскаватора ЕКГ-5-А, який очолює М. І. Кугінний. План першого півріччя тут перевиконано на 18,4 процента.

Зміна-бригада, де поїзним диспетчером В. Г. Нестеренко і бригадиром В. С. Носков, перевезла понад завдання більше десяти тисяч тонн вугілля. Ці колективи постійно виконують змінні норми на 110—115 процентів.

К. РАК,
нормувальник.

Переможці змагання

Колектив будівельного управління № 3 тресту «Олександріяважбуд» план будівельно - монтажних робіт по генпідряду за перше півріччя виконав на 106,9 процента. Додатково до завдання здійснено робіт на 198 тисяч карбованців.

Підбито підсумки соціалістичного змагання серед бригад управління. Переможцями стали бригада монтажників, яку очолює ударник комуністичної праці М. А. Царенко, та бригада теслярів під керівництвом Ю. О. Макєєва. Серед бригад малярів найвищі показники має колектив ударника комуністичної праці Г. Г. Белявої.

Вагомий вклад в успіх внесли будівельники М. П. Власенко, А. П. Рогозинський, Г. Т. Толстой, В. К. Левицький, В. Г. Курчанов, М. І. Новицький, Л. В. Сметенко, Л. Я. Боброва, Н. С. Єленець. Вони працюють без порушень трудової дисципліни, добиваються економії будівельних матеріалів.

С. ТКАЧЕНКО,
нормувальник.

Електрик Дейнега

Серед багатьох імен, занесених у Книгу пошани пивзаводу, є ім'я електрика Віктора Олексійовича Дейнеги. Він ударник комуністичної праці, переможець конкурсів професійної майстерності, наставник.

В колективі користується заслуженим авторитетом.

За високі показники у праці його нагороджено медаллю «За трудову доблесть».

Л. КОРОЛЬ
інспектор відділу кадрів.

КАНІКУЛИ: ВІДПОЧИНОК, ПРАЦЯ

Потрудились добре

Трудовий загін старшокласників Користівської середньої школи успішно завершив першу зміну п'ятої трудової вахти. Учні старанно працювали на Користівському хлібоприймальному підприємстві.

Вимогливими наставниками і організаторами були Л. Ф. Шаповал — начальник табору праці і відпочинку; О. І. Анісімова — вихователька, начальник дільниці хлібоприймального підприємства В. П. Штефан.

Адміністрація і партійна організація підприємства висловили вдячність учням за старанну роботу.

В. ОВЧАРЕНКО.

Ростуть працелюбами

У Пролетарській 8-річній школі уже третій рік під час літніх канікул для учнів перших-четвертих класів діє оздоровчий майданчик. Крім оздоровчих заходів, проводиться змістовна виховна робота.

Крім того, привчаємо дітей до продуктивної праці. Наприклад, проведено десанти «Зелений горох», «Трихограма», «Зелена аптека». Учні з задоволенням працюють на шкільній кролефермі.

С. ЗАДОРОЖНЯ.

ГЕНЕТИКИ МОДЕЛЮЮТЬ УРОЖАЙ

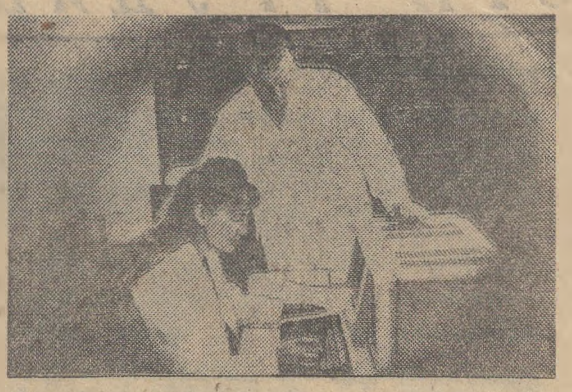

Саратовська область. На прискорені методи створення нових сортів і гібридів ярих пшениць перейшли селекціонери Поволжя. Вчені мають у своєму розпорядженні сучасні прилади, обладнання, ЕОМ. У камерах штучного клімату фітотрону збирають по три врожаї на рік. Тепер готується до передачі на промислові випробування нова лінія відомої пшениці «саратовська-42». Минулого літа її аналог показав достигання на шість днів раніше основного сорту, помітно зросла врожайність і стійкість проти хвороб і шкідників. У дослідних господарствах ведеться розмноження оновлених генетиками сортів саратовських пшениць з високим вмістом білка.

Розвиток інтенсивного землеробства значною мірою залежить від генетиків. Учені працюють над проблемою радикального збільшення врожаю зерна без затрат на хімікати та інші штучні заходи збільшення виробництва хліба.

У секторі комп'ютеризації наукових досліджень з допомогою електронно-обчислювальної техніки ведеться аналіз генетичних ознак рослин пшениці.

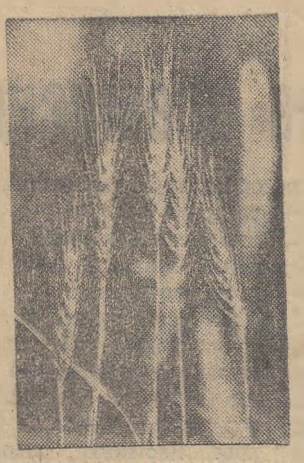

На знімках: вгорі — завідуючий сектором кандидат біологічних наук С. П. Мартинов та інженер-програміст Т. В. Кулагіна обговорюють результати математичного аналізу одного з експериментів на пшениці; внизу — «саратовська-42» — основоположник нової лінії.

(Фотохроніка ТАРС—РАТАУ)

КОЛОНКА КОМЕНТАТОРА

США: зростає економічне безладдя

Свого часу президент США Р. Рейган твердив, що при його уряді США «сіли на економічного коня». Тепер від цієї похвальби мало що залишилось. Американський «економічний кінь» дуже кульгає. Свідченням цього стала біржова лихоманка на Уолл-Стріті, яка розігралась в останні дні, коли на нью-йоркській фондовій біржі різко впав курс акцій промислових компаній. Біржа є свого роду барометром економічної кон'юнктури, а цей барометр показує, що згущаються хмари. Про те ж саме говорить і різке сповільнення темпів економічного розвитку країни. Вже протягом ряду років занепадає виробництво в цілому ряді галузей. У металургійній промисловості, наприклад, недовантаження виробничих потужностей залишається на рівні 40 процентів. Застій спостерігається в традиційному машинобудуванні, хімічній, текстильній промисловості й навіть у виробництві деяких видів електронної техніки. У тяжкому становищі — американські фермери.

Про це свідчить також бурхливе зростання дефіциту зовнішньоторговельного балансу, що відображає спад конкурентноспроможності американських товарів на світових ринках. Спроби виправити становище не дають поки що результатів. З метою підвищення конкурентноспроможності своєї продукції США пішли на те, щоб сприяти падінню курсу долара. І хоча за останні дев'ять місяців курс долара щодо інших валют знизився приблизно на 30 процентів, зростання американського експорту не відчувається.

Багато американських економістів справедливо вбачають причину зростаючого безладдя в мілітаристському курсі нинішньої американської адміністрації. Безупинне нарощування воєнних витрат призвело до гігантських дефіцитів бюджету, до відпливу капіталів, людських і матеріальних ресурсів з цивільних галузей у військові.

У капіталістичній Америці першими жертвами кризових явищ стають трудящі. Як і раніше, високим лишається безробіття. У червні, за офіційними даними, у Сполучених Штатах було 8,4 мільйона повністю безробітних. Продовжує знижуватись реальна заробітна плата. Нарощуючи гонку озброєнь, рейганівська адміністрація урізає соціальні програми.

Таку дорогу ціну платить американський народ за мілітаристський курс адміністрації, що вірно служить інтересам воєнно - промислового комплексу, великого капіталу.

І. АБЛАМОВ,
оглядач ТАРС.

Промисловість, транспорт

Підбито підсумки роботи промислових підприємств міста за шість місяців 1986 року. За даними районного інформаційно - обчислювального центру державної статистики виробничі колективи справилися з планами реалізації продукції так (перша графа — виконання плану першого півріччя, друга — темпи росту порівняно з відповідним періодом 1985 року в процентах):

Вугільна промисловість:		
Теплоелектроцентраль № 3	106,9	114,9
Розріз «Морозівський»	106,5	110,9
Розріз «Бандурівський»	105,5	112,2
Управління по монтажу, демонтажу і ремонту гірничошахтного устаткування	105,1	106,2
Брикетна фабрика «Байдаківська»	104,8	130,4
Райенергоуправління	104,2	109,3
Розріз «Верболозівський»	103,8	109,5
Рудоремонтний завод	103,3	104,4
Теплоелектроцентраль № 1—2	102,3	119,4
Брикетна фабрика «Димитровська»	99,9	131,6
Шахта імені Ленінського комсомолу	92,6	154,8
Шахта «Верболозівська»	97,7	172,4
Шахта «Світлопільська»	76,3	96,2
По Олександрійській групі підприємств виробничого об'єднання «Олександріявугілля»	100,8	121,6

Більшість колективів гірників виконує доведені плани, працює у чіткому ритмі. Це розрізи «Морозівський», «Бандурівський», «Верболозівський», брикетна фабрика «Байдаківська». З початку року загалом видобуто додатково до завдання 22,2 тисячі тонн вугілля.

Не знижує набутих темпів колектив теплоелектроцентралі № 3. За шість місяців він дав споживачам на 7654 тисячі кіловат-годин електроенергії більше, ніж планувалося.

На жаль, окремі підприємства допускають помітне відставання. Серед них шахти імені Ленінського комсомолу, «Верболозівська», «Світлопільська». Так, тільки остання недодала продукції на 1884 тисячі карбованців.

ТАК ПРАЦЮВАЛИ ІНШІ ПІДПРИЄМСТВА:

Завод продтоварів	112,1	111,2
Механічний завод	108,8	117,5
Завод гірського воску	106,3	105,9
Пивоварний завод	104,9	100,5
Швейна фабрика	104,4	112,5
Хлібозавод	104,2	101,9
Учбово-виробниче підприємство УТОС	103,9	107,2
Цегельний завод	103,9	130,7
Ремонтно-механічний завод «Укрремтресту»	103,6	104,2
Завод підйомно-транспортного устаткування	103,1	113,4
Друкарня	102,3	102,3
Завод «Автоштамп»	101,9	120,1
Фабрика діаграмних паперів	101,7	104,4
Авторемонтний завод	101,1	99,9
Ремонтно-механічний завод комбінату «Кіровоградважбуд»	100,7	101,9
Електромеханічний завод	100,6	109,4
Завод залізобетонних виробів	100,4	113,5
Молокозавод	100,2	106,7
Меблева фабрика	100,1	96,3
М'ясокомбінат	97,9	104,7
По місту	**101,0**	**113,7**

Промисловість міста успішно виконала план першого півріччя. З початку року видано додатково до плану п'ять електромостових кранів, 2181 тонну вугледужного реагенту, 302 тонни чавунного литва, 1656 тисяч квадратних метрів діаграмних стрічок, на 136 тисяч карбованців поліграфічного устаткування, 328 тисяч штук цегли, майже п'ять тисяч пальт, 39 тонн макаронних виробів.

План по реалізації продукції з урахуванням зобов'язань по поставках виконано за шість місяців тільки на 98,9 процента.

Завдання по випуску товарів народного споживання виконано на 101 процент. Найвищих результатів добились механічний завод та завод гірського воску.

Автотранспортні підприємства міста працювали так (перша графа — виконання плану автоперевезень за перше півріччя 1986 року в процентах, друга — перевезено вантажів додатково до завдання в тисячах тонн):

Автобаза виробничого об'єднання «Олександріявугілля»	115,6	1946
Автобаза № 23	103,2	31
Автотранспортне підприємство № 10062	100	—

Колектив АТП № 10011 план пасажироперевезень виконав на 100,6 процента. Залізничники вантажно-транспортного управління виробничого об'єднання «Олександріявугілля» план шести місяців виконали на 101,9 процента, перевізши додатково до завдання 90,1 тисячі тонн вантажів.



Запорізька область. Конструктори Бердянського виробничого об'єднання по жниварках разом з болгарськими колегами створили нову широкозахватну самохідну жниварку ЖВ-12,8. Вона призначена для скошування зернових культур і укладання їх у валки при роздільному способі збирання. У жниварці вперше застосовано гідравлічний привід мотовила і транспортерів. Вона на двісті кілограмів легша від серійно вироблюваної ЖВР-10-03, має підвищену маневреність, і продуктивність її вища в півтора раза. Витрата палива становить 1,28 кілограма на один гектар, що на 20 процентів менше, ніж у ЖВР-10-03. За збиральний сезон одна машина зекономить 300 кілограмів пального.

На знімку: начальник конструкторського бюро по жниварках Ф. Ф. Кудінов (ліворуч) і завідуючий відділом планування В. К. Кумпан обговорюють питання перспективного розвитку сімейства валкових жниварок.

ЛИСТИ ТРУДЯЩИХ

НІХТО НЕ ЗАБУТИЙ. НІЩО НЕ ЗАБУТО

Шукаємо рідних солдата

Недавно в Чудовському районі Новгородської області біля станції Водос була виявлена невідома раніше братська могила радянських воїнів. При перенесенні останків загиблих знайдено медальйони. На папірці, вийнятому з одного з них, значилось: «Самойленко Федір Андрійович, червоноармієць, 1921 року народження. Адреса сім'ї: УРСР, Кіровоградська область, м. Олександрія».

Про це написали до редакції члени ради музею бойової слави Чудовської середньої школи № 1. Ще новгородці повідомили, що перезахоронення останків загиблих воїнів у місті Чудово відбудеться в третій декаді липня ц. р.



Днями агіткультбригада районного будинку культури побувала у трудівників полів колгоспів «Ленінським шляхом», імені Кірова, імені Енгельса, «Маяк» та імені Петровського. Аматори виступили за програмою «Ради миру на землі».

Пісні радянських композиторів для механізаторів виконували В. Кравцова, А. Мамренко, К. Трушин, Г. Клименко.

Веселий сміх викликають у присутніх гуморески у виконанні автора В. Колесникова.

Гострим словом сатири культармійці Т. Бабич, Т. Шавкун, Л. Кіча критикують порушників дисципліни, ледарів.

Самодіяльні аматори агіткультбригади словом і піснею надихають трудівників полів на ударну працю, на успішне завершення жнив.

Як вас обслуговують

Обіцянками спраги не вгамуєш

Як хочеться в жаркий літній день випити склянку прохолодної газованої води, соку, квасу... Та якщо ви потрапите в селище Димитрове, не тіште себе марними надіями. Вам не вдасться вгамувати спрагу. Бо торгівля безалкогольними напоями у селищі організована вкрай незадовільно.

Факти? Будь ласка. При магазині № 19 працював пункт по заправці сифонів. Та раптом щось поламалось. Замість того, щоб відремонтувати, устаткування демонтували й вивезли. Певно, у відділі робітничого постачання вирішили, що мати пункт заправки сифонів в селищі — велика розкіш.

В минулому році біля магазину напівфабрикатів установили автомат для продажу газводи, та й досі він не працює. Директор їдальні № 20 С. Г. Наговіцин, який відповідає за установку, і не думає запускати її в дію.

Ще в кінці квітня біля магазину № 19 заасфальтували майданчик, встановили грибки. Планували організувати торгівлю морозивом, соками, безалкогольними напоями на свіжому повітрі. Але цей майданчик досі пустує.

На кінцевій зупинці автобусів та в центрі селища торгують квасом. Сьогодні привезли — продали, а тиждень-два квасу немає.

У 1985 році в магазині напівфабрикатів було організовано виробництво й продаж коктейлю. Для цього тут встановили спецобладнання, низькотемпературний холодильник. Та торгували коктейлем недовго. Завалили, як і всі добрі починання.

Не раз і не два на нарадах різного рангу порушувалося питання про те, що необхідно поліпшити торгівлю у селищі Димитрове. Керівники відділу робітничого постачання запевнили, що проведуть відповідну роботу, ліквідують виявлені недоліки. Та від їх обіцянок димитровцям не легше, ними спраги не вгамуєш.

Рейдова бригада: М. ШАНЮК — народний контролер, М. ПАНЬКОВСЬКИЙ — черговий громадської приймальні, П. ФОМІЧОВ — позаштатний кореспондент «Ленінського прапора».

А пляжі не впорядковані

Щедре на сонце цьогорічне літо. У спеку так і тягне до річки, щоб покупатися, позагорати. Нещодавно і ми вирішили відпочити на березі Інгульця. В суботу пішли гуртом на пляж, що біля парку «Шахтар». Тут нам не сподобалося. В неділю поїхали на Войнівське водосховище. І там не краще. Обидва пляжі не обладнані.

Тут не можна купити сигра, соку, квасу, морозива, кондитерських виробів. Хіба так важко організувати виїзну торгівлю?

Прикро, що в нашому місті не турбуються по-справжньому про організацію відпочинку дітей і дорослих в літню пору.

К. МАКАЙДА, Б. НАТОЧЕН, А. КРАМАР, В. ЧОРНИЙ — працівники електромеханічного заводу.

Адреси вихідного дня

Кінотеатр «Жовтень». 19—20.VII. Кінофільми «За покликом серця» (17, 19), «Вийти заміж за капітана» (11), «Побачення на Чумацькому шляху» (13-40), «Приборкання непокірного» (10, 12, 15-20, 21).

Кінотеатр імені Кірова: демонструється останні дні кінофільм «Одиноче плавання» (14, 17, 20).

Площа Леніна. 19.VII о 19 год. — Виступає духовий оркестр ремонтно - механічного заводу «Укрремтресту».

Парк «Шахтар» 19.VII о 19 год. — Виступ колективів художньої самодіяльності райенергоуправління. 20.VII о 19 год. — Виступ колективів художньої самодіяльності управління торгівлі.

Оголошення, довідки

ШАНОВНІ ВИПУСКНИКИ ШКІЛ!

Смілянське середнє професійно-технічне училище № 4 запрошує на навчання по спеціальностях:

токар, слюсар-складальник електричних машин і апаратів, столяр, слюсар-ремонтник, оглядач-ремонтник вагонів.

Приймаються юнаки і дівчата з освітою 8 класів. Після закінчення училища учням видається диплом про середню освіту і присвоюється розряд за професією.

Учні забезпечуються 3-разовим харчуванням, обмундируванням, спецодягом.

Строк навчання 3 роки.

По спеціальності електромонтер по ремонту і експлуатації електрообладнання приймаються юнаки з освітою 10 класів. Учні забезпечуються стипендією. Строк навчання 1 рік.

Під час виробничої практики учням виплачується половина заробітку. Строк навчання в училищі зараховується в трудовий стаж.

При вступі необхідно пред'явити такі документи: свідоцтво про освіту, свідоцтво про народження або паспорт, характеристику з місця навчання, медичну довідку форма 25-Ю, 6 фотокарток розміром 3х4 см.

Іногородні забезпечуються гуртожитком.

Початок навчання 1 вересня 1986 р.

Адреса училища: м. Сміла Черкаської області, вул. Піонерська, 2, СПТУ № 4.

ДИРЕКЦІЯ УЧИЛИЩА.

Загублений диплом за № 608198, виданий Олександрійським середнім професійно - технічним училищем № 3 на ім'я Гольцман Віктора Володимировича, вважати недійсним.

Загублений диплом за № 610031, виданий Олександрійським середнім професійно - технічним училищем № 7 на ім'я Басала Володимира Миколайовича, вважати недійсним.

Загублений диплом за № 742908, виданий Олександрійським індустріальним технікумом на ім'я Бурмак Наталії Олександрівни, вважати недійсним.

Загублений учнівський квиток за № 118, виданий Олександрійським медичним училищем на ім'я Даваяна Зарзанда Размиковича, вважати недійсним.

Адміністрація, партійна і профспілкова організації розрізу «Морозівський» глибоко сумують з приводу передчасної смерті члена КПРС гірничого майстра дренажної дільниці

ПОРИВАЯ ГРИГОРІЯ ПЕТРОВИЧА

і висловлюють співчуття сім'ї покійного.

Колектив Олександрійської фабрики діаграмних паперів, партійна та профспілкова організації глибоко сумують з приводу смерті юрисконсульта фабрики

ДУДУЧЕНКО ЛЮБОВІ ЯКИМІВНИ

і висловлюють співчуття рідним і близьким покійної.

Адміністрація, партійна і профспілкова організації Олександрійського вантажно - транспортного управління висловлюють глибоке співчуття начальнику управління Неньку Анатолію Йосиповичу з приводу смерті його батька

ЙОСИПА САВЕЛІЙОВИЧА

Партійна, профспілкова і комсомольська організації колгоспу імені Петровського глибоко сумують з приводу передчасної смерті агронома-насіннєвода

КАБАНІСТА СЕРГІЯ МИКОЛАЙОВИЧА

і висловлюють співчуття рідним та близьким покійного.

НА голубому екрані

НЕДІЛЯ, 20 ЛИПНЯ

І ПРОГРАМА ЦТ

8.00 «Час».
8.40 Ритмічна гімнастика.
9.10 «Долина сонця і лісів». Документальний телефільм.
9.20 29-й тираж «Спортлото».
9.30 Будильник.
10.00 Служу Радянському Союзу!
11.00 Музична передача «Ранкова пошта».
11.30 Клуб мандрівників.
12.30 Сільська година.
13.30 Ігри доброї волі. Волейбол. Чоловіки. Фінал.
14.20 Дитячий гумористичний кіножурнал «Ералаш».
14.30 Прем'єра документального телефільму «Життя на землі». (Англія). 5 серія.
15.25 Новини.
15.30 Прем'єра фільму-вистави Державного Малого театру Союзу РСР «Одруження Бальзамінова».
18.00 Міжнародна панорама.
18.45 Мультфільми кіностудії «Союзмультфільм». «Велике закриття». «Загадка Сфінкса»
19.05 «Ану, дівчата!». Зустріч дівчат м. Шевченка Мангишлакської області Казахської РСР.
21.00 «Час».
21.45 Урочисте закриття Ігор доброї волі. По закінченні — Чемпіонат світу з баскетболу. Чоловіки. Фінал. В перерві — підсумковий щоденник Ігор доброї волі.

ПРОГРАМА УТ

10.00 Новини.
10.10 Ритмічна гімнастика.
10.40 Для дітей. Художній фільм «Варвара краса — Довга коса».
12.00 Сьогодні — День металурга. «Горизонти Кривбасу».
13.00 «Доброго вам здоров'я». Відповіді на листи телеглядачів.
13.30 М. Лєсков. «Марнотратник». Вистава. В перерві — 14.20 Новини.
15.35 Село і люди.
16.00 Слава солдатська.
17.00 Катрусин кінозал.
18.00 Виступає Ленінградський диксиленд.
18.30 Актуальна камера.
19.00 Чемпіонат СРСР з футболу. «Динамо» (Київ) — «Чорноморець».
20.45 На добраніч, діти!
21.00 «Час».
21.45 «Друзі хороші мої». Концертна програма.
22.25 Новини.
22.45 Світ поезії. Поль Верлен.

II ПРОГРАМА ЦТ

8.00 На зарядку ставай!
8.15 До Дня металурга. Документальні фільми.
8.45 На сцені — донецькі металурги. Концерт самодіяльних колективів Донецького металургійного заводу ім. В. І. Леніна.
9.30 Російська мова.
10.00 Програма Горківської студії телебачення.
11.15 Чемпіонат світу з баскетболу. Чоловіки. Матч за 3-є місце.
11.55 «Дзеркало сцени». Театральний огляд.
13.15 «Фелікс Дзержинський». Науково - популярний фільм.
13.35 Світ і молодь
14.10 Прем'єра художнього телефільму «Дачні історії». 2 серія «Дерева розпускаються».
15.05 Ігри доброї волі. Академічне веслування.
16.00 «У нашому домі». Естрадна вистава.
17.30 Розповідають наші кореспонденти.
18.00 Із скарбниці світової музичної культури. М. Римський - Корсаков. Романси виконує народна артистка СРСР І. Архипова.
18.45 Ігри доброї волі. Важка атлетика. Дзюдо.
20.00 Вечірня казка.
20.15 Це ви можете.
21.00 «Час».
21.45 «Джерела». Художній фільм. 2 серія.
22.40 Новини.

Редактор
М. НОВИКОВ.

«ЛЕНИНСКОЕ ЗНАМЯ» — орган Александрийских городского и районного комитетов Компартии Украины, городского и районного Советов народных депутатов Кировоградской области (выходит на украинском языке).

АДРЕСА РЕДАКЦІЇ: 317900, м. Олександрія, вул. Шевченка, 74.

ТЕЛЕФОНИ: редактора — 2-23-45, відділів: партійного життя — 2-24-33, промисловості—2-36-63, сільського господарства—2-27-93, відповідального секретаря — 2-35-63, відділу листів — 2-01-43, приймальні — 2-22-32, бухгалтера — 2-27-93.

Спосіб друку високий. Газету виготовили поліграфісти: лінотиліст В. І. Столбаненко, складачі В. Є. Приходько, М. Г. Матюшенко, друкар О. Д. Кучеренко.

Олександрійська міська друкарня Кіровоградського облуправління у справах видавництв, поліграфії і книжкової торгівлі, м. Олександрія, вул. Шевченка, 81.
Індекс 62065. Телефони: 2-31-35, 2-34-70. Тираж 28180. Обсяг 1 друк. арк. Зам. № 6077.

ПРОЛЕТАРІ ВСІХ КРАЇН, ЄДНАЙТЕСЯ!

Ленінський ПРАПОР

ГАЗЕТА НАГОРОДЖЕНА ПОЧЕСНОЮ ГРАМОТОЮ ПРЕЗИДІЇ ВЕРХОВНОЇ РАДИ УРСР

Липень
19
Субота
1986
№ 116 (10424)
Ціна 3 коп.
Газета виходить у вівторок, середу, п'ятницю, суботу.

ОРГАН ОЛЕКСАНДРІЙСЬКИХ МІСЬКОГО ТА РАЙОННОГО КОМІТЕТІВ КОМПАРТІЇ УКРАЇНИ, МІСЬКОЇ ТА РАЙОННОЇ РАД НАРОДНИХ ДЕПУТАТІВ КІРОВОГРАДСЬКОЇ ОБЛАСТІ

ГАЗЕТА ВИДАЄТЬСЯ З 26 БЕРЕЗНЯ 1919 РОКУ

У міськкомі Компартії України

Працювати без рекламацій

Колектив бригади майстра швейної фабрики комуніста Г. В. Молчанової, відповідаючи конкретними справами на рішення XXVII з'їзду КПРС, виступив з ініціативою «Працювати без рекламацій на якість продукції».

Бригада зобов'язалася трудитися так на протязі всієї дванадцятої п'ятирічки. Підвищити продуктивність праці на 1,5 процента. Ритмічно здавати продукцію на склад. Кожному робітнику оволодіти 3—4 суміжними операціями. Випуск продукції 1-го сорту довести до 99 процентів.

Колектив трудящих швейної фабрики одностайно підтримав ініціативу бригади і включився в рух «Працювати без рекламацій на якість продукції».

Бюро міськкому Компартії України схвалило ініціативу трудівників фабрики і зобов'язало первинні партійні, профспілкові, комсомольські організації провести необхідну роботу по організаційно - ідеологічному забезпеченню її на всіх підприємствах міста.



Електрозварник Віталій Володимирович РУБАНОВСЬКИЙ в третій автоколоні автобази виробничого об'єднання «Олександріявугілля» працює на ремонті автомобілів. Денні завдання виконує на 130—140 процентів. Крім основної спеціальності, добре володіє суміжними: бензорізальника, автогенника. Скромний, дисциплінований робітник — так відгукуються про нього в колективі.

Портрет Віталія Володимировича вміщено на Дошці пошани автоколони.

Першими в районі

Хлібороби радгоспу цукрокомбінату завершили збирання ранніх зернових та зернобобових культур.

Найкращих показників на жнивах добився збірально - транспортний екіпаж відділку № 2, який очолював комбайнер В. І. Задорожній. Володимир Іванович видав з бункера свого комбайна 6040 центнерів зерна.

Другу сходинку в соціалістичному змаганні серед жниварів господарства зайняв екіпаж В. О. Дзунзи, а третю — Й. С. Кучинського.

Серед водіїв, які перевозили зерно від комбайнів на тік і на хлібоприймальне підприємство, відзначились М. М. Вечірко, В. І. Бачинський, В. Є. Мельник.

Трудівники радгоспу, виконавши план продажу державі озимої пшениці, продовжують хлібозаготівлю.

Високими темпами в господарстві скиртують солому, готують грунт під наступний урожай.

П. ГРАБОВСЬКИЙ,
заступник директора цукрокомбінату по сільському господарству.

Сесія районної Ради

Відбулася шоста сесія районної Ради народних депутатів. З доповіддю про роботу виконкому за звітний період виступив перший заступник голови виконкому М. А. Петрунін.

Доповідач відзначив, що Ради народних депутатів, господарські органи під керівництвом райкому партії, напружено працювали над виконанням планів економічного і соціального розвитку району.

Критично оцінюючи те, що в одинадцятій п'ятирічці район не виконав планів виробництва сільськогосподарської продукції по жодному показнику, а промислові підприємства не справились із завданнями по виробництву і реалізації товарної продукції, райвиконком вжив конкретні заходи, спрямовані на підвищення рівня організаторської роботи. Як наслідок, план по об'єму реалізації промислової продукції за перше півріччя 1986 року виконано на 102 проценти. По виробництву валової продукції — на 105,4 процента. Додатково до завдання вироблено 11 тонн олії, 8,3 тонни ковбасних виробів, 311 тонн борошна тощо.

План по побутовому обслуговуванню населення перевиконано. Проте побутовики не впорались із завданням по ремонту взуття, хімчистці, наданню послуг прокатом.

Товарооборот у споживчій кооперації зріс на 1363 тисячі карбованців. На жаль, з 165 магазинів 20 не виконали планів по цьому показнику. Це говорить про те, що правлінню райспоживспілки, виконкомам сільських і селищних Рад слід контролювати роботу підприємств торгівлі.

Міжгосподарська шляхо-будівельна організація в цілому спрацювала непогано. Проте не виконано завдання по вивезенню каменю, щебеню, виробництву асфальтобетону.

Вкрай незадовільно працював колектив ремонтно-будівельної шляхової дільниці, де начальником В. Т. Голосенко. Потребує удосконалення форма надання послуг сільському населенню в ремонті і будівництві житла робітниками рембуддільниці облрембудтресту.

Виняткову увагу виконком районної Ради приділяв виконанню планів виробництва і заготівлі тваринницької продукції. Результати радують. План виробництва молока, наприклад, виконано на 112 процентів.

Та все ж в колгоспах «Ленінським шляхом», імені Енгельса, імені Калініна, «Маяк» допущено значне відставання. Отже, спеціалісти згаданих господарств, сільські Ради пустили роботу тваринників на самоплив.

В районі вироблено 4967 тонн м'яса при плані 4534 тонни. Але цей показник міг бути вагомішим, коли б у колгоспах «Росія», «Прогрес», «Заповіт Леніна» предметніше подбали про одержання високих середньодобових приростів живої ваги тварин.

Важливе місце у виконанні Продовольчої програми належить підсобним господарствам громадян. Проте виконкоми Світлопільської, Михайлівської, Андріївської, Протопопівської та ряду інших сільських Рад пасивно поставились до закупівлі у населення лишків молока, м'яса і яєць.

За звітний період проведено 13 засідань райвиконкому, 98 сесій місцевих Рад, де в обговоренні питань взяло участь 723 депутати.

Проведено певну роботу місцевими Радами по виконанню наказів виборців. Вже 20 наказів із 40 виконано.

В діяльності Рад активну участь беруть постійні комісії, які об'єднують 354 депутати і багаточисельний актив. Добре працюють вони при Червонокам'янській, Недогарській, Косівській сільських Радах. А постійні комісії Андріївської, Ізмайлівської, Костянтинівської, Лікарівської сільських Рад слабо контролюють діяльність підприємств і організацій, не розробляють конкретних рекомендацій на усунення виявлених недоліків.

За звітний період виконком районної Ради народних депутатів приділяв належну увагу роботі відділів народної освіти, соціального забезпечення, внутрішніх справ.

В центрі уваги райвиконкому постійно питання охорони здоров'я трудящих. Виділяються кошти на зміцнення матеріально-технічної бази, впорядковано режим роботи лікувальних закладів.

В обговоренні доповіді взяли участь голова виконкому Червонокам'янської сільської Ради народних депутатів С. М. Прокопенко, ланкова буряківничої ланки колгоспу «Червоний прапор» Г. І. Решетняк, завідуючий відділом народної освіти В. Є. Яницький, доярка радгоспу «Шарівський» Г. В. Строєва, головний лікар центральної районної лікарні П. О. Роженцев, зоотехнік колгоспу «Ленінським шляхом» Л. В. Кір, директор райпобуткомбінату М. Т. Гончарук, начальник районного відділу внутрішніх справ М. І. Безуглий, голова виконкому Бандурівської сільської Ради народних депутатів Н. М. Лисенко.

В роботі сесії взяв участь і виступив з промовою завідуючий відділом соціального забезпечення облвиконкому А. Г. Малий.

Сесія прийняла відповідне рішення та розглянула ряд організаційних питань. Головою районного комітету народного контролю затверджено М. І. Пащенка. Утворено раду РАПО та затверджено її склад.

НОВИНИ, ПОДІЇ, ФАКТИ

З НОВОСІЛЛЯМ!

Нещодавно працівники будівельного управління № 3 тресту «Олександріяважбуд» здали дев'ятиповерховий будинок на проспекті Леніна, 56 квартир із 108 одержали трудящі заводу залізобетонних виробів.

У червоному кутку житлово - комунальної контори тресту зібрались щасливі новосели. В урочистій обстановці директор заводу М. П. Климович та відповідальна за квартирний облік Т. Т. Хамеза вручили їм ордери на квартири. А потім будівельники вручали ключі.

М. МЕЩАНІНОВ,
голова комітету профспілки заводу залізобетонних виробів.

НОВИЙ ЕКСПОНАТ

В Олександрійському народному краєзнавчому музеї, у залі космонавтики, появився новий експонат. Присвячений він нашому земляку, двічі Герою Радянського Союзу, льотчику - космонавту СРСР Леоніду Івановичу Попову.

Виготовив експонат учень Олександрійської художньої школи Сергій Жежеря. Він старанно зробив макет будинку і садиби, де провів своє дитинство і юність наш славний земляк.

Колектив музею щиро дякує Сергієві за такий цінний подарунок, над яким юний автор працював майже півроку.

В. ХОДОСЕНКО.

ЦІКАВИЙ КОНЦЕРТ

Нещодавно в гостях у трудівників радгоспу імені Гагаріна побували випускники Київського театрального училища. У Бандурівському будинку культури відбувся цікавий концерт. Майбутні майстри сцени виступили з українськими народними піснями, гумористичними мініатюрами, показали уривки з п'єс радянських драматургів.

Ю. КУЦАК.

Хлібові — зелену дорогу

Репортаж

В дев'яти господарств району Червонокам'янської зони нині приймають зерно нового врожаю робітники Щасливського хлібоприймального підприємства. Потік автомашин щодня збільшується.

Для водіїв автотранспортного підприємства № 10062, які беруть участь у хлібозаготівлі, трудовий день починається на токах колгоспів імені Шевченка, імені Карла Маркса, «Перемога» та інших.

Ось біля лабораторного містка зупинилася великовагова автомашина. За нею друга, третя. Це водії Ю. О. Шульгин, С. М. Марков, М. М. Найденко привезли в державні засіки озиму пшеницю з колгоспу імені Фрунзе.

Дев'ятикласниця Добронадіївської середньої школи комсомолка Наташа Алдошина швидко взяла пробу зерна і передала його на перевірку в лабораторію. До речі, під час літніх канікул на підприємстві працюють і інші школярі. Серед них Віталій Грек, Володимир Опарій.

Всього кілька хвилин витратила Олена Миколаївна Савчук, щоб визначити якість зерна. «Цінна пшениця», — записує у накладній лаборант.

— В попередні роки ми рідко доставляли на хлібоприймальне підприємство зерно цінних і сильних пшениць, — розповідає водій С. М. Марков. — А ось в нинішні жнива майже кожен рейс одержуємо квитанції з поміткою «цінна» або «сильна».

Без затримок і перешкод проїжджають автомашини з цінним вантажем через ваги на розвантажувальні майданчики. Тут молодий робітник колишній випускник місцевої школи О. М. Романенко вмикає підйомачі, транспортерні лінії і направляє зерно у відповідні склади.

Кипить робота на підприємстві, колектив якого робить все, щоб вирощений і зібраний хліборобами урожай зберегти до зернини, не допустити навіть найменших втрат.

Директор підприємства І. О. Киричатий підрахував, що щасливські хлібозаготівельники вже прийняли від господарств і засипали в засіки Батьківщини більше 3000 тонн зерна, в тім числі понад 2000 тонн цінних пшениць. А кращим постачальником в жнива-86 є колгосп імені Фрунзе.

Іде хліб врожаю першого року дванадцятої п'ятирічки. Хай йому завжди буде зелена дорога.

Л. САВІН.



Механізатор радгоспу «Більшовик» Олексій Сергійович ШВЕЦЬ уже на заслуженому відпочинку, та не залишив свого трудового поста. Він підлагодив списаний комбайн СК-5 і косить ним хліба. Щодня скошує у валки 23 гектари при нормі 15,7.

Олексій Сергійович — наставник молоді, свій досвід щедро передає механізаторам радгоспу. На цьогорічних жнивах помічником у нього працює десятикласник Уланівської середньої школи Володимир Стратонов.

Поважають ветерана в господарстві.

Фото М. Польчика.

Використовуючи резерви

План першого півріччя по реалізації продукції колектив заводу гірського воску виконав на 106,3 процента. Понад завдання випущено 2181 тонну вуглелужного реагента та 40 тонн гумату натрію. Додатково до плану реалізовано продукції на 306 тисяч карбованців. Завдання по випуску товарів народного споживання перевиконано в 1,5 раза.

Вагомий вклад у загальний успіх внесла зміна інженера Н. С. Холковської. Найвищих результатів тут добиваються апаратник В. В. Андреєв, машиніст конвейєра С. М. Устименко, вантажник В. Д. Рашевський.

Переможцями соціалістичного змагання за перше півріччя визнано колектив дільниці пиловентиляційної служби (майстер А. І. Винник) та дільниці по ремонту технологічного обладнання, яку очолює майстер В. В. Коваленко. Змінні норми вони постійно виконують на 110—115 процентів, працюють без порушень трудової дисципліни, вміло використовують резерви.

В. ЯКУШ,
інженер по соціалістичному змаганню.

Вісті з комсомольських організацій

Працює загін здоров'я

У загоні «Здоров'я» медичного училища 24 чоловіка. Очолює загін Тетяна Грунська.

Працюють комсомольці на полях сусіднього Онуфріївського району.

На своїх зборах члени загону одностайно вирішили, що всі зароблені гроші будуть перераховані у фонд допомоги потерпілим від аварії на Чорнобильській АЕС та у Фонд миру.

Т. МАРКОВА,
інструктор відділу учнівської молоді міськкому комсомолу.

* * *

Ватажок молоді

Майже десять років комсомольську організацію авторемонтного заводу очолює слюсар бюро інструментального господарства Микола Косян. Він вмілий організатор, член бюро міського комітету комсомолу. Його неодноразово нагороджували Почесними грамотами ЦК ВЛКСМ та ЦК ЛКСМУ за активну роботу по вихованню молоді. Знаки ЦК ВЛКСМ «Молодий гвардієць XI п'ятирічки» та «Майстер — умілець» свідчать про високі трудові здобутки комсомольського ватажка.

Т. САЛЕНКО.

З турботою про природу

Ворошиловград. Більше не скидає шкідливі стоки у річку Сіверський Донець Лисичанський нафтопереробний завод. Тут став до ладу блок оборотного водопостачання. У Ворошиловградській області завершено екологічну паспортизацію всіх промислових зон, вироблено конкретні заходи охорони навколишнього середовища і раціонального використання природних ресурсів. Тут більше немає підприємств, які скидали б неочищені промислові стоки. Найбільші об'єднання — «Азот», «Склопластик», «Ворошиловградтепловоз» — переведено на оборотне водопостачання

(РАТАУ).

Привітна домівка

НИНІШНЬОГО літа міжшкільний піонерський табір «Дружба» гостинно відчинив двері для дітей з Києво - Святошинського району Київської області. 247 хлопчиків і дівчаток разом з вихователями прибули сюди.

Олександрійці заздалегідь потурбувались, щоб гостям було зручно, відпочивалось весело. У спальних, побутових кімнатах, їдальні чисто і затишно. Оновлено художнє оформлення табору.

Щоб діти відпочили, зміцнили своє здоров'я, набули нових вмінь і навичок, щодня турбуються начальник табору Е. В. Крайнюк, старша піонервожата О. П. Погрібняк, музичний керівник Ю. О. Мураков, спорторганізатор В. А. Федоренко, інструктор по плаванню О. О. Ажажа, медичні працівники, кухарі та інші.

Загоновими вожатими працюють учні педагогічного училища на чолі з комісаром Надією Бовненко.

Лише другий місяць перебувають діти у таборі, а вже скільки цікавих і корисних справ зробили! У листах додому пишуть, як цікаво і весело живеться їм у «Дружбі», ніхто не нудьгує.

Не шкодує часу і зусиль старша піонервожата для того щоб кожному знайти справу до душі, щоб піонерська дружина була єдиним дружним колективом. Олена Петрівна зуміла на високому рівні організувати самоврядування у піонерській дружині табору. Діти з задоволенням чергують у піонерській кімнаті, на території табору.

У дружині користуються авторитетом активісти Аркадій Дегтяренко, Ірина Волотовська, Алішер Халматов, Людмила Стороженко, Юлія Пронько, Ростислав Глінський. Раду дружини очолює Валентина Лебедєва.

При раді дружини працює клуб різнокольорових галстуків, де учні вивчають історію дитячих та піонерських організацій різних країн світу. Члени клубу провели ярмарок солідарності, виручені 50 карбованців одностайно вирішили переказати у фонд допомоги потерпілим від аварії на Чорнобильській АЕС.

Школярі Олександрійщини у червні провели операцію «Добрі книги — добрим друзям». Вони зібрали і передали в табір, бібліотечку дитячої літератури.

За час перебування в таборі школярі розучили багато дитячих та піонерських пісень, нових ігор, танців, зустрічалися з цікавими людьми. У будинку культури для мешканців табору систематично демонструються дитячі художні та мультиплікаційні фільми.

Всі піонери і жовтенята були учасниками тематичних тижнів миру, спорту, жовтенят, юнармійця, творчості, які проводились у таборі. Запам'ятались дітям екскурсії по нашому місту, поїздка в цирк, на станцію юних натуралістів.

За літо діти відпочинуть, знайдуть нових друзів, багато чому навчаться і з новими силами у вересні сядуть за парти.

Н. ДЕЙНЕГА,
секретар райкому ЛКСМ України.

Якість — дзеркало економіки

Комбікорм стає „сильнішим"

Високоякісні корми — це високі надої і приріст ваги тварин. Однак не лише від збалансованості за поживними речовинами різних компонентів залежить їх ефективність. Дуже важливо, на думку науковців, витримати оптимальну величину частинок і не допустити надмірного утворення борошнистих мас. Цей висновок ліг в основу розробленої вченими Українського філіалу Всесоюзного НДІ комбікормової промисловості нової технології виготовлення комбікормів для молодняка великої рогатої худоби і свиней.

Тривалі спостереження за цією категорією тварин показали, що навіть багаті на поживні речовини комбікорми, якщо вони доведені до стану борошна, не дають бажаного ефекту: виникають захворювання, які суттєво знижують продуктивність стада. З іншого боку, занадто грубі комбікорми погано засвоюються тваринами, що також негативно позначається на надоях і приростах ваги. Очевидно, для кожного виду сільськогосподарських тварин, як і для кожної вікової групи, визначено оптимальний ступінь подрібнення зерна і допустимий процент борошна, яке неминуче виникає при подрібленні компонентів. Його і встановили вчені.

— Нову технологію, яка дозволяє витримувати величину гранул в межах 0,3—1 міліметра з порівняно незначною — не більше 25 процентів — кількістю борошна, доцільно освоїти на кожному комбікормовому заводі, — сказав завідуючий лабораторією технології якості комбікормів О. Т. Балацький. — Адже наведені параметри — це певною мірою еталон кормів, які потрібні для «найвимогливішої» категорії тварин. До того ж виробництво більш грубих комбікормів, скажімо для потреб молочного стада, можна і за цих умов налагоджувати, навіть не зупиняючи конвейєр...

Переваги нової технології вже оцінили на ряді міжгосподарських комбікормових заводів. І хоч вона виявилася дорожчою і більш трудомісткою, перші ж результати показали: затрати повністю себе виправдовують. На кількох державних сільськогосподарських станціях, зокрема на Чернігівській і Хмельницькій, завдяки згодовуванню по-новому приготовлених кормів вдалося підвищити темпи приросту ваги молодняка на 10—15 процентів.

За новою технологією поки що працює близько 20 міжгосподарських комбікормових заводів. Однак доводять вчені філіалу випуск нових комбікормів вже тепер може бути значно збільшено. Для цього не обов'язково чекати поставок нової техніки, зокрема вальцювальних машин. У великих колгоспах або принаймні в межах району ще не так давно діяли малопотужні млини, оснащені вальцювальними машинами. Нині вони, як правило, стоять без діла і можуть бути з успіхом використані. Для цього обладнання переносять на комбікормовий завод або створюють окремий цех, як це зробили в Козелецькому районі на Чернігівщині.

Орієнтація на підвищення якості продукції, показує досвід, виправдовує себе куди більше, ніж збільшення кількості рецептів.

М. ЦІВІРКО,
кор. РАТАУ.

ЛЕНІНСЬКИЙ ПРАПОР
2 стор. 19 липня 1986 р.

20 липня — День металурга

Гарячий цех заводу

В першому півріччі цього року колектив ливарного цеху найчастіше виходив переможцем соціалістичного змагання на рудоремонтному заводі.

Слабих сюди не беруть. Ливарники — люди міцні, витривалі. Більшість з них віддані обраній професії так, як старший майстер Микола Григорович Щербина. За 28 років роботи тут він був і сталеваром, і формувальником, до найменших точностей знає кожен виробничий процес.

Він, начальник цеху Валентин Іванович Руденко, змінний майстер Раїса Петрівна Васильова, терміст Микола Федорович Лехошерст, стернярка Олена Леонтіївна Малохатько, машиніст крана Ніна Миколаївна Самойлова, формувальниця Зінаїда Павлівна Дудус — наставники молоді, ветерани цеху. Дивлячись на Зінаїду Павлівну, ніколи не скажеш, що в неї вже є внучка. Виховала жінка трьох синів. Така маленька, худощава, виглядить молодше своїх літ. А за плечима — вісімнадцять років роботи в гарячому цеху. Ударник комуністичної праці Дудус передає свій багатий досвід учням.

Зустрілась я й з Ніною Миколаївною. Спокійна, урівноважена, сором'язлива. На жаль, поговорити не довелось. Саме необхідно було заливати розплавлений метал у форми. Спостерігати за її роботою — одна насолода. Точні, розмірені рухи. За 17 років трудової діяльності вона відшліфувала їх до автоматизму, та головне правило — уважність — ніколи не забуває.

Працюють в цеху два Голосенки. Старший, Анатолій Афанасійович, сталевар. Тут же трудився й його батько. А молодший, Вадим Анатолійович, спочатку був обрубувальником. За короткий час уже встиг освоїти і професію газорізальника. Він очолює комсомольську організацію цеху. Його перші помічники — модельник Сергій Кравченко, кранівниці Євгенія Вдовенко, Тетяна Антоненко.

Більшість передових виробничників беруть активну участь у громадському житті колективу. Так, наприклад, модельник Євгеній Васильович Бабій — голова цехового комітету профспілки, а газорізальник Сергій Володимирович Міончинський — старший громадський інспектор по техніці безпеки.

Коли я зайшла в кабінет начальника цеху, звернула увагу на Перехідний червоний прапор. Частіше інших колективів завойовує його ливарний цех. Одинадцяту п'ятирічку тут завершили достроково. План по випуску продукції за перше півріччя ливарники виконали на 104.3 процента, а продуктивність праці, якщо її порівняти з відповідним періодом минулого року, зросла на 2,4 процента.

Вже дев'ять років очолює цей цех Валентин Іванович. І в тому, що колектив дружний, згуртований в значній мірі його заслуга. Чверть століття працює на заводі Руденко. Має чималий робітничий і життєвий досвід. Комуніст. Людям довіряє, як собі. Впевнений — не підведуть.

Гарячий цех заводу... І люди тут особливі — з сильними руками, міцними, як сталь, характерами, гарячими серцями.

Т. ТАВІЛОВА.

В ПЕРШИХ РЯДАХ

Павло Миколайович Холоденко та Олександр Семенович Будило — вагранники. Микола Степанович Кудря — формувальник. Всі вони трудяться в ливарному цеху на заводі підйомно-транспортного устаткування. Старанні в роботі, сумлінно виконують всі громадські доручення.

Павло Миколайович — наставник молоді, голова цехового комітету профспілки, Олександр Семенович — профгрупорг. Йому присвоєно звання «Кращий за професією».

Миколу Степановича товариші по роботі обрали бригадиром. За 38 років праці на заводі багатьом молодим робітникам передав досвід. Його нагороджено медаллю «Ветеран праці».

Ці передові робітники у колективі завжди служать прикладом для інших.



На знімку: О. С. БУДИЛО, П. М. ХОЛОДЕНКО, М. С. КУДРЯ.

Фото М. Пальчика.

Так працювали підприємства побуту й торгівлі

Підбито підсумки роботи побутових підприємств міста за перше півріччя 1986 року (перша графа — виконання плану в процентах, друга — темпи росту порівняно з відповідним періодом минулого року):

Спеціалізоване монтажне управління № 8	в 2,2 р.	в 1,7 р.
Магазин фірми «Меблі»	124,1	в 1,5 р.
Побутові підприємства виробничого об'єднання «Олександріявугілля»	123,2	
Управління «Міжрайпаливо»	118,2	52,4
В т. ч. в сільській місцевості	в 1,5р	36,5
Контора зеленого господарства	114,8	97,2
ЖЕК № 1 міськвиконкому	108,7	96,2
Автотранспортне підприємство № 10011	108,3	112,1
Інвентарбюро	106,6	111
Міськпобуткомбінат	105,5	109,5
В т. ч. в сільській місцевості	100,2	103,9
Управління «Міжрайгаз»	104,5	100
Філіал заводу «Ремпобуттехніка»	103	106,1
В т. ч. в сільській місцевості	100	102,8
Автостанція	102,6	в 1,9 р
Ремонтно-будівельне управління облрембудтресту	102,1	110,[illegible]
Магазин «Оптика»	100,4	117,[illegible]
Фабрика по індивідуальному пошиттю та ремонту взуття	100,3	115,[illegible]
В т. ч. в сільській місцевості	107,1	96
Водопровідно-каналізаційне господарство	100	115,4
Рада по туризму	100	112,5
Транспортно-експедиційне агентство № 10696	99,5	103,5
В т. ч. в сільській місцевості	94	110,6
Філіал фабрики «Індтрикотаж»	99,7	100
Фабрика по індпошиттю та ремонту одягу	97,9	100
В т. ч. в сільській місцевості	100	102,4
Радіотелевізійне ательє	92,6	97,4
В т. ч. в сільській місцевості	86,1	92,8
Фабрика хімчистки	84,2	91,1
ЖЕК № 2 міськвиконкому	79,2	86,4
Комбінат комунальних підприємств	79,1	75,8
Шляхове ремонтно-будівельне управління	46,7	36,6
По місту	**101,4**	**104,5**
Станція технічного обслуговування автомобілів	94,1	108,6
В т. ч. в сільській місцевості	122,4	130,8

Червневу програму по побутовому обслуговуванню виконано на 98,9 процента. Не справилися з нею станція технічного обслуговування автомобілів, комбінат комунальних підприємств, фабрика хімчистки, філіал фабрики «Індтрикотаж», фабрика по індивідуальному пошиттю та ремонту одягу. Мешканцям міста недодано послуг на 4,6 тисячі карбованців.

Торговельні організації працювали так (перша графа — виконання плану загального товарообороту, друга — виконання плану товарообороту без реалізації алкогольних напоїв):

Комбінат громадського харчування	108,4	108,4
Управління торгівлі	100,2	100,2
Відділ робітничого постачання	98,4	98,4
Оптово-роздрібний плодоовочевий комбінат	91,3	91,3
По місту	**100,5**	**91,3**

Товари для народу

Репортаж

У липні на базі електромеханічного заводу проходила планова нарада директорів підприємств Головелектроапарату «Мінелектротехпрому». Було розглянуто питання про випуск товарів народного споживання та підбито підсумки роботи підприємств за перше півріччя 1986 року. Відбулась ділова, відверта розмова. Всі виступаючі наголошували на необхідності приділити більше уваги атестації робочих місць, нарощувати потужності за рахунок технічного переоснащення.

Ця зустріч відрізняється від усіх попередніх. Вперше була організована виставка товарів народного споживання підприємств — учасників наради. Керівники поділились досвідом в цьому питанні, прийняли конкретні технічні рішення.

Всі дні на виставці було людно. По тому, де збирались групи чоловіків або жінок, можна було легко визначити, товари якого призначення представлені там. Ось, наприклад, новинка Таллінського електротехнічного заводу імені М. І. Калініна. Тут дискутують чоловіки. Перед ними — універсальне пускозарядне обладнання «Старт» для легкових автомобілів, пристосування для наклеювання обоїв, електрокаміни. Любителі рибної ловлі розглядають палатку для рибалок, яку пропонує Ульяновський завод «Контактор».

А біля товарів народного споживання, що виготовлені в Ташкентському виробничому об'єднанні «Середньоазелектроапарат», обмінюються думками жінки. Тут багато виробів з пластмаси, особливо речей, призначених для дітей. Деякі з них, наприклад, магнітну азбуку, дитячий ролер ми добре знаємо. Вони вже встигли завоювати популярність у населення.

Серед товарів нашого електромеханічного заводу увагу привертають електроміксер «Інгулець», електросоковижималка, медична апаратура.

Оригінально оформлені кухонні набори баночок для спецій, пластмасові вироби для прохолодних напоїв — ці товари населенню пропонує Ворошиловградський електроапаратний завод.

Всього побаченого на виставці описати просто неможливо. Тут безліч цікавих новинок, багато товарів, що вже полюбились нам, користуються заслуженим попитом у споживачів. Всі присутні були задоволені виставкою, і кожен з них висловлював одне побажання — придбати найближчим часом в наших магазинах речі, що сподобались.

Т. ЛОЗОВА.

Пияцтву — бій

До відповідальності

Чимало минуло літ відтоді, як Фросина Василівна Попова працювала трактористкою Новостародубської МТС. Здалося важко тут. Пішла буфетницею. І працювала так до пенсії. Весь час з горілкою справу мала. Тому недоллє, тому недоплатить, кому так плесне у стакан — завтра заплатить, скільки вона скаже.

І слухались її любителі спиртного. Але в душі не любили. Тому і звали поміж себе поміщицею, бо все їй вдома по господарству робили. Вона тільки наказувала. І город саджали, і пололи, і урожай збирали, і паркан ставили, ремонтували. А розплата одна — горілка та огірок. Горілка любимчикам, а таким — самогонка. Кажуть, що і у буфеті приторговувала спиртним домашнього виробництва. Тому і звикла жити, як то кажуть, на широку ногу. А пенсію призначили 60 карбованців. Хіба на них розмахнешся, як було колись? Почала гнати більше сивухи. Замовляла п'яницям цукор. Несли.

Та скільки мотузку не витись, а кінець буде. У Ф. В. Попової знайдено 90 літрів закваски і самогонний апарат. Як не знайти, коли у хаті не продихнеш від запаху браги?

Брагу вилили. Апарат розбили, а на Ф. В. Попову справу передали до народного суду.

Самогонницю оштрафовано.

В. ПИНДИК,
капітан міліції, старший дільничний інспектор с. Червона Кам'янка.

Викорчовувати з корінням

Люблю я своє рідне місто. Приємно пройтися його вулицями, площами. Нині тут не зустрінеш п'яного, не те, що раніше. Не чути лайки, бруднослів'я, недоречних викриків.

По-справжньому в Олександрії ведуть боротьбу з пияцтвом — цим споконвічним злом. Хочеться вірити, що це не тимчасова кампанія, що громадськість міста, трудівничі колективи, правоохоронні органи й надалі з корінням викорчовуватимуть пияцтво, самогоноваріння.

Вважаю, що правильно зробили Центральний Комітет КПРС і Радянський уряд, прийнявши відповідні документи по боротьбі з пияцтвом.

М. САХНО,
вчителька.

СУБОТНЯ СТОРІНКА

Через 20 років

В Попельнастівській середній школі відбулася зустріч випускників 1966 року. Вони зібралися біля братської могили, що в центрі села, і віддали шану тим, хто поліг смертю хоробрих, захищаючи рідну землю від німецько-фашистських загарбників. До підніжжя лягають букети живих квітів. Потім всі ідуть до школи. Тут їх зустрічають вчителі.



Колишні випускники щиро дякували своїм наставникам за те, що виховали їх, дали знання, наставили на вірний шлях. Адже кожен, хто прибув на зустріч, мають професії, працюють на відповідальних посадах. Наприклад, В. М. Волошин — бригадир електрозварювальників, кавалер ордена Трудової Слави, П. В. Кривошей — секретар парторганізації, Л. М. Ємеліна — економіст, Л. А. Цибулько та К. Г. Бегма — медсестри, Л. С. Подорожня — кранівниця, передова виробничниця, В. І. Федющенко — шофер.

Випускники заповнили анкету. За чашкою чаю ще довго точилися розмови, кожен розповідав про свій життєвий і трудовий шлях, згадували цікаві історії з шкільних років. Як в юності, всі разом пройшлися вулицями села.

Надовго запам'ятається ця зустріч.

М. ПРИЙМАКОВ.

На знімках: під час зустрічі.

Фото М. Пальчика.



Новини культури

Свято фольклору

В Кіровограді відбулося обласне свято фольклору та народних ремесел «Невичерпні джерела». Наш район представляли колективи Новопразького сільського будинку культури № 1 (керівник Р. С. Гейко) та Долинського сільського клубу (керівник І. Я. Коваленко).

За активну участь у пропаганді фольклорного мистецтва самодіяльним аматорам вручені Почесні грамоти та подарунки.

І. ПЄШКО.

Конкурс ансамблів

На спортивних та концертних майданчиках цукрозаводу проводився огляд-конкурс комсомольської пісні «Молодь — за мир на планеті». В ньому взяли участь вокально-інструментальні ансамблі району. Прозвучали патріотичні пісні, пісні радянських композиторів.

Кращими були вокально-інструментальні ансамблі районного, Головківського та Попельнастівського будинків культури. Їм вручено грамоти, цінні подарунки. Відзначено також окремих виконавців.

П. ІВАНОВ.

ОТРУЙНІ РОСЛИНИ

Хто не любить свіжого запаху зелені, аромату квітів. Та не слід забувати, що серед диких рослин зустрічаються отруйні. Інколи досить лише вдихнути запах деяких квітів, як виникає головний біль, перші ознаки отруєння у людини.

До отруйних рослин відноситься богульник, який росте на болотах, у вологих соснових лісах. Рослина має сильний аромат, який нагадує запах камфори. При вдиханні його виникає головний біль. Ця рослина сильно подразнює шкіру людини, а коли потрапляє в організм, негативно впливає на діяльність центральної нервової системи. Спершу людина ніби п'яніє, а потім виникає параліч.

Бджоли, збираючи нектар з квітів богульника, виробляють мед, який дуже отруйний. Досить з'їсти 100—200 грамів цього меду, як людина сильно збуджується, починає марити, а потім втрачає свідомість.

Можна отруїтися й медом, нектар для якого бджоли збирали з квіток чемериці. Росте вона на полях і в заплавах рік, використовується в медицині. При її збиранні і сушінні необхідно бути обережними, щоб сік рослини не потрапив на слизові оболонки.

На пустирях, смітниках росте болиголов. Пахне ця рослина мишами. Діти інколи отруюються нею, роблячи з стебел дудочки. При цьому виникає сильна слабість, нудота, блювання. Понижується температура тіла. У випадку тяжкого отруєння настає смерть.

Ясенець голостовбурний росте в світлих лісах серед чагарників. Квіти його містять багато ефірного масла. Тому у людини, яка довго вдихає аромат квіток ясенця, з'являється головний біль, нудота, сонливість. При дотику до рослин виникає сверблячка.

Тис ягідний росте в темних хвойних лісах, в горах Криму. Коли з'їсти ягід тису, швидко з'являються судороги і настає смерть. При вживанні дійними тваринами невеликої кількості листя тису, отрута виділяється з молоком, яке може стати причиною отруєння людей. Молоко від тварини, яка вживала пізноцвіт, також може бути отруйним.

Діти нерідко отруюються блекотою, яка росте на смітниках, на городах.

Хто не любить поласувати лісовими ягодами, горіхами. Та й тут треба бути обережними. Отруїтися можна вовчими ягодами, сирими горіхами бука (смажені вони не шкідливі), ягодами солодко-гіркого пасльону.

Якщо з'явилися перші ознаки отруєння чи стало відомо, що дитина або доросла людина з'їли плоди шкідливої рослини, необхідно негайно вивести отруту з організму шляхом вжиття великої кількості води, викликати блювання і направити потерпілого до лікарні.

Л. ОВЧИННИКОВА,
лікар райсанепідемстанції.

НАРИС

Мужність

(Закінчення)*.

Воїни змушені були залягти й відстрілюватись од насідаючих ворогів. Незабаром противник одержав підкріплення й пішов у новий наступ.

— Викликаємо вогонь на себе! — наказав командир групи зв'язківцеві.

Тоді й ударила наша артилерія.

Під гуркіт вибухів розвідникам удалось вирватись з кільця й знову дістатись до ліска. А з настанням темряви вони натрапили на ворожий дзот. Гранатами закидали його, знищили кулемет і трьох кулеметників, а одного гітлерівця взяли в полон. Повернулися до своїх з новим «язиком».

За виявлені відвагу і кмітливість у складній ситуації й успішне виконання поставленого завдання гвардії старший сержант Нестеренко Микола Дементійович наказом командуючого 5-ю гвардійською армією генерала О. С. Жадова від 18 вересня 1944 року нагороджений орденом Слави II ступеня.

Радянські війська з тяжкими боями просувалися до Вісли.

Для майбутнього форсування могутньої ріки важливе значення мало захоплення лівобережних плацдармів, які ворог сильно обороняв. Бо за Віслою починалася німецька територія. Противник оскаженіло бився за підступи до водного рубежа. Обстрілював їх з артилерії, бомбардував з повітря, переходив у часті контратаки з танками й самохідними гарматами. Це викликалось ще й тим, що в районі Дембіца (Східна Польща) ворог налагодив виробництво літаків-снарядів Фау-1 і прагнув не допустити туди радянські війська.

І знову перед розвідниками постали нові ризиковані завдання. На чолі з командиром взводу Нестеренком вони кілька разів переходили лінію фронту, пробиралися в глибокий тил противника, виявляли розташування оборони й вогневих точок, доставляли полонених гітлерівців. А 12 січня 1945 року радянські війська перейшли в рішучий наступ і зламали сильні укріплення фашистів.

Тоді вже в складі 1-го Українського фронту частини й з'єднання 5-ї гвардійської армії вступили на територію Німеччини. Доводилось вести гарячі бої за кожен рубіж, відбивати шалені контратаки противника й просуватись уперед. Форсувавши ще один водний рубіж — річку Одер, гвардійці наближалися до гітлерівської столиці. Розвідники Нестеренка знову були на передньому фланзі, стали очима й вухами командування полку, яке постійно вимагало найновіших розвідданих.

Неподалік Берліна надійшов наказ повернути в бік Дрездена, а звідти поспішити для подання допомоги повсталій Празі. Там, на території Чехословаччини, і закінчив війну хоробрий розвідник із степової Кіровоградщини Микола Дементійович Нестеренко. За роки війни він доставив до свого штабу 25 фашистських полонених. А вже демобілізувавшись і повернувшись у рідну Березівку, колишній воїн довідався про те, що Указом Президії Верховної Ради СРСР від 15 травня 1946 року він удостоєний найвищої солдатської відзнаки — ордена Слави I ступеня і став повним його кавалером.

Д. КЛЮЄНКО,
кандидат історичних наук.

)*Поч. див. у №№ 100, 108, 112.

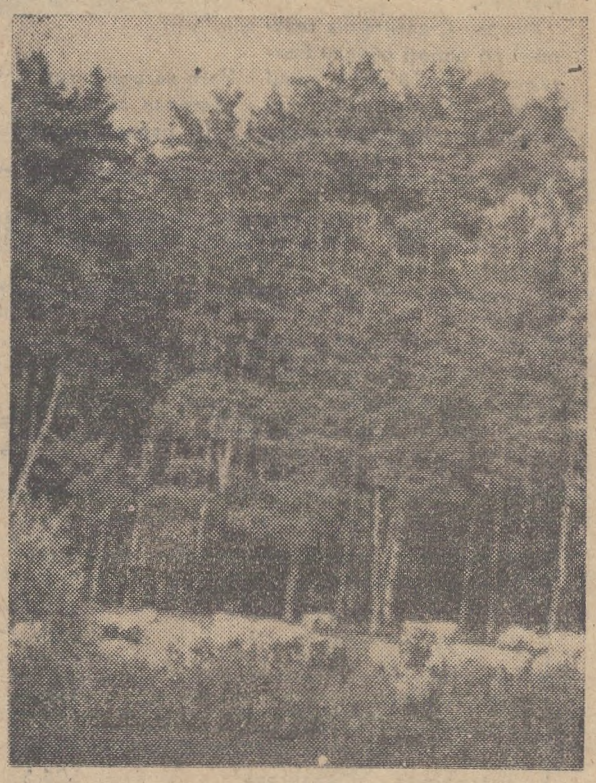

Влітку в лісі.

Фотоетюд В. Довгалюка.

Редактор М. НОВИКОВ.

«ЛЕНИНСКОЕ ЗНАМЯ» — орган Александрийских городского и районного комитетов Компартии Украины, городского и районного Советов народных депутатов Кировоградской области (выходит на украинском языке).

АДРЕСА РЕДАКЦІЇ:
317900, м. Олександрія,
вул. Шевченка, 74.

ТЕЛЕФОНИ: редактора — 2-23-45, відділів: партійного життя — 2-24-33, промисловості—2-36-63, сільського господарства—2-27-93, відповідального секретаря — 2-35-63, відділу листів — 2-01-43, приймальні — 2-22-32, бухгалтера — 2-27-93.

Спосіб друку високий. Газету виготовили поліграфісти: лінотиліст В. І. Столбаненко, складачі В. Є. Приходько, М. Г. Матюшенко, друкар О. Д. Кучеренко.

Олександрійська міська друкарня Кіровоградського облуправління у справах видавництв, поліграфії і книжкової торгівлі. м. Олександрія, вул. Шевченка, 81,
Індекс 62065. Телефони: 2-31-35, 2-34-70. Тираж 28180. Обсяг 1 друк. арк. Зам. № 6104.

ПРОЛЕТАРІ ВСІХ КРАЇН, ЄДНАЙТЕСЯ!

Ленінський ПРАПОР

ГАЗЕТА НАГОРОДЖЕНА ПОЧЕСНОЮ ГРАМОТОЮ ПРЕЗИДІЇ ВЕРХОВНОЇ РАДИ УРСР

Липень
22
Вівторок
1986
№ 117 (10425)
Ціна 3 коп.
Газета виходить у вівторок, середу, п'ятницю, суботу.

ОРГАН ОЛЕКСАНДРІЙСЬКИХ МІСЬКОГО ТА РАЙОННОГО КОМІТЕТІВ КОМПАРТІЇ УКРАЇНИ, МІСЬКОЇ ТА РАЙОННОЇ РАД НАРОДНИХ ДЕПУТАТІВ КІРОВОГРАДСЬКОЇ ОБЛАСТІ

ГАЗЕТА ВИДАЄТЬСЯ З 26 БЕРЕЗНЯ 1919 РОКУ

Відпочинок і праця

У РОЗПАЛІ шкільні канікули. В місті і районі переважна більшість дітей охоплені організованим відпочинком. Крім піонерських здравниць, працюють шкільні піонерські табори, оздоровчі групи, табори праці і відпочинку старшокласників. Для шкільної молоді широко відчинені двері Палаців піонерів, станцій юних техніків і юних натуралістів, гуртків за інтересами при будинках культури.

Слово «канікули» уже перестало означати нічого не робити. Це не тільки відпочинок і розваги. Це посильний труд на полях і фермах, у сфері обслуговування. Старшокласники мають змогу на ділі відчути зміст слів: «Це і мій труд вливається в труд моєї республіки».

Літня пора — невичерпний резерв для профорієнтаційної роботи. Треба тільки вміло використати його. В таборі праці і відпочинку міської середньої школи № 2 цьому питанню приділялась належна увага. На зборах старшокласники першої зміни обговорили питання «Завдання п'ятої трудової чверті» та «Наш вклад у виконання Продовольчої програми». Між загонами і бригадами було організовано соціалістичне змагання, підсумки якого висвітлюють на «Екрані змагання». Для старшокласників проведено цикл бесід про професії учителя, лікаря, тракториста, механізатора, юриста, швеї, військового.

На полях колгоспу «Червоний прапор» учні виконали робіт на 1514 карбованців, 1300 з них вирішено перерахувати у фонд допомоги потерпілим від аварії на Чорнобильській АЕС.

Добра слава закріпилася за трудовим об'єднанням «Прометей» Войнівського міжшкільного навчально-виробничого комбінату. Четвертий рік під час літніх канікул учні працюють помічниками комбайнерів і шоферів і йдуть у перших рядах жниварів. У цьому році «Прометей» змагається з трудовим об'єднанням «Юний механізатор» з Червонокам'янського МНВК. Для учнів літні трудові уроки стануть уроками праці на все життя.

Гартуються у праці учні Користівської, Шарівської, Новопразької, міської № 5 середніх шкіл.

Можна й далі називати школи, в яких добре налагоджено і відпочинок, і трудове загартування школярів. Але є факти, що викликають розчарування і тривогу.

Реформа загальноосвітньої і професійної школи націлює на поліпшення трудового навчання і виховання учнів. І за це в ответі не тільки педагогічні колективи, а й базові підприємства. При організації таборів праці і відпочинку директорам шкіл доводиться зустрічатися з великими труднощами. І справа в тому, що керівники колгоспів відмовляються допускати до роботи дітей. Так, директору школи № 14 В. Я. Литвину ледве вдалося вмовити голову колгоспу імені Димитрова Г. Д. Олійника, щоб відкрити в господарстві табір. Тим часом тільки за першу зміну учні пропололи 8 гектарів цукрових буряків, 3 гектари овочів, 21 гектар баштану.

У міських середніх школах №№ 1, 15 табори праці і відпочинку у II зміну не працюють. Адміністрації цих шкіл і базових підприємств не провели необхідної роботи для безпечного купання дітей.

Шкільні піонерські табори працювали лише в першу зміну у Косівській, Ульянівській, Лікарівській середніх школах через те, що районний об'єднаний комбінат громадського харчування завозив вкрай неякісні продукти.

Для суспільно корисної праці на базі колгоспів радгоспів обладнано 255 робочих місць для 1582 учнів. Але вони не паспортизовані. Шкода, що важливості цього заходу не розуміють члени районної комісії по організації робочих місць для школярів на виробництві, які досі не провели цю роботу.

Літні канікули — щаслива пора, під час якої діти набираються сили, отримують заряд бадьорості і здоров'я, практичні трудові навики. Все це залежить від людей, яким доручено організацію шкільних канікул.

Пленум обкому Компартії України

18 липня відбувся пленум обкому Компартії України.

Пленум розглянув питання «Про завдання партійних організацій області по виконанню рішень червневого (1986 р.) Пленуму ЦК КПРС, плану економічного і соціального розвитку на 1986—1990 роки».

З доповіддю виступив перший секретар обкому Компартії України М. Г. Самілик.

В обговоренні доповіді взяли участь **О. Б. Персіянов** — перший секретар Світловодського міськкому партії, **В. К. Жмур** — машиніст електровоза Знам'янського локомотивного депо, **Т. Л. Лищенюк** — секретар парткому колгоспу імені Шевченка Доброведичківського району, **А. І. Кондратенко** — перший секретар Кіровоградського райкому партії, **М. М. Лисенко** — монтажник тресту «Олександріяважбуд», **В. І. Рибачук** — голова Голованівського райвиконкому, **А. П. Горбенко** — ланковий по вирощуванню цукрових буряків колгоспу імені Леніна Устинівського району, **В. Я. Круценко** — перший секретар Новоукраїнського райкому партії, **М. П. Громовий** — перший заступник голови облвиконкому, голова обласного агропромислового комітету, **В. М. Желтобрюх** — генеральний директор Кіровоградського виробничого об'єднання по сівалках «Червона зірка», **Л. А. Малярова** — ливарниця пластмас Кіровоградського виробничого об'єднання «Друкмаш», **Е. П. Рейзвих** — заступник голови облвиконкому, голова обласної планової комісії.

На пленумі виступив кандидат у члени Політбюро, секретар ЦК Компартії України **В. А. Івашко.**

В обговореному питанні пленум прийняв постанову.

В роботі пленуму взяв участь інспектор ЦК Компартії України **В. З. Постой.**

У міськкомі Компартії України

Підвищити рівень і дієвість

На черговому засіданні бюро міськкому партії розглянуто питання про роботу правління міської організації товариства «Знання» по підвищенню рівня і дієвості лекційної пропаганди в світлі вимог XXVII з'їзду КПРС. Звітував голова правління Б. І. Шнапер.

Відмічено позитивну роботу по перебудові організаційних основ лекційної діяльності, атестації лекторських кадрів, зміцненню матеріальної бази, впровадженню системних форм пропаганди, налагодженню зв'язків з обласними і республіканськими ідеологічними установами.

Поряд з тим проведена перебудова не в повній мірі забезпечує підвищення рівня і дієвості лекційної пропаганди, як того вимагають рішення з'їзду. Недооцінюються роль і значення методичної роботи, первинні організації не поповнюються молодими лекторами, не відчувається впливу лекторів на вирішення завдань, поставлених перед трудовими колективами. Мають місце недоліки в кадрових питаннях, оперативності і гласності роботи, керівництві первинними організаціями і методичними секціями.

Бюро міськкому партії звернуло увагу правління на недоліки і зобов'язало його розробити заходи по їх усуненню.

Первинні партійні організації зобов'язано глибоко проаналізувати діяльність організацій товариства «Знання» на місцях і надати їм необхідну практичну допомогу.

Премія — у фонд допомоги

Колективи працівників ясел-садків № 22 вантажно-транспортного управління та № 11 теплоелектроцентралі № 3 (завідуючі Т. Р. Ткачова і Д. М. Панасенко) взяли активну участь у соціалістичному змаганні дошкільних закладів виробничого об'єднання «Олександріявугілля» за створення кращих умов для всебічного розвитку вихованців.

За досягнуті успіхи названі колективи нагороджені преміями. Вони одностайно вирішили свою винагороду — всього 450 карбованців перерахувати у фонд допомоги потерпілим від аварії на Чорнобильській атомній станції.

У цьому вчинку ще раз проявилися кращі риси радянських громадян — готовність у скрутну хвилину прийти на допомогу навіть зовсім незнайомим людям.

З. ОЗДОБА,
позаштатний кореспондент.



Нагороди Батьківщини

В Олександрійській геологорозвідувальній експедиції добра слава закріпилась за механізаторами І. Г. Братченком, В. А. Чайкою, М. О. Лагоміним. Всі вони працюють старанно, служать прикладом для інших. А в нашій країні по праці й честь. Нещодавно їх нагороджено урядовими нагородами. Івану Григоровичу Братченку вручено орден «Знак Пошани», Василю Арсентійовичу Чайці — медаль «За трудову доблесть», Миколі Олександровичу Лагоміну — орден Трудової Слави III ступеня.

Товариші по роботі привітали нагороджених, вручили їм квіти. Механізатори запевнили колектив, що робитимуть все, щоб примножити трудові здобутки свого підприємства.

Сьогодні в номері:

Пленум обкому партії — 1 стор.
Про корми, як про хліб — 2 стор.
Розповіді про комуністів — 3 стор.
На голубому екрані — 4 стор.

Перші у змаганні

Першим серед комбайнерів радгоспу «Шарівський» виконав взяте соціалістичне зобов'язання на період жнив А. І. Гуленко. Він видав з бункера свого «Колоса» майже 5500 центнерів зерна.

Анатолій Іванович прямим комбайнуванням збирав озиму пшеницю. Від його комбайна на тік щодня поступало по 55—60 тонн зерна.

Біля контори господарства на флагштоці на честь А. І. Гуленка піднято червоний прапор.

По-ударному жнивував і комбайнер О. М. Сімченко. Він також виконав соціалістичне зобов'язання і записав на свій рахунок більше 5000 центнерів зерна. Протягом останніх чотирьох днів намолочував по 50 тонн ячменю.

На хлібоперевезенні в змаганні попереду водії комуніст Л. Ф. Сорокін, Г. Г. Радзевіл та В. І. Цапко.

А. ЯСИНСЬКИЙ, голова комітету профспілки.

День республіки

Збирання запашних квітів

Сімферополь. Ніжними пахощами сповнилися долини Криму, де розгорнулося збирання лаванди. З чотирьох тисяч гектарів, відведених в області під цю культуру, буде зібрано близько 10 тисяч тонн квітів. З них на заводах одержать більш як 70 тонн олії, що використовується в парфюмерній і фармацевтичній промисловості. На поля виведено модернізовані комбайни. Досконаліші апарати застосовано і при переробці сировини. Використовуються тепер і відходи виробництва. З них наміче но одержати 25 тонн біоконцентратів для виготовлення косметичних кремів і зубних паст.

Новий вид послуг

Чернігів. Заощаджує час клієнтів автоматика, яка почала діяти на поштамті в Чернігові. Вона дає відомості про кореспонденцію «до запитання» телефоном — для цього досить набрати спеціальний код і свій індивідуальний номер. Зручніше стало і зв'язківцям, яких звільнено від необхідності щодня багато разів переглядати листи і телеграми. В міру надходження пошти оператор вводить нові дані в ЕОМ. Незабаром такий вид послуг буде надано також жителям міст Ніжина і Прилук.

(РАТАУ).

ПРО КОРМИ, ЯК ПРО ХЛІБ

Поповнюються запаси

У колгоспі «Червоний прапор» повним ходом ідє заготівля соломи для громадської худоби. Механізатори трьох тракторних бригад, які працюють на колективному підряді, вже заскиртували її з площі 1041 гектар.

Із знанням справи щоденно працюють на скиртокладах М. С. Заруба і І. В. Кобринський.

У господарстві триває косовиця дикорослих трав. Відчутну допомогу колгоспникам у цій справі надають робітники бантажно - транспортного управління виробничого об'єднання «Олександріявугілля», які кожну суботу і неділю виїжджають у колгосп і косять у лісосмугах, балках та інших неугіддях різнотрав'я. Всього вони вже заготовили 50 тонн зеленої маси.

На косовиці дикорослих трав також працюють робітники міжгосподарської шляхо - будівельної організації та первинна організація товариства мисливців нашого господарства.

Для поповнення кормової бази в колгоспі розпочато силосування соломи з домішками зеленої маси.

М. РАДЧЕНКО,
головний диспетчер.

Виростають скирти

З кожним днем ширшає фронт робіт на скиртуванні соломи в другому відділку колгоспу «Прогрес». Трудівники господарства за комбайнами ретельно очищають поля від пожнивних решток, одна за одною виростають акуратні скирти.

Зразки в праці подають скиртоправи Володимир Чус, Іван Гунаєв, Олександр Бочаров. Солому безперебійно подає скиртокладом механізатор Григорій Губало. Лише за останні два дні вони заскиртували солому з площі 230 гектарів.

Г. ФІЛАТОВ.

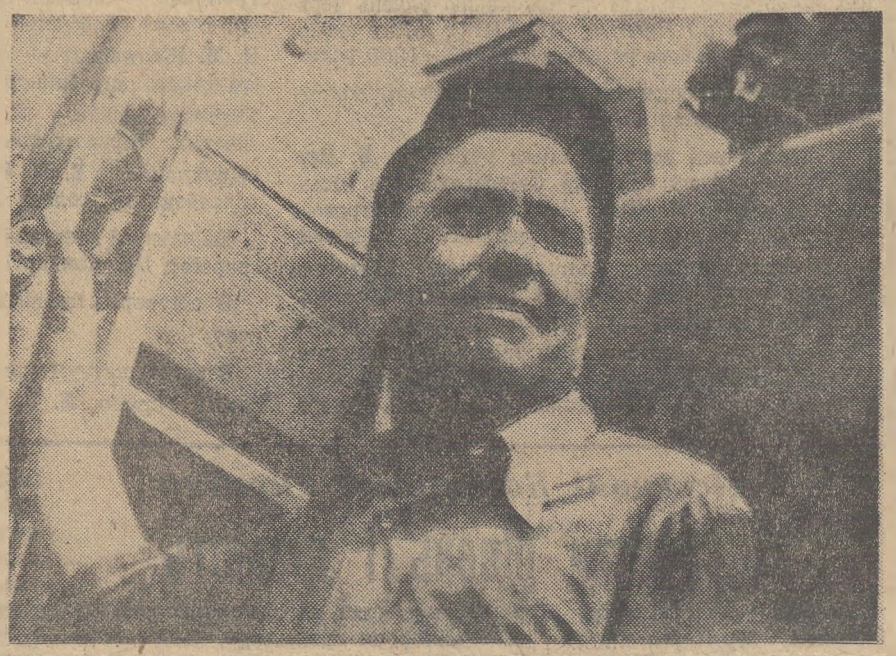

Веде перед

«Хвала рукам, що пахнуть хлібом». Ці слова можна повністю адресувати Василю Григоровичу ГНИДІ, — передовому комбайнеру колгоспу імені Енгельса. Він механізатор другого класу. Трудиться тут майже три десятиріччя. Взимку трактором Т-74 обслуговує тваринницькі ферми, а під час жнив сідає за штурвал степового корабля. В цьому році своїм комбайном він зобов'язався скосити ранні зернові на площі 180 гектарів і намолотити 2810 центнерів зерна.

Василь Григорович утримує першість у соціалістичному змаганні серед жниварів колгоспу.

Фото М. Пальчика.

РЕЙД «КОМСОМОЛЬСЬКОГО ПРОЖЕКТОРА»

Довіряють молодим

Кадри вирішують все. Цю істину добре усвідомлюють керівники радгоспу «Більшовик». Тому приділяють велику увагу професійній орієнтації молоді.

Рейдова бригада «Комсомольського прожектора» побувала у господарстві і поцікавилась, як трудяться на полях у гарячу жнивну пору молоді виробничники і комсомольці.

Секретар парторганізації радгоспу В. Л. Іллющенков, до речі колишній працівник райкому комсомолу, повідомив, що у нинішніх жнивах бере участь більше молоді, ніж раніше. Працюють помічниками комбайнерів старшокласники Григорій Чабан ,Володя Стратонов, Вадим Герасимов. Крім того, на полях господарства збирають хліба три комсомольсько-молодіжні екіпажі, до складу яких входять Іван Куньйо і Олександр Філіп, Іван Оксамитний і Григорій Чабан, брати Василь та Віктор Оксамитні.

На одному з полів другого відділка жнивує передовий екіпаж у складі досвідченого механізатора В. І. Биковського і його сина, старшокласника Євгена. З початку жнив сімейний екіпаж намолотив більше 3700 центнерів зерна.

Поряд працює екіпаж у складі досвідченого комбайнера В. І. Бягіна і його помічника, молодого хлібороба Олександра Манжули. Олександр розповідає, що з початку жнив вони намолотили 3000 центнерів зерна. Цей показник міг би бути вищим, та трапилась поломка комбайна. Поки ремонтували, їх суперники вийшли вперед. Та все ж Олександр розраховує, що до кінця жнив вони наздоженуть лідерів.

Але Євген Биковський не збирається здавати позиції. Невеликий, худорлявий хлопчина у комбайнерських окулярах впевнено відповідає:

— Не обженуть, бо дуже великий розрив у роботі.

У словах хлопчини відчувається гордість за те, що йому довірили серйозну справу — збирати хліб.

— А побігти з друзями до ставка, покупатись не хочеться? — запитуємо у нього.

— Як же купатись, коли йдуть жнива? — дивується Євген.

Так, саме з таких хлопчаків і виростають справжні хлібороби.

Зустрілись ми також з сімейним екіпажем Оксамитних. Брати Василь і Віктор косили на звал, тому намолотили лише 1220 центнерів зерна. Але до кінця жнив збираються вийти у передовики. Менший, Віктор навчається у школі, але вже має посвідчення комбайнера.

Школярі Валерій Мироненко, Станіслав Сай, Володя Кабаніст трудяться на тому.

Профорієнтація, що проводиться у радгоспі «Більшовик», дає плідні наслідки. Молода зміна упевнено вступає у трудове життя. Це приклад по-справжньому державного підходу до роботи з молоддю, який виявляє керівництво господарства.

Рейдова бригада:
А. ІВАХНЮК — другий секретар райкому комсомолу, В. ГРУША — працівник райкому комсомолу, В. ПИЛИПЕНКО — інспектор райвно, С. КРИВУНЬ — кореспондент «Ленінського прапора».

Якщо підходити по-господарськи

Особиста корівка на колгоспній фермі

Відразу тридцять корів для особистих підсобних господарств придбали тваринники радгоспу «Більшовик». Факт знаменний, якщо врахувати, що сьогодні корівку побачиш далеко не на кожному подвір'ї. Особливо в приміській зоні, де і пасовище знайти важче, і кормами запастися непросто. В радгоспі цю проблему розв'язали, взявши на постачання всіх корів працівників ферм.

— Нас тривожило те, що поголів'я худоби в індивідуальних господарствах щорічно зменшувалося, — прокоментував цей факт голова виконкому Кременчуцької районної Ради народних депутатів І. Я. Панасенко. Тільки в минулому році в районі більше двохсот сімей продали корів. Як спинити цей небажаний процес, а ще краще — повернути його назад? Вихід підказало саме життя: треба звільнити колгоспників і працівників радгоспів від турбот по утриманню худоби.

Рік тому доярках кількох господарств запропонували привести особистих корів на «постій» у громадське стадо. В результаті у кожної робітниці вивільнилося по кілька годин на день, які вона раніше витрачала вдома на догляд за своєю коровою. Більше стало часу для участі в громадському житті, вихованні дітей, навчання.

Потім колгоспи і радгоспи запропонували працівникам ферм, які хотіли б мати корову, купити за готівку або в кредит первісток і теж поставити їх на фермі. Особисті корови пасуться з колгоспним стадом, зооветеринарна служба дбає про них так само, як про колгоспних. Господарці залишається тільки вчасно подоїти корову. Причому додому вона бере стільки молока, скільки необхідно сім'ї. А решту тут же здає державі.

Спеціалісти підрахували затрати на утримання особистої худоби на фермах. Усі ці витрати враховано в спеціальних договорах, укладених з її власниками. Тут же обмовлено взаємні зобов'язання. Практика показала, що річну плату з лихвою перекриває виручка за продані державі лишки молока.

Звичайно, особиста корова в громадському стаді — справа неспокійна. Уникнути конфліктів, непорозумінь допомогли громадський контроль, спеціальні журнали щоденного обліку продукції, контрольні доїння.

Уже перші підсумки показали взаємовигідність такої турботи про особисті господарства. На фермах, де раніше постійно не вистачало робочих рук, уже немає труднощів з кадрами. Збільшилися надої у громадському стаді. Наприклад, тваринники радгоспу імені Петровського, які першими рік тому включилися в експеримент, подолали тритисячний рубіж. Закупки молока у населення зросли в два-три рази.

Кількість худоби в підсобних господарствах жителів району за короткий строк збільшилася майже на п'ятсот голів. Прийняли особистих корів ферми всіх колгоспів і радгоспів. Але поки що це в основному худоба, яка належить працівникам молочнотоварного комплексу. Тепер вивчається можливість утримання на таких же умовах корів інших трудівників.

Експеримент вимагає розширення. Уже багато жителів сіл пропонують створити кооперативні ферми для особистих корів. Попередні підрахунки спеціалістів показують, що вони також будуть вигідні і для сільських дворів, і для держави.

О. ПАЛАНТ,
кор. РАТАУ.

Кременчук,
Полтавська область.

СЛІДАМИ НАШИХ ВИСТУПІВ

«...ТАКА І ВІДДАЧА»

Матеріал під таким заголовком був надрукований у «Ленінському прапорі» 15 січня 1986 року. В ньому піддавалась критиці незадовільна робота по впровадженню нової техніки у виробництво на фабриці діаграмних паперів.

Директор фабрики С. К. Хода повідомив редакції, що виступ газети обговорено на розширеному засіданні технічної ради підприємства. Критику визнано правильною.

Вжито конкретні заходи по ліквідації недоліків. Усе нове обладнання встановлено.

ЕКОНОМЛЯЧИ ЛАТУНЬ

Курськ. Пластмаси замість металу почали використовувати для виготовлення деталей підшипників на заводі ДПЗ-20. Це дає змогу не тільки економити до 300 тонн латуні на рік, а й значно підвищити якість виробів, призначених для верстатобудівної і автомобільної промисловості.

(ТАРС).

Розповіді про комуністів

У СЕСТРИ РУКА ЩАСЛИВА...

Навіть і в гадці не мала Валентина Дух, що колись доведеться розлучитися з Білорусією. Адже там виросла, почала робочий шлях на фабриці в Могильові. Та доля розсудила по-своєму. Одружилася з юнаком-українцем. Він і привіз чепурну русяву білоруску на українську землю, у місто Львів.

Молодят вітали родичі й знайомі — хто особисто, а хто листом чи телеграмою. Надійшов лист і від старшої сестри Софії, яка працювала тоді мотористкою на ТЕЦ-3. Вона й запросила їх на Олександрійщину.

— Той лист для нас видався щасливим, — говорить, посміхаючись, Валентина Тимофіївна.— Приїхали, думали погостювати, а залишились назавжди.

Вирішила працювати листоношею. І тут не припустила помилки. Обвала професію раз і назавжди. Двадцять сьомий рік з великою любов'ю виконує свою роботу.

— Нелегка професія листоноші,—говорить Валентина Тимофіївна. — Адже щодня слід доставити передплатникам близько 2000 примірників різних газет і журналів, сотні листів, грошові перекази. Та ми знаємо, що нас чекають у кожному будинку, у кожній квартирі. І тому щодня поспішаємо до людей.

Ось так і минають один за одним трудові будні. І коли позаду залишилось півтора десятка років невтомної праці, на її грудях засяяв орден Трудового Червоного Прапора. Сповна заслужила жінка цю нагороду. Та сприйняла її як аванс, і ще завзятіше взялася до роботи. А через два роки В. Т. Дух назавжди зв'язала свою долю з ленінською партією.

Комуністка Валентина Дух стала відчувати відповідальність не тільки за свою роботу, а й за справи всього колективу. Нині багато зусиль докладає для зміцнення дисципліни праці, поліпшення культури обслуговування населення. У цьому служить взірцем для всіх працівників відділення № 8.

Валентина Тимофіївна — бригадир листонош. Виконує найскладнішу роботу — працює підмінною. Бо добре знає робочі стежини всіх 12 листонош відділення, багатьох людей, яких обслуговує. В. Т. Дух присвоєно почесне звання Заслуженого зв'язківця Української РСР. Її портрет занесено на республіканську Дошку пошани.

Л. САВІН,
персональний пенсіонер.



Василь Андрійович КОРНЕЛЮК в об'єднаному цеху виробничого управління водопровідно - каналізаційного господарства електрозварником працює чотири роки. За цей час проявив себе сумлінним, дисциплінованим трудівником. Всі роботи по ремонту і обслуговуванню водопровідних мереж виконує якісно і своєчасно. Нещодавно йому присвоєно почесне звання ударника комуністичної праці.

Фото О. Кастерова.

Через роки і відстані

ВПЕРШЕ випускники 1941 року Олександрійської педагогічної школи (тепер педучилище) зустрілися через 30 років. Тоді вони домовилися зустрічатися через кожні 5 років. І ось минуло 45. Убілені сивиною чоловіки і жінки з букетами квітів направляються до училища. Їх груди прикрашають бойові і трудові нагороди.

Такі зустрічі ніби повертають літніх людей в молодість, в той передвоєнний день випуску, коли дівчатам не довелося одягнути бальних суконь, а хлопцям треба було брати в руки зброю.

Поруч з випускниками, теж ніби помолоділа, їх директор Леся Василівна Жарій.

Кожен привіз з собою фотографії тих далеких років. Та найбільше їх зберіг В. Ф. Дудник. Ось приміщення педшколи. Його зруйнували фашисти в роки війни. На іншій — хор, а далі фото дівчат, які йшли на курси медичних сестер. П'ятеро з них всю війну були медсестрами.

За плечима у кожного хто прибув на зустріч більше 40 років педагогічного стажу, у багатьох на грудях знаки «Відмінник народної освіти УРСР».

І. А. Микітас з перших днів війни на фронті. Був поранений. Важко було. І такі хвилини завжди згадуєш близьких людей — батька, матір, своїх друзів, вчителів. Коли лежав у госпіталі, писав листи Лесі Василівні Радів, коли одержував віточку від своєї вчительки.

За роки, що минули від дня випуску, Леся Василівна одержала чимало листів. І всі вони дорогі їй серцю. Адже в них пам'ять про рідне училище, вчителів, товаришів.

Вперше приїхав на зустріч з Кривого Рога С. І. Сусліч. Він інвалід війни.

Про щось тихо розмовляють Н. К. Шаповал і Г. А. Соколовська. А ось за столом сидять тезки — Миколи Петровичі Дробот і Яценко. Спогадам немає кінця...

Перед випускниками 1941 року виступили колишній директор Л. Б. Жарій і нинішній Г. О. Дубівна. Їх також вітали першокурсники.

Велику роботу по підготовці зустрічі провели К. В. Чорноус-Шут та Г. С. Лаврик.

З. ОЗДОБА.

Так працювали будівельники

Підбито підсумки роботи будівельних організацій міста за шість місяців 1956 року (перша графа — виконання плану будівельно-монтажних робіт по генпідряду, друга — власними силами в процентах):

Будівельне управління № 3	106,9	98,0
Монтажне управління	105,5	105,1
Будівельне управління № 4	100,8	94,1
Житлово-комунальна контора	100,0	100,0
Управління механізації	98,5	98,5
Будівельне управління № 5	81,2	81,6
По тресту «Олександріяважбуд»	**96,8**	**95,2**
Розрізобудівельне управління № 2	76,1	64,0
Розрізобудівельне управління № 4	51,7	51,7
Розрізобудівельне управління № 3	43,4	50,7
По тресту «Олександріярозрізобуд»	**61,3**	**57,0**
По місту	**81,4**	**78,1**
Спеціалізоване управління № 557	102,8	102,8
Рембудуправління облрембудтресту	102,5	102,1
Геологорозвідувальна експедиція	102,1	102,1
Шляхове рембудуправління облрембудтресту	100,9	100,9

В першому півріччі успішно потрудився колектив монтажного управління. Понад завдання тут здійснено робіт по генпідряду на 66 тисяч карбованців, а власними силами — на 56 тисяч карбованців. Обсяг будівельно-монтажних робіт зріс проти відповідного періоду минулого року на 13,4 процента.

Значне відставання допускає колектив будівельного управління № 5. Повільними темпами працюють будівельники тресту «Олександріярозрізобуд». Позитивних зрушень в їх роботі за останній час не сталось.

Кращі за професією

Конкурс «Кращий за професією» на рудоремонтному заводі вже став традиційним.

За другий квартал цього року його переможцями визнано верстатників І. Г. Івашенка, В. О. Руденка, слюсарів Б. М. Остапова та І. М. Бакуліна, електрозварювальників А. А. Маслову та А. Б. Чорного, формувальника М. І. Лукашевського, сталевара В. А. Будного, модельника Є. В. Бабія, коваля А. М. Бабенка.

Кращі молоді виробничники — слюсар В. І. Пирожок, верстатники О. О. Цифер, Є. О. Шпильовий, електрозварювальник Г. І. Козинець.

Т. ДЕМУРА,
інженер.

І словом, і піснею

Бажаними гостями для трудівників колгоспу імені Фрунзе були члени агітбригади Червонокам'янського будинку культури, коли вони завітали на тваринницький комплекс. Тут йшла серйозна розмова про підсумки досягнутого за півріччя. Ні голова правління І. Б. Каланіаєвський, ні секретар парторганізації І. М. Серафимовський, ні голова комітету профспілки І. М. Свинаренко не наголошували на успіхи бо тільки на один кілограм молока більше одержано в цьому році у порівнянні з відповідним періодом минулого року.

А тим часом Наталка Усач — художній керівник будинку культури закінчувала вписувати прізвища доярок у листок трудової слави колгоспу. Вивісила. І всі прочитали, що при плані 1347 кілограмів Галина Василівна Сурій надоїла за півроку по 2013 кілограмів молока від корови, Галина Павлівна Морська — по 1932, Олена Матвіївна Купрієнко — по 1797, Лідія Сергіївна Вороніч—по 1747 кілограмів. Вони планові завдання перевиконали. А чому ж не всі доярки колгоспу? Де причина? Ось про це й говорили люди з керівниками господарства.

По мові серйозній й спочинок душі. Сценарій агітбригади мав чітко визначені дві взаємозв'язані теми — праця і мир. Піднесено заспівали голоси вдучих Валентини Коваль і Наталки Усач, що славили людей праці. У їх затихаючі слова влагоджено вплітаються пісні у виконанні Ганни Журило, Олександри Шаповал. Оплесками присутні зустріли наймолодших учасників виступу — першокласниць Наташу Коваль і Таню Репіду. Перша добре вірші декламує, друга — співає. Гарно і по-дитячому сердечно.

До механізаторів першої тракторної прибули теж вчасно.

Задоволені слухачі. Приємно на душі й виступаючим, бо їх слово і пісня допомагають людям у напруженій праці.

М. ЗАСТЕБА.

По нашій області

НАГОРОДА ВДНГ

КІРОВОГРАДСЬКИЙ РАЙОН. Радісна звістка надійшла у колгосп імені Ватутіна. Головний комітет Виставки досягнень народного господарства УРСР затвердив учасником Виставки ланкового механізованої ланки по вирощуванню кукурудзи В. І. Козленка і нагородив його Дипломом пошани та автомобілем «Москвич-412».

Василь Іванович — кукурудзовод з 15-річним стажем. За час роботи у господарстві домагався рекордних у районі врожаїв кукурудзи. Порадувала врожаєм доглянута ланкою нива 1 минулого року. Було одержано понад 83 центнери зерна кукурудзи з гектара.

Республіканський комітет профспілки нагородив членів ланки нагрудними знаками «Переможець соціалістичного змагання серед кукурудзоводів республіки на честь 50-річчя стахановського руху».

ВЧАТЬСЯ У СУСІДІВ

ОНУФРІЇВКА. Наслідуючи хліборобів Полтавщини, трудівники району почали впроваджувати безвідвальний обробіток ґрунту під посів озимих. Швидше освоїти прогресивний метод допомагають їм полтавські хлібороби.

Колектив радгоспу «Більшовик» Кременчуцького району виділив для колгоспу «Росія» Онуфріївського району набір сільськогосподарських знарядь, необхідних для безвідвального обробітку ґрунту. А днями в цьому господарстві побували директор, головний агроном і головний економіст радгоспу. Вони теоретично і практично навчали «безвідвалки» механізаторів колгоспу «Росія», консультували спеціалістів з питань норм виробітку і оплати праці на безплужному обробітку землі.

ВИГІДНА СПРАВА

ОНУФРІЇВКА. Вперше в районі, в колгоспі імені XXV з'їзду КПРС, на ремонті стійла в приміщеннях громадського тваринництва замість дошок почали застосовувати широкі прогумовані паси. Це дасть господарству значну економію лісоматеріалів і коштів.

При цьому з'являється можливість скоротити строки ремонтів. Спеціалісти господарства підрахували: підготовку ферм до стійлового утримання буде завершено завдяки «новинці» на місяць раніше, ніж торік.

Інформаційний вісник «Кіровоградщина».

ЛЕНІНСЬКИЙ ПРАПОР
3 стор. 22 липня 1956 р.

НА голубому екрані

ВІВТОРОК, 22 ЛИПНЯ

І ПРОГРАМА ЦТ

8.00 «Час».
8.40 Співає академічний хор російської пісні ЦТ і ВР.
9.10 Документальні телефільми.
9.50 Мультфільм «Чудовий сад».
10.10 «Алеко». Фільм-опера на музику С. Рахманінова.
11.15 Новини.

* * *

14.30 Новини.
14.50 «Сільські горизонти». Документальні фільми «Урок для дорослих», «Односельці».
15.25 «Пісня» летить над Карпатами».
16.05 Новини.
16.15 «В небі і на землі. Десять років з життя Валерія Чкалова». Документальний телефільм.
17.20 Розповідають наші кореспонденти.
17.50 Прем'єра мультфільму «Білий котик».
18.15 Наука і життя.
18.45 Сьогодні у світі.
19.00 До Дня відродження Польщі. Програма телебачення Польської Народної Республіки.
19.55 Новини.
20.00 Свято радянської пісні у м. Зелена Гура (ПНР).
21.00 «Час».
21.40 Вперше на екрані ЦТ. Художній фільм «Й життя, і сльози, і любов...».
23.20 Сьогодні у світі.

ПРОГРАМА УТ

10.00 Новини.
10.20 НТТМ: аукціон ідей.
11.20 Художній телефільм «Народжена революцією». 6 серія.
12.20 «Доброго вам здоров'я».
13.20 Новини.

* * *

16.00 Новини.
16.15 Старти надій.
16.45 Неспокійні серця.
17.30 «Агропром: проблеми і пошуки». Спеціаліст на селі.
18.00 Телефільм «Право на диплом».
18.30 Звучить класична музика.
19.00 Актуальна камера.
19.30 Відповідаємо на ваші запитання.
20.00 «Друзі — хороші мої». Концертна програма.
20.40 На добраніч, діти!
21.00 «Час».
21.40 Концерт Черкаського українського народного хору. В перерві — Новини.

ІІ ПРОГРАМА ЦТ

18.00 Новини.
18.15 Ритмічна гімнастика.
18.45 «...До шістнадцяти і старші»
19.30 Грає квінтет духових інструментів «Серенада».
20.00 Вечірня казка.
20.15 Новини.
20.20 Земля сибірська. Передача 2. «Професіонали».
20.50 «Чудові черевички». Документальний телефільм.
21.00 «Час».
21.40 Прем'єра фільму-концерту «Зодіак». Про творчість литовського композитора і художника М. Чюрльоніса.
22.45 Новини.

СЕРЕДА, 23 ЛИПНЯ

І ПРОГРАМА ЦТ

8.00 «Час».
8.40 Клуб мандрівників.
9.35 Виступ Державного академічного російського народного хору ім. Пятницького.
10.25 Роби з нами, роби як ми, роби краще нас.
11.25 Новини.

* * *

14.30 Новини.
14.50 «Спадкоємці традицій». Документальні фільми.
15.35 Народна творчість.
16.00 Новини.
16.05 «Їх екзаменувала війна». Зустріч школярів з випускниками київських військових училищ часів Великої Вітчизняної війни.
16.40 «Електроніка і ми».
17.10 «Гойдалки». Художній телефільм.
18.15 «Співає Ірма Сохадзе». Фільм-концерт.
18.45 Сьогодня у світі.
19.00 Мультфільм «Палле — один на світі».
19.20 Наш сад.
19.50 «Хабар. Факти і роздуми». Документальний фільм.
20.35 Грає лауреат міжнародного конкурсу Ю. Слєсарєв (фортепіано).
21.00 «Час».
21.40 Урочисте відкриття Днів культури Монгольської Народної Республіки в СРСР, присвячених 65-й річниці Монгольської народної революції.
23.00 Сьогодні у світі.

ПРОГРАМА УТ

10.00 Новини.
10.20 А. Крим «Теплий попіл». Вистава.
12.30 Музичні зустрічі.
13.30 Новини.
13.45 Інтерклуб.

* * *

16.00 Новини.
16.10 Сонячне коло.
16.40 «Тверезість — норма життя». Документальний фільм «Гірка горобина».
16.50 На арені цирку.
17.25 Кінопрограма «У світі прекрасного».
18.00 Атеїстичні діалоги.
18.30 Музичний телефільм «Лицедії».
19.00 Актуальна камера.
19.30 М. Байджієв «Помилка». Прем'єра теленовели.
20.00 Молодіжна студія «Гарт».
20.45 На добраніч, діти!
21.00 «Час».
21.40 Художній телефільм «Народжена революцією» 7 серія.
23.00 Новини.

ІІ ПРОГРАМА ЦТ

17.55 Новини.
18.05 Із скарбниці світової музичної культури. В.-А. Моцарт. Виконує П. Шрайєр (НДР).
19.00 Сільська година.
20.00 Вечірня казка.
20.15 Новини.
20.20 «Співдружність». Тележурнал.
20.50 «Здрастуй, Аршалуйс». Документальний фільм.
21.00 «Час».
21.40 На екрані — кінокомедія. «Шалений день»
22.45 Чемпіонат світу зі спідвею. Фінал.
23.15 Новини.

ЧЕТВЕР, 24 ЛИПНЯ

І ПРОГРАМА ЦТ

8.00 «Час».
8.40 У світі тварин.
9.40 «Шалений день». Художній фільм.
10.45 Новини.

* * *

14.30 Новини.
14.50 Документальні фільми телестудій країни «З чого починається місто», «Захмарна магістраль».
15.30 «Романси М. Глінки виконує Н. Герасимова». Фільм-концерт.
15.55 Новини.
16.05 Шехова школа.
16.35 Й. С. Бах. Бранденбурзький концерт № 5 ре мажор.
17.00 «...До шістнадцяти і старші».
17.45 «Ігор Володимирович Ільїнський. Уроки життя». Документальний телефільм.
18.45 Сьогодні у світі.
19.00 Науково - популярний фільм «Без пом'якшуючих обставин».
19.20 «За словом — діло». Про проблеми створення рад трудових колективів на промислових підприємствах країни.
19.50 Прем'єра художнього телефільму «Слухати, у відсіках». За однойменною повістю В. Тюріна. 1 серія.
21.00 «Час».
21.40 Літературний альманах.
22.55 Сьогодні у світі.

ПРОГРАМА УТ

10.00 Новини.
10.20 Молодіжна студія «Гарт».
11.05 Художній телефільм «Народжена революцією». 7 серія.
12.25 «Слово — пісня». Іван Франко і народна пісня.
13.25 Новини.
13.40 Концерт старовинної музики.

* * *

16.00 Новини.
16.10 «Пім, Пам і бегемот Бантик». Лялькова вистава.
17.00 Барвистий хоровод.
17.45 Екран пошани Українського телебачення. Механізатор колгоспу «Радянська Україна» Одеської області П. К. Сулима.
18.00 Українська естрада.
18.30 Актуальна камера.
19.00 Чемпіонат СРСР з футболу. «Динамо» (Київ) — «Дніпро».
20.45 На добраніч, діти!
21.00 «Час».
21.40 Художній телефільм «Народжена революцією». 8 серія.
23.20 Новини.

ІІ ПРОГРАМА ЦТ

18.00 Новини.
18.20 Ритмічна гімнастика.
18.50 Співає молодіжний хор «Ноорус» Палацу культури ім. Я. Томпа (Таллін).
20.45 Ш. Беріо. «Балетні сценки».
21.00 «Час».
21.40 Екран пригодницького фільму. «Зникші серед живих».
23.00 Прем'єра науково-популярного фільму «Що там, за кромкою берега?».
23.20 Новини.

П'ЯТНИЦЯ, 25 ЛИПНЯ

І ПРОГРАМА ЦТ

8.00 «Час».
8.40 Мультфільм кіностудії «Союзмультфільм». «Крадене сонце».
8.50 «Слухати, у відсіках». Художній телефільм. 1 серія.
10.00 Грає ансамбль народних інструментів «Буян» Палацу культури «Родина».
10.20 «Пошук».
10.40 Новини.

* * *

14.30 Новини.
14.50 «Перевірено практикою». Документальні фільми.
15.30 Російська мова.
16.00 Новини.
16.05 Герої Жюля Верна на екрані. «П'ятнадцятирічний капітан»
17.25 «Своєю долею пишаємося ми...». Декабристи в Сибіру.
18.10 «Ризький камерний хор «Аве Сол»
18.45 Сьогодні у світі.
19.00 «Співдружність». Тележурнал.
19.30 Мультфільм для дорослих «Букет».
19.50 Новини.
19.55 Прем'єра художнього телефільму «Слухати, у відсіках». 2 серія.
21.00 «Час».
21.40 «Здрастуй, мир! Здрастуй, друг!». Естрадна програма з Таллінна.
23.00 Сьогодні у світі.

ПРОГРАМА УТ

10.00 Новини.
10.20 Виробнича гімнастика.
10.30 «Ви нам писали». Музична програма за листами телеглядачів.
11.20 Художній телефільм «Народжена революцією». 8 серія.
13.00 Новини.

* * *

16.00 Новини.
16.10 Для дітей. «Теремок». Вистава.
16.55 Компас туриста.
17.25 Концерт популярної симфонічної музики.
17.55 «Літо піонерське» Про відпочинок на Ворошиловградщині дітей з Ленінградського району м. Києва.
18.30 Музичний фільм «Монолог».
19.00 Актуальна камера.
19.30 «Темп». Телерадіоперекличка з проблем науково-технічного прогресу.
20.30 Прем'єра науково-популярного фільму «Підводні старти». (Студія «Київнаукфільм»).
20.50 На добраніч, діти!
21.00 «Час».
21.40 Художній телефільм «Народжена революцією». 9 серія.
23.05 Новини.

ІІ ПРОГРАМА ЦТ

18.00 Новини.
18.20 Для всіх і для кожного. Чи легко вибрати холодильник?
18.50 Виступає ансамбль «Смерічка».
19.00 Чемпіонат СРСР з футболу. «Динамо» (Москва) — «Торпедо» (Москва). В перерві — 19.45 Вечірня казка.
20.45 Науково популярний фільм «Такі прості істини». Про прогресивну організацію праці.
21.00 «Час».
21.40 Екран зарубіжного фільму. «Перемога Хосе Аріаса» (Куба).
23.10 «Кенже — земля садів». Документальний телефільм.
23.30 Новини.

СУБОТА, 26 ЛИПНЯ

І ПРОГРАМА ЦТ

8.00 «Час».
8.40 Грає Ігор Гусельников (фортепіано).
8.55 «Слухати, у відсіках». Художній телефільм 2 серія.
10.00 «Здоров'я».
10.45 «Шкільна реформа: через два роки».
11.15 «Для всіх і для кожного». «А що у вас туристи у рюкзаках?»
11.45 «Дороги до прекрасного» Архітектура Єревана.
12.15 Грає гітарист Л. Брауер (Куба).
12.35 Мультфільм кіностудії «Союзмультфільм».
12.45 Народна творчість.
13.30 Очевидне — неймовірне.
14.30 Новини.
14.45 Художні фільми народного артиста СРСР кінорежисера І. Пир'єва «Випробування вірності».
16.35 Потрібна ідея. Передача 2.
17.40 «Про час і про себе». Поетична антологія. Михайло Луконін.
18.00 «Кіноафіша».
19.00 Новини.
19.05 Москва — Кабул. Телеміст.
21.00 «Час».
21.40 «В суботу ввечері». «Майстри екрана». Кінорежисер І. Хейфіц.
22.40 Новини.
22.50 Концерт дружби у м. Зелена Гура (ПНР).

ПРОГРАМА УТ

10.00 Новини.
10.10 Ритмічна гімнастика.
10.40 Художній телефільм «Народжена революцією» 9 серія.
12.05 Документальний фільм «Зійшла і проросла свобода».
13.05 Новини.
13.15 «Наука і час». Здійснюється Республіканська науково - технічна програма «Біотехнологія». Передача 2.
13.45 Солдатські листи.
14.45 Для старшокласників «Товариш».
15.20 Сатиричний об'єктив.
15.50 Сеанс документального і науково-популярного кіно.
17.20 «Скарби музеїв України». В. Полєнов «У човні»
17.35 «Сонячні кларнети». Самодіяльні художні колективи Львівської області.
19.00 Актуальна камера.
19.35 Н. Йорданов. «Мата Харі». Вистава Київського академічного українського драматичного театру ім. І. Франка.
20.40 На добраніч, діти!
21.00 «Час».
21.40 Продовження вистави «Мата Харі».
23.15 Новини.

ІІ ПРОГРАМА ЦТ

8.00 Гімнастика.
8.20 «Долина сонця і лісів». Документальний телефільм.
8.30 Ритмічна гімнастика.
9.15 Музична передача «Ранкова пошта».
9.45 Прем'єра документального телефільму «Гра з комп'ютером».
10.05 Програма Українського телебачення.
11.20 Мультфільми кіностудії «Союзмультфільм» «Лев і заєць», «Дракон».
11.50 Клуб мандрівників.
12.45 «Я починаю новий монолог». Фільм-концерт про творчість народного артиста СРСР М. Лієпи.
13.35 Прем'єра художнього телефільму «Дачні історії». 3 серія «Травнева прохолода» (НДР).
14.25 «Лісові уроки». Школярам про охорону природи.
15.10 Концерт Національного симфонічного оркестру Куби.
16.10 9-а студія.
17.30 «Весілля сойок». Музичний телефільм за мотивами казки Важа Пшавели.
18.40 Ю. Бондарєв. Діалог з читачем. Обговорення роману «Гра».
20.00 Вечірня казка.
20.15 Теніс. «Кубок Федерації». Чемпіонат світу серед жіночих команд.
21.00 «Час».
21.40 Прем'єра фільму-вистави Молдавського музично-драматичного театру ім. О. Пушкіна «Свекруха з тьома невістками». Автор В. Мадан.
23.30 Новини.

Редактор
М. НОВИКОВ.

Оголошення, довідки

У зв'язку з відкриттям цеху майонезу на заводі продовольчих товарів Олександрійське міське відділення бюро по працевлаштуванню населення ЗАПРОШУЄ НА РОБОТУ

робітників у цехи майонезу та макаронних виробів;
вантажників,
компресорників аміачнохолодильних установок,
прибиральниць виробничих приміщень,
пакувальниць макаронних виробів.

За довідками звертатися в Олександрійське міське відділення бюро по працевлаштуванню населення на адресу: м. Олександрія, вул. Шевченка, 91.

АДМІНІСТРАЦІЯ.

ЛЕНІНАКАНСЬКЕ ТЕКСТИЛЬНЕ УЧИЛИЩЕ № 1 ВІРМЕНСЬКОЇ РСР ОГОЛОШУЄ НАБІР УЧНІВ НА 1986 РІК.

Училище готує висококваліфіковані кадри для текстильної промисловості по спеціальностях:

ткалі безшумних пневморапірних машин, прядильниць, мотальниць.

Приймаються дівчата віком від 15 до 35 років з восьмирічною і середньою освітою.

Строк навчання шість місяців.

Учням виплачується стипендія в розмірі 80 крб. на місяць, вони забезпечуються дворазовим харчуванням.

Всі учні і робітники забезпечуються впорядкованими гуртожитками.

Тут є підготовче відділення від політехнічного інституту, навчання на якому оплачує училище.

Особи, які пройшли підготовчі курси, зараховуються в інститут поза конкурсом.

При училищі є вечірня школа робітничої молоді.

Для вступу в училище необхідно такі документи: паспорт, свідоцтво про освіту, свідоцтво про народження, трудова книжка (якщо є).

Бажаючі вступити до училища за довідками і поясненнями можуть звернутися до представника училища на адресу: м. Кіровоград, готель «Україна», кімната 202 (щоденно з 9 до 18 год.).

Виїзд груп до місця навчання 5 серпня.

За проїзд оплачує училище.

ДИРЕКЦІЯ.

ДО ВІДОМА НАСЕЛЕННЯ

Міський відділ соціального забезпечення доводить до відома громадян, що у понеділок і середу з 14 до 19 години юрист відділу по телефону № 2-00-09 відповідає на всі питання, пов'язані з держзабезпеченням.

ОЛЕКСАНДРІЙСЬКЕ МІСЬКЕ ВІДДІЛЕННЯ БЮРО ПО ПРАЦЕВЛАШТУВАННЮ НАСЕЛЕННЯ ЗАПРОШУЄ НА РОБОТУ

по замовленню № 49:
інженера-будівельника,
комірника кладової запчастин,
диспетчера,
тесляра,
газозварювальника,
водіїв.

по замовленню № 50:
інженера виробничого відділу,
машиніста насосної установки,
електромонтерів,
водіїв,
слюсарів,
прибиральницю виробничих приміщень (тимчасово).

по замовленню № 51:
головного енергетика,
контролера відділу технічного контролю,
слюсарів-ремонтників,
слюсарів-інструментальників,
слюсарів по ремонту автомашин,
токаря,
фрезерувальників,
електрослюсарів по обслуговуванню обладнання,
комірників,
прибиральниць виробничих приміщень,
слюсарів-сантехніків.

За довідками звертатися в Олександрійське міське відділення бюро по працевлаштуванню населення на адресу: м. Олександрія, вул. Шевченка, 91.

АДМІНІСТРАЦІЯ.

Загублений учнівський квиток за № 119, виданий Олександрійським медичним училищем на ім'я Бойчука Сергія Миколайовича, вважати недійсним.

«ЛЕНИНСКОЕ ЗНАМЯ» — орган Александрийских городского и районного комитетов Компартии Украины, городского и районного Советов народных депутатов Кировоградской области (выходит на украинском языке).

АДРЕСА РЕДАКЦІЇ:
317900, м. Олександрія,
вул. Шевченка, 74.

ТЕЛЕФОНИ: редактора — 2-23-45, відділів: партійного життя — 2-24-33, промисловості—2-36-63, сільського господарства—2-27-93, відповідального секретаря — 2-35 63, відділу листів — 2-01-43, приймальні — 2-22-32, бухгалтера — 2-27-93.

Спосіб друку високий. Газету виготовили поліграфісти: лінотиліст В. І. Столбаненко, складачі В. Є. Приходько, М. Г. Матюшенко, друкар О. Д. Кучеренко.

Олександрійська міська друкарня Кіровоградського облуправління у справах видавництв, поліграфії і книжкової торгівлі. м. Олександрія, вул. Шевченка, 21.
Індекс 6206. Телефони: 2-31-35, 2-34-70. Тираж 28180. Обсяг 1 друк. арк. Зам. № 6189.

ПРОЛЕТАРІ ВСІХ КРАЇН, ЄДНАЙТЕСЯ!

ГАЗЕТА НАГОРОДЖЕНА ПОЧЕСНОЮ ГРАМОТОЮ ПРЕЗИДІЇ ВЕРХОВНОЇ РАДИ УРСР

Ленінський ПРАПОР

ОРГАН ОЛЕКСАНДРІЇСЬКИХ МІСЬКОГО ТА РАЙОННОГО КОМІТЕТІВ КОМПАРТІЇ УКРАЇНИ, МІСЬКОЇ ТА РАЙОННОЇ РАД НАРОДНИХ ДЕПУТАТІВ КІРОВОГРАДСЬКОЇ ОБЛАСТІ

Липень
23
Середа
1986
№ 118 (10426)
Ціна 3 коп.
Газета виходить у вівторок, середу, п'ятницю, суботу.

ГАЗЕТА ВИДАЄТЬСЯ З 26 БЕРЕЗНЯ 1919 РОКУ

Людина і її справа

Надійний трудівник



НАЗАВЖДИ закарбувався у пам'яті Миколи Юхимовича Кукси, комбайнера бурякорадгоспу «Шарівський», той день, коли вперше вивів на поле золотої пшениці комбайн. З тих пір минуло тридцять два роки. Переконався хлібороб, що свою життєву стежку обрав вірно. До душі йому робота біля землі. Весною Микола Юхимович працює на висадко-саджальній машині, літом жнивує, потім збирає цукрові буряки, зимою ремонтує техніку. Подобається механізатору зустрічати світанки у полі, слухати, як шелестить у бункері добірне зерно, відчувати, як духмяно пахне стерня. Він вважає, що кращої, більш потрібної людям професії, ніж хлібороб, немає.

Ватажок механізаторів Гаївського відділка господарства М. І. Прохач відгукується про М. Ю. Куксу з теплотою і повагою:

— Він ніколи не шукає вигідної роботи, виконує все, що потрібно для одержання високого урожаю. Працювати з такими людьми легко і приємно. Йому довіряємо складні роботи, які вимагають уваги, ретельності, добросовісного ставлення.

Не підводить хлібороба його друг-комбайн. Адже старанно готує Микола Юхимович техніку до жнив. І вже на полі щодня ретельно підтримує всі вузли і агрегати в робочому стані. Тому за жнива завжди намолочує до 4000 центнерів зерна і виходить у ряди передовиків.

— Надійний трудівник, — говорять про М. Ю. Куксу у господарстві.

Саме такими, непомітними, але надійними хліборобами сильна земля наша.

У М. Ю. Кукси щира посмішка, відкритий погляд сірих очей, натруджені, мозолясті руки. Вже при першій зустрічі він викликає симпатію до себе.

...Простий селянин. Але скільки турботи про долю урожаю, про долю завдань, що стоять нині перед працівниками сільського господарства звучить у його словах:

— Хліб — багатство нашої країни, добробут людей. І росте він на наших полях. Мої друзі хлібороби Анатолій Гуленко, Михайло Босак, Леонід Сімченко, Віктор Олефіренко не пожаліли сил, щоб до колоска, до зернини зібрати хліб першого року п'ятирічки, — розповідає Микола Юхимович.

У бурякорадгоспі «Шарівський» зібрано добрий урожай зернових. Жнива пройшли організовано, у чіткому ритмі. І не випадково. Адже працюють там трудолюбиві люди, такі як Микола Юхимович Кукса.

Їх руками, неспокоєм, турботами твориться хліб, той, що запашними паляницями приходить в кожен дім робітника і колгоспника, інженера і космонавта. Хліб, що дає змогу працювати над величними завданнями нашого часу.

У райкомі Компартії України

Корми—основа тваринництва

На черговому засіданні бюро райкому Компартії України заслухано звіти голів колгоспів «Україна», «Заповіт Леніна», «Прапор комунізму» С. С. Жуфалаяна, Л. В. Іванова та М. М. Касяненка про хід заготівлі кормів для громадського тваринництва.

Відзначено, що правління згаданих господарств допускають серйозні недоліки в роботі по мобілізації колективів на заготівлю кормів для худоби. План по виготовленню трав'яного борошна виконано на 41—56 процентів, не виконується план заготівлі сіна. В колгоспах «Україна», «Прапор комунізму» ще не приступили до закладання сінажу. Кормодобувних панок не створено.

Не приділяється належної уваги підвищенню якості кормів. У колгоспі «Україна» не знаходить застосування прогресивна технологія заготівлі сіна. Підживлення багаторічних трав після першого укосу не проведено.

Полив люцерни на зрошуваних ділянках у колгоспах «Заповіт Леніна», «Україна» розпочато з великим запізненням. Як результат, зібрано всього по 89—110 центнерів зеленої маси з гектара.

В згаданих господарствах не використовують наявні резерви поповнення кормової бази за рахунок заготівлі дикорослих трав. А в колгоспі «Україна» із-за безгосподарського ставлення до кормів допускають їх втрати.

Мало надають практичної допомоги в справі забезпечення господарств кормами РАПО, виконкоми Добронадіївської, Протопопівської та Косівської сільських Рад.

Не дають принципової оцінки керівникам і спеціалістам в питаннях заготівлі кормів, не усунули формалізму в організації соціалістичного змагання партійні організації господарств.

За низький рівень забезпеченості тваринництва грубими і соковитими кормами головам колгоспів «Україна», «Заповіт Леніна», «Прапор комунізму», С. С. Жуфалаяну, Л. В. Іванову, М. М. Касяненку та секретарям парторганізацій М. С. Дмитрачкову, В. Г. Щербині, А. А. Радіоновій суворо вказано. Їх зобов'язано вжити додаткових заходів для виправлення становища з виробництвом, заготівлею і якістю кормів.

Голів Добронадіївської, Протопопівської, Косівської сільських Рад народних депутатів В. К. Донченка, А. М. Панцевича, М. В. Зінішину попереджено про їх персональну відповідальність за забезпечення ситої зимівлі худоби.

Партійні організації, виконкоми місцевих Рад зобов'язано значно підвищити рівень організаторської і політичної роботи, мобілізувати всіх трудівників району на виконання завдань по заготівлі сіна, сінажу, силосу та інших кормів для худоби і птиці.

Змагання колгоспів

Прискорювати темпи

Дані про хід польових робіт в колгоспах, що змагаються, станом на 21 липня 1986 року.

«ЛЕНІНСЬКИМ ШЛЯХОМ»		«ЗАПОВІТ ЛЕНІНА»
86	Скошено хлібів (у процентах до плану)	82
85	Обмолочено хлібів (у процентах до плану)	68
917	Заскиртовано соломи (з гектарів)	995
280	Проведено пожнивні посіви (на гектарах)	300

Як видно із зведення, обидва господарства працюють не на повну силу. В колгоспі «Ленінським шляхом» ранні зернові обмолочено на 1560 гектарах при плані 1814. Ще нижчий показник у протопопівських хліборобів. Тим часом ряд господарств, зокрема радгосптехнікум, радгоспи цукрокомбінату, «Шарівський» вже забершили жнива першого року дванадцятої п'ятирічки.

Важливим заходом є скиртування соломи. Якщо в колгоспі «Заповіт Леніна» скиртують її вслід за обмолотом хлібів, то войнівці допустили значне відставання. Вони поклали солому в скирти з 917 гектарів.

ПОВІДОМЛЕННЯ

Восьма сесія міської Ради народних депутатів дев'ятнадцятого скликання відбудеться 7 серпня 1986 року в сесійному залі міської Ради о 14 годині.

На обговорення сесії виноситься питання:

Про план економічного і соціального розвитку міста на 1986—1990 роки.

ДОПОВІДАЧ: тов. Чорненький С. О. — заступник голови міськвиконкому, голова планової комісії.

На сесію запрошуються депутати обласної Ради народних депутатів, керівники відділів, комітету міськвиконкому, міських організацій, промислових підприємств — не депутати міської Ради.

МІСЬКВИКОНКОМ.

В радгоспі «Більшовик» користується авторитетом механізатор Віктор Іванович В'ЯГІН. А заслужив повагу людей старанною працею.

На жнивах нинішнього року Віктор Іванович йде в авангарді змагання серед комбайнерів радгоспу. Він уже намолотив 4633 центнери ранніх зернових і виборов друге місце. Трудові здобутки Віктора Івановича відзначено орденом Трудового Червоного Прапора, медаллю «За трудову доблесть».

Фото М. Пальчика.



Відкриття Дошки пошани

Вчора біля райкому Компартії України відкрито районну Дошку пошани, на яку занесені колективи підприємств, колгоспів, радгоспів, установ і закладів, передовики виробництва — переможці соціалістичного змагання за перше півріччя 1986 року.

З цієї нагоди відбувся мітинг, на якому були присутні представники партійних, профспілкових, комсомольських організацій, передовики виробництва. Перший секретар райкому партії Ю. Г. Целих тепло привітав переможців трудового суперництва з успіхами в праці, побажав нових трудових здобутків у змаганні за перетворення в життя рішень XXVII з'їзду КПРС.

Ю. Г. Целих вручив передовим колективам і окремим виробничникам посвідчення про занесення їх на Дошку пошани.

Успіх водіїв

За перше півріччя колектив автотранспортного підприємства № 10011 перевіз додатково до завдання 94 тисячі пасажирів. Продуктивність праці виросла на 2,8 процента. Зекономлено 80 тонн пального, собівартість перевезень знижена на 3,7 процента.

Перед у соціалістичному змаганні веде бригада водіїв, яку очолює ударник комуністичної праці В. Я. Митошоп. Таких же результатів у роботі добивається і колектив бригади під керівництвом В. С. Пономарьова.

В. ШЕВЧЕНКО,
інженер по соціалістичному змаганню.

ДОШКА ПОШАНИ

Бюро райкому Компартії України, виконком районної Ради народних депутатів, президії райкомів галузевих профспілок, бюро райкому ЛКСМ України, розглянувши підсумки соціалістичного змагання трудівників району за перше півріччя 1986 року, постановили за високі показники в праці занести на районну Дошку пошани:

Радгосп «Шарівський» (директор Л. М. Бугаєць, секретар парторганізації А. М. Шевченко, голова комітету профспілки А. Л. Ясинський, секретар комсомольської організації О. М. Сулима). Колектив господарства план по виробництву м'яса виконав на 136 процентів, молока — на 132 проценти, яєць — на 136 процентів. Перевиконано плани продажу державі цієї продукції.

Колгосп «Прапор комунізму» (голова М. М. Каяненко, секретар парторганізації А. А. Радіонова, голова комітету профспілки В. О. Зузь, секретар комсомольської організації І. В. Поліщук). Колектив господарства план виробництва м'яса виконав на 131 процент, молока — на 128 процентів. Виконано плани продажу державі м'яса, молока, яєць.

Колектив молочнотоварної ферми № 3 радгоспу цукрокомбінату (завідуюча К. М. Баєвська), де надоєно по 1823 кілограми молока від корови. 90 процентів продукції продано державі першим сортом.

Колектив молочнотоварної ферми № 1 кінзаводу № 174 (завідуючий Г. Г. Виходець), де надоєно по 1813 кілограмів молока від корови.

Колектив свинотоварної ферми колгоспу «Червоний прапор» (завідуюча Л. М. Скічко), де одержано по 21 поросяті на основну свиноматку при зобов'язанні 20.

Колектив вівцеферми колгоспу імені Шевченка (завідуюча Л. М. Ярмілко), де одержано по 116,3 ягняти на 100 вівцематок при зобов'язанні 110 і настрижено по 3,5 кілограма вовни на вівцю.

Колектив птахоферми колгоспу імені Володимира Ульянова (завідуючий А. К. Онопа), де вироблено 4491 тисячу яєць і одержано по 110 яєць на курку-несучку при зобов'язанні 98.

Колектив тракторної бригади № 1 колгоспу імені Фрунзе (бригадир І. Н. Єтенко), який виробив 8700 гектарів м'якої оранки, зекономив 5400 кілограмів пального і 2033 карбованці на ремонті техніки.

Комсомольсько - молодіжний колектив молочнотоварної ферми № 1 колгоспу імені Леніна (керівник М. І. Перкін, групкомсорг Л. П. Боєвода), який виконав соціалістичне зобов'язання по виробництву молока на 114 процентів а по продажу його державі — на 120 процентів. План виробництва м'яса реалізовано на 140 процентів.

Бригаду по вивезенню органічних добрив ремонтно-транспортного підприємства РАПО (бригадир М. А. Радченко), яка вивезла на поля господарств району 18200 тонн органіки, що значно більше зобов'язання.

Комплексну бригаду будівельників ПМК-14 тресту «Кіровоградводбуд» (бригадир Б. М. Карпотя), яка виконала будівельно-монтажних робіт на 125 тисяч карбованців при зобов'язанні 120 тисяч карбованців.

Колектив центральної районної аптеки № 150 (завідуюча В. Ф. Бойко, голова комітету профспілки Л. Ф. Лазаренко, секретар комсомольської організації О. В. Калюжна), який план загального товарообороту виконав на 102 проценти.

Користівську середню школу (директор І. А. Чалапко, секретар парторганізації Г. Д. Мозгова, голова комітету профспілки М. О. Гайдар). Колектив школи досяг успіхів по удосконаленню навчально-виховного процесу в світлі вимог реформи загальноосвітньої і професійної школи.

Арсентьєву Ольгу Михайлівну — телятницю колгоспу «Перемога».

Артеменка Миколу Івановича — механізатора колгоспу імені Калініна.

Васильєва Юрія Микитовича — електрогазозварювальника пересувної механізованої колони № 2.

Воронiну Ганну Дмитрівну — секретаря первинної парторганізації райпобуткомбінату.

Ворох Марію Василівну — доярку радгоспу-технікуму.

Гольонка Григорія Миновича — тракториста колгоспу імені Карла Маркса.

Гугняка Василя Юрійовича — техніка штучного осіменіння тварин радгоспу «Шарівський».

Дробот Надію Олександрівну — кухаря ресторану «Світанок» об'єднаного комбінату громадського харчування райспоживспілки.

Жуфаляка Івана Сергійовича — водія спеціалізованого автотранспортного підприємства.

Землянську Валентину Олександрівну — доярку колгоспу імені Леніна.

Кравчук Любов Ульянівну — доярку держкінзаводу № 174.

Красницьку Валентину Савелiївну — телятницю колгоспу «Ленінським шляхом».

Курінного Леоніда Миколайовича — водія колгоспу імені Кірова.

Лукіна Сергія Сергійовича — майстра-наладчика молочнотоварної ферми № 1 колгоспу «Прапор комунізму».

Малого Степана Миколайовича — тракториста колгоспу «Росія».

Мирко Віру Михайлівну — пропагандиста школи основ марксизму - ленінізму колгоспу «Заповіт Леніна».

Мирка Миколу Івановича — тракториста колгоспу імені Димитрова.

Мірошника Івана Івановича — водія колгоспу імені Петровського.

Міщенко Галину Юріївну — оператора по відгодівлі свиней колгоспу «Україна».

Руденко Людмилу Олексіївну — старшого товарного касира залізничної станції Щаслива.

Тимошенка Євгена Григоровича — водія радгоспу «Більшовик».

Шевцову Марію Олександрівну — телятницю колгоспу імені Свердлова.

Щаву Ніну Іванівну — доярку колгоспу «Прогрес».



Запорізька область. На Бердянському заводі «Південгідромаш» імені 60-річчя Радянської України стала до ладу діючих перша черга комплексної автоматизованої дільниці АСВ-26. Вона включає в себе верстати з числовим програмним управлінням, транспортну систему, обробні центри і дві електронно - обчислювальні машини. Завдяки АСВ-26 на заводі умовно вивільнено 40 верстатників, без застосування ручної праці обробляється багато великогабаритних деталей.

Колектив «Південгідромашу» веде широку реконструкцію старого виробництва. Використовується порошкова металургія, переробка пластмас методом лиття в ливформи. Здійснюється великий комплекс робіт по механізації і автоматизації виробництва.

На знімку: (зліва направо) слюсар-ремонтник Ю. О. Бондаренко, електромонтер В. П. Корабельський, слюсарі-наладчики О. К. Шаллар і М. М. Банник — члени наймолодшої на заводі бригади, створеної при відділі механізації і автоматизації.

Фото Б. Дембицького.

(Фотохроніка РАТАУ).

Спеціалісти застерігають

Ефективним засобом боротьби з шкідниками сільськогосподарських культур є використання трихограми. Про це свідчить такий факт: трихограма знищує озимих совок, одного з найнебезпечніших шкідників полів, на 95 процентів.

За прогнозами спеціалістів днями очікується високий вихід (у 4—5 разів вищий, ніж у попередні роки) озимої та капустяної совок. Тому головним агрономам колгоспів, радгоспів необхідно одержати в біолабораторії трихограму і своєчасно випустити її на такі культури, як цукрові буряки, овочі, багаторічні трави, попередники під озимі та пари.

Головні агрономи колгоспів імені Володимира Ульянова, «Перемога», цукрокомбінату добре усвідомили користь трихограми і ефективно використовують її. Тож і мають високі урожаї зернових та технічних культур.

У колгоспах імені Енгельса та імені Шевченка трихограму застосовують дуже рідко. Керівникам вказаних господарств слід включити біологічний метод боротьби з шкідниками у план робіт по збереженню посівів.

Треба також не забувати і про такий надійний засіб боротьби з совками, як виставлення ловчих коритець з бродячою патокою.

Зменшення втрат сільськогосподарської продукції від шкідників — важливий резерв підвищення продуктивності праці трудівників полів.

Г. МАЛОГОН,
агроном - технолог біолабораторії.

Заслін нетрудовим доходам

За соціальну справедливість

З першого липня вступила в силу постанова ЦК КПРС «Про заходи щодо посилення боротьби з нетрудовими доходами». У зв'язку з цим наш кореспондент зустрівся з прокурором міста А. П. Макеєм і попросив відповісти на декілька запитань.

Анатолію Петровичу, що треба розуміти під поняттям «нетрудові доходи»?

Як відмічав генеральний прокурор СРСР О. М. Рекунков, нетрудові доходи — це доходи від будь-яких протизаконних дій, а також одержані без докладання власної праці, або суттєво перебільшуючі трудові витрати. Головне джерело нетрудових доходів — злочинна діяльність: крадіжки, хабарі, спекуляція, побори.

Як відомо, прийнято ряд заходів правового характеру, які будуть одним з найголовніших засобів боротьби з нетрудовими доходами. В чому їх суть?

З першого липня 1986 року в діюче законодавство вступили в силу такі зміни:

Установлена адміністративна та карна відповідальність за самовільне використання з метою наживи транспортних засобів, машин або механізмів, які належать підприємствам: громадяни підлягають штрафу до 100 карбованців, відповідальні особи — до 200 карбованців, водії — до 100 карбованців або позбавлення прав на водіння автомашини на строк до 1 року з відшкодуванням збитків.

Карна відповідальність передбачена у вигляді виправних робіт строком до 2 років, або штрафом від 200 до 1000 карбованців.

Як відомо, постановою Ради Міністрів СРСР «Про заходи щодо посилення боротьби з нетрудовими доходами» установлено, що громадяни, які укладають угоду на суму більше 10 тисяч карбованців, а також, якщо будують дім або дачу вартістю більше 20 тисяч карбованців, зобов'язані подати у фінансовий орган декларацію про джерело одержання коштів. Громадяни зобов'язані також подати у фінансовий орган декларацію про джерело отримання коштів на вимогу виконкому міської Ради народних депутатів або прокурора.

Особи, які ухиляються від подачі декларації про доходи від кустарно-ремісничого промислу, або про інші доходи, що оподатковуються, а також в інших випадках, коли подача декларації передбачена законом, або за несвоєчасну подачу декларації та включення у неї невірних даних несуть адміністративну відповідальність у вигляді попередження або штрафу у розмірі від 50 до 100 карбованців.

За подібні дії, учинені після накладання адміністративного стягнення, наступає карна відповідальність.

Карна відповідальність наступає також за порушення порядку заняття кустарно-ремісничим промислом та іншої індивідуальної діяльності: виправні роботи до 2 років або штраф 200—1000 карбованців. Якщо це порушення значне або використовувалася наймана праця, а також відносно осіб, що раніше притягувалися до карної відповідальності за заборонені види індивідуальної діяльності, наступає карна відповідальність (позбавлення волі до 5 років з конфіскацією майна).

Постановою також підвищена відповідальність за скуповування хліба печеного, борошна, крупи та інших продуктів харчування з метою годівлі худоби і птиці.

Внесено зміни в Указ Президії Верховної Ради СРСР від 3.12.1982 року «Про посилення боротьби з дрібними крадіжками державного або громадського майна». Особа, що скоїла дрібну крадіжку, якщо її дії не мають карної відповідальності, підлягає штрафу від 20 до 200 карбованців або виправним роботам на 1—2 місяці з утриманням 20 процентів заробітної плати чи заходам громадського впливу з відшкодуванням збитків. Поряд з цим особи, що скоїли крадіжки, позбавляються всіх видів премії, додаткових оплат за підсумками роботи за рік, пільгових путівок у будинки відпочинку і санаторії, їм переноситься черга на отримання квартири. Адміністрація має право звільнити робітника за факт крадіжки.

Які заходи по боротьбі з нетрудовими доходами необхідно вжити у нашому місті?

Для попередження фактів незаконного використання автотранспорту міськвиконкому слід, перш за все, потурбуватись про те, щоб транспортні послуги за плату олександрійці могли одержати у державних установах.

Варто було б вирішити питання про реалізацію м'ясопродуктів робітникам м'ясокомбінату і молока на молокозаводі. Не секрет, що деякі громадяни влаштовуються працювати на ці підприємства, щоб незаконно одержувати продукти харчування.

З метою припинення нетрудових доходів від використання лишків житла необхідно установити суворий контроль за житлом з боку міськвиконкому, ЖЕКів, вуличних комітетів з участю міліції і прокуратури.

Необхідно також навести порядок в спорудженні дачних будинків, гаражів як в питаннях придбання будівельних матеріалів, так і в їх доставці на місце.

Потрібна корінна перебудова в роботі відомчого і державного контролю в торгівлі, будівництві та всіх інших галузях народного господарства.

Головне тепер для трудових колективів, громадських організацій, всіх нас — поставити надійний заслін нетрудовим доходам.

ТВАРИННИЦТВО — УДАРНИЙ ФРОНТ

Підсумки роботи працівників ферм району за шість місяців 1986 року

В числі передовиків

Доярки, які за 6 місяців 1986 року надоїли найбільше молока від корови (в кілограмах):

Ворох М. В. радгосп-технікум	2715
Воронько Г. Ф. к-п ім. Кірова	2553
Кравчук Л. У. держкінзавод № 174	2526
Молчевська Л. І. радгосп-технікум	2499
Сергєєва Л. І. к-п ім. Кірова	2492
Мельник В. І. р-п цукрокомбінату	2444
Щава Н. І. к-п «Прогрес»	2386
Хрієнко В. М. держкінзавод № 174	2326
Землянська В. О. к-п ім. Леніна	2296
Ярошенко Н. Г. держкінзавод № 174	2284
Коцюбайло Г. І. р-п цукрокомбінату	2232
Федоран Є. Д. р-п «Шарівський»	2230

Пташниці, які одержали найбільше яєць від курки-несучки (штук):

Онопа Г. Ю. к-п ім. В. Ульянова	140
Додушко О. К. к-п ім. В. Ульянова	129

Свинарки, які одержали найбільше поросят від основної свиноматки (голів):

Ковтун В. С. к-п «Червоний прапор»	24
Кравець В. А. к-п «Червоний прапор»	24
Булич Л. І. к-п «Червоний прапор»	21

Телятниці і скотарі, які одержали найвищі середньодобові прирости живої ваги молодняка великої рогатої худоби (грамів):

Краснянська В. С. к-п «Ленінським шляхом»	838
Федан М. К. к-п ім. В. Ульянова	801
Герасименко В. Т. к-п «Ленінським шляхом»	769

Оператори по відгодівлі свиней, які одержали найвищі середньодобові прирости живої ваги тварин (грамів):

Главецька С. Д. к-п «Україна»	462
Ульясова Г. С. к-п «Ленінським шляхом»	435
Васильчук У. В. к-п «Україна»	404



Понад тридцять п'ять років трудиться в колгоспі імені Петровського Марія Федорівна КОЗАК. Зараз вона телятниця третьої молочнотоварної ферми, доглядає групу телят віком до шести місяців. Кожна тварина щодня додає у живій вазі 543 грами при плановому завданні 500.

Марія Федорівна прагне успішно виконати взяте зобов'язання, внести свій вклад у виконання завдань Продовольчої програми.

За багаторічну наполегливу працю М. Ф. Козак нагороджено медаллю «За трудову доблесть».

Передовій тваринниці присвоєно почесне звання ударника комуністичної праці.

Фото М. Пальчика.

Виробництво продукції ферм

ДАНІ РАЙОННОГО ІНФОРМАЦІЙНО - ОБЧИСЛЮВАЛЬНОГО ЦЕНТРУ СТАНОМ НА 1 ЛИПНЯ 1986 РОКУ.

МОЛОКО

Перша графа — надоєно в кілограмах від корови, друга — вироблено в центнерах на 100 гектарів сільськогосподарських угідь:

Радгосп-технікум	1787	230
Цукрокомбінат	1731	319
Кінзавод	1683	185
«Шарівський»	1557	238
«Прогрес»	1500	194
«Прапор комунізму»	1489	242
ім. В. Ульянова	1446	190
«Більшовик»	1426	228
ім. Кірова	1371	167
ім. Фрунзе	1356	163
«Червоний прапор»	1342	212
ім. Димитрова	1327	192
«Росія»	1286	153
ім. Шевченка	1270	82
ім. Свердлова	1268	197
ім. Леніна	1252	206
«Перемога»	1230	189
ім. Карла Маркса	1227	177
«Україна»	1221	133
ім. Гагаріна	1218	228
ім. Петровського	1206	132
«Маяк»	1201	163
«Ленінським шляхом»	1176	119
ім. Калініна	1143	113
ім. Енгельса	779	61
По району	**1356**	**172**

М'ЯСО

Перша графа — вироблено в центнерах на 100 гектарів сільськогосподарських угідь, друга — було на цей період в минулому році:

«Заповіт Леніна»	92	76
Цукрокомбінат	88	81
«Україна»	74	43
ім. Петровського	68	36
ім. В. Ульянова	65	30
«Більшовик»	64	45
«Шарівський»	51	37
«Росія»	42	65
«Маяк»	38	35
«Ленінським шляхом»	34	39
Кінзавод	31	40
«Прапор комунізму»	29	23
ім. Свердлова	27	27
ім. Гагаріна	27	33
ім. Леніна	26	20
ім. Димитрова	25	12
Радгосп-технікум	24	21
«Червоний прапор»	23	30
«Перемога»	22	14
ім. Карла Маркса	21	16
ім. Кірова	21	17
«Прогрес»	20	18
ім. Енгельса	17	11
ім. Калініна	16	16
ім. Фрунзе	16	17
ім. Шевченка	10	9
По району	**33**	**23**

ЯЙЦЯ

Перша графа — одержано на 100 гектарів зернових, друга — одержано від курки-несучки (штук):

ім. В. Ульянова	255461	110
ім. Кірова	92569	86
ім. Леніна	68796	101
Радгосп-технікум	37931	74
«Маяк»	18798	109
ім. Гагаріна	10526	82
ім. Свердлова	9867	112
«Червоний прапор»	9110	133
ім. Енгельса	6956	125
«Перемога»	4926	148
«Заповіт Леніна»	4199	58
ім. Петровського	3577	89
«Прапор комунізму»	3263	118
«Шарівський»	2640	69
ім. Калініна	1936	76
ім. Фрунзе	1672	82
«Росія»	1374	45
«Україна»	1277	55
ім. Димитрова	757	14
«Більшовик»	722	65
По району	**18472**	**99**

◆ *П'ятирічка: курсом прискорення*

Успіхи не забарились

Комітет профспілки колгоспу «Перемога» під керівництвом партійної організації постійно спрямовує соціалістичне змагання тваринників на виконання взятих соціалістичних зобов'язань.

На кожній фермі підсумки роботи за день та за декаду підбивають згідно розроблених умов змагання обліковці і завідуючі фермами. Підсумки трудового суперництва за місяць, квартал, рік підбиваємо з участю голови правління, секретаря парторганізації, профспілкових активістів та зооветспеціалістів. Тут вирішуються всі питання виробничого та побутового значення.

Якщо протягом минулих років комітет профспілки мало приділяв уваги створенню сприятливих виробничих та культурно-побутових умов для тваринників, то вже з перших днів дванадцятої п'ятирічки це питання стало центральним. Нині на кожній молочнотоварній фермі обладнано побутові кімнати. Там є можливість у хвилини перепочинку переглянути свіжі газети і журнали, ознайомитись з новинками передового досвіду, випити склянку чаю.

Подбали в цьому році про благоустрій тваринницьких ферм. Весною навколо корпусів висадили дерева.

Заасфальтували під'їзні шляхи та кормові площадки. З допомогою шефів — робітників заводу підйомно-транспортного устаткування огороджуємо території ферм. Вирішуємо питання про відкриття на фермах магазинів.

Для доярок, телятниць, свинарок першочергово виділяємо автотранспорт для завезення на зиму палива. При наявності забезпечуємо їх будівельними матеріалами, надаємо необхідну допомогу у веденні підсобного господарства.

Велику увагу комітет профспілки приділяє новим прогресивним формам і методам організації соціалістичного змагання. Зокрема, всі колективи молочнотоварних ферм перейшли на роботу за бригадним підрядом.

Сьогодні з гордістю можна сказати, що наша праця дає позитивні наслідки і окупляється сторицею. Тваринники господарства успішно виконали піврічні плани по виробництву молока, приплоду телят, по приростах їх живої ваги та по ряду інших показників. Від кожної корови доярки надоїли на 153 кілограми молока більше, ніж передбачалось завданням.

В числі правофлангових ідуть Анатолій Різниченко і Таїсія Самкова. На їх рахунку є майже по 2000 кілограмів молока, одержаного від кожної корови.

Господарство перевиконало плани першого півріччя по продажу державі молока, м'яса, яєць.

Відрадно, що працівники галузі, відчуваючи турботу, трудяться на совість, як того вимагає час.

Р. РІЗНИЧЕНКО,
голова комітету профспілки.

Краса професії

На вірному шляху

Тарас Марару, ще навчаючись у Головківській середній школі, вирішив, що його місце в рідному колгоспі. А йдучи до лав Збройних Сил СРСР, запевнив односельчан, що добросовісно виконає свій обов'язок перед Батьківщиною і прийде на тваринницьку ферму.

Свого слова додержав. На другій молочнотоварній фермі після служби в армії розпочалася його трудова біографія. Добросовісно доглядаючи телят, Тарас швидко завоював повагу колег по роботі. На зборах про нього голова колгоспу добре слово сказав.

У першому кварталі нинішнього року Т. Марару добився вагомих успіхів у праці. Кожне теля його групи перевищувало плановий середньодобовий показник на 120 грамів живої ваги.

Навесні, коли телят перевели в літній табір, правління господарства запропонувало Тарасу перейти в колектив четвертої ферми, де не вистачало людей. Юнак не відмовився. Набрав групу тварин, яких з ранку до пізнього вечора випасає по балках і лісосмугах.

Тарасу Марарі двадцять три роки. Він депутат Головківської сільської Ради народних депутатів, член виконкому. Без відриву від виробництва навчається на зоотехнічному відділенні радгоспу-технікуму.

Нещодавно, в житті Тараса сталася ще одна радісна подія. Комуністи парторганізації колгоспу імені Калініна на зборах прийняли його в ряди ленінської партії.

Трудове життя в юнака попереду. Тож хай йому щастить.

Л. САВІН,
ветеран війни і праці.

МІСТО НА КОЛЕСАХ ПРИБУЛО НА ВДНГ

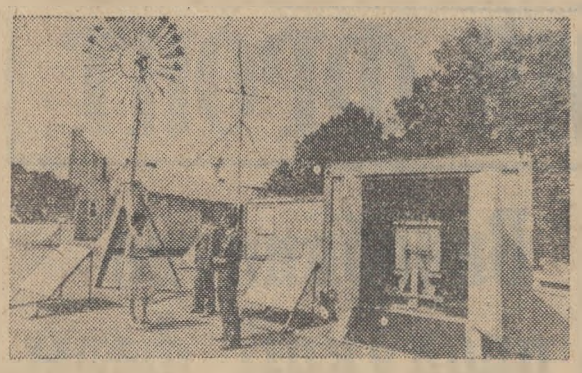

Москва. Експозиція «Мобільні будинки-86», що почала роботу на ВДНГ СРСР, — явище рідкісне у виставочній практиці. Буквально за лічені дні виросли тут гуртожитки, магазини, медпункти, котельна, установки для очищення стічних вод, трибуни стадіонів — словом усе, що складає сучасне комфортабельне місто. Навіть у польових умовах більшість будинків, які демонструються на виставці, складаються за один день. А жити в цьому місті можуть меліоратори і геологи, нафтовики, лісівники та будівельники.

Прибувши на колесах у віддалений і необжитий район країни, таке місто може стати «першим ешелоном» нового постійного міста.

Виставка, яка знайомить з кращими зразками мобільних будинків, проводиться вперше. В ній беруть участь понад двадцять міністерств і відомств.

На знімку: вітроенергетичні установки «Ромашка» і «Малятко».

(Фотохроніка ТАРС—РАТАУ).

Радить лікар

Бережіть зуби

Карієс зубів — найпоширеніше захворювання. Перші ознаки враження можуть проявлятися як в період прорізування молочних, так і постійних зубів. А з віком цей процес посилюється.

Карієс — це особлива зміна твердої тканини, при якій створюється дефект в емалі та дентині зуба. В багатьох вони портяться рано. Захворювання пов'язане з загальним станом здоров'я, умовами життя, харчуванням та ін. Зуби формуються, коли плід знаходиться на другому-третьому місяці в утробі матері. Тому від кількості вітамінів та мінеральних солей в раціоні їжі матері залежатиме, які будуть вони в дитини.

Дуже шкодить зубам пристрасть до солодкого, а також звички гризти кісточки, лузати насіння.

Ні в якому разі не можна залишати без уваги дитячі молочні зуби. Від стану їх залежить ріст і формування постійних. Якщо молочні не в порядку, нові можуть переміщатися, рости кривими, псуватися. Тому дітей потрібно 2 рази на рік показувати лікарю. Дітей треба привчати з раннього віку полоскати рота після їди, чистити зуби. Кожен повинен мати свою зубну щітку, краще з натуральної щетини. За ніч на зубах з'являється наліт, який сприяє виникненню каменів. Залишки їжі легко виводяться, якщо прополоскувати водою кімнатної температури.

Чим чистити зуби — порошком чи пастою? Порошки краще очищають зуби, зате пасти зручніші і в них часто вводяться вітаміни і лікарські речовини, корисні для десен.

Дітям рекомендується їх чистити пастами «Дитяча», «Чебурашка», «Буратіно». Дорослим можна використовувати пасти «Жемчуг», «Лісна», «Бальзам» та ін.

Т. ЧОРНОУС,
завідуюча дитячим відділенням Олександрійської стоматологічної поліклініки.

Слідами неопублікованих листів

Мешканець міста Олександрії Н. Е. Рябуха в листі до редакції повідомляв про те, що в Південному мікрорайоні міста не завжди можна здати скляну тару, приймальний пункт від універсаму № 15 відділу робітничого постачання частіше закритий, ніж працює.

Начальник відділу робітничого постачання Ю. П. Фільчаков, якому ми направили листа для вжиття заходів, повідомив, що наведені в листі факти мали місце. Через нестачу транспорту, невчасне вивезення склотари, відсутність кадрів приймальні пункти дійсно працюють неритмічно.

Нині пункт приймання склотари від універсаму № 15 кадрами укомплектовано. Встановлено контроль за його роботою.

Редактор
М. НОВИКОВ.

Куди піти вчитися

ОЛЕКСАНДРІЙСЬКЕ
СЕРЕДНЄ ПРОФТЕХУЧИЛИЩЕ № 7

оголошує набір учнів на 1986—1987 навчальний рік по спеціальностях:

столяр-верстатник,
монтажник конструкцій-муляр,
облицювальник-плиточник, мозаїчник,
штукатур,
електромонтажник,
маляр,
електрозварювальник,
автослюсар-шофер,
автокранівник.

Термін навчання 3 роки. На ці спеціальності приймаються юнаки та дівчата з 8-річною освітою. Особам, які закінчили навчання, видаються дипломи про закінчення середньої школи і присвоюється розряд по одержаній спеціальності.

Термін навчання до 1 року. Ця група комплектується з осіб, які закінчили 10 класів, а також з юнаків, які повернулися з лав Радянської Армії, по спеціальностях:

облицювальник-плиточник, мозаїчник — навчаються 1 рік, стипендія 75 крб. на місяць (приймаються юнаки і дівчата),

електрослюсар — навчаються 1 рік, стипендія 75 крб.,

водій автомобіля категорії «С» — навчаються 5 місяців, стипендія 45 крб., для тих, що повернулися з лав Радянської Армії, — 75 крб. (приймаються юнаки і дівчата).

В училище приймаються юнаки і дівчата віком від 15 до 26 років без вступних екзаменів.

В училище набирається група з музичним нахилом і спортивна група з футболу. Особи, зараховані в училище, забезпечуються за рахунок держави 3-разовим харчуванням, обмундируванням, гуртожитком.

Під час проходження виробничої практики учні одержують 50 процентів заробітку. Час навчання в училищі зараховується у безперервний стаж.

Особи, які закінчили училище з відзнакою, приймаються у вищі навчальні заклади і технікуми поза конкурсом.

При училищі працюють спортивні секції (бокс, боротьба, футбол, волейбол, баскетбол), гуртки технічної творчості, домоводства, а також художньої самодіяльності (хоровий, вокальний, танцювальний, естрадний, народних і духових інструментів).

Учні, які успішно навчаються по обраній спеціальності, можуть одержати на 3 курсі додаткову професію водія автомобіля.

Початок занять 1 вересня 1986 року.

Вступники повинні подати такі документи: заяву на ім'я директора, автобіографію, паспорт, або свідоцтво про народження, довідку з місця проживання, 6 фотокарток розміром 3х4 см., довідку про профілактичні щеплення, документ про освіту.

Адреса училища: 317927 м. Олександрія, Перемозький мікрорайон, вул. Нагорна, 104. Їхати автобусом «А» до зупинки «СПТУ № 7». Телефон 2-83-11.

ДИРЕКЦІЯ.

ОЛЕКСАНДРІЙСЬКЕ СЕРЕДНЄ ПРОФЕСІЙНО-ТЕХНІЧНЕ УЧИЛИЩЕ № 13

ОГОЛОШУЄ НАБІР УЧНІВ

на 1986 — 1987 навчальний рік по спеціальностях:

НА БАЗІ 8 КЛАСІВ:

Електрослюсар підземний, строк навчання 3,5 року.

Електрослюсар черговий і по ремонту обладнання, строк навчання 3 роки.

Машиніст екскаватора строк навчання 3 роки.

Водій-автослюсар, строк навчання 3 роки.

Токарі по металу, строк навчання 3 роки.

Продавці продтоварів строк навчання 3 роки.

НА БАЗІ 10 КЛАСІВ.

Машиніст електровоза підземний, строк навчання 1,5 року.

Електрослюсар підземний, строк навчання 1,5 року. Стипендія 129 крб.

Машиніст електровоза вугільного розрізу, строк навчання 1 рік. Стипендія 100 крб.

Машиніст екскаватора, строк навчання 1,5 року. Стипендія 100 крб.

Електрослюсар черговий і по ремонту промислового обладнання, строк навчання 1 рік. Стипендія 109 крб.

Токарі, строк навчання 1 рік. Стипендія 85 крб.

Водії, строк навчання 1 рік. Стипендія 85 крб.

Машиністи брикетних пресів, строк навчання 1 рік. Стипендія 109 крб.

Продавці промислових товарів, строк навчання 1 рік. Стипендія 30 крб.

Продавці продовольчих товарів, строк навчання 1 рік. Стипендія 30 крб.

Кухарі, строк навчання 2 роки. Стипендія 30 крб.

Автослюсар - шофер, строк навчання 1 рік. Стипендія 85 крб.

ПО СКОРОЧЕНІЙ ПРОГРАМІ:

Водії, строк навчання 6 місяців. Стипендія 85 крб.

Електрослюсар черговий і по ремонту промислового обладнання, строк навчання 5 місяців. Стипендія 109 крб.

Машиніст брикетних пресів, строк навчання 5 місяців. Стипендія 109 крб.

Початок занять в групах по скороченій програмі 1 вересня 1986 року.

Учні всіх спеціальностей при проходженні виробничої практики одержують додатково до стипендії 50 процентів заробітної плати. Відмінники одержують підвищену стипендію на 25 процентів, іногородні забезпечуються гуртожитком.

Заяву подавати на ім'я директора училища, де вказати обрану спеціальність.

Початок занять 1 вересня 1986 року.

До заяви слід додати: документ про освіту, свідоцтво про народження, 4 фотокартки розміром 3х4 см, характеристику, довідку про щеплення.

Адреса училища: 317921, м. Олександрія, пл. Кірова, 18.

ДИРЕКЦІЯ.

СЕРЕДНЄ
ПРОФЕСІЙНО - ТЕХНІЧНЕ УЧИЛИЩЕ № 107

м. Єгор'євська, Московської області оголошує набір учнів.

Училище готує висококваліфікованих робітників основних професій текстильної промисловості:

на базі 8 класів зі строком навчання 3 роки:
ткаль,
прядильниць,
контролерів готової продукції.

Учні закінчують середню школу, одержують стипендію 20 крб. і знаходяться на повному державному забезпеченні: безплатне харчування обмундирування.

На базі 10 класів зі строком навчання 1 рік:
ткаль,
прядильниць,
мотальниць,
стрічечниць,
контролерів готової продукції.

Учні одержують стипендію 70 крб. при умові успішного виконання планів і програми.

Іногороднім надається (безплатно) упорядкований гуртожиток.

В процесі виробничого навчання в навчальних майстернях і на виробництві учні одержують 50 процентів заробітної плати.

Прийом в училище без вступних екзаменів після успішного проходження медичної комісії.

Училище має право направляти у вищі учбові заклади.

Після закінчення училища заробітна плата від 150 до 250 крб.

Для вступу в училище необхідно пред'явити такі документи: заяву, свідоцтво про народження (паспорт), документ про освіту, характеристику з школи, медичну довідку (форма 086) довідку з місця проживання, довідку про сімейний стан (для вихованців шкіл-інтернатів і дитячих будинків), шість фотокарток розміром 3х4.

Прийом заяв до 1 жовтня.

Початок занять з 1 вересня. Іногородні абітурієнти висилають документи рекомендованим листом на адресу училища: 140300, м. Єгор'євськ, Московської області, проспект Леніна, 3, СПТУ № 107. Телефон 2-04-71.

Їхати автобусом Москва — Єгор'євськ від станції метро «Ждановська»; електропоїздом Москва—Єгор'євськ з Казанського вокзалу; електропоїздом Москва — Голутвін до ст. 88 км, далі автобусом до Єгор'євська.

ДИРЕКЦІЯ.

«ЛЕНИНСКОЕ ЗНАМЯ» — орган Александрийских городского и районного комитетов Компартии Украины, городского и районного Советов народных депутатов Кировоградской области (выходит на украинском языке).

АДРЕСА РЕДАКЦІЇ:
317900, м. Олександрія,
вул. Шевченка, 74.

ТЕЛЕФОНИ: редактора — 2-23-45, відділів: партійного життя — 2-24-33, промисловості—2-36 63, сільського господарства—2-27-93, відповідального секретаря — 2-35-63, відділу листів — 2-01-43, приймальні — 2-22-32, бухгалтера — 2-27-93.

Спосіб друку високий. Газету виготовили поліграфісти: лінотиліст В. І. Столбаненко, складачі В. Є. Приходько, М. Г. Матюшенко, друкар О. Д. Кучеренко.

Олександрійська міська друкарня Кіровоградського облуправління у справах видавництв, поліграфії і книжкової торгівлі, м. Олександрія, вул. Шевченка, 81.
Індекс 62065. Телефони: 2-31-35, 2-34-70. Тираж 28180. Обсяг 1 друк. арк. Зам. № 6257.

ПРОЛЕТАРІ ВСІХ КРАЇН, ЄДНАЙТЕСЯ!

Ленінський ПРАПОР

ГАЗЕТА НАГОРОДЖЕНА ПОЧЕСНОЮ ГРАМОТОЮ ПРЕЗИДІЇ ВЕРХОВНОЇ РАДИ УРСР

Липень
25
П'ятниця
1986
№ 119 (10427)
Ціна 3 коп.
Газета виходить у вівторок, середу, п'ятницю, суботу.

ОРГАН ОЛЕКСАНДРІЙСЬКИХ МІСЬКОГО ТА РАЙОННОГО КОМІТЕТІВ КОМПАРТІЇ УКРАЇНИ, МІСЬКОЇ ТА РАЙОННОЇ РАД НАРОДНИХ ДЕПУТАТІВ КІРОВОГРАДСЬКОЇ ОБЛАСТІ

ГАЗЕТА ВИДАЄТЬСЯ З 26 БЕРЕЗНЯ 1919 РОКУ

Готувати житло до зими

ОСЬ І МИНУЛА середина літа. Кожен день наближає нас до осені, а, отже, і до початку нового опалювального сезону. Як же готуються до нього житлово-експлуатаційні контори і тепловики нашого міста? Ще навесні було складено й затверджено плани підготовки до цієї відповідальної кампанії. Добре виконує намічене житлово-експлуатаційна контора № 1 міськвиконкому. Капітальний та поточний ремонт житлового фонду тут проводиться з випередженням графіка. З капітального ремонту у першому півріччі введено 3 багатоквартирні будинки. Виконуються й інші заходи.

Закінчує ремонт котелень Олександрійське підприємство теплових мереж.

Але до початку опалювального сезону ще належить багато зробити, щоб в кожній квартирі взимку було тепло і затишно.

Особливу тривогу викликає стан капітального ремонту житла, підпорядкованого управлінню житлово-комунального господарства об'єднання «Олександріявугілля». Виділені на перше півріччя кошти для цієї цілі не освоєні. Відставання уже стало хронічним, що породжує справедливі скарги трудящих.

Не виконується і план по ремонту парових та водонагрівних котлів.

Нерідко квартиронаймачі скаржаться до редакції на те, що в їхніх будинках протікає дах. Ось і недавно така скарга надійшла від мешканки вулиці Луначарського, 29 Л. І. Кашуби. «Уже кілька разів зверталася в перше домоуправління ЖКК тресту «Олександріяважбуд» з заявою, щоб відремонтували дах, — пише Людмила Іванівна, — бо під час дощів квартиру заливає. Жеківці не один раз обіцяли, та слова свого не дотримували. Днями, нарешті, полагодили дах. Але стеля від багаторазового заливання прийшла в такий стан, що сама її я відремонтувати не в змозі».

Погожі літні дні слід якнайефективніше використати для ремонту дахів. Адже під час осінніх дощів чи зимової непогоди цієї роботи не виконаєш.

Згідно намічених заходів необхідно виконати значний обсяг робіт по ремонту димоходів, опалювальних печей, вентиляційних каналів, фасадів, водостічних труб, вікон, дверей.

Обов'язково слід всюди промити системи опалення. Минулої зими було чимало нарікань на низьку температуру в комунальних квартирах від мешканців площі Кірова. Як виявилося, справа в тому, що тепло розподілялося нерівномірно. В будинках, які опалювалися від однієї й тієї ж котельні, різниця в температурі сягала 5—6 градусів. Тут треба зробити ревізію теплотраси і установити шайби потрібного розміру. Та цієї роботи поки що не виконано.

Працівники ЖЕКів, члени домових комітетів не організовують серед мешканців соціалістичного змагання за зразкову підготовку до зими кожної квартири, кожного будинку.

Варто активніше готуватися до неї і власникам приватних будинків. Влітку легше припасти паливо. Треба також привести в належний стан опалювальні системи.

На XXVII з'їзді КПРС наголошувалося, що необхідно посилити режим економії, по-господарському використовувати енергетичні та інші ресурси в побуті. Про це повинні завжди пам'ятати і працівники житлово - експлуатаційних контор, і тепловики, і квартиронаймачі.

Підготовка до роботи в зимових умовах — важливий етап у діяльності підприємств житлово-комунального господарства. Працівникам комунальних служб необхідно докласти максимум зусиль, щоб у зимовий період міське господарство функціонувало нормально.

ВСЕ, ЩО НАМІТИЛА ПАРТІЯ, ПЕРЕТВОРИМО В ЖИТТЯ

Передові бригади

Перед у соціалістичному змаганні серед колективів управління механізації веде бригада асфальтобетонників, яку очолює І. А. Принь. План першого півріччя вона виконала на 139 процентів. Додатково до завдання здійснено будівельно - монтажних робіт на 17 тисяч карбованців.

Добра слава лине тут і про бригаду ізолювальників, керує якою І. П. Кавара. Змінні завдання цей колектив постійно виконує на 110—115 процентів, працює без порушень трудової дисципліни.

Звання «Кращий за професією» присвоєно машиністам екскаватора А. С. Сокуру та О. С. Чепурку, машиністу бульдозера Д. М. Федораку.

С. КАЛІНІНА.



В колгоспі імені Петровського на жнивах-86 в авангарді соціалістичного змагання йде М. С. Красноголовий. Разом з помічником Олегом Васильченком Микола Сильвестрович комбайном СК-5 намолотив 5088 центнерів ранніх зернових.

На знімку: М. С. КРАСНОГОЛОВИЙ та Олег ВАСИЛЬЧЕНКО.

Фото М. Пальчика.

Правофлангові

РАЙОННИЙ ШТАБ ПО ОРГАНІЗАЦІЇ СОЦІАЛІСТИЧНОГО ЗМАГАННЯ ПОВІДОМЛЯЄ:

Станом на 23 липня трудівники району зібрали хліба на 40692 гектарах при плані 45920. Успішно завершили жнива хлібороби колгоспів «Перемога», «Червоний прапор», радгоспів цукрокомбінату, «Шарівський», радгоспу-технікуму.

На останніх гектарах обмолочують ранні зернові в колгоспах імені Леніна, «Росія», імені Фрунзе та ряді інших господарств.

* * *

Доведене завдання по продажу державі зерна ранніх зернових культур район виконав на 82 проценти. Успішно виконано план по реалізації сильних і цінних пшениць.

Першими розрахувались з державою по продажу хліба трудівники радгоспу «Шарівський», колгоспів «Перемога» та імені Карла Маркса.

Найбільше цінних і сильних пшениць засипали в засіки Батьківщини хлібороби радгоспу «Шарівський», радгоспу-технікуму, колгоспів «Ленінським шляхом» та «Прапор комунізму».

* * *

Станом на 23 липня солому в районі заскиртовано на 28731 гектарі. Швидкими темпами скиртують її в колгоспах імені Володимира Ульянова, імені Петровського, «Червоний прапор», імені Леніна.

Змагаються юні

Напружене змагання розгорнулось у період жнив між механізованими загонами «Прометей» і «Юний механізатор» Войнівського та Червонокам'янського міжшкільних навчально - виробничих комбінатів. Краще жнивували червонокам'янці. Під керівництвом майстра-наставника А. Я. Осипенка юні хлібороби Сергій Плахотній та Сергій Бичик намолотили близько 4200 центнерів зерна і посіли перше місце у соціалістичному змаганні хліборобів колгоспу імені Фрунзе.

Не набагато відстали від них екіпажі у складі майстрів-наставників О. І. Таранєнка, А. Р. Шамрая та учнів Ігоря Будіна, Сергія Рогачова, Юрія Біленка і Віктора Теличка.

У загоні «Прометей» відзначається екіпаж Віктора Берези та Ігоря Дунчика.

Г. ЗАСТЕБА.

Стало правилом

Бригада електромонтажників-схемників заводу «Автоштамп», яку очолює І. Ф. Федоренко, стала переможцем соціалістичного змагання комсомольсько-молодіжних колективів підприємств міста за перше півріччя 1986 року.

Економити у великому й малому, берегти кожну робочу хвилину, постійно підвищувати продуктивність праці — таке правило бригади.

О. ВАСИЛЬЧЕНКО.

Хто як виробляє молоко

Дані про надій молока в колгоспах і радгоспах району в кілограмах від кожної корови за день 22 липня (перша графа — в цьому році, друга — було в цей день торік):

ім. В. Ульянова	10,7	9,5	«Червоний прапор»	9,6	8,3
«Прапор комунізму»	10,6	9,0	ім. Кірова	9,6	9,2
«Прогрес»	10,4	10,2	ім. Карла Маркса	9,6	9,6
ім. Свердлова	10,2	10,2	ім. Леніна	9,3	9,1
ім. Фрунзе	9,2	8,1	«Перемога»	8,3	8,0
«Росія»	9,2	9,2	ім. Шевченка	8,0	8,6
«Україна»	8,7	8,5	ім. Енгельса	5,9	7,9
ім. Димитрова	8,7	8,7	**РАДГОСПИ**		
«Маяк»	8,7	8,9	«Шарівський»	11,5	9,6
«Ленінським шляхом»	8,5	8,8	Радгосп-технікум	11,3	12,1
ім. Петровського	8,5	9,6	Кінзавод	9,9	10,3
ім. Калініна	8,4	8,9	Цукрокомбінат	9,6	12,5
			ім. Гагаріна	8,9	7,0
			«Більшовик»	8,8	8,4
			По району	8,3	9,1

◆ *За високий урожай зернових*

Поле віддячить дбайливим

Хлібороби бурякорадгоспу «Шарівський» з року в рік добиваються високих урожаїв зернових культур. Про досвід вирощування озимої пшениці розповідає головний агроном господарства Б. М. Рішка.

Озима пшениця належить до найбільш цінних і високоврожайних культур. Тому велику увагу приділяємо добору попередників. Так, під урожай нинішнього року озима пшениця була розміщена по чорному пару, по однорічних та багаторічних травах, по посівах на зелений корм. Більша частина озимої пшениці висівається на площах, урожай з яких збирається рано. Тому є час добре підготувати грунт.

Головне, що забезпечує одержання високого урожаю—вчасна і якісна підготовка грунту. Раніше допускались факти, коли поле під озимину починали готувати після другого укосу багаторічних трав. Але досвід підтверджує: площу треба готувати після першого укосу. Її дискуємо лущильниками у двох напрямах. Після цього сіємо плугами з передплужниками у агрегаті з котком і боронами. Прикотковування проводиться для того, щоб зменшити аерацію і випаровування вологи.

Площі, що звільняються з-під озимих на зелений корм, дискуємо, вносимо місцеві добрива і приорюємо плугами з котком і боронами.

У нашому радгоспі цукрові буряки в основному розміщено по озимих. Тому основну масу органічних добрив (по 35—40 тонн) вносимо не під цукрові буряки, а під озимі. За рік органіка проходить процес мінералізації і під час росту цукристих дає найбільшу віддачу. Необхідно також вносити гній і під озимі, що розміщаються по багаторічних травах.

Озиму пшеницю підживлюємо навесні по мерзлоталому грунту мінеральними добривами з розрахунку 35 кілограмів діючої речовини на гектар.

З районованих сортів використовуємо Донський напівкарлик, Дніпровську 846, та Безосту-1. Плануємо у наступному році висіяти новий перспективний сорт Еритроспермум 127.

Тож можна зробити висновок, що високий урожай озимих забезпечує вчасна і якісна підготовка грунту під осінній засів, ефективне використання органічних та мінеральних добрив, застосування високоурожайних сортів і висів їх у кращі строки.

Як підтвердження тому наведемо цифри: за минулу п'ятирічку середньорічний урожай у радгоспі «Шарівський» становить: озимої пшениці — 33,5 центнера, а всіх зернових — 30,8 центнера з гектара. Це високий показник.

Грунт під озимі

З думою про урожай другого року п'ятирічки живуть у ці дні механізатори колгоспу імені Кірова. Хлібороби обох тракторних бригад зачищають поля від пожнивних решток, лущать стерню, готують грунт під сівбу озимих культур.

На лущенні стерні самовіддано трудиться комуніст Ф. С. Півторак, який щоденно перевиконує норми виробітку.

У першому відділку на плантації, де був горох, нині господарюють член КПРС С. Я. Задесенець із сином Сергієм. Вони трактором К-701 в агрегаті з дисковою бороною БДТ-7 безвідвальним способом готують грунт під осінню сівбу. Якість їх роботи висока.

Безвідвальному обробітку грунту надають значення і в другому відділку. Тут в роботі відзначається тракторист О. П. Гринчак.

А. КЛИМЕНКО,
секретар парторганізації.

Зведення

про хід підготовки грунту під сівбу озимих культур врожаю 1987 року разом з парами в господарствах району станом на 22 липня (в гектарах):

ім. Шевченка	1670
ім. Фрунзе	1660
ім. Леніна	1120
ім. Карла Маркса	1012
«Прогрес»	918
ім. Калініна	830
«Перемога»	830
«Червоний прапор»	823
ім. Петровського	810
«Росія»	810
«Україна»	790
ім. Свердлова	771
«Ленінським шляхом»	655
ім. Кірова	620
«Прапор комунізму»	620
«Заповіт Леніна»	494
«Маяк»	470
ім. В. Ульянова	442
ім. Енгельса	418
ім. Димитрова	283
РАДГОСПИ	
«Шарівський»	1155
Радгосп-технікум	670
Цукрокомбінат	656
«Більшовик»	562
Кінзавод	538
ім. Гагаріна	285
По району	**19912**

Рішення XXVII з'їзду КПРС — в життя

Хто як будує

В документах XXVII з'їзду КПРС з особливою силою наголошується на широке будівництво на селі. І це закономірно. Адже, щоб закріпити в колгоспах і радгоспах кадри, необхідно мати житло, об'єкти соціально - культурного призначення, дороги з твердим покриттям.

Керівники господарств району, усвідомлюючи життєву необхідність прискорення будівництва, передбачають у дванадцятій п'ятирічці значно більше ввести в експлуатацію новобудов, ніж у минулі роки.

У 1986 році заплановано виконати по району будівельно - монтажних робіт на 4049 тисяч карбованців, в тому числі господарським способом — на 1971 тисячу карбованців.

Піврічний план будівництва підрядним і господарським способом складає 1756 тисяч карбованців. Фактично за перше півріччя освоєно 1891 тисячу карбованців. Перевиконано доведене завдання по будівництву об'єктів не виробничого призначення, зокрема житла.

Вирішальну увагу капітальному будівництву приділяють в колгоспах «Ленінським шляхом», «Росія», імені Володимира Ульянова, «Україна», імені Карла Маркса, імені Леніна та в інших.

На початку нинішнього року виконком районної Ради народних депутатів прийняв рішення про будівництво житлових будинків у сільській місцевості в 1986 році. Нижче подаємо дані про хід його виконання станом на 1 липня (перша графа — завдання побудувати квартиробудинків господарським способом за рік, друга — знаходиться квартиробудинків у стадії будівництва):

ім. Леніна	14	21
ім. Шевченка	8	8
ім. Кірова	10	8
«Прогрес»	13	8
«Прапор комунізму»	16	8
ім. Калініна	10	6
ім. Фрунзе	25	5
«Росія»	7	4
ім. Карла Маркса	7	4
ім. Петровського	9	4
ім. В. Ульянова	9	4
«Червоний прапор»	8	4
ім. Енгельса	8	4
«Україна»	10	4
«Ленінським шляхом»	11	4
ім. Свердлова	14	4
«Заповіт Леніна»	10	2
«Перемога»	11	2
ім. Димитрова	9	0
«Маяк»	—	—
По колгоспах	**209**	**104**
РАДГОСПИ		
ім. Гагаріна	3	5
Радгосп-технікум	5	4
«Шарівський»	1	3
«Більшовик»	2	3
Цукрокомбінат	4	2
По району	**224**	**121**

Крім 224 житлових будинків, що передбачено звести господарським способом, міжгосподарський пересувний механізований колоні (начальник О. П. Пальоний), яка є основною підрядною організацією, доведено завдання побудувати в цьому році в господарствах району 76 будинків. Нині їх в стадії будівництва 86. Це зокрема, в колгоспах «Маяк», імені Калініна, імені Димитрова, «Ленінським шляхом», імені Фрунзе, в плодорозсадницькому радгоспі.

Передбачено також звести 80 будинків індивідуальними забудовниками.

Господарським способом ведеться будівництво магазинів у колгоспах імені Свердлова, «Росія», імені Леніна, імені Кірова, «Перемога», будівництво лазень в колгоспах імені Шевченка та імені Калініна.

Колектив міжгосподарської пересувної механізованої колони споруджує в Ізмайлівці школу на 192 учні. Робітники міжгосподарської пересувної дорожної механізованої колони ведуть будівництво доріг з твердим покриттям в колгоспах імені Леніна, імені Фрунзе, імені Енгельса, «Червоний прапор». Всього в цьому році в господарствах району буде здано в експлуатацію 5,1 кілометра доріг з твердим покриттям.

В колгоспі «Ленінським шляхом» ведеться будівництво дитсадка на 90 місць, пожежного депо на дві автомашини, газопроводу високого, середнього і низького тиску.

На жаль, не в усіх колгоспах приділяють належну увагу будівництву об'єктів господарським способом. Це стосується правлінь колгоспів «Прапор комунізму», імені Петровського, «Червоний прапор», імені Кірова, імені Димитрова.

Будівництво на селі — важлива і потрібна ділянка роботи. Про це слід пам'ятати.

В. РОМЕНКО,
начальник міжколгоспного відділу капітального будівництва РАПО.

Так тримати

На учбово-виробничому підприємстві УТОС підбито підсумки соціалістичного змагання за другий квартал. Переможцями стали дільниця № 3 по випуску трансформаторів, яку очолює змінний майстер Н. О. Турчина, та дільниця № 6 по випуску контактотримачів до магнітних пускачів, керує якою Л. І. Жихарєва. План по випуску продукції вони виконали відповідно на 111,1 та 108,6 процента. До речі, Наталія Олександрівна — кращий майстер-вихователь.

Серед допоміжних дільниць лідирує колектив механічної майстерні, де старшим інженером - механіком А. П. Шликін.

Найвищих показників у праці добиваються бригади, які очолюють Р. М. Кар'єва, В. Ф. Савіна, Н. Г. Касаткіна.

Звання «Кращий робітник» присвоєно слюсарю-складальнику В. Ф. Дмитренку, в'язальниці схемних джгутів Н. М. Зінченко та слюсарю-складальнику Н. К. Красній. Змінні норми вони постійно виконують на 115—120 процентів, всю продукцію здають з першого пред'явлення, працюють без порушень трудової дисципліни. Їм вручено Почесні грамоти.

О. МАЛЯР,
інженер кормувальник.



Фома Васильович ЗІМАРЄВ двадцять років працює комбайнером другої тракторної бригади колгоспу імені Енгельса. Він механізатор першого класу, вміло експлуатує техніку, постійно дбає також про економію пального. Завжди служить прикладом товаришам по роботі. Завершуються жнива. Та не знижує темпів збирання хлібів Фома Васильович. Жодної зайвої хвилини не простоює його «Нива». На збиранні врожаю ранніх зернових він іде в числі перших серед жнивярів колгоспу.

Фото М. Пальчика.

ЗАПИТУЄТЕ—ВІДПОВІДАЄМО

Стягнення дисциплінарне і адміністративне

Нещодавно на одній із нарад за участю керівників підприємств, директор досить великого заводу м і с т а в своєму виступі говорив, що наказом по підприємству винні в порушенні трудової дисципліни були притягнуті до адміністративної відповідальності.

Такий виступ керівника підприємства свідчить про його недостатню правову підготовку. І ось чому.

Стягнення за порушення трудової дисципліни, яке може застосувати адміністрація підприємства, де працює робітник, є дисциплінарним, а не адміністративним.

Види стягнень встановлені статтею 147 Кодексу законів про працю УРСР. Це — зауваження, догана, сувора догана, переведення на нижчеоплачувану роботу на строк до трьох місяців або зміщення на нижчу посаду на той же строк, звільнення.

Адміністративна відповідальність відрізняється від дисциплінарної тим, що при ній відсутні відношення службової підлеглості між органами, які накладають стягнення, і особами, що порушили встановлені правові норми.

Справи про адміністративні проступки розглядаються не керівниками підприємств, організацій, установ, а іншими органами і службовими особами, яким законом надано право застосовувати адміністративні стягнення.

Наприклад, адміністративні комісії при виконкомах місцевих Рад народних депутатів, народні судді, службові особи пожежного нагляду, органів внутрішніх справ та інші.

О. ЧЕРНИШ,
заступник голови адміністративної комісії при міськвиконкомі.

ДОБРІ ВІСТІ

Юні помічники

Доярки молочнотоварної ферми, що у другому відділку радгоспу «Більшовик», зобов'язалися нинішнього року надоїти від кожної корови більше як по 3000 кілограмів молока. Допомагають їм у здійсненні мети школярі Андрій Глибін, брати Василь і Дмитро Новицькі, Вадим Бабаєв. Вони щодня старанно випасають дійну череду ферми.

Учень шостого класу Вітя Воронич випасає телиць. Прирости живої ваги тварин становлять 498 грамів на добу при плані 400.

У. ХМЕЛІВСЬКА,
завідуюча фермою.

Кипить робота

Кипить робота на току колгоспу імені Енгельса. Тут поряд з трудівниками господарства працюють пенсіонери К. Кравцова, А. Лапова та школярі Сергій Хмельницький і Віктор Ільїн. Вони очищають зерно, вантажать його у автомобілі.

Водії Микола Шинкаренко та Віктор Дуденко транспортують зерно до хлібоприймального підприємства. Їм допомагає шофер ремонтно - транспортного підприємства РАПО О. Бєсєдник.

В. ШУЛЬЖЕНКО,
сількор.

Готуються до сівби

Людно у ці дні на механізованому току колгоспу «Перемога». Роботу тут організовано у дві зміни.

Колгоспниці пенсіонери В. Л. Ярова, В. М. Кравченко, комсомольці Олена Хильчук, Віра Тимошенко, Марія Данильченко очищають зерно. Вони вже відправили в колгоспну комору близько 2000 центнерів посівного гороху.

На очищені озимої пшениці на посівні цілі з перевиконанням змінних норм працюють оператори агрегату ЗАВ-40 І. Ф. Сагайдак та І. І. Захарченко.

І. ЗАХАРЧЕНКО,
завідуючий током.



Комсомолець Сергій Панасенко шість років тому прийшов працювати на завод підйомно-транспортного устаткування у відділ головного механіка. Зараз він токар п'ятого розряду. На виготовленні деталей для ремонту обладнання підприємства змінні завдання не перевиконує, не допускає браку в роботі. Крім основної спеціальності, добре володіє суміжною фрезерувальника. Він комсорг цеху, член групи народного контролю.

Молодого робітника занесено на Дошку пошани заводу.

Фото М. Панькова.

Перевіряємо виконання взятих зобов'язань

Спільними зусиллями

Виготовити надпланової продукції на 35 тисяч карбованців.

Підвищити продуктивність праці на 1,5 процента.

Зекономити 140 тисяч кіловат-годин електроенергії, 65 тонн металопрокату.

Додатково до завдання відремонтувати устаткування на 15 тисяч карбованців.

Це основні пункти соціалістичних зобов'язань колективу рудоремонтного заводу на 1986 рік. Результати роботи за два квартали свідчать, що успіхи у заводчан є, і немалі. Взяти хоча б такі цифри. Надпланової продукції вже виготовлено більше як на 150 тисяч карбованців, тобто майже в п'ять раз перевиконано річне зобов'язання. За перше півріччя зекономлено 301 тисячу кіловат-годин електроенергії, 67,8 тонни металопрокату. Продуктивність праці зросла на 2,4 процента. А устаткування відремонтовано додатково до завдання на 193 тисячі карбованців, тобто в 12 разів більше, ніж зобов'язувались.

Показники радують. З початку року рекламацій на продукцію колективу не надходило. На якість роботи заводчан значно вплинуло і правильна організація соціалістичного змагання. Воно є стимулом, сприяє підвищенню продуктивності праці. А після того, як усі познайомились із Зверненням ЦК КПРС до трудящих Радянського Союзу «Дванадцятій п'ятирічці — натхненну творчу працю радянського народу», помітно зросла активність учасників змагання.

Найчастіше переможцями трудового суперництва виходив колектив ливарного цеху, який очолює В. І. Руденко. Там добре оформлені наочна агітація, екран соціалістичного змагання.

Добре поставлена ця робота і в ковальсько-пресовому цеху, де начальником В. К. Покотило; в цеху по ремонту шахтного устаткування, який очолює В. М. Сорокун, на інструментальній дільниці (начальник А. О. Алкеєв).

На заводі багато ветеранів праці передовиків виробництва. Серед них токар-карусельник О. П. Підгорний, газорізальниця Є. С. Доценко, старший майстер М. Г. Щербина, слюсар В. М. Шаленний, кранівниця Г. І. Скрипченко. Всі вони беруть активну участь у громадському житті. Так, наприклад, Ганна Іванівна Скрипченко — голова комітету профспілки ковальсько-пресового цеху, депутат міської Ради народних депутатів.

Слід відзначити, що і постачальники не підводять заводчан.

Та поряд з досягненнями є й невирішені проблеми. Ще болючим залишається питання трудової дисципліни.

Як бачимо, зроблено багато. Наступні півроку покажуть, наскільки заводчани послідовні у виконанні своїх зобов'язань.

Оглядова бригада:
Т. ДЕМУРА — інженер по соціалістичному змаганню, І. АНТОНЕНКО — редактор стінної газети «Металіст», Т. ЛОЗОВА — кореспондент газети «Ленінський прапор».

Рейд

Безпечність недопустима

У господарствах району розширюється фронт робіт по заготівлі кормів для громадського тваринництва. Та часті дощі створюють додаткові труднощі, бо ж вологі солому і сіно скиртувати не можна. Корми гниються і може статись їх самозагорання. Добре відомо, що зволоження небезпечно і для сіна, заскирдованого в травні-червні. Минулого року у цьому переконалися у радгоспі цукрокомбінату, де від самозагорання згоріла скирта сіна.

Та цей гіркий урок став повчальним не для всіх. Спалахнула заграва над полем третього відділка радгоспу «Шарівський» — самозагорілася скирта люцерни. Лихо застало керівників господарства зненацька. Пожежний автомобіль виявився непідготовленим, а пристосована для гасіння вогню техніка добиралась до місця події дуже повільно. З великими труднощами частину скирти вдалось відстояти. Та все ж вогонь знищив чимало цінного корму.

Як потім стало відомо, скирта кілька днів до пожежі парувала. Від неї йшов специфічний запах розігрітої, трав'яної маси. Та ніхто не надав цьому значення. Її не розібрали і не просушили. Збитки від пожежі відшкодовані за рахунок винних посадових осіб.

Перевіркою встановлено, що в колгоспі «Заповіт Леніна» і радгоспі «Більшовик» скирти сіна і соломи не оборано захисними смугами, не обладнано громовідводами, не здійснюється контроль за їх внутрішньою температурою.

В колгоспах «Україна» та імені Петровського не організовано цілодобову охорону скирт грубих кормів.

Згідно протипожежних норм площа основи скирти соломи не повинна перевищувати 150 квадратних метрів. У колгоспі «Прапор комунізму» керуючий відділком О. І. Школа всупереч цій вимозі закладав скирти майже втричі більших розмірів. Після втручання рейдової групи все довелося переробляти заново.

У колгоспі імені Кірова, користуючись безконтрольністю з боку відповідальних осіб, трактористи, що працювали на скиртуванні, палили цигарки у кабінах тракторів.

Механізатору з колгоспу імені Калініна В. П. Михайленку було заборонено скиртувати солому через відсутність на місці роботи первинних засобів пожежогасіння. Та після від'їзду членів рейдової він продовжував працювати. Довелося вдатися до штрафу.

Керуючий відділком колгоспу «Червоний прапор» В. Г. Балькевич вирішив спалити стерню на щойно прибраній від колоскових площі. На цій же ділянці стояла скирта соломи, що не була оборана. Лише випадково не сталося лиха.

Особливої уваги потребує охорона від пожеж зерносочисних токів. Та у колгоспі «Росія» сховище для зерна на току не обладнано громовідводом, електролампочки в приміщеннях не захищені скляними ковпаками.

В радгоспі імені Гагаріна на току пожежний щит порожній, місце для паління не обладнано. Подібне становище виявлено під час рейду і в колгоспі імені Карла Маркса.

Як видно, всупереч здоровому глузду, окремі керівники жартують з вогнем, наражаючи довірені їм господарства на небезпеку. Це недопустимо.

Рейдова бригада:
Б. АНТОНОВ — начальник відділення відділу пожежної охорони управління внутрішніх справ облвиконкому, Г. БІДА — держінспектор району по пожежному нагляду, С. КРИВУНЬ — кореспондент «Ленінського прапора».

Внесок медичних працівників

Радянський народ завжди був сильний своєю єдністю і в роботі, і в радості, і в біді. Коли трапилася аварія на Чорнобильській АЕС, ця риса радянських людей проявилася повною мірою. Вся країна прийшла на допомогу потерпілим.

На загальних зборах працівників центральної міської лікарні було вирішено внести у фонд допомоги потерпілим під час аварії на Чорнобильській АЕС дводенний заробіток. На рахунок допомоги потерпілим працівники центральної міської лікарні уже перерахували 5897 карбованців.

Лікарі, медичні сестри, фельдшери, інші працівники нашої лікарні завжди готові прийти на допомогу тим, хто потрапив у біду.

Л. САМЧЕНКО,
голова комітету профспілки лікарні.

Послуги пункту прокату

У Основних напрямах економічного і соціального розвитку СРСР на 1986—1990 роки і на період до 2000 року наголошується, що необхідно забезпечити дальший розвиток і підвищення ефективності сфери послуг. Над цим питанням ми зараз працюємо. Особливу увагу приділяємо розвитку послуг прокату, адже він дозволяє краще використовувати складну техніку, створює зручності і вигоди для населення.

Особа, яка бере речі напрокат, повинна вчасно сплачувати встановлену суму за їх використання. Більшість наймачів дотримується цього правила, та, на жаль, далеко не всі. Так, робітник районного комбінату комунальних підприємств Ю. І. Кулик 21 березня минулого року взяв напрокат магнітофон, а через півмісяця — телевізор «Електрон-735». Внески заплатив лише за два місяці. Заборгованість становить 196 карбованців, а пеня — 129 карбованців 20 копійок.

Робітниця м'ясокомбінату Л. Н. Буданова має заборгованість 120 карбованців, а Т. Д. Рижечкіна з цього ж підприємства — 209 карбованців 10 копійок. Працівник брикетної фабрики «Димитровська» С. І. Зіверт винен за прокат радіоапаратури 170 карбованців, робітниця ремонтно - будівельного управління об'єднання «Олександріявугілля» Л. О. Федорова — 120 карбованців, а Н. Д. Плотнік, що мешкає по вулиці Чайковського, 4, — 192 карбованці 20 копійок.

Деякі наймачі змінюють місце проживання і не попереджують про це. Так, громадянка О. О. Грига мешкала в гуртожитку автотранспортного підприємства № 10011, Б. С. Лисенко — по вулиці Калініна, 67, кімната 703, С. О. Смішко — по вулиці Свободи, 42. Не розрахувавшись з пунктом прокату, вони змінили місце проживання. Окрім заборгованості, з винних буде стягнуто пеню.

Деякі наймачі вказують місце прописки, а проживають на інших квартирах. Так, Л. П. Запорожченко прописана по вулиці Куйбишева, 8, але там не мешкає.

З громадян, які не платять своєчасно внесків за прокат радіоапаратури, відповідна сума стягуватиметься примусово.

Крім того, п. 5 ст. 265 Цивільного кодексу УРСР вимагає від наймача при закінченні договору прокату повернути майно в тому вигляді, в якому він його одержав з урахуванням нормального зносу, або у вигляді, обумовленому договором. Але окремі громадяни не повертають в ательє взяту напрокат апаратуру. Адміністрація радіотелевізійного ательє змушена звернутися до народного суду.

Л. ПУХТІЄНКО,
юрист.

ЛЕНІНСЬКИЙ ПРАПОР
3 стор. 25 липня 1986 р.



Кілька студентських будзагонів Львівщини приїхали в Київську область на будівництво житла для переселенців з Чорнобильського району. За літній період студенти (а їх 740 чоловік) вирішили збудувати в Макарівському районі село Мар'янівку на 70 будинків.

На знімку: комісар загону «Буревісник-86» Сергій Чумак, командир цього загону Василь Франчук і комісар загону «Спартанець-86» Роман Кресан. Третій рік підряд ці студенти Львівського інституту фізкультури проводять трудовий семестр в будівельних загонах.

Фото **Б. Криштула.** (Фотохроніка РАТАУ).

Адреси вихідного дня

Кінотеатр «Жовтень». 26—27.VII. Кінофільми «Проводи нареченої» (11-50, 15-30, 19), «Приборкання непокірного» (10, 13-40, 17-20, 21), «За покликом серця» (18-30).

Кінотеатр Кірова — Демонструється нова кольорова кінокомедія «Королі жарту» (14, 16, 18, 20).

Кінотеатр 1 Травня — «Слуги диявола на чортовому млині» (15, 16-40, 18-20, 20).

Площа Леніна 26.VII о 19 годині — виступає духовий оркестр райенергоуправління.

НА голубому екрані

НЕДІЛЯ, 27 ЛИПНЯ
І ПРОГРАМА ЦТ

8.00 «Час».
8.40 Ритмічна гімнастика.
9.10 «Наука і техніка».
9.20 30-й тираж «Спортлото».
9.30 Будильник.
10.00 Служу Радянському Союзу!
11.00 Музична передача «Ранкова пошта».
11.30 Клуб мандрівників.
12.30 Музичний кіоск.
13.00 Сільська година.
14.00 Прем'єра документального телефільму «Життя на землі» (Англія). 6 серія «Вторгнення на сушу».
14.55 Коло читання.
15.35 Зустрічі на радянській землі.
15.50 Світ рослин.
16.35 Сьогодні — День Військово-Морського Флоту СРСР. Виступ Головкомандуючого Військово-Морським Флотом СРСР, заступника міністра оборони СРСР Героя Радянського Союзу адмірала флоту В. Чернавіна.
16.50 Міжнародний фестиваль естрадної пісні «Золотий Орфей-86».
18.00 Міжнародна панорама.
18.45 Мультфільм «Дереза».
18.55 Новини.
19.05 Прем'єра телевистави «Вдова Капет». Автор Л. Фейхтвангер.
21.00 «Час».
21.45 Прем'єра фільму-концерту «Музика Мравинського».
23.10 Спорт за тиждень.
23.55 Новини.

ПРОГРАМА УТ

10.00 Новини.
10.20 Ритмічна гімнастика.
10.50 Зустріч з театром Ульяновський обласний драматичний театр.
11.50 «Відвертість». Письменницькі діалоги.
12.30 «Пригоди Буратіно» Музична вистава для дітей. В перерві о 13.30 — Новини.
14.30 «Доброго вам здоров'я». Фізичне загартування дошкільнят.
15.00 Село і люди.
15.30 Сьогодні — День Військово-Морського Флоту СРСР. Слава солдатська.
16.30 Програма «Братерство».
18.00 IX літня Спартакіада народів СРСР. Футбол. Фінал. Трансляція з Республіканського стадіону. (м. Київ).
19.45 Актуальна камера.
20.20 Прем'єра музичного відеофільму «Розлітайтеся, мрії мої». (Студія «Укртелефільм»).
20.45 На добраніч, діти!
21.00 «Час».
21.45 Художній телефільм «Народжена революцією». 10 серія.
23.15 Новини.

II ПРОГРАМА ЦТ

8.00 На зарядку ставай!
8.15 «Перемога Хосе Аріаса». Художній фільм.
9.45 Мамина школа.
10.15 С. Прокоф'єв. Симфонія № 5 сі бемоль мажор.
11.00 «Наш екіпаж».
11.30 Російська мова.
12.00 Розповідають наші кореспонденти.
12.30 Мультфільми.
13.10 Прем'єра художнього телефільму «Дачні історії». 4 серія. «Візити по вихідних».
14.05 Теніс. «Кубок Федерації». Чемпіонат світу серед жіночих команд.
15.05 Прем'єра документального телефільму «Дім, де збираються друзі».
15.55 Із скарбниці світової музичної культури. В. Калинников. Перша симфонія.
16.35 У світі тварин.
17.35 Прем'єра науково-популярного фільму «Лермонтов».
19.45 «Композиція».
20.00 Вечірня казка.
20.15 «Заспіваю я пісню цигана». Музична композиція.
20.50 Прем'єра документального телефільму «Голубе кільце Ферґани».
21.00 «Час».
21.45 «Беремо все на себе». Художній фільм.

Редактор
М. НОВИКОВ

Оголошення, довідки, реклама

КРИВОРІЗЬКИЙ ОРДЕНА ТРУДОВОГО ЧЕРВОНОГО ПРАПОРА ГІРНИЧОРУДНИЙ ІНСТИТУТ

оголошує набір студентів на такі спеціальності:
Денне відділення:

0202 Технологія і комплексна механізація підземної розробки родовищ корисних копалин.
0209 Технологія і комплексна механізація відкритої розробки родовищ корисних копалин.
0206 Будівництво підземних споруд і шахт.
0201 Маркшейдерська справа.
0634 Електрифікація і автоматизація гірничих робіт.
0628 Електропривід і автоматизація промислових установок.
0506 Гірничі машини і комплекси.
1202 Промислове і цивільне будівництво.
0204 Збагачення корисних копалин.
0101 Геологічна зйомка, пошуки і розвідка родовищ корисних копалин.
1301 Прикладна геодезія.
0501 Технологія машинобудування, металорізальні верстати і інструменти з спеціалізацією технологія роботизованого виробництва.

Документи приймаються по 31 липня.

Вечірнє відділення:

0202 Технологія і комплексна механізація підземних розробок родовищ корисних копалин.
0209 Технологія і комплексна механізація відкритої розробки родовищ корисних копалин.
0634 Електрифікація і автоматизація гірничих робіт.
0628 Електропривід і автоматизація промислових установок.
1202 Промислове і цивільне будівництво.
0506 Гірничі машини і комплекси.
0206 Будівництво підземних споруд і шахт.
0501 Технологія машинобудування, металорізальні верстати й інструменти.
0204 Збагачення корисних копалин

Документи приймаються до 31 липня.

Заочний факультет:

0202 Технологія і комплексна механізація підземних розробок родовищ корисних копалин.
0204 Збагачення корисних копалин.
0209 Технологія і комплексна механізація відкритих розробок родовищ корисних копалин.
0501 Технологія машинобудування, металорізальні верстати і інструменти.
0506 Гірничі машини і комплекси.
1202 Промислове і цивільне будівництво.
0628 Електропривід і автоматизація промислових установок.
0634 Електрифікація і автоматизація гірничих робіт.

Документи приймаються до 31 липня.

Вступники на всі форми навчання і спеціальності складають вступні екзамени з математики (письмово), російської мови і літератури (твір), фізики (письмово).

В період подання документів з абітурієнтами проводиться профорієнтаційна співбесіда. В ході співбесіди оцінюються успіхи вступників у праці і творчості, виявляються здібності до майбутньої професійної діяльності. За підсумками співбесіди вступнику може бути нараховано від одного до трьох балів.

Нагороджені по закінченні середньої школи золотою (срібною) медалями, учні, які закінчили середні спеціальні навчальні заклади або середні професійно-технічні училища з відзнакою по спеціальності, що відповідає або близька до вибраної у вузі, зараховуються на гостродефіцитні спеціальності після співбесіди.

Абітурієнти, які поступають на гостродефіцитні спеціальності, і за підсумками двох вступних екзаменів набрали не менше 8 балів, звільняються від третього екзамена.

Початок екзаменів: на денне відділення — з 1 серпня, на вечірнє відділення і заочний факультет: I потік — з 17 липня, II потік—з 4 серпня.

Військовослужбовці, направленні у вуз за рекомендацією військових частин, користуються правом позаконкурсного зарахування.

Вступники подають такі документи: заяву, свідоцтво про освіту (в оригіналі), характеристику з останнього місця роботи для вступу в вуз, затверджену адміністрацією, профспілковою і партійною організаціями, витяг з трудової книги, затверджену адміністрацією підприємства (для працюючих), медичну довідку (форма 086-у), чотири фотокартки (розміром 3х4 см), паспорт і документ про відношення до військового обов'язку.

Іногородні, зараховані на денне відділення, забезпечуються гуртожитком.

Довідки можна одержати в приймальній комісії за адресою: Кривий Ріг, вул. XXII партз'їзду, 11, кімн. 228, телефон 71-46-04.

ПРИЙМАЛЬНА КОМІСІЯ.

ОЛЕКСАНДРІЙСЬКОМУ АВТОТРАНСПОРТНОМУ ПІДПРИЄМСТВУ № 10011

ПОТРІБНІ НА ПОСТІЙНУ РОБОТУ:

водії, котрі мають категорію «Д», для роботи на автобусах,
кондуктори,
контролери автобусів на лінії,
токарі,
газоелектрозварювальники,
робітниця гуртожитку,
слюсар по ремонту автомобілів,
диспетчер по розробці шляхової документації.

Водії, кондуктори, контролери забезпечуються форменим одягом. Робітники забезпечуються паливом на пільгових умовах.

Одиноким надається гуртожиток.

Проїзд на роботу із роботи за рахунок підприємства. У віддалені пункти в нічний період роботи розвозить черговий автобус.

За довідками звертатись в бюро по працевлаштуванню населення на адресу: вул. Шевченка, 91.

АДМІНІСТРАЦІЯ.

ДО ВІДОМА НАСЕЛЕННЯ

Заготівельна контора Олександрійської райспоживспілки приймає від населення абрикоси сортові (калібровку) по ціні 50 коп. за 1 кілограм.

Фрукти приймає Користівська овочева база щоденно з 9 до 15 години, крім суботи і неділі.

ДО ВІДОМА НАСЕЛЕННЯ!

В м. Олександрії по вул. Першотравнева, 17 з 1 липня 1986 р. відкрита платна цілодобова стоянка автомобілів.

АДМІНІСТРАЦІЯ.

ОЛЕКСАНДРІЙСЬКЕ МІСЬКЕ ВІДДІЛЕННЯ БЮРО ПО ПРАЦЕВЛАШТУВАННЮ НАСЕЛЕННЯ ЗАПРОШУЄ НА РОБОТУ

по замовленню № 60:
водіїв,
трактористів,
теслярів,
столярів,
штукатурів-малярів,
газоелектрозварювальників,
токаря.

по замовленню № 62:
машиністів електровоза на поверхні.

Проїзд на роботу та в зворотному напрямку за кошти підприємства. Робітники забезпечуються безплатно вугіллям.

по замовленню № 63:
водія для роботи на мікроавтобусі «Ніса»,
машиніста бульдозера,
гірничих робітників підземних, 5 розряду,
автокранівника,
кочегарів у профілакторій «Гірник»

Робітники забезпечуються безплатно вугіллям, проїздом на роботу та з роботи за кошти підприємства. Квартири отримують в порядку черги.

За довідками звертатись в Олександрійське міське відділення бюро по працевлаштуванню населення на адресу: м. Олександрія, вул. Шевченка, 91.

АДМІНІСТРАЦІЯ.

ДО ВІДОМА НАСЕЛЕННЯ

Магазин № 23, що по вул. Червонокозачій, 49, переспеціалізований в магазин «Тканини». До уваги покупців тут в широкому асортименті представлені шерстяні, шовкові, бавовняні тканини.

ДИРЕКЦІЯ.

«ЛЕНИНСКОЕ ЗНАМЯ» — орган Александрийских городского и районного комитетов Компартии Украины, городского и районного Советов народных депутатов Кировоградской области (выходит на украинском языке).

АДРЕСА РЕДАКЦІЇ:
317900, м. Олександрія,
вул. Шевченка, 74.

ТЕЛЕФОНИ: редактора — 2-23-45, відділів: партійного життя — 2-24-33, промисловості—2-36 63, сільського господарства—2-27-93, відповідального секретаря — 2-35-63, відділу листів — 2-01-43, приймальні — 2-22-32, бухгалтера — 2-27 93.

Спосіб друку високий. Газету виготовили поліграфісти: лінотиліст В. І. Столбаненко, складачі В. Є. Приходько, М. Г. Матюшенко, друкар Г. Д. Кучеренко.

Олександрійська міська друкарня Кіровоградського облуправління у справах видавництв, поліграфії і книжкової торгівлі, м. Олександрія, вул. Шевченка, 81.
Індекс 62065. Телефони: 2-31-35, 2-34-70. Тираж 28180. Обсяг 1 друк. арк. Зам. № 6314.

ПРОЛЕТАРІ ВСІХ КРАЇН, ЄДНАЙТЕСЯ!

ЛЕНІНСЬКИЙ ПРАПОР

ГАЗЕТА НАГОРОДЖЕНА ПОЧЕСНОЮ ГРАМОТОЮ ПРЕЗИДІЇ ВЕРХОВНОЇ РАДИ УРСР

Липень
26
Субота
1986
№ 120 (10428)
Ціна 3 коп.
Газета виходить у вівторок, середу, п'ятницю, суботу.

ОРГАН ОЛЕКСАНДРІЙСЬКИХ МІСЬКОГО ТА РАЙОННОГО КОМІТЕТІВ КОМПАРТІЇ УКРАЇНИ, МІСЬКОЇ ТА РАЙОННОЇ РАД НАРОДНИХ ДЕПУТАТІВ КІРОВОГРАДСЬКОЇ ОБЛАСТІ

ГАЗЕТА ВИДАЄТЬСЯ З 26 БЕРЕЗНЯ 1919 РОКУ

П'ЯТИРІЧЦІ — УДАРНІ ТЕМПИ!

По праці шана

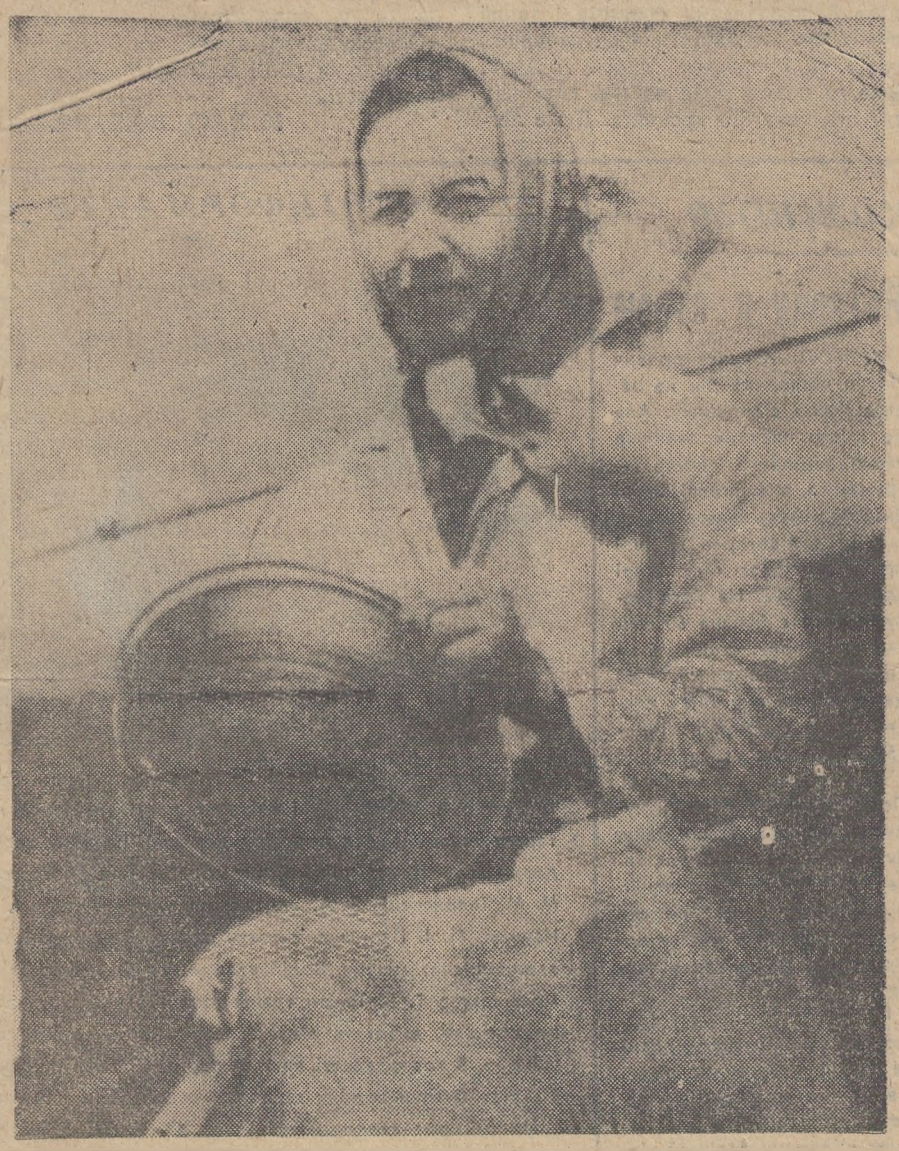

Валентина Дмитрівна КАПЕЛЮХ — доярка четвертої молочнотоварної ферми колгоспу імені Карла Маркса. В цьому господарстві працює 25 років і завжди веде перед у трудовому суперництві. За минулі шість місяців Валентина Дмитрівна виборола першість у соціалістичному змаганні серед тваринників ферми. Зараз щоденні надої від корови по її групі становлять 12 кілограмів молока. В. Д. Капелюх занесено на Дошку пошани колгоспу.

Фото М. Пальчика.

За високий урожай зернових

До осінньої сівби

Хлібороби колгоспу «Прогрес» завершили жнива і розгорнули підготовку до сівби озимих. Успішно ведуть ці роботи у першій тракторній бригаді, де керівником механізаторів В. П. Донець.

Б. Д. Просянник трактором ДТ-75 при нормі 15 гектарів обробляє по 22—25 гектарів грунту. Якісно лущить стерню тракторист А. І. Пузанков. Механізатори П. С. Каніковський та В. Н. Сичов завершують підбирати пожнивні рештки і скиртувати солому.

Г. ФІЛАТОВ,
сількор.

В дружбі з агротехнікою

Старанно готуються до осіннього засіву степовики першої тракторної бригади колгоспу «Червоний прапор». На звільнених від пожнивних решток полях вони розгорнули боротьбу за урожай наступного року.

Дотримуючись всіх вимог агротехніки, проводять оранку грунту трактористи В. Д. Скороход та Б. С. Гелеверя. Щодня передові трудівники виконують денні норми на 120—125 процентів. Механізатори Л. В. Гейко та П. П. Григор'єв вивозять на лани органічні та мінеральні добрива. На кожен гектар оранки вноситься по 35 тонн гною.

Велика увага приділяється якості виконання робіт. Голова ревізійної комісії М. В. Ємельянов, бригадир А. Д. Скічко, обліковець Д. М. Крячко ретельно перевіряють, як степовики лущать стерню, дискують, культивують площі.

Якість робіт висока. Адже землероби розуміють, що від цього залежить доля майбутнього урожаю.

Д. КОВТУН,
помічник бригадира.

Надої підвищуються

Працівники молочнотоварних ферм колгоспу «Прапор комунізму» помітно посилили боротьбу за велике молоко. Середньодобовий надій його від корови становить 10,6 кілограма, що на 1,7 кілограма більше, ніж було в цей період торік.

Особливо помітних успіхів у підвищенні продуктивності корів добилися трудівники ферми № 3, яку очолює Н. П. Котяж. За минулі шість місяців вони одержали на 255 кілограмів молока від кожної корови більше, ніж за відповідний період минулого року. У ці дні доярки довели надої молока від корови до 12 кілограмів.

Правофланговою соціалістичного змагання серед доярок господарства є К. А. Танцюра з першої ферми. Катерина Андріївна щодоби одержує по 15 кілограмів молока від корови. На честь неї на флагштоці біля контори колгоспу піднято прапор трудової слави.

Л. САВІН.

Завершено жнива

Завершено жнива у колгоспі імені Свердлова. Зібрано хліба на площі 1675 гектарів.

За підсумками соціалістичного змагання комбайнерів першість виборов досвідчений хлібороб І. І. Бондаренко, який «Ниву» намолотив близько 4800 центнерів зерна.

Друге і третє місця посіли В. Г. Красін та М. М. Горбань. Вони записали на свій рахунок відповідно по 4300 та 3080 центнерів зібраних хлібів.

Успіхам жниварів сприяла високопродуктивна робота шоферів М. М. Пішковського, В. І. Рубана та комсомольця Володимира Руденка, які без затримок перевозили зерно від комбайнів до току.

О. КУЛЬБІЙ,
диспетчер.

◆ *ВІСТІ З КОМСОМОЛЬСЬКИХ ОРГАНІЗАЦІЙ*

Рапортує молодь

Підбито підсумки соціалістичного змагання комсомольсько - молодіжних колективів міста за другий квартал 1986 року. Серед вугільників найвищих показників добився КМК гірників очисного вибою видобувної дільниці № 2 шахти «Світлопільська», де гірничим майстром В. В. Вейс і групкомсоргом І. І. Жеменник.

План минулого кварталу виконано на 112,3 процента. Гірники працювали ритмічно, без порушень трудової дисципліни.

У транспортників перед у трудовому суперництві веде комсомольсько - молодіжний колектив тепловоза вантажно-транспортного управління виробничого об'єднання «Олександріявугілля», очолюють який Г. Ф. Циганюк та С. В. Сумченко.

Планове завдання по перевезенню вантажів за другий квартал тут перевиконано майже в півтора раза.

І. ЛЕБІДЬ,
інструктор міськкому комсомолу.

Краща робітниця

Звання «Кращий молодий робітник» присвоєно електромонтажниці - схемниці учбово - виробничого підприємства УТОС комсомолці Надії Буйновій. Змінні норми вона постійно перевиконує на 25—30 процентів, робота її відзначається акуратністю, точністю. Всю продукцію ударник комуністичної праці здає тільки з першого пред'явлення.

До того ж Надія бере активну участь в громадському житті колективу. Вона — член комітету комсомолу підприємства, депутат міської Ради народних депутатів.

Для Буйнової безвихідних ситуацій просто не буває. Завжди швидко знайде правильне рішення, вчасно прийде на допомогу. Енергійна, життєрадісна, товариська. З нею не засумуєш. В роботі вона приклад для нас.

Чудовий організатор, справжній комсомольський ватажок — так говорять про дівчину її друзі.

О. МАЛЯР.

Повідомлення

Сьома сесія районної Ради народних депутатів дев'ятнадцятого скликання відбудеться 7 серпня 1986 року о 14 годині в приміщенні будинку культури санаторію «Дружба».

На обговорення сесії вноситься питання:

Про план економічного і соціального розвитку району на 1986—1990 роки.

Доповідач — тов. СЕРГАТИЙ О. М., голова райвиконкому.

На сесію запрошуються депутати обласної Ради народних депутатів, керівники відділів, комітетів райвиконкому, районних організацій, голови виконкомів сільських і селищних Рад народних депутатів — не депутати районної Ради.

РАЙВИКОНКОМ.

Сьогодні в номері:

УДАРНА ВАХТА ТРИВАЄ — 1 стор.
ПРОДОВОЛЬЧА ПРОГРАМА — СПРАВА КОЖНОГО — 2 стор.
ЗАВТРА—ДЕНЬ ТОРГОВЕЛЬНИКА — 3 стор.

Змагання — творчість мас

Без напруження

Дирекція, партком і профспілковий комітет брикетної фабрики «Байдаківська» багато зробили, щоб соціалістичне змагання на підприємстві стало важливим засобом мобілізації колективу на високопродуктивну працю, виконання планів виробництва буровугільних брикетів та поліпшення їх якості.

Трудові рубежі на перший рік одинадцятої п'ятирічки грунтовно обговорювалися і захищалися в усіх виробничих колективах підприємства. Дальшому підвищенню ролі соцзмагання в боротьбі за поліпшення всіх техніко-економічних показників сприяли розроблені дирекцією умови підбиття підсумків, морального і матеріального стимулювання правофлангових трудового суперництва. Наприклад, врахувавши специфіку роботи, всіх учасників змагання поділено на 4 групи. За досягнення найвищих показників у праці для кожної з них встановлено перехідні Червоні прапори та вимпели, грамоти та грошові премії.

Багато уваги приділяється змаганню за звання «Кращий за професією» та «Кращий молодий робітник».

Наведено порядок і в строках підбиття підсумків змагання. До 5 числа кожного місяця всі низові колективи підбивають підсумки роботи за місяць і подають відповідні матеріали в профком фабрики. Тут на засіданні з участю представників дирекції, парткому, комітету комсомолу, цехових профспілкових організацій та груп грунтовно обговорюють і визначають призові місця.

Стабільно працюють і вже по кілька разів у цьому році виборювали першість у соцзмаганні колективи дільниці навантаження та енергодільниці, які очолюють І. А. Якименко та С. І. Бідаш.

Поліпшено гласність соцзмагання. Після підбиття підсумків за місяць директор фабрики В. Г. Баранов, секретар парткому Г. П. Омельяненко, голова фабкому профспілки Д. О. Веремеєнко та інші активісти ідуть в трудові колективи і на загальних зборах розповідають про підсумки соцзмагання, за рахунок чого досягнуто найвищих показників у праці, аналізують причини відставання, вручають переможцям перехідні Червоні прапори, вимпели, грамоти, премії.

На підприємстві оформили яскраву дошку показників та екран соцзмагання, де висвітлюються підсумки роботи колективів і фабрики за день та місяць.

Проте соцзобов'язання колективу брикетників не напружені, тому не мобілізовують на високопродуктивну працю. Тут зобов'язалися в 1986 році виготовити понад план лише тисячу тонн буровугільних брикетів. Це тоді, як вже сьогодні на своєму надпланновому рахунку брикетники мають 13,7 тисячі тонн побутового палива. Або ще. Брикетники записали в своїх зобов'язаннях: «...виконати виробничий план до 31 грудня». Зробити це обов'язок, закон, а не трудове зусилля.

Не мобілізовує на пошук резервів і можливостей збільшення виробництва буровугільних брикетів і такий пункт, як «підвищити продуктивність праці на 1 процент проти плану». Вже за перше півріччя цей показник тут становив 3,5 процента. Дуже легко вдалося перебиконати також завдання по скороченню планових збитків, економії паливно-енергетичних ресурсів тощо. Мабуть, брикетникам давно час переглянути раніше взяті соцзобов'язання та взяти такі, які б мобілізовували на ударну працю, а не розхолоджували легкими перемогами у соцзмаганні.

Всяке трудове суперництво чогось варте, якщо воно порівняльне. І в цьому є серйозні упущення. Байдаківці змагаються зі своїми колегами з брикетної фабрики «Димитровська». Та майже два роки вони не збиралися разом, щоб підбити підсумки змагання, спільно порадитися, що треба зробити аби працювати краще.

До речі, на брикетній фабриці «Байдаківська» всі колективи цехів, дільниць, технологічних змін, бригад уклали між собою договір на соцзмагання. Проте підсумків цього попарного трудового суперництва також ніхто не підбиває.

Дивно, що за цим байдуже споглядають у виробничому об'єднанні «Олександріявугілля» та теркомі профспілки робітників вугільної промисловості.

М. ВАСИЛЬЧЕНКО.

Продовольча програма — справа кожного

Прибутки залежать від якості

Сільськогосподарська продукція, яку продають колгоспи і радгоспи державі, повинна відповідати вимогам діючих стандартів і технічних умов на продукти харчування. Тому в більшості господарств району питанню якості приділяють належну увагу.

Проте в окремих колгоспах і радгоспах про якість продукції, зокрема молочної, не дбають. За перше півріччя нинішнього року господарствам повернуто 46 тонн молока, яке не відповідало вимогам державного стандарту. В результаті цього нанесені збитки склали 12770 карбованців.

Найбільше молока низької якості повернуто колгоспам імені Фрунзе та імені Свердлова. Господарства понесли матеріальні збитки відповідно на 2410 та 1717 карбованців.

Не кондиційного молока за минулі шість місяців на підприємства молочної промисловості поступило 312 тонн. Від цього район недоодержав понад 14000 карбованців.

Першим сортом колгоспи і радгоспи реалізували державі молока 77 процентів, що більше проти відповідного періоду минулого року на 9 процентів. Жирність молока складає 3,53 процента. Це також вищий показник, ніж був торік.

Однак колгоспи імені Фрунзе, імені Кірова, імені Шевченка помітно зменшили продаж молока першим сортом. Отже, керівники і спеціалісти згаданих господарств не здійснюють належного контролю за роботою молочних лабораторій.

За рахунок низької жирності продукції району нанесено збитки на загальну суму 16950 карбованців. Найбільші вони в колгоспах імені Леніна та «Прогрес».

В занедбаному стані молочні лабораторії в радгоспах цукрокомбінату, імені Гагаріна, «Більшовик». Вони не укомплектовані необхідними реактивами, ремонту в приміщеннях не проведено.

На низькому рівні в районі робота холодильних установок. З наявних 37 діє їх лише 20, і то з перебоями. Як результат, охолодженого молока район продав державі на 26 процентів менше, ніж у першому півріччі минулого року.

Тут справедливий докір слід закинути спеціалістам ремонтно - транспортного підприємства РАПО, які недостатньо приділяють уваги роботі холодильних установок та доїльних апаратів.

Отже, якість молока залежить від багатьох факторів. Боротися за неї слід усім: тваринникам, спеціалістам, керівникам.

О. БУТ,
інспектор по заготівлі і якості сільгосппродуктів.

Ветеран в строю

ГРИГОРІЙ Олександрович Похил четвертий рік на заслуженому відпочинку. Але до цього часу не залишив свого робочого поста — трудиться в колгоспі імені Енгельса механізатором.

У ці дні ветеран війни і праці за кермом самохідної косарки Е-302. На його рахунку вже є більше 60 гектарів люцерни, скошеної на сіно з другого укосу. Щоденні норми виробітку систематично виконує на 140—150 процентів.

Крім косарки, за Г. О. Похилом закріплено кукурудзозбиральний комбайн, яким він щороку збирає качанисту. До речі, ретельно підготовлена до роботи техніка, ніколи в гарячу пору не підведуть свого господаря.

Про ударну звитяжну працю Григорія Олександровича свідчать його нагороди. Серед них медаль «За трудову доблесть», нагрудний знак «Ударник дев'ятої п'ятирічки», 13 Почесних грамот.

В. ШУЛЬЖЕНКО,
позаштатний кореспондент.

ФОТОІНФОРМАЦІЯ

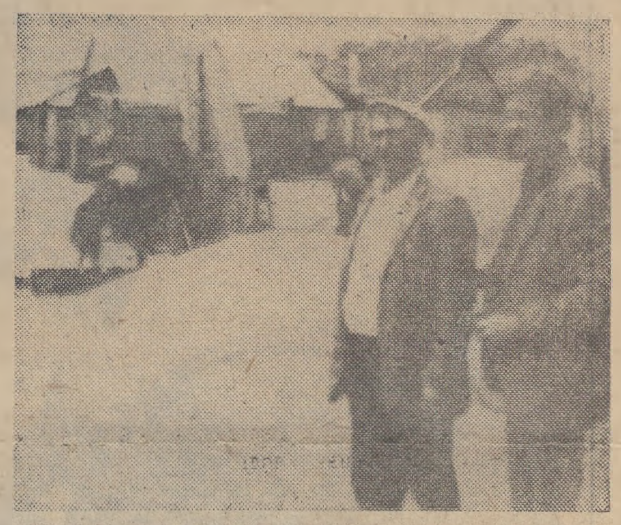

Робітники радгоспу імені Гагаріна докладають багато зусиль, щоб швидко і якісно очистити посівний матеріал та зерно для продажу державі. На току господарства налагоджено роботу у дві зміни. Слюсарі М. М. Талонський, В. А. Задесенець та пенсіонери І. П. Наумов, М. І. Пастух слідкують за ритмічною роботою зерноочисних машин. Водій автомобіля О. І. Бульба та механізатор Г. В. Тороп трактором Т-16 відвозять зерно в склад, вивозять відходи. Всі роботи виконують швидко. В господарстві вже очищено 60 тонн пшениці, більше 20 тонн гороху та понад сорок тонн ячменю.

На знімках: агроном-насінництва О. В. УСАТЮК дає вказівки слюсареві М. І. ПАСТУХУ; механізатор Г. В. ТОРОП.



Фото М. Пальчика.

На замовлення держави

Дані про виконання колгоспами і радгоспами району замовлення держави на продукти тваринництва і птахівництва за перше півріччя 1986 року в процентах (перша графа — м'ясо, друга — молоко, третя — яйця).

Господарства, які виконали плани продажу державі продуктів по всіх показниках:

«Червоний прапор»	146	110	189
Цукрокомбінат	143	128	—
«Україна»	142	118	320
Кінзавод	131	109	—
«Шарівський»	123	128	238
«Прапор комунізму»	118	118	104
ім. Карла Маркса	105	105	166
ім. Гагаріна	103	110	—
ім. Шевченка	103	106	—
ім. Петровського	102	102	100
«Більшовик»	102	118	—
«Перемога»	101	108	166

Господарства, які виконали плани продажу державі продуктів по двох показниках:

«Маяк»	270	83	277
ім. В. Ульянова	208	92	134
Радгосп-технікум	192	138	89
ім. Кірова	137	112	69
ім. Димитрова	126	106	79
ім. Фрунзе	112	90	207
ім. Свердлова	107	93	107
ім. Енгельса	102	65	225
ім. Калініна	100	75	133
«Росія»	67	114	105
«Заповіт Леніна»	51	121	118

Господарства, які виконали плани продажу державі продуктів по одному показнику:

ім. Леніна	151	92	90
«Ленінським шляхом»	108	95	—
«Прогрес»	72	97	101
По району	**102**	**104**	**105**

Високий рубіж

Антрацит (Ворошиловградська область). Мільйонну з початку року тонну високоякісного вугілля видали гірники шахти «Комсомольська» об'єднання «Антрацит». Технологічні нововведення допомогли колективу вийти на цей високий рубіж на півтора місяця раніше, ніж торік. Добове навантаження на комбайн зросло в півтора раза і досягло 1600 тонн. Вдвічі скорочено транспортні затрати.

(РАТАУ).

Завтра — День працівників торгівлі

Рішення XXVII з'їзду КПРС — в життя

Внесок кооператорів

Своє професійне свято кооператори району зустрічають успіхами у праці. Колектив працівників райспоживспілки виконав піврічний план по всіх господарсько - фінансових показниках. За шість місяців сільському населенню реалізовано товарів на 16745 тисяч карбованців. Проти відповідного періоду минулого року товарооборот зріс на 8,9 процента.

Виконано піврічні плани по громадському харчуванню, комісійному обігу, продажу друкованих видань, пайовому нагромадженню і кооперуванню населення.

Виробничі підприємства райспоживспілки також перевиконали доведені завдання.

Значну увагу кооператори району приділяють виконанню Продовольчої програми. За шість місяців заготовлено сільгосппродуктів і сировини на 2373,3 тисячі карбованців, або 112,5 процента до плану. Для реалізації у роздрібній сітці у населення закуплено 287 тонн м'яса, 288 тисяч штук яєць, 92,6 тонни овочів, 245 центнерів молока і молокопродуктів, 84 тонни олії, 55 центнерів меду та інші продукти.

Правління райспоживспілки і райком профспілки працівників торгівлі підбили підсумки соціалістичного змагання.

За досягнуті успіхи в трудовому суперництві перехідний Червоний прапор та першу грошову премію присуджено колективу Добронадіївського сільського споживчого товариства, де головою Л. І. Гайдай, профспілковий комітет очолює Н. Г. Воробйова.

На другому місці колектив Новопразького сільського споживчого товариства (голова правління ССТ В. П. Улисько, голова комітету профспілки Г. С. Філкова). Його нагороджено Почесною грамотою правління райспоживспілки і райкому профспілки працівників торгівлі, а також грошовою премією.

У передсвятковому соціалістичному змаганні хороших показників досягли Кіма Гнатівна Гороховська — завідуюча відділом «Парфюмерія» універмагу № 2, що в Новій Празі, член КПРС Ольга Абрамівна Шейнерман — продавець ларка універмагу учбово - виробничого комбінату. Вони ветерани споживчої кооперації, мають право на заслужений відпочинок, та продовжують працювати, щедро передають свій досвід молоді.

А як не згадати в цей день Тамару Петрівну Дяченко — головного бухгалтера Добронадіївського сільського споживчого товариства. За багатолітню бездоганну працю її занесено до Книги пошани райспоживспілки.

Теплі слова в цей передсвятковий день хочеться сказати і на адресу завідуючих магазинами Валентини Терентіївни Тороп з Бандурівського, Надії Андріївни Гури з Звенигородського, Ганни Григорівни Кашпуровської та Марії Іванівни Мазуренко з Приютівського сільських споживчих товариств, Надії Олександрівни Дробот — кухаря ресторану «Світанок», Раїси Павлівни Микитенко — майстра ковбасного цеху харчокомбінату, Лідії Іванівни Бендеробої та Валентини Луківни Підгорної — пекарів хлібозаводу, Миколи Івановича Четверякова — заготувача заготконтори та багатьох інших працівників системи споживчої кооперації.

Колектив працівників райспоживспілки прагне закріпити досягнуті успіхи і поліпшити торговельне обслуговування сільського населення, внести і свій вклад у виконання рішень XXVII з'їзду КПРС.

О. МАРКІНА,
старший оргінструктор райспоживспілки.



Комуніст Галина Сергіївна Філкова та Олена Никифорівна Мороз — продавці універмагу № 2 Новопразького сільського споживчого товариства. У відділі «Трикотаж», де вони працюють, завжди хороша викладка товару, широкий асортимент трикотажних виробів. Продавці з задоволенням допомагають покупцям вибрати потрібну річ.

З своїми товарами продавці часті гості на фермах колгоспів імені Леніна та «Червоний прапор». Планові завдання щомісяця перевиконують.

Трудові здобутки завідуючої відділом Галини Сергіївни відзначено орденом «Знак Пошани». Їй присвоєно звання «Заслужений працівник торгівлі УРСР». Односельчани обрали її депутатом районної Ради народних депутатів.

На знімку: Г. С. ФІЛКОВА та О. Н. МОРОЗ.

Фото М. Пальчика.

У комсомольсько-молодіжному колективі

В числі призерів

У соціалістичному змаганні комсомольсько-молодіжних колективів управління торгівлі не один раз займав призові місця відділ «Галантерея» універмагу «Ювілейний», де групкомсоргом Світлана Петрова.

Працьовиті і добросовісні підібралися тут дівчата. Приклад у цьому їм подає групкомсорг. Вона завжди ввічлива з покупцями, допоможе підібрати потрібну річ, культурно обслужить. І люди вдячні їй за увагу.

Світлана має середню спеціальну освіту. Закінчила Кіровоградський кооперативний технікум. Там же навчалася й Люда Беретельникова.

А Наташа Сьоміна та Іра Дубель — студентки-заочниці інституту радянської торгівлі. Велику допомогу в оволодінні на практиці професією продавця дівчатам подають їх наставники Любов Петрівна Баграк та Лідія Дмитрівна Кравченко.

Комсомольці відділу беруть активну участь в громадському житті колективу універмагу.

Старанно виконують комсомольські, профспілкові доручення, виступають застрільниками добрих починань і інші члени цього дружного колективу.

О. ДВУЛИЧАНСЬКА,
секретар комсомольської організації управління торгівлі міськвиконкому.

РОЗПОВІДІ ПРО КОМУНІСТІВ

Бо працює з душею

Швидко спливають роки. Здається, не так давно після закінчення Кіровоградського кулінарного училища прийшла працювати в комбінат громадського харчування вісімнадцятирічна Галина Рябець. Було це в 1968. Дівчина одержала диплом з відзнакою, і їй відразу присвоїли п'ятий розряд кухаря.

Тривалий час Галина Анатоліївна очолювала «Пельменну». Про цей невеличкий колектив пішла добра слава. Жінки зуміли створити тут справжній затишок, страви готували смачні, мов домашні.

А рік тому, коли розраховувався завідуюча виробництвом у їдальні № 30, що обслуговує учнів і викладачів середнього професійно-технічного училища № 7, очолити його доручили комуністу Г. А. Рябець. Робота відповідальна. Адже їдальня значно більша, ніж «Пельменна». Не сумнівалися, що Галина Анатоліївна справиться. І як приємно, що не помилилися. Цей заклад нині один з кращих у місті. І в цьому чимала заслуга завідуючої виробництвом Г. А. Рябець — активного члена кулінарної ради комбінату.

Колектив, який вона очолює, одним з перших у комбінаті перерахував у цьому році у Радянський фонд миру та у фонд допомоги потерпілим під час аварії на Чорнобильській АЕС свій заробіток за кілька днів.

Як член партбюро, Г. А. Рябець відповідає за роботу ради наставників і добровільної народної дружини. З цими дорученнями справляється успішно. Під час чергування наших дружинників завжди можна зустріти з червоною пов'язкою на руці і Галину Анатоліївну. І тут вона подає добрий приклад товаришам по роботі.

О. КОВАЛЕВСЬКА,
секретар парторганізації комбінату громадського харчування.

Обслуговує старанно

Сімнадцять років працює продавцем магазину № 10 Червонокам'янського сільського споживчого товариства Олександра Василівна Тищенко. Великою старанністю у роботі відзначається ця жінка. З року в рік, з місяця в місяць виконує плани товарообороту. У цьому магазині повсякденного попиту і асортимент товарів завжди широкий. Продавець сама регулярно завозить їх з бази.

В хорошому темпі розпочала Олександра Василівна дванадцяту п'ятирічку. Піврічне завдання по реалізації товарів і по закупівлі яєць у населення перевиконала.

Односельчани знають її не лише як старанну трудівницю, а й як чуйну, ввічливу, скромну людину. О. В. Тищенко — ударник комуністичної праці, її заносили на Дошку пошани райспоживспілки. Неодноразово її нагороджували Почесними грамотами правління райспоживспілки та сільського споживчого товариства, а також знаком «Відмінник радянської торгівлі».

Олександра Василівна — член правління Червонокам'янського сільського споживчого товариства. До її думки прислухаються, з нею радяться.

В. ГРАБКО.

Наш сучасник

Якщо потрібно...

У НАШОМУ місті Олександр Васильович Коломійцев новачок.

— Ще й вулиць як слід не знаю, — посміхаючись, говорить він.

Та звідки йому добре знати Олександрію, коли прибув сюди кілька місяців тому. Влаштувався на роботу кухарем в ресторан «Інгулець». Лише два місяці попрацював, і його направили у відрядження в район ліквідації наслідків аварії на Чорнобильській атомній станції.

Командирували для роботи кухарем. Та коли прибув в село Копачі Іванківського району, виявилося, що кухарів уже вистачає.

Запропонували працювати на дезактивації транспорту. Не відмовився. Розумів, що тут значно небезпечніше, але комусь треба виконувати і цю роботу. І почались для Коломійцева нелегкі трудові будні.

Одягаючи прогумований плащ з капюшоном, гумові чоботи, захисні окуляри, респіратор, якось мовив жартома до напарника:

— Не впізнала б тепер мене моя Люба...

Часто згадував дружину. Не міг забути її очі, сповнені тривоги, коли дізналася про відрядження.

Дні минали за днями. Коломійцев разом з іншими товаришами старанно виконував доручену справу. Двічі довелося укладати бетон на території станції. І тут працював на совість.

— Мабуть, у таких складних обставинах найкраще пізнається людина, — сказав під час нашої розмови Олександр Васильович. — З різних районів країни з'їхалися ми на ліквідацію наслідків аварії. А працювали дружно, злагоджено. У кожного було високе почуття обов'язку. Всіма володіло одне бажання: якомога швидше перемогти невидимого ворога.

Тиждень тому О. В. Коломійцев повернувся з відрядження. А через три дні вийшов на роботу. Нині знову готує смачні страви у ресторані «Інгулець».

В контору відділу робітничого постачання з Іванківського району Київської області прийшла характеристика на нього. Тут, зокрема, є такі слова: «О. В. Коломійцев, командирований для виконання урядового завдання по ліквідації наслідків аварії на Чорнобильській АЕС, проявив мужність, самовідданість, високе почуття відповідальності.

Виконуючи в складних умовах необхідну роботу, був прикладом для інших».

З повагою ставляться до Олександра Васильовича і працівники ресторану.

— Добре знає свою справу, акуратний у роботі, ініціативний. Двічі брав участь у виставках-продажах наших виробів, — розповідає директор ресторану Г. Г. Сергєєва.

Пишу ці рядки, і знову ніби бачу О. В. Коломійцева: середнього зросту, стрункий, світловолосий, скромний. Дізнавшись, що хочу розповісти про нього в газеті, запротестував:

— Не варто. З Олександрії там було чимало людей. Пишіть про когось іншого. Я ж не зробив нічого особливого. Просто працював...

М. ГАРЕНКО.

27 ЛИПНЯ—ДЕНЬ ВІЙСЬКОВО-МОРСЬКОГО ФЛОТУ СРСР



Нев'янучою славою покрили себе в роки війни моряки-чорноморці. Дбайливо зберігають і продовжують їхні славні традиції нинішні воїни. В далеких походах і щоденному навчанні вони підвищують свою бойову майстерність, вивчають ввірену їм сучасну техніку.

На знімках: вгорі — морські піхотинці, відмінники бойової і політичної підготовки (зліва направо) — сержант відмінник ВМФ Вячеслав Гуйбан, старший матрос Анатолій Колодієнко матрос Гінтарас Моцкус; внизу — ракетний крейсер «Слава» в похід.

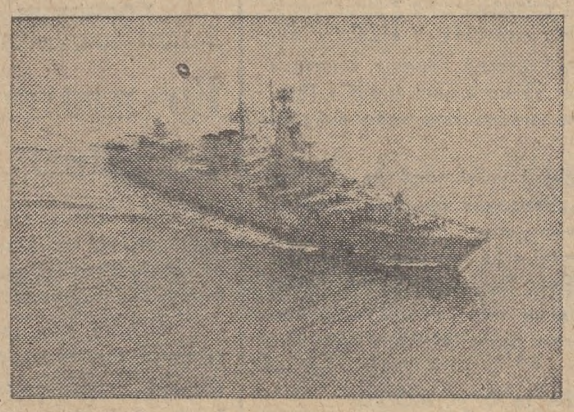

Фото Ю. Ільєнка. (Фотохроніка РАТАУ).

Музей просто неба

Чернівці. Незвичайне як на нинішні часи поселення піднялося на околиці Чернівців. Тут відкрився етнографічний музей просто неба — п'ятий на Україні. На території в 25 гектарів розмістилися десятки старовинних будівель і споруд, зібраних з усіх кінців Буковини. У відреставрованих пам'ятках історії та архітектури розгорнуто експозиції, де представлено більше тисячі різноманітних старовинних предметів побуту.

(РАТАУ).

ПОСВІДЧЕННЯ ЧЕКАЄ ГОСПОДАРЯ

Днями я знайшов посвідчення монтера колії, видане на ім'я Тертичного Миколи Івановича, а також інші документи.

Звертатися на адресу: м. Олександрія вул. Санітарна, 31.

Через 25 років

25 РОКІВ минуло відтоді, як випускники колишньої Олександрійської середньої школи № 9 залишили стіни рідної школи. І ось знову зібралися всі разом. На цю зустріч приїхали одноклассники з Брезана, Києва, Ровного, Сум, Кіровограда та інших міст.

Класний керівник І. В. Білокопитоза робить перекличку. І дивується вчителька — як же змінилися її учні за цей час! Всі знайшли своє місце в житті, багато стали комуністами, в деяких і нагороди є.

Ася Горобець, Люба Іващенко стали вчителями, а Марія Сіромаха і Катерина Курка — інженери.

Середню спеціальну освіту здобули Ніна Залюбовська, Алла Кузьменко, Василь Коваленко, Володимир Феденко, Рая Дудук, Оксана Манжула.

Найбільш цікаву професію обрала собі Алла Кузьменко. Навчаючись в Київському технікумі радіоелектроніки, одночасно відвідувала аероклуб. Успішно закінчила його і стала льотчицею. А потім була інструктором, навчала молодь льотній справі.

Микола Могильний і Микола Маслов обрали собі професію захищати Батьківщину — вони офіцери.

Закінчилась перекличка. Іза Василівна надає слово колишнім своїм учням. Один за одним звітують вони про свій шлях, пройдений за 25 років. Валентина Бобко працює кухарем, а Володимир Бондаренко респіраторником у гірничорятувальному загоні. Наталія Діброва — продавець, Василь Коваленко — начальник відділу постачання райенергоуправління.

Різні професії обрали собі випускники. Але кожна цікава і головне потрібна людям.

На зустрічі виступили вчителі Г. К. Бондарець, Є. Р. Дворецька, Т. А. Саранча, Л. М. Моторна, директор школи А. Т. Натальченко.

На згадку випускники сфотографувалися з вчителями.

Є. КРАВЧЕНКО.

Цілюща сила пари

Як впливає банна процедура на організм людини? Медицина доказує, що баня — це санітарія, величезне значення якої для нашого самопочуття нині усім добре відоме. Цікаво, що походить слово «санітарія» від латинського «санітас». І означає воно здоров'я.

В нагрітій бані пара насамперед діє на шкіру, прочищає вивідні протоки сальних і потових залоз, знімає з верхнього шару шкіри омертвілі луски. Таким чином, створюються найсприятливіші умови для активізації процесу самооновлення. Погляньте на тих, хто щойно вийшов з парної: рум'янець на щоках, а шкіра ніби помолоділа — м'яка, еластична. І навіть дихати легше — прочищено пори, поліпшився кровообіг. А жінкам банні процедури здатні замінити у багатьох випадках косметику. Посилений кровообіг, у свою чергу, призводить до активізації процесів, які викликають енергійніший обмін речовин. Краще засвоюються білки, жири, вуглеводи, мінеральні елементи. Важко переоцінити значення банної процедури для дихання, що під дією високої температури стає частішим і глибшим. Як свідчать медичні дослідження, вентиляція легенів зростає тоді майже у три рази, поліпшуються окисні процеси в тканинах. За один банний сеанс виділяється від 500 до 1500 міліграмів поту. Він виводить з організму різні кінцеві продукти обміну, затримка яких в організмі шкідлива для здоров'я. Такий процес полегшує роботу нирок, поліпшує водно-солевий обмін.

Можна було б зупинитись і на тому, як впливає банний жар не тільки на шкіру і м'язи, а й на різні внутрішні органи і нервову систему, що викликає приємне розслаблення, почуття легкості і піднесення. Не даремно кажуть: після бані ніби заново на світ народився. Кожен відчуває приплив енергії, поліпшується самопочуття, апетит. Адже в парній організм тонізується, знімається втома, знижується кислотність шлункового соку і посилюється травлення. Великої шкоди завдають собі ті, хто після банної процедури тягнеться за чаркою оковитої.

Послугами бані користуються нині люди різних професій. Приходять туди після напруженого трудового тижня робітник і інженер, юрист і водій... Вона міцно ввійшла у тренувальні цикли усіх спортсменів.

З. МИРОНЕНКО,
лікар-терапевт.

Практика пройшла успішно

В Мошоринському будинку культури Знам'янського району проходили виробничу практику учні Олександрійського культосвітнього училища В. Шевченко, І. Буряк, В. Цуран, Т. Столяр, Н. Хондусенко. За місяць вони провели чимало різноманітних заходів — свято Нептуна, тематичний вечір «Мир — планеті Земля», та «Молодь планети в боротьбі за мир», прочитали лекцію «Тверезість — норма нашого життя».

Практиканти підготували 3 виступи агітбригади для працівників ферм і полів.

Щиро вдячний їм за допомогу.

В. ВЛАСЕНКО,
директор Мошоринського будинку культури.

ГРОМАДСЬКІ ПРИЙМАЛЬНІ

В громадській приймальні редакції газети «Ленінський прапор» у серпні відвідувачів прийматимуть:

1 — Гаркуша М. П.
4 — Дмитрієв П. І.
5 — Кулявін К. І.
6 — Каргіна Л. К.
7 — Мелешко О. И.
8 — Малоок А. А.
11 — Місюра В. Г.
12 — Натальченко А.
13 — Оздоба З. Т.
14 — Пономаренко А.
15 — Пилипенко О. І.
18 — Самосій П. А.
19 — Тітенський Д. М.
20 — Чорномор О. А.
21 — Чаплюк Л. В.
22 — Шевченко Г. К.
25, 29 — Шорін А. Я.
26 — Федан О. М.
27 — Ходосенко В. Я.
28 — Ярошенко Г. О.

Громадська приймальна працює з 9 до 13 години.

* * *

В громадській приймальні редакції газети «Ленінський прапор» у сел. Нова Прага у серпні відвідувачів прийматимуть:

1 — Барабаш Б. С.
4 — Скічко І. И.
7 — Люльков В. Т.
11 — Пинькало Є. М.
14 — Крупський Л. Я.
18 — Васалатій Ф. І.
20 — Сидоренко Д. П.
22 — Кошовий П. Т.
25 — Шаменко Н. М.
29 — Олефіренко Г. В.

* * *

У громадській приймальні редакції газети «Ленінський прапор» в сел. Димитрове у серпні відвідувачів прийматимуть:

4, 13, 22 — Паньковський
6, 15, 25 — Фомічов П.
8, 18, 27 — Чубенко К.
11, 20, 29 — Шанюк М. О.

Редактор
М. НОВИКОВ.

◆ *Читач продовжує розмову*

Куди вітер повіє...

Прочитав я кореспонденцію в «Ленінському прапорі» «За крок від прірви», відгук на неї ветерана війни і праці Логвина «Не плюй в криницю» і задумався. Як можна сліпо вірити всьому, що передають численні ворожі «голоси»? Ігор Непомнящий має середню освіту. І невже за роки навчання у нього не було вільної години, щоб прочитати твори про Америку Володимира Короленка, Максима Горького або Володимира Маяковського? Не називаю письменників українських, бо, з усього видно, цей юнак зневажає рідну мову, хоч не соромиться їсти вирощені тут хліб і сало.

Крім безлічі книг і публікацій в журналах, зараз кращі твори видатних американських письменників надруковані у нас в сімдесяти томах. Тільки повинен нагадати: десятки, сотні книг, відомих радянському читачеві, чомусь заборонені в країні, що хизується статуєю Свободи. Куклускланівці спалюють на вогнищах «Пригоди Гельберрі Фіна» Марка Твена, «Хижку дяді Тома» Бічер-Стоу, «Американську трагедію» Теодора Драйзера, чимало книг Джека Лондона, Говарда Фаста, Ернеста Хемінгуея, багатьох інших. Бо мудрі люди, далекі від ідей марксизму-ленінізму, викривають страшні болячки капіталістичного світу з його соціальною несправедливістю.

Співчуваю вам, Непомнящий: треба вислухати чимало «голосів», часто улесливих та принадних, тому читати вам ніколи, та й бажання немає. І все ж раджу познайомитися з нарисами Павла Міхальова «Шибениця на конверті». Будь ласка, зверніть увагу на таку деталь: автор нічого не вигадує, а наводить цифри і факти з урядових повідомлень буржуазних газет, висловлювань політичних діячів США. Сподіваюся: розберетеся самі і зробите правильні висновки. І тоді зрозумієте всю глибину речення про Сполучені Штати Америки з виступу товариша М. С. Горбачова на X з'їзді Польської об'єднаної робітничої партії: «Держава, яка асигнує на озброєння понад 300 мільярдів доларів на рік, не може, або гірше того, не бажає нагодувати своїх недоїдаючих, навчити своїх неписьменних, дати притулок своїм бездомним».

Мені сімдесят років. Вам, юначе, менше двадцяти. Отже, я майже в чотири рази старший. І це дає мені право сказати вам, наївний хлопче: я знаю всіляких окупантів. І всі вони рвались на багаті наші землі, щоб грабувати і принижувати гідність громадян Країни Рад. Всі несли голод, знущання, сльози. Не шкодували вони куль.

Сподіваюся, юначе, ваше моральне падіння не зайшло в безодню, щоб про нього можна було сказати словами великого поета Т. Г. Шевченка.

За шмат гнилої ковбаси
У вас хоч матір попроси,
То віддасте.

Пам'ятайте, Непомнящий: від захоплення блискучими закордонними дрібничками до зради, запроданства — один крок.

Хотів би, трохи перефразувавши думку одного з героїв Тургенєва, нагадати: без кожного з нас Батьківщина обійтися може, та ніхто з нас не може обійтися без рідної Вітчизни.

В. МАРКОВ,
ветеран війни і праці.

«ЛЕНИНСКОЕ ЗНАМЯ» — орган Александрийских городского и районного комитетов Компартии Украины, городского и районного Советов народных депутатов Кировоградской области (выходит на украинском языке).

АДРЕСА РЕДАКЦІЇ: 317900, м. Олександрія, вул. Шевченка, 74.

ТЕЛЕФОНИ: редактора — 2-23-45, відділів: партійного життя — 2-24-33, промисловості—2-36 63, сільського господарства—2-27-93, відповідального секретаря — 2-35-63, відділу листів — 2-01-43, приймальні — 2-22-32, бухгалтера — 2-27-93.

Спосіб друку високий. Газету виготовили поліграфісти: лінотиліст В. І. Столбаненко, складачі В. Є. Приходько, М. Г. Матюшенко, друкар О. Д. Кучеренко.

Олександрійська міська друкарня Кіровоградського облуправління у справах видавництв, поліграфії і книжкової торгівлі, м. Олександрія, вул. Шевченка, 81.
Індекс 62065. Телефони: 2-31-35, 2-34-70. Тираж 28180. Обсяг 1 друк. арк. Зам. № 6350.

ПРОЛЕТАРІ ВСІХ КРАЇН, ЄДНАЙТЕСЯ!

Ленінський ПРАПОР

ГАЗЕТА НАГОРОДЖЕНА ПОЧЕСНОЮ ГРАМОТОЮ ПРЕЗИДІЇ ВЕРХОВНОЇ РАДИ УРСР

Липень
29
Вівторок
1986
№ 121 (10429)
Ціна 3 коп.
Газета виходить у вівторок, середу, п'ятницю, суботу.

ОРГАН ОЛЕКСАНДРІЙСЬКИХ МІСЬКОГО ТА РАЙОННОГО КОМІТЕТІВ КОМПАРТІЇ УКРАЇНИ, МІСЬКОЇ ТА РАЙОННОЇ РАД НАРОДНИХ ДЕПУТАТІВ КІРОВОГРАДСЬКОЇ ОБЛАСТІ

ГАЗЕТА ВИДАЄТЬСЯ З 26 БЕРЕЗНЯ 1919 РОКУ

Міняти стиль і методи роботи

З пленуму міськкому Компартії України

Відбувся пленум міськкому партії, на якому розглянуто завдання партійних організацій по виконанню рішень червневого (1986 р.) Пленуму ЦК КПРС, плану економічного і соціального розвитку міста на 1986—1990 роки.

Доповідач секретар міського комітету Компартії України М. Ф. Орел підкреслив, що виконання п'ятирічного плану вимагає від первинних партійних організацій, кожного комуніста, всіх трудящих цілеспрямованої, напруженої і творчої роботи. Більшість промислових підприємств успішно справляється з поставленими завданнями. На протязі першого півріччя ритмічно працювали колективи заводів гірського воску, підйомно - транспортного устаткування, механічного, ремонтно - механічного «Укрремтресту», вуглерозрізів «Морозівський», «Верболозівський» та ряд інших.

Однак, позитивно оцінюючи досягнуте, слід відзначити, що первинні партійні організації, секретарі і відділи міськкому партії повільно перебудовують стиль і методи своєї роботи. Це цілком і повністю також стосується керівників всіх рангів виробничих колективів міста.

В травні і червні деякі підприємства не виконали плани і соціалістичні зобов'язання. Вкрай незадовільно працюють виробниче об'єднання «Олександріявугілля» і м'ясокомбінат.

Знизили темпи роботи заводи «Автоштамп», продтоварів та цегельний.

Не справляється з планом по випуску побутового палива брикетна фабрика «Димитровська». Тож партійні комітети і бюро кожному факту невиконання підприємствами планів по техніко - економічних показниках повинні давати найсуворішу партійну оцінку і добиватися поліпшення становища.

Не задовольняє сьогодні технічне переозброєння підприємств. Різко зростають затрати на капітальні ремонти.

Рішучого, більш корінного повороту вимагає використання діючих і тих, що вводяться, потужностей, підвищення коефіцієнта змінності обладнання.

Важлива роль при цьому відводиться атестації і раціоналізації робочих місць. Однак проходить вона на підприємствах міста формально.

Заходи, що вживаються промислово - транспортним відділом міськкому і плановою комісією міськвиконкому, малоефективні. В цьому проявляють пасивність деякі керівники та партійні осередки.

Не менш важливо по-господарськи ставитись до витрачання паливно-енергетичних і матеріальних ресурсів. На жаль, окремі господарські керівники недостатньо приділяють уваги питанням економії і бережливості. Мають місце випадки значного перевитрачання електричної та теплової енергії, матеріалів і сировини.

Партійним, профспілковим, комсомольським організаціям, господарським керівникам необхідно зробити все, щоб бережливість стала органічною рисою кожного робітника, кожного мешканця міста.

Обов'язок партійних осередків — краще розповсюджувати передовий досвід раціонального використання паливно-енергетичних ресурсів, суворіше питати за безгосподарність з тих, хто працює по старинці.

Вимагає поліпшення робота по механізації і автоматизації виробництва, вивільненню робітників, які зайняті важкою ручною працею, впровадженню нової техніки і прогресивної технології, підвищенню якості продукції, підготовці кваліфікованих кадрів.

Чимало необхідно зробити для поліпшення роботи організацій торгівлі і побуту, громадського транспорту. Великі завдання будуть вирішуватися в капітальному будівництві, в різних сферах економічного і соціального розвитку міста.

Для виконання намічених планів значна роль відводиться людському фактору, а партійні організації покликані показати зразки роботи по-новому, подати приклади діловитості і принциповості.

В обговоренні доповіді взяли участь В. О. Ціпов'яз — секретар парткому буглерозрізу «Верболозівський», І. М. Бодяко — електрослюсар шахти «Світлопільська», В. М. Саєнко — директор електромеханічного заводу, В. Я. Мітошоп — бригадир водіїв автотранспортного підприємства № 10011, О. О. Цишковський — директор дирекції по кадрах і побуту виробничого об'єднання «Олександріявугілля», С. О. Чорненький — заступник голови міськвиконкому, голова планової комісії, Є. В. Андрієнко — бригадир продавців управління торгівлі, М. В. Новиков — редактор міськрайонної газети «Ленінський прапор», О. С. Водолазкін — головний лікар центральної міської лікарні, Л. І. Орєхова — керуюча відділенням Держбанку.

На пленумі також виступив завідуючий промислово-транспортним відділом обласного комітету партії Б. Ф. Суржан.

В обговореному питанні пленум міськкому партії прийняв постанову, в якій цілком і повністю схвалив рішення червневого (1986 р.) Пленуму ЦК КПРС, Пленуму ЦК Компартії України, прийняв їх до керівництва і неухильного виконання. Схвалено в основному план економічного і соціального розвитку міста на 1986—1990 роки. Міськвиконкому запропоновано винести його на розгляд чергової сесії міської Ради народних депутатів.

ТВАРИННИЦТВО — УДАРНИЙ ФРОНТ

Готуватись до стійлового періоду

У колгоспі «Прогрес» відбувся семінар - нарада головних зоотехніків і ветлікарів господарств району, завідуючих фермами, бригадирів по кормовиробництву та бухгалтерів по тваринництву. Присутні ознайомилися з ходом підготовки ферм до зими, з організацією заготівлі силосу із соломи і дикорослих трав та обговорили наслідки роботи тваринників району за перше півріччя.

З доповіддю виступив голова ради РАПО М. А. Петрунін. Він відзначив, що працівники ферм добилися певних успіхів. Проте вони могли бути кращими, коли б усі працювали, як передовики. На жаль, через формалізм в організації змагання, порушення раціонів колгоспи імені Калініна, «Маяк», імені Енгельса, «Ленінським шляхом» не справились із завданням по виробництву молока.

З планами першого півріччя по виробництву яєць не впоралися птахівники колгоспів імені Кірова, імені Леніна, «Росія».

Нині в районі триває двомісячник підготовки ферм до зими. В цей період необхідно ретельно провести ремонт корпусів, механізмів, створити надійний запас кормів для тварин.

Думками з цих питань обмінялися завідуюча фермою радгоспу цукрокомбінату К. М. Баєвська, зоотехніки колгоспів «Прогрес», імені Петровського та «Ленінським шляхом» О. В. Вовк, Г. В. Брайловський, Ф. П. Гуртовий, головний районний інспектор по заготівлі і якості сільгосппродуктів О. С. Лозовський та інші.

В роботі семінар-наради взяв участь і виступив з промовою перший секретар райкому Компартії України Ю. Г. Целих.

В. ФЕДОРОВ.



Комуніст Людмила Федорівна Журжій працює старшим кухарем їдальні № 20 відділу робітничого постачання. Страви готує калорійні, якісні. Вона член парткому, секретар цехової партійної організації. Трудові здобутки Людмили Федорівни відзначено орденом Трудової Слави III ступеня.

Любов Дмитрівна Шепеленко — завідуюча продовольчим магазином № 29. У відділі робітничого постачання трудиться 28 років. Працювала продавцем. Її нагороджено медаллю «За трудову доблесть».

На знімку: Л. Ф. ЖУРЖІЙ та Л. Д. ШЕПЕЛЕНКО.

Сьогодні в номері:

З пленуму міськкому партії — 1 стор.
Переможцями визнано — 2 стор.
Взяв зобов'язання — виконай — 3 стор.
На голубому екрані — 4 стор.

НОВИНИ, ПОДІЇ, ФАКТИ

СВЯТО ПРАЦІ

Більше двох тисяч юнаків та дівчат електромеханічного заводу взяли участь у комсомольсько-молодіжному суботнику. Високопродуктивною працею ознаменували вони цей день. Всі трудились на своїх робочих місцях.

Комсомольсько - молодіжні колективи монтажників радіоапаратури та приладів складального цеху № 110, де групкомсоргами Ірина Пасічна, Людмила Байдюк, Тетяна Мойсейченко, зібрали 250 електричних блоків і всю продукцію здали з першого пред'явлення.

Переможцями святкового соціалістичного змагання стали наладчик складального цеху № 110 Віталій Тарасов, пресувальниця цеху пластмас Світлана Криворучко, слюсар - складальник складального цеху № 202 Тетяна Цимбал.

С. ПИЛИПЕНКО, заступник секретаря комсомольської організації.

У ВИЗНАЧЕНИЙ СТРОК

В точно визначений строк відправляє свою продукцію замовникам колектив механічного заводу. Йде вона в усі куточки нашої країни. Останнім часом велику партію поліграфічного устаткування адресовано на міжобласні поліграфбази в Одесу, Харків, Львів, Київ, Москву, на республіканську базу поліграфічних матеріалів у Мінськ. План з урахуванням поставок на заводі щомісяця виконують на 100 процентів.

Л. ТИМОФЄЄВА, начальник відділу збуту.

ЗУСТРІЧ З ЛЕКТОРОМ

Частий і бажаний гість у трудівників колгоспу «Заповіт Леніна» лектор міського товариства «Знання» М. С. Корнієнко. Ось і нині, у напружений для хліборобів час, він зустрівся у полі з механізаторами і шоферами, з овочівниками. З цікавістю прослухали колгоспники лекцію про міжнародне становище. Микола Степанович дав вичерпні відповіді на запитання, що цікавили працівників полів.

В. ЩЕРБИНА.

Переможці змагання

Підбито підсумки соціалістичного змагання тваринників району за період зимівлі громадської худоби, який проходив з 1 жовтня 1985 року по 1 липня 1986 року.

Переможцем трудового суперництва визнано **радгосп «Шарівський»** (директор Л. М. Бугаєць, секретар парторганізації А. М. Шевченко, голова комітету профспілки А. Л. Ясинський, секретар комсомольської організації О. М. Сулима). Колектив радгоспу помітно збільшив виробництво і продаж державі тваринницької продукції в порівнянні з попередньою зимівлею. Одержано по 96 телят на кожні 100 корів. План вихідного поголів'я тварин виконано на 112 процентів.

Колектив радгоспу нагороджено перехідним Червоним прапором, дипломом райкому партії, райвиконкому, райкому профспілки працівників агропромислового комплексу, райкому ЛКСМ України та грошовою премією в сумі 300 карбованців.

У зв'язку з невиконанням умов змагання в період зимівлі худоби друге і третє місця серед господарств не визначались.

За хорошу роботу під час зимово-стійлового періоду **колективи колгоспів «Прапор комунізму»** та **імені Димитрова** нагороджені листами - подяками райкому партії та райвиконкому.

Перехідним Червоним прапором, Почесною грамотою райкому партії, райвиконкому, райкому профспілки працівників агропромислового комплексу, райкому комсомолу та грошовою премією в сумі 150 карбованців нагороджено **колектив молочнотоварної ферми № 3 радгоспу цукрокомбінату** (завідуючий К. М. Баєвський). При зобов'язанні 2300 кілограмів молока від корови тут одержали його по 2678 кілограмів.

Перехідними червоними вимпелами, Почесними грамотами райкому партії, райвиконкому, райкому профспілки працівників агропромислового комплексу, райкому комсомолу та грошовими преміями в сумі 150 карбованців нагороджено **колективи свинотоварної ферми колгоспу «Червоний прапор»** (завідуючий Л. М. Скічко), де одержано по 21 поросяті від свиноматки, **вівцеферми колгоспу імені Фрунзе** (завідуючий С. І. Бартош), де одержали по 152 ягнят на 100 вівцематок і настригли по 4,8 кілограма вовни на вівцю, **птахокомплексу колгоспу імені Володимира Ульянова** (завідуючий А. К. Онопа), де одержано по 190 яєць від кожної курки-несучки. Завідуючих фермами нагороджено туристичними путівками по Радянському Союзу.

Серед окремих виробничників, які досягли найвищих показників у праці, Почесними грамотами, грамотами райкому партії, райвиконкому, райкому профспілки працівників агропромислового комплексу, райкому комсомолу та цінними подарунками нагороджено:

Ворох Марію Василівну — доярку радгоспу-технікуму, яка надоїла по 3615 кілограмів молока від корови при зобов'язанні 2692.

Краснянську Валентину Савеліївну — телятницю колгоспу «Ленінським шляхом», яка одержала по 769 грамів середньодобових приростів живої ваги телят.

Ручку Христину Василівну — птахарку колгоспу імені Володимира Ульянова, яка одержала по 192 яйця від курки-несучки.

Ковтун Валентину Семенівну — свинарку колгоспу «Червоний прапор», яка одержала по 24,5 поросяти від свиноматки.

Гутняка Василя Юрійовича — техніка-тваринника радгоспу «Шарівський», який одержав по 97 телят на 100 корів.

За забезпечення значного росту продуктивності громадського тваринництва, підвищення якості продукції Почесними грамотами райкому партії, райвиконкому, райкому профспілки працівників агропромислового комплексу, райкому комсомолу нагороджено:

Бугайця Леоніда Михайловича — директора радгоспу «Шарівський».

Недопьокіна Григорія Вікторовича — головного зоотехніка кінзаводу.

Хохленко Поліну Василівну — ветфельдшера колгоспу «Прапор комунізму».

Гайдука Василя Арсентійовича — секретаря парторганізації колгоспу «Ленінським шляхом».

Калієвського Івана Федосійовича — голову комітету профспілки цукрокомбінату.

Воєводу Олександра Петровича — групкомсорга молочнотоварної ферми № 1 колгоспу імені Леніна.

По нашій області

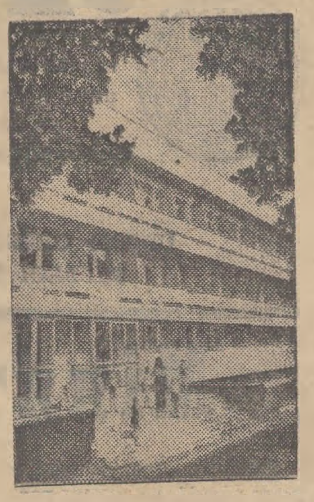

У мальовничому урочищі Сагаєве неподалік від Світловодська розміститься новий профілакторій заводу чистих металів імені 50-річчя СРСР. Відпочивати в ньому зручно і приємно: світлі кімнати, простора їдальня, хороший пляж. Сотні сімей металургів зміцнять тут здоров'я.

На знімку: новий профілакторій.

Фото Б. Дембицького, І. Демчука.

(Фотохроніка РАТАУ).

Для забудовників

ДОЛИНСЬКА. У райцентрі відкрито новий магазин «Забудовник». Спорудили його господарським способом працівники міжрайбази облкоопспоживспілки будторгу.

Магазин пропонує покупцям різноманітні будівельні матеріали, продавці у разі потреби можуть надати забудовникам кваліфіковану пораду.

Річний — достроково

УСТИНІВКА. Птахівниці колгоспу імені Куйбишева В. И. Момот і О. В. Каленик завершили виконання річного плану виробництва яєць.

Працюючи за методом колективного підряду, взявши на допомогу передовий досвід утримання птиці і виробництва яєць, жінки щороку добиваються високих виробничих показників.

Вибороли перше місце

ГОЛОВАНІВСЬК. Районне об'єднання підприємств громадського харчування стало переможцем республіканського огляду підприємств споживчої кооперації по скороченню затрат ручної праці, впровадженню нової техніки та технології у виробництві.

Президія Укркоопспілки, галузевий республіканський комітет профспілки, республіканське науково-технічне товариство привітали колектив з присудженням першого місця і врученням першої грошової премії.

Інформаційний вісник «Кіровоградщина».

У майстрів „золотого руна“

Колгосп імені Шевченка спеціалізується на виробництві вовни. Тому головним показником при підбитті підсумків соціалістичного змагання чабанів є кількість і якість настриженої вовни.

Не так давно в господарстві завершено стрижку овець. Найбільше — 13171 кілограм «золотого руна» одержав колектив вівцеферми, який очолює депутат Попельнастівської сільської Ради народних депутатів, член правління колгоспу Л. М. Ярмілко. Другу сходинку в трудовому суперництві посіли працівники вівцеферми, де завідуючим В. Г. Пугачов.

У змагачні за найбільший настриг вовни на вівцю переможцями стали чабани, яких очолює М. М. Аврахов. З кожної тварини їх отари одержано по 4,31 кілограма високоякісної вовни.

О. СПЕРЕСЕНКО.



Наташа Веприк — учениця восьмого класу Ясинуватської школи - інтернату, а Лілія Дідик — восьмикласниця Бандурівської середньої школи. Під час літніх канікул вони прийшли працювати підмінними доярками в радгосп імені Гагаріна. Зараз дівчата доглядають тридцять корів. Від кожної тварини щодня надоюють по 13 кілограмів молока.

Подруги часті гості на фермі не тільки під час літніх канікул.

На знімку: Наташа ВЕПРИК та Лілія ДІДИК.

Фото М. Пальчика.

П'ЯТИРІЧКА: КУРСОМ ПРИСКОРЕННЯ

Інтерв'ю

Шлях до мети

Як тваринники радгоспу «Шарівський» виконують соціалістичні зобов'язання? З таким запитанням наш кількор А. О. Богачов звернувся до головного зоотехніка господарства Н. П. Бардась.

Ось що розповіла Надія Павлівна.

Хороший старт в першому році дванадцятої п'ятирічки взяли працівники ферм нашого господарства. Вони достроково виконали плани і соціалістичні зобов'язання за шість місяців по виробництву і продажу державі молока, м'яса та яєць.

У ці дні серед доярок радгоспу перед у соціалістичному змаганні веде Софія Іванівна Прокоп'єва. Вона доглядає групу первісток і щодоби одержує від кожної з них по 13 кілограмів молока.

Вагомий вклад у виконання річного зобов'язання вносять доярки М. С. Романенко, Є. Д. Федорак, Г. Т. Яготин, А. Д. Козлова, А. М. Ільків та інші, які одержують від кожної корови по 11 кілограмів молока на добу. На їх трудовому календарі вже серпень-вересень.

Господарство успішно виконує плани відтворення поголів'я великої рогатої худоби і свиней. До мінімуму зведено загибель тварин і падовість корів. Помітно поліпшилось ветеринарне і зоотехнічне обслуговування худоби, підвищилась відповідальність за доручену ділянку роботи кадрів середньої ланки.

Насамперед слід відзначити завідуючого свинофермою Квітневого відділка В. М. Козанчина. Колектив, який він очолює, трудиться злагоджено, добивається високих результатів у праці.

На відгодівлі молодняка великої рогатої худоби 500-грамових приростів живої ваги тварин на добу добивається телятниця Л. Г. Харитонова.

Тваринники господарства дали слово достроково виконати плани по виробництву та продажу державі продукції по всіх показниках.

Пошук резервів

Жито... на місці кар'єру

Там, де минулої весни був кар'єр, що з'явився внаслідок гірничо - видобувних робіт, сьогодні — хлібне поле. Подбали про це самі ж гірники — трудівники Верхньодніпровського гірничо - металургійного комбінату. Тільки до цієї весни вони повернули в постійну сівозміну близько 100 гектарів земель.

— Успіхові в цій справі сприяє створення спеціалізованої дільниці по рекультивації з правами основного цеху, — говорить головний інженер комбінату Б. О. Мальцев. — Цех забезпечено кроючими екскаваторами, автоскреперами, бульдозерами та іншою потрібною технікою. Спочатку тут не вистачало кваліфікованих кадрів. Штат укомплектували за рахунок проведеної на підприємстві атестації робочих місць, без залучення людей зі сторони.

Був час, коли багато хто скептично ставився до рекультивації: мовляв, після гірничих робіт земля тільки на вигляд залишається землею, а що на ній виросте? Але з часом переконалися: ще який буває тут урожай! І не тільки жита і кукурудзи. Прижилися тут яблуні і горіхи. А на місці одного з колишніх кар'єрів — тепер улюблене місце відпочинку гірників — ландшафтний парк з прогулянковими доріжками, спортивними майданчиками.

З допомогою вчених Дніпропетровського сільськогосподарського інституту гірники розробили систему гірничо-технічної та біологічної рекультивації землі. Для збереження верхнього родючого шару грунту впроваджено технологію, яка дає змогу при проведенні гірничих робіт усю товщу порід укладати у відвали послідовно, точно зберігаючи структуру грунтів, що склалася століттями. І тільки потім надається фронт робіт для видобутку корисних копалин. Пропорційно, за технологічними циклами здійснюється закриття відпрацьованих ділянок кар'єру. До відновлених земель при їх приймання в сільськогосподарське виробництво ставляться ті самі вимоги, що й до старопорних полів.

— Водночас поліпшуємо умови для роботи на землі, — не без гордості відзначає начальник екіпажу крокуючого екскаватора А. Ф. Каламацький. — З допомогою техніки вирівнюємо пагорби і яри, внаслідок чого площі тепер легко піддаються механізованому обробітку.

Усього в Дніпропетровській області в постійну сівозміну щороку повертають понад тисячу гектарів раніше пошкоджених угідь. Ці площі знову служать людям.

С. КРАВЧЕНКО,
кор. РАТАУ.

Вільногірськ Дніпропетровської області.

ЛЕНІНСЬКИЙ ПРАПОР
3 стор. 29 липня 1986 р.

НАГОРОДИ ПЕРЕДОВИКАМ



О. Ф. ДМИТРІЄВ — секретар парткому, В. Ю. ШУЛЬЦ, В. М. ЦИГУЛЬСЬКИЙ, С. П. ВОСТРІКОВ, О. П. КОЗИНЕЦЬ — водії, Г. П. БРАТЧЕНКО — слюсар-моторист. Всі вони працюють в автобазі виробничого об'єднання «Олександріявугілля», подають іншим добрий приклад в роботі, сумлінно виконують громадські доручення. Нещодавно за самовіддану багаторічну працю їх нагороджено урядовими нагородами.

Фото М. Пальчика.

СЛІДАМИ НАШИХ ВИСТУПІВ

«БЕРЕЖЛИВІСТЬ — РЕЗЕРВ РОСТУ»

Так називалася передова стаття, опублікована в «Ленінському прапорі» 11 квітня 1986 року. В ній піддавались критиці ті підприємства та організації міста й району, де ще не приділяється належна увага питанням економії ресурсів. В числі інших називався і трест «Олександріяважбуд».

Керуючий трестом М. І. Кирій повідомив редакції, що критику визнано правильною. Були випадки, коли будівельники залишали на майданчиках значну кількість будівельних матеріалів.

Проведено розширену нараду з участю інженерно-технічних працівників, бригадирів та передових робітників по питанню економного та бережливого ставлення до ресурсів. Вжито ряд конкретних заходів.

В підрозділах тресту 21 бригада працює на єдиний наряд. В цих колективах одним із основних критеріїв оцінки роботи є економія сировини. Завдяки впровадженню у виробництво раціоналізаторських пропозицій за перше півріччя зекономлено 4,5 тонни металу, 8 тонн цементу, більше 120 кубометрів збірного залізобетону та бетону.

Правофланговий екіпаж

Комуніст Д. Е. Назимко працює керуючим другим відділком колгоспу «Росія». На період жнив Дмитро Васильович сів за штурвал комбайна і очолив збирально-транспортний екіпаж. Разом з помічником І. М. Курочкою він намолотив близько 5500 центнерів зерна. Це найкращий показник по господарству.

Сумлінні в роботі усі члени екіпажу. На перевезенні зерна від комбайна на тік старанно працював молодий водій Євген Семенюк. А на транспортуванні соломи по-ударному трудився тракторист учасник Великої Вітчизняної війни Г. Д. Караповський.

Збирально - транспортний екіпаж працював весь світловий день. Йому вручено перехідний Червоний прапор господарства.

М. ФЕДОРОВА.

Перевіряємо виконання взятих зобов'язань

Слова дотримують

Додатково до завдання виготовити продукції на 50 тисяч карбованців.

План з урахуванням поставок виконати на 100 процентів.

На основі організаційно - технічних заходів підвищити продуктивність праці на 0,3 процента.

Зекономити за рік 44 тонни паперу, 100 тисяч кіловат-годин електроенергії, 370 гігакалорій теплоенергії.

Такі соціалістичні зобов'язання брав колектив фабрики діаграмних паперів на 1986 рік.

План першого півріччя він виконав успішно. Додатково до завдання виготовлено продукції на 98 тисяч карбованців, що майже в два рази більше, ніж зобов'язувались. План з урахуванням поставок щомісяця виконується на сто процентів. Рекламацій від замовників не надійшло. Продуктивність праці зросла на 2,8 процента. Вже зекономлено 59 тонн паперу, 66 тисяч кіловат-годин електроенергії, 425 гігакалорій теплоенергії.

Нові професії освоїли 20 чоловік, 30 робітників пройшли перепідготовку.

Дві бригади, які підтримали патріотичну ініціативу делегатів XXVII з'їзду КПРС «План двох років п'ятирічки — до 70-ї річниці Великого Жовтня», впевнено йдуть до наміченої мети. Так, бригада «Зигзаг», очолювана Б. Ф. Єрмаковим, працює з випередженням робочого графіка більше як на два місяці. За перше півріччя тут виготовлено додатково до завдання 1900 тисяч квадратних метрів діаграмних стрічок.

На трудовому календарі бригади по виготовленню діаграмної стрічки, керує якою В. О. Різниченко, вже вересень.

При підбитті підсумків соціалістичного змагання враховують не тільки показники в праці, а й участь у громадському житті підприємства, дбайливе ставлення до народного добра. Найчастіше переможцями трудового суперництва виходять друкарський цех № 1, який очолює Т. Є. Жолудь, та друкарський цех № 2, де начальником А. І. Святець.

Висока якість продукції, перш за все, свідчить про добросовісне ставлення людини до дорученої справи. Звання «Відмінник якості» присвоєно друкарю Н. А. Калуцькій, машиністу перемотувально-різальних машин В. Я. Соловей, пакувальниці С. М. Калгановій.

Колектив працює ритмічно, без порушень трудової дисципліни.

Є проблема, яка зараз хвилює усіх трудящих фабрики — необхідне додаткове устаткування, нові перемотувально - різальні машини. Від її вирішення залежить подальша робота колективу.

Оглядова бригада:

В. КАШКАЛДА — інженер по соціалістичному змаганню, В. КУДРЯ — голова комітету профспілки фабрики, Т. ЛОЗОВА — кореспондент газети «Ленінський прапор».

Рейд

Бути господарем у будинку

Наша газета нерідко друкує матеріали про необхідність підтримувати належний санітарний стан на вулицях і площах міста, в житлових будинках. Чимало мешканців квартир добре це розуміють.

Ми побували в кооперативному будинку № 21 по проспекту Леніна. Члени кооперативу, правління якого очолює Б. В. Самойленко, чимало роблять для утримання будинку в належному стані. Створено кооперативний фонд. Влітку за ці кошти закупили фарби і нині власними силами ремонтують під'їзди. Щодня чергові прибирають на маршових східцях, площадках. Подвір'я озеленено, висаджено квіти.

Будинок № 28/2 по проспекту Леніна належить кооперативу «Берізка». Тут панує чистота і порядок. Добре обладнано дитячий майданчик, є стільці для відпочинку.

Та не всюди така картина. В будинках № 13 і № 16 по проспекту Леніна, № 53 і № 55 по вулиці Першотравневій, № 143/2 і № 143/5 по вулиці 6-го Грудня у під'їздах стіни подряпані, вугли пооббивані. Двері на горища і в підвали не зачинені. Тут облюбували собі місце підлітки. Вони палять цигарки, влаштовують інші «розваги». Залишають після себе кулі сміття, а інколи й пусті пляшки.

Вікна на площадках і маршових східцях майже ніколи не миють. Згадані будинки підпорядковані відповідно ЖЕК № 1 міськвиконкому, ЖЕК тресту «Олександріяважбуд» та ЖЕК № 2 міськвиконкому. Але ні працівники житлово - експлуатаційних контор, ні старші будинків, ні мешканці не дбають по-справжньому про збереження житлового фонду, підтримання в місцях загального користування належного порядку.

Псують панелі, поручні на східцях, насмічують у під'їздах найчастіше діти і підлітки, які живуть у цьому будинку. То хто ж буде виховувати у них риси бережливості, прищеплювати почуття відповідальності, як не батьки?

Старші будинків і відповідальні працівники ЖЕКів дуже рідко скликають збори мешканців багатоквартирних будинків, на яких слід би порушувати питання про збереження соціалістичної власності, належного утримання житлового фонду.

Членів рейдової бригади неприємно вразило, що так по-різному ставляться до збереження житла мешканці кооперативних і державних будинків. Державне житло, виходить, можна не берегти? Тим, хто так думає, варто нагадати слова, які прозвучали на XXVII з'їзді КПРС: «Ширше практикувати участь населення в роботах по благоустрою... Підвищити відповідальність громадян за схоронність наданих їм жител».

Рейдова бригада пропонує:

1. Систематично проводити загальні збори жильців багатоквартирних будинків та засідання домових комітетів, на яких оперативно вирішувати всі назрілі питання.

2. Громадян, діти яких псують державне житло, притягувати до суворої відповідальності. ЖЕКам дообладнати дитячі майданчики на подвір'ях підвідомчих будинків. Широко залучати до цієї роботи квартиронаймачів.

М. ГАРКУША, К. КУЛЯБІН, А. МАЛООК, О. МЕЛЕШКО, В. МІСЮРА, А. ПОНОМАРЕНКО, Д. ТІТЕНСЬКИЙ, В. ХОДОСЕНКО — чергові громадської приймальні редакції.

Як вас обслуговують

Штучно створена проблема,

або Де купити гасу?

Влітку зачастили до громадської приймальні редакції відвідувачі з таким запитанням. Та й у листах порушують цю проблему мешканці вулиць Пархоменка, Карла Лібкнехта, Чонгарської, Шевченка, провулка Кармелюка.

Ось що пише С. І. Цертій: «Прошу підказати відповідним організаціям, щоб дали через газету оголошення, де в Олександрії можна купити кілька літрів гасу.

Єдиний магазин № 25, розташований біля кафе «Пролісок», де раніше торгували гасом, чомусь уже тривалий час на замку».

Листа аналогічного змісту редакція одержала і від мешканок Олександрії Павлової, Ярош.

І зрозуміло. Влітку людям потрібний гас, адже багато з них ще користуються керогазами.

Я звернувся за роз'ясненням до начальника управління торгівлі міськвиконкому М. М. Бодько. Вона повідомила, що згідно постанови Ради Міністрів УРСР передбачено протягом 1985—1986 років всю сітку продажу нафтопродуктів зосередити в системі держкомнафтопродукт і в. Марія Михайлівна показала листа за підписом заступника міністра торгівлі УРСР А. П. Михайличенко та заступника голови держкомнафтопродуктів УРСР Г. К. Примачука, в якому чорним по білому написано: «Зобов'язуємо вас протягом першого кварталу 1986 року закінчити приймання-передачу в установленому порядку заправочних пунктів і спеціальних магазинів, які здійснюють продаж населенню паливно-мастильних матеріалів із системи Міністерства торгівлі УРСР в систему держкомнафтопродукт і в УРСР.

Про виконання доповісти до 15 квітня 1986 року».

Здається, усе ясно. Управління торгівлі міськвиконкому повинне було передати відповідні торгові точки Олександрійській нафтобазі. Про це є наказ начальника обласного управління торгівлі І. І. Марковського.

Міськвиконком направив директору нафтобази у березні ц. р. лист з проханням організувати торгівлю гасом у різних мікрорайонах Олександрії згідно затвердженого графіка.

Та директор нафтобази О. Я. Амуров ігнорує всі ці накази, розпорядження і прохання. Він не приймає магазин, вимагає оснастити його сучасним устаткуванням, встановити бензоколонку, вимірювальні прилади. Це безладдя між управлінням торгівлі нафтобазою досі не вирішене. Директору Олександрійської нафтобази не допоміг і лист начальника Черкаського територіального управління держнафтопродуктів УРСР І. А. Горбунова від 16 травня ц. р., в якому сказано: «Починаючи з 1986 року, ринкові фонди на автобензин, дизпаливо, автоли Міністерства торгівлі і Укоопспілки повністю передано держкомнафтопродуктів.

Прошу вжити заходів для реалізації виділених фондів...». Хто ж розрубає цей гордіїв вузол? Хто нарешті, подбає про те, щоб мешканці Олександрії могли купити гас?

О. ЧОРНОМОР,
черговий громадської приймальні редакції газети «Ленінський прапор».

ЛЕНІНСЬКИЙ ПРАПОР
3 стор. 29 липня 1986 р.

На голубому екрані

ВІВТОРОК, 29 ЛИПНЯ
І ПРОГРАМА ЦТ

8.00 «Час».
8.40 Мультфільми.
9.10 «Відродження Гатчини». Документальний телефільм.
9.40 І. Гаручава, П. Хотяновський. «Сповідь». Фільм-вистава.
11.05 Новини.
* * *
14.30 Новини.
14.50 «Комуністи 80-х». Документальні телефільми.
15.40 «Чого і чому». Передача для дітей.
16.10 Новини.
16.15 Переможці. Зустріч ветеранів ППО Москви і 6-го винищувального авіаційного корпусу.
17.35 Екологічний щоденник.
18.10 «Тюмень». Документальний телефільм.
18.25 Грає секстет російських народних інструментів м. Тюмені.
18.45 Сьогодні у світі.
19.00 Чемпіонат світу з шахів. Матч-реванш.
19.15 Наука і життя. «Транспорт: проблеми науки і впровадження».
19.45 Новини.
19.50 Пісня-86!
21.00 «Час».
21.40 Чемпіонат світу з шахів. Матч-реванш.
21.50 «Дзеркало сцени». Театральний огляд.
23.05 Сьогодні у світі.

ПРОГРАМА УТ

10.00 Новини.
10.20 Художній телефільм «Народжена революцією». 10 серія.
11.50 «Доброго вам здоров'я». Фізичне загартування дошкільнят.
12.20 «Темп». Телерадіопереклик з проблем науково-технічного прогресу.
13.20 Новини.
* * *
16.00 Новини.
16.10 «Дівчатка, хлопці і кіно». Передача для старшокласників.
17.05 «Народна творчість». Майстер гутного скла М. Павловський.
17.35 Фільм-балет «Прометей».
18.00 «Залежить від нас». Чорнобильська вахта пожежників.
18.30 Актуальна камера.
19.00 Чемпіонат СРСР з футболу. «Динамо» (Мінськ) — «Динамо» (Київ).
20.45 На добраніч, діти!
21.00 «Час».
21.40 Концерт лауреатів IV Республіканського фестивалю артистів естради.
23.10 Новини.

II ПРОГРАМА ЦТ

18.00 Новини.
18.15 «...До шістнадцяти і старші».
19.00 Міжнародна панорама.
19.45 Вечірня казка.
20.00 Чемпіонат СРСР з футболу. «Динамо» (Мінськ) — «Динамо» (Київ). 2 тайм.
20.45 Якщо хочеш бути здоровим.
21.40 «Краща дорога нашого життя». Художній телефільм. 2 серія.
22.55 Новини.

СЕРЕДА, 30 ЛИПНЯ
І ПРОГРАМА ЦТ

8.00 «Час».
8.40 Мультфільми «Три дровосіки», «Спортландія».
9.10 Прем'єра науково-популярного фільму «Незнайомий і дивний світ».
9.40 Грають А. Федоров (балалайка) і В. Сидельников (гітара).
10.05 Клуб мандрівників.
11.05 Новини.
* * *
14.30 Новини.
14.50 По Сибіру і Далекому Сходу. Документальні фільми «Владивосток», «Формула барабинського почину», «Далекий Схід». Кіножурнал.
15.40 У концертному залі — школярі.
16.20 Новини.
16.25 Розповідають наші кореспонденти.
16.55 Концерт художніх колективів МНР.
17.20 Розповіді про художників. Г. Верейський.
17.55 За безпеку руху.
18.00 «...До шістнадцяти і старші».
18.45 Сьогодні у світі.
19.00 «Розмова по суті». Про досвід і проблеми соціалістичного змагання.
19.45 Новини.
19.50 Прем'єра художнього телефільму «Спрут». 1 серія (Італія).
21.00 «Час».
21.40 Чемпіонат СРСР з футболу. «Спартак» — «Динамо» (Москва). В перерві — 22.25 Сьогодні у світі.
23.25 Чемпіонат світу з шахів. Матч-реванш.

ПРОГРАМА УТ

10.00 Новини.
10.20 Любителям хорового співу.
11.05 Програма «Братерство».
12.35 Новини.
12.50 Сеанс документального і науково-популярного кіно.
* * *
16.00 Новини.
16.10 Концерт Державного Гуцульського ансамблю пісні і танцю.
17.00 Кінопрограма «Люди землю прикрашають».
17.30 «Агропром: проблеми і пошуки». Бригадний підряд у господарствах Львівщини.
18.00 «Факти свідчать».
18.30 Концерт патріотичної пісні.
19.00 Актуальна камера.
19.30 Відповідаємо на ваші запитання.
20.05 «Час вирішувати». Діалоги Українського телебачення і «Робітничої газети» з телеглядачами про проблеми впровадження винаходів у виробництво.
20.45 На добраніч, діти!
21.00 «Час».
21.40 Новини кіноекрана.
22.55 Новини.

II ПРОГРАМА ЦТ

18.00 Новини.
18.20 Прем'єра документального фільму «Таємниця чорної валізки».
18.30 Музичний кіоск.
19.00 Сільська година.
20.00 Вечірня казка.
20.15 Новини.
20.20 «Співдружність». Тележурнал.
20.50 «Професія майбутнього». Науково - популярний фільм.
21.00 «Час».
21.40 «Краща дорога нашого життя». Художній телефільм. 3 серія.

ЧЕТВЕР, 31 ЛИПНЯ
І ПРОГРАМА ЦТ

8.00 «Час».
8.40 Пісня, романс, вальс.
9.20 Мультфільми.
9.50 «Звичайна красуня». Науково - популярний фільм.
10.10 Очевидне—неймовірне.
11.10 Новини.
14.30 Новини.
14.50 Сільські горизонти. Документальні фільми «Уклін землі», «Доведи справою».
15.35 Концерт Волзького російського народного хору.
16.25 «Сільська вчителька». Художній фільм.
18.05 Грає ансамбль віолончелістів Державного симфонічного оркестру СРСР.
18.30 «Жила-була людина». Документальний телефільм.
18.45 Сьогодні у світі.
19.00 Чемпіонат світу з шахів. Матч-реванш.
19.05 Проблеми — пошуки — рішення.
19.55 Новини.
20.00 Прем'єра художнього телефільму «Спрут». 2 серія.
21.00 «Час».
21.40 Супутник телеглядача.
22.10 «Дін Рід у житті і в пісні».
23.10 Сьогодні у світі.

ПРОГРАМА УТ

10.00 Новини.
10.20 Концерт Черкаського українського народного хору.
12.25 «Час вирішувати».
13.05 Н. Йорданов. «Мата Харі». Вистава. В перерві — 14.05 Новини.
* * *
16.00 Новини.
16.10 Науково - популярний фільм «Шлях впадає в горизонт».
16.30 Закон і ми.
17.00 Виступають студенти Харківського інституту культури.
18.00 «Є на Київщині село». Житло для переселенців — достроково.
18.30 Музичний фільм «Пісня лісів».
19.00 Актуальна камера.
19.30 «Кити по совісті». З циклу «Прямий зв'язок».
20.45 На добраніч, діти!
21.00 «Час».
21.40 Художній телефільм «Удаваний хворий». 1 серія.
22.45 Новини.

II ПРОГРАМА ЦТ

18.00 Новини.
18.20 Чемпіонат світу з фехтування.
19.00 Із скарбниці світової музичної культури. В.-А. Моцарт. Концертна симфонія для скрипки, альта і оркестру. Маленька нічна серенада.
20.00 Вечірня казка.
20.15 Новини.
20.20 Ритмічна гімнастика.
20.50 «Заповідними стежками». Документальний телефільм про природу гірського Криму.
21.00 «Час».
21.40 «Старі листи». Художній телефільм.
22.45 Новини.

П'ЯТНИЦЯ, 1 СЕРПНЯ
І ПРОГРАМА ЦТ

8.00 «Час».
8.40 «Дім, де збираються друзі». Документальний телефільм.
9.30 Мультфільми «Бурштиновий замок», «Гуси-лебеді».
10.10 Концерт учнів Московського хореографічного училища.
10.55 Прем'єра документального фільму «Дорога на Зангезур».
11.20 Новини.
14.30 Новини.
14.50 Прем'єра документального телефільму «Крила для Півночі».
15.40 «Ти теж народився в Росії». Співає народна артистка СРСР Л. Зикіна. Фільм-концерт.
16.10 Новини.
16.15 Герої Ж. Верна на екрані. «Зламана підкова». Художній фільм.
17.30 Російська мова.
18.00 Ермітаж. Мистецтво Німеччини.
18.30 «Нас здружив Артек». Виступ дитячих хореографічних колективів.
18.45 Сьогодні у світі.
19.00 «Альтернатива». «Круглий стіл» учасників міжнародного форуму вчених за заборону випробувань ядерної зброї.
19.45 Новини.
19.55 Прем'єра художнього телефільму. «Спрут». 3 серія.
21.00 «Час».
21.40 Авторський вечір поета А. Дементьєва в Театрі естради.
22.55 Сьогодні у світі.
23.10 Чемпіонат світу з шахів. Матч-реванш.

ПРОГРАМА УТ

10.00 Новини.
10.20 Виробнича гімнастика.
10.30 Новини кіноекрана.
11.45 Старти надій.
12.15 Художній телефільм «Удаваний хворий». 1 серія.
13.20 Новини.
* * *
16.00 Новини.
16.10 «Літо піонерське». Відпочинок київських дітей на Миколаївщині.
16.40 Концерт молодих виконавців.
17.20 Атеїстичні діалоги.
18.00 Телефільм «Всупереч посусі».
18.30 Концерт тріо бандуристок Українського телебачення і радіо.
19.00 Актуальна камера.
19.30 «Дисципліна поставок: міра відповідальності і честь підприємства».
20.25 Любителям оперної класики.
20.45 На добраніч, діти!
21.00 «Час».
21.40 Художній телефільм «Удаваний хворий». 2 серія.
22.35 Новини.
23.00 Естрадна програма.

II ПРОГРАМА ЦТ

18.00 Новини.
18.20 Клуб мандрівників.
19.20 «Радянське кіно». Кіножурнал.
19.30 «Для всіх і для кожного».
20.00 Вечірня казка.
20.15 Новини.
20.20 Чемпіонат світу з фехтування.
20.50 «Пермська дерев'яна скульптура».
21.00 «Час».
21.40 Екран історичного фільму. «Ярославна — королева Франції».
23.15 Новини.

СУБОТА, 2 СЕРПНЯ
І ПРОГРАМА ЦТ

8.00 «Час».
8.40 Н. Паганіні. Соната для скрипки і гітари у виконанні Е. Грача та А. Граніна. Фільм-концерт.
9.00 АБВГДейка.
9.30 «Шкільна реформа: через два роки».
10.00 Здоров'я.
10.45 «Шляхи до прекрасного». Художні музеї Єревана.
11.20 Співає народна артистка СРСР Т. Милашкіна.
12.10 Прем'єра науково-популярного фільму «Талановиті діти».
12.30 «Для всіх і для кожного».
13.00 Художні фільми народного артиста СРСР кінорежисера І. Пир'єва. «Білі ночі».
14.30 Новини.
14.45 Прем'єра документального телефільму «Величності заради і дрібного письма» із циклу «Майстерні Росії».
15.25 «Сім пісень про кохання». Вокальний цикл Д. Кабалевського на вірші Є. Долматовського.
15.50 «У світі тварин».
16.50 Новини.
16.55 Московське фольклорне свято в Ізмайлові.
17.55 Мультфільми кіностудії «Союзмультфільм».
18.35 За безпеку руху.
18.40 Г.-Ф. Гендель. «Музика на воді». Виконує камерний оркестр імені Ф. Ліста.
19.10 Чемпіонат світу з шахів. Матч-реванш.
19.15 Новини.
19.20 Вперше на екрані ЦТ. Художній фільм «Пізні побачення».
21.00 «Час».
21.40 В суботу ввечері. Прем'єра фільму - концерту «П'ять днів в Юрмалі». В перерві — Новини.

ПРОГРАМА УТ

10.00 Новини.
10.20 Ритмічна гімнастика.
10.50 Художній телефільм «Удаваний хворий». 2 серія.
11.45 Концертний зал «Дружба». Виступає Уральський народний хор.
12.25 Міжнародна студія УТ.
12.55 Новини.
13.05 «Наука і час». Телеконкурс винахідників і раціоналізаторів «Від ідеї до практики».
13.35 М. Рощин. «Уся надія». Вистава.
15.35 «Дитячий кінотеатр». Зустріч з кінорежисером Б. Аленіковим і перегляд художнього телефільму «Лицар» із серіалу «Канікули Петрова та Васечкіна».
17.15 «Скарби музеїв України». В. Васнецов. «У чайній».
17.30 «Музичні барви». Концерт.
18.30 Актуальна камера.
19.00 Чемпіонат СРСР з футболу. «Динамо» (Київ) — «Кайрат».
20.45 На добраніч, діти!
21.00 «Час».
21.40 Вперше на екрані УТ художній телефільм «Мама Ануш».
22.50 Новини.

II ПРОГРАМА ЦТ

8.00 Гімнастика.
8.20 «Східний Сибір». Кіножурнал.
8.30 Ритмічна гімнастика.
9.15 Музична передача «Ранкова пошта».
9.45 «Наш сад».
10.15 «Великі перегони». Художній телефільм.
11.25 Вибрані сторінки світової культури. Російські народні казки.
12.05 «Народні таланти». Концерт українського народного хору «Візерунок» Будинку культури і техніки ХТЗ.
12.30 «Спорт і особистість». В. Сальников.
15.15 Прем'єра художнього телефільму «Дачні історії». 5 серія «Довір'я» і 6 серія «Найжаркіші дні».
17.05 Чемпіонат світу з фехтування.
17.35 Телеміст Ленінград — Бостон.
19.00 Чемпіонат СРСР з футболу. «Динамо» (Київ) — «Кайрат». У перерві — 19.45 Вечірня казка.
20.45 Документальний телефільм про Пензенський російський хор.
21.00 «Час».
21.40 Екранізація літературних творів. Художній фільм «Шалені гроші». За однойменною п'єсою О. Островського.
23.05 Новини.

Редактор
М. НОВИКОВ.

Оголошення, довідки

ДО УВАГИ НАСЕЛЕННЯ МІСТА І РАЙОНУ!

З 1 серпня розпочнеться передплата на центральні, республіканські газети і журнали, обласні газети та міськрайонну газету «Ленінський прапор» на 1987 рік.

ШАНОВНІ ЧИТАЧІ!

Передплачуйте газету

«Ленінський прапор»

Передплатна ціна на рік 5 карбованців 40 копійок.

АГЕНТСТВО «СОЮЗДРУК».

ШАНОВНІ БАТЬКИ!

До 1 вересня залишилося небагато часу. Чи все ви придбали своїм школярам? Адже вчасна підготовка до нового навчального року значною мірою гарантує бажані успіхи.

На шкільних базарах біля універмагів «Ювілейний» і «Жовтневий», магазинів: № 15 «Культтовари», № 5 «Дитячий світ», № 20, № 54 з 25 липня можна придбати все необхідне для школярів. Базари працюють з 10 до 19 години. ЛАСКАВО ПРОСИМО НА ШКІЛЬНІ БАЗАРИ!

АДМІНІСТРАЦІЯ УПРАВЛІННЯ ТОРГІВЛІ.

ДЛЯ ВАС, БАТЬКИ І ШКОЛЯРІ,

відділ робітничого постачання виробничого об'єднання «Олександріявугілля» з 25 липня по 31 серпня проводить шкільні базари. Вони будуть проводитись біля універмагу та в селищах Пантаївка, Димитрове, в Перемозькому мікрорайоні. Тут в широкому асортименті можна придбати все необхідне для школярів.

АДМІНІСТРАЦІЯ.

ОЛЕКСАНДРІЙСЬКЕ МІСЬКЕ ВІДДІЛЕННЯ БЮРО ПО ПРАЦЕВЛАШТУВАННЮ НАСЕЛЕННЯ

запрошує на роботу в Олександрійську міжрайбазу оптово-роздрібної контори «Облкооплісбудторгу» Кіровоградської облспоживспілки

бантажників.

За довідками звертатись в Олександрійське міське відділення бюро по працевлашвуванню населення на адресу: м. Олександрія, вул. Шевченка, 91.

АДМІНІСТРАЦІЯ.

ПРАВЛІННЯ
ОЛЕКСАНДРІЙСЬКОЇ РАЙСПОЖИВСПІЛКИ

ПРОВОДИТЬ набір учнів на 1986—1987 навчальний рік в КІРОВОГРАДСЬКЕ КООПЕРАТИВНЕ УЧИЛИЩЕ

по спеціальностях:

продавець продовольчих товарів,
продавець непродовольчих товарів,
заготівельник сільськогосподарських продуктів і сировини,
пекар,
кухар,
кондитер.

Приймаються юнаки і дівчата з середньою освітою віком від 17 до 30 років. По спеціальності продавець продовольчих товарів і продавець непродовольчих товарів приймаються випускники 8-річних шкіл.

Учням, зарахованим на заготівельне відділення, виплачується стипендія в розмірі 85 крб., на хлібопекарне — 75 крб., на торгове, кулінарне і кондитерське — 32 крб. в місяць.

Строк навчання на кулінарному і кондитерському відділеннях—2 роки, на інші спеціальності—1 рік.

Вступникам потрібно подати такі документи: заяву на ім'я директора училища, атестат (оригінал), медичну довідку, характеристику, шість фотокарток, направлення Олександрійської райспоживспілки.

Документи приймаються з 1 липня по 25 серпня 1986 року у відділі кадрів Олександрійської райспоживспілки. Строк навчання в училищі зараховується в трудовий стаж.

Адреса райспоживспілки: м. Олександрія, вулиця Айвазовського, 42, телефон 3-37-12. Їхати автобусами №№ 5, 49 до зупинки «Райпобуткомбінат».

ПРАВЛІННЯ.

Загублений атестат за № 53498 і посвідчення тракториста-машиніста за № 0099852, видані Бобринецьким середнім професійно-технічним училищем № 32 на ім'я Болтяна Віталія Васильовича, вважати недійсними.

«ЛЕНИНСКОЕ ЗНАМЯ» — орган Александрийских городского и районного комитетов Компартии Украины, городского и районного Советов народных депутатов Кировоградской области (выходит на украинском языке).

АДРЕСА РЕДАКЦІЇ:
317900, м. Олександрія,
вул. Шевченка, 74.

ТЕЛЕФОНИ: редактора — 2-23-45, відділів: партійного життя — 2-24-33, промисловості—2-36 63, сільського господарства—2-27-93, відповідального секретаря — 2-35-63, відділу листів — 2-01-43, приймальні — 2-22-32, бухгалтера — 2-27-93.

Спосіб друку високий. Газету виготовили поліграфісти: лінотиліст В. І. Столбаненко, складачі В. Є. Приходько, М. Г. Матюшенко, друкар О. Д. Кучеряяко.

Олександрійська міська друкарня Кіровоградського облуправління у справах видавництв, поліграфії і книжкової торгівлі, м. Олександрія, вул. Шевченка, 81.
Індекс 62065. Телефони: 2-31-35, 2-34-70. Тираж 28180. Обсяг 1 друк. арк. Зам. № 6356.

ПРОЛЕТАРІ ВСІХ КРАЇН, ЄДНАЙТЕСЯ!

ГАЗЕТА НАГОРОДЖЕНА ПОЧЕСНОЮ ГРАМОТОЮ ПРЕЗИДІЇ ВЕРХОВНОЇ РАДИ УРСР

Ленінський ПРАПОР

Липень
30
Середа
1986
№ 122 (10430)
Ціна 3 коп.
Газета виходить у вівторок, середу, п'ятницю, суботу.

ОРГАН ОЛЕКСАНДРІЙСЬКИХ МІСЬКОГО ТА РАЙОННОГО КОМІТЕТІВ КОМПАРТІЇ УКРАЇНИ, МІСЬКОЇ ТА РАЙОННОЇ РАД НАРОДНИХ ДЕПУТАТІВ КІРОВОГРАДСЬКОЇ ОБЛАСТІ

ГАЗЕТА ВИДАЄТЬСЯ З 26 БЕРЕЗНЯ 1919 РОКУ

Час вимагає рішучих дій

З пленуму райкому Компартії України

Відбувся пленум райкому Компартії України, який обговорив завдання партійних організацій району по виконанню рішень червневого (1986 р.) Пленуму ЦК КПРС, плану економічного і соціального розвитку району на 1986—1990 роки.

З доповіддю виступив перший секретар райкому Компартії України Ю. Г. Целих. Комуністи, трудящі району підтримують і схвалюють рішення червневого (1986 р.) Пленуму ЦК КПРС. Заклик партії широко розгорнути соціалістичне змагання за успішне виконання завдань п'ятирічки знаходить гарячий відгук у трудових колективах. У районі намітились позитивні тенденції розвитку більшості галузей народного господарства.

За півріччя всі промислові підприємства виконали плани виробництва і реалізації товарної продукції. Понад план її вироблено на 35,6 тисячі карбованців і на 135 тисяч карбованців більше, ніж за відповідний період минулого року. Досягнуто плановий рівень росту продуктивності праці.

Та в роботі промислових підприємств є ще багато недоліків: слабо використовуються резерви виробництва, повільно іде перебудова на інтенсивний шлях розвитку. Такий важливий показник, як ріст продуктивності праці не виконано як підприємствами промисловості, так і будівельними організаціями.

Ремонтно - транспортне підприємство РАПО, харчокомбінат райспоживспілки, Новопразький консервний завод не виконали плани виробництва продукції по номенклатурі. Господарствам району не відремонтовано 18 тракторів, 26 бурякозбиральних комбайнів, недопостачено у торговельну мережу 152 тонни хлібобулочних виробів, 4,5 тисячі декалітрів безалкогольних напоїв. Комбікормовий завод недодав колгоспам і радгоспам 2837 тонн комбікормів. Знизились темпи виробництва місцевих будівельних матеріалів. Причини цих недоробок — недоліки у організації виробництва, повільне його переозброєння, у багатьох підрозділах потребують поліпшення умови роботи. Ще значною залишається доля ручної праці.

XXVII з'їзд партії, червневий (1986 р.) Пленум ЦК КПРС поставили важливе завдання — прискорити перехід у економіці на рейки інтенсифікації. Головна роль тут належить науково - технічному прогресу і, зокрема, переозброєнню підприємств і більш ефективному використанню виробничого потенціалу. Однак у районі ці питання вирішуються повільно. За останні п'ять років фондовіддача у промисловості знизилась на 6,7 процента.

Щоб підвищити ефективність використання виробничого потенціалу, необхідно активніше впроваджувати передовий досвід ленінградських, харківських та дніпропетровських машинобудівників.

Велика увага приділяється розвитку агропромислового комплексу, виконанню завдань Продовольчої програми. Середньорічний валовий збір зерна у господарствах району необхідно значно збільшити. Для досягнення цієї мети слід підвищувати родючість ґрунту, широко застосовувати інтенсивні технології вирощування польових та городніх культур. Досвід вирощування зернових у радгоспах «Шарівський», імені Гагаріна, цукрокомбінату показує, що завдання ці реальні.

У першому півріччі район успішно виконав доведені плани по виробництву і продажу державі продукції тваринництва. Та є ряд господарств, які залишились у боргу перед державою.

Повільно перебудовує свою роботу відповідно вимогам сьогодення РАПО. Його спеціалісти мало надають конкретної допомоги трудівникам колгоспів і радгоспів. Керівники і спеціалісти господарств часто відриваються від господарських справ через виклик у агропром для різних довідок і звітів.

Червневий (1986 р.) Пленуму ЦК КПРС, підкреслив, що оновлення в суспільстві неможливе без докорінної перебудови методів і стилю роботи партії. Саме партійні комітети, первинні партійні організації покликані показувати взірець діловитості і принциповості. Тому кожний комуніст, кожний трудівник повинен рішуче відмовитись від застарілих форм і шаблонів, глибоко усвідомити необхідність жити і працювати по-новому. Це також стосується профспілкових і комсомольських організацій, місцевих Рад народних депутатів. Прискорення вимагає енергійних, цілеспрямованих дій.

У обговоренні доповіді виступили секретар парторганізації колгоспу «Україна» М. С. Дмитрачков, директор кінзаводу В. Г. Кищук, голова ради РАПО М. А. Петрунін, заступник голови райвиконкому, голова планової комісії І. В. Воробйова та інші.

У роботі пленуму взяв участь завідуючий відділом легкої промисловості і товарів народного вжитку обкому Компартії України В. І. Майдебура.

В обговореному питанні пленум прийняв постанову.

Рішення XXVII з'їзду КПРС перетворимо в життя

Вони попереду

Переможцем соціалістичного змагання за другий квартал на швейній фабриці визнано колектив підготовчо - розкрійного цеху, який очолює В. Є. Кирпенко. Продуктивність праці тут виросла з початку року на 2 проценти, постійне виконання змінних завдань стало нормою. Працює цех ритмічно, стабільно.

Більшість робітниць цього колективу вже трудиться в рахунок четвертого кварталу. Серед них — настильниці тканини Л. І. Пивоварова, М. О. Чабанова, Н. А. Макарова, Т. С. Кошова.

А серед бригад лідирує колектив, де бригадиром В. М. Кравець і майстром Г. В. Молчанова. Додатково до завдання тут виготовлено 25 півпальт. Змінні норми бригада перевиконує на 10—15 процентів. Приклад у роботі подає швея Г. Ю. Сташок.

Л. ГЛУХОВА,
начальник відділу праці та зарплати.

Борються за високий урожай

Посіви цукрових буряків у першому відділку колгоспу імені Димитрова обіцяють високий урожай. Адже старанно працювали на бурякових нивах досвідчений землероб, член КПРС М. А. Гончаров і молодий механізатор Микола Лобода. Вони якісно посіяли цукристі, ретельно доглядали, підживлювали посіви, боролись зі шкідниками. Нині степовики готують техніку до бурякових жнив.

Г. ОЛІЙНИК,
голова колгоспу.

ПОДАЄ ПРИКЛАД ВЕТЕРАН

Газорізальник Іван Григорович Кірічек в котельному цеху на ТЕЦ № 3 працює по ремонту парових котлів, труб та іншого обладнання. Змінні завдання виконує на 130—145 процентів. Йому присвоєно почесне звання «Кращий за професією».

Понад п'ять років Іван Григорович на заслуженому відпочинку, але продовжує працювати. Учасник Великої Вітчизняної війни, ветеран праці і нині подає приклад в роботі.

На знімку: І. Г. КІРІЧЕК.

Фото М. Пальчика.

Газета виступила. Що зроблено?

За брак в роботі

В кореспонденції рейдової бригади, яку було надруковано в нашій газеті 16 липня ц. р. під заголовком «Якість збирання — заслін втратам», писалося, що в колгоспі «Заповіт Леніна» хліба скошено неякісно, допущено втрати при обмолоті валків, поля не зачищаються.

Як повідомив редакції секретар парткому В. Г. Щербина, публікацію обговорено на виїзному засіданні парткому і правління колгоспу з участю головних спеціалістів і механізаторів. Критику визнано правильною.

Комбайнерам, які допустили брак на жнивному полі, оплата праці буде зменшена на 50 процентів. Брак перероблено за їх рахунок.

За слабкий контроль, безпринципність в період збирання врожаю головному агроному О. І. Мислюку, бригадиру тракторної бригади М. М. Кодаченку та головному інженеру М. Л. Скриньку знижено посадові оклади на 10 процентів.

Перекрито канали втрат

11 липня ц. р. в передовій статті «Зібрати до колоска, до зернини» критиці піддавався колгосп «Ленінським шляхом» за зволікання збирання гороху та втрати полови під час транспортування соломи.

Виступ газети обговорено на нараді інженерної та агрономічної служб з участю механізаторів. Критичні зауваження визнано справедливими.

Внаслідок терміново вжитих заходів обмолот гороху і зернових культур завершено. Було ущільнено причепи ПТС-40, що дало можливість перевезти солому до місць скиртування без втрат. Встановлено контроль за нагромадженням грубих кормів для худоби.

Про це повідомив редакції голова колгоспу М. Л. Дубовенко.



Сьогодні в номері:

З пленуму райкому партії — 1 стор.
Науково - технічний прогрес в дії — 2 стор.
Добрі вісті — 3 стор.
Запрошують батьків шкільні базари — 4 стор.

Науково-технічний прогрес в дії

Ні дня без пошуків

Коли не приїду на ремонтно - механічний завод «Укрремтресту», завжди бачу якусь новину: ремонтники освоїли виробництво нової продукції, запровадили високопродуктивну технологічну лінію, застосували нові матеріали, нові види ремонтів тощо.

Директор підприємства М. Г. Захарченко розповідає:

— Наш завод щороку починає виробництво 3—5 нових видів продукції, яка в першу чергу потрібна для інтенсифікації сільського господарства. Це стосується також і капітального ремонту вантажних автомобілів.

І дійсно, в колгоспах і радгоспах одержали високу оцінку виготовлені тут робоче місце майстра-наладчика, транспортери для кормоцехів і кормових майданчиків, вузли дробильної машини для приготування корнажу, запасні частини для агрегатів по виготовленню вітамінного трав'яного борошна, машини сортування цибулі та розділювання головок часнику тощо.

Коли виникла потреба в контейнерах для перевезення та зберігання овочів, заводчани негайно взялися за їх виготовлення.

Багато намічено зробити в дванадцятій п'ятирічці, щоб прискорити впровадження досягнень науково-технічного прогресу в сільськогосподарське виробництво. Наприклад, бригада слюсарів механоскладальних робіт, яку очолює М. С. Лундовських, приступила до виготовлення котків КЗК-10, їх виробництво в нашій країні освоюється вперше. Котки добре утрамбовують грунт і розбивають навіть найменші грудочки, що значно прискорить схожість сільськогосподарських культур, забезпечить рівномірність їх росту. Активну участь у виготовленні нової продукції беруть також токарі М. С. Демиденко, Ю. Д. Піранков та інші. За зміну складальники видають 30 готових котків, які знайдуть широке застосування на цьогорічній сівбі озимих зернових.

В багатьох колгоспах і радгоспах зараз широко застосовують прогресивну астраханську технологію вирощування овочів. Колектив заводу також взяв активну участь у виготовленні для цієї технології відповідних знарядь.

У цьому році заводчани мали виготовити та реалізувати трудівникам села 1500 щілеважелів-спрямовувачів і 6000 штук щілерізів. Це важливе завдання тут виконали ще в першому півріччі.

Недавно з конвейєра зійшла ще одна новинка — пилорама Р-63/5А. Нині в колгоспах і радгоспах не обійтися без власної пилорами. Тому на численні прохання трудівників села колектив ремонтників і взявся за її виготовлення. З подвоєною енергією над виконанням цього замовлення працювали: електрозварювальник А. М. Чайка, слюсар-механоскладальних робіт М. А. Спересенко та інші. Щороку випускатиметься понад 300 пилорам.

Загальне схвалення колгоспних і радгоспних механізаторів знайшла малогабаритна бензоколонка, яку також почали виготовляти на ремонтно-механічному заводі. Власними силами на підприємстві організували ремонт моторів для автомобілів марки ГАЗ.

Навіть найменша пропозиція, побажання чи заява, яка надходить на завод від трудівників села і стосується впровадження у виробництво досягнень науково - технічного прогресу, не залишається поза увагою ремонтників. Тут завжди приходять на допомогу тим, хто вирішує складне і відповідальне завдання прискореного розвитку виробництва продукції полів і ферм.

М. ЗАГІРСЬКИЙ.

Курс — прискорення

Простоїв стало менше

Уфа. П'ятсот діб без зупинки працюють тепер свердловини на кращих промислах Башкирії. Рекордного для галузі строку безремонтної експлуатації підземних стволів добився колектив управління «Арланнафта». Свій успіх спеціалісти підприємства насамперед пов'язують з широким застосуванням прогресивного методу організації праці. На промислах було створено комплексні бригади обслуговування. Прогресивний метод широко застосовується в усіх підрозділах об'єднання «Башнафта».

Для відкритих розробок

Донецьк. Прискорити автоматизацію транспортних систем при відкритій розробці корисних копалин допомагає нова продукція машинобудівного заводу імені Ленінського комсомолу України. Завершено відвантаження першого вдосконаленого вибійного конвейєра продуктивністю 3150 кубометрів породи за годину Верхньодніпровському гірничо-металургійному комбінату. В разі поломки агрегату датчики інформують про вузли, які вийшли з ладу. Цим покладено початок переведенню на самоконтроль багатокілометрового конвейєрного ланцюжка відкритих розрізів.

(ТАРС—РАТАУ).



Більш як по десять років трудяться малярами-штукатурами в ремонтно-будівельному управлінні облрембудтресту Юлія Єгорівна Пєнова та Ніна Михайлівна Шульга. Обидві висококваліфіковані робітниці. Змінні завдання виконують на 110—115 процентів. Приміщення, які вони ремонтують, стають красивими, затишними.

На знімку: Ю. Є. ПЄНОВА та Н. М. ШУЛЬГА.

Фото М. Пальчика.

◆ *Механізатор — центральна фігура на селі*

Міцна опора

У першій тракторній бригаді радгоспу імені Гагаріна добросовісних, надійних працівників багато. Про декого з них хочеться розповісти окремо.

Більше тридцяти років сумлінно трудиться у колективі Микола Микитович Мовляв. Став спеціалістом високої кваліфікації, досконало вивчив сільськогосподарські машини. Микола Микитович працював на тракторах майже всіх марок, мав справу з різними механізмами.

Нині трудиться старшим слюсарем. Лагодить кормодобувну техніку, трактори. І як завжди, свою роботу виконує на совість. Йому не треба нагадувати, давати вказівки щодо ремонту.

М. М. Мовляв — добрий наставник молоді. Він вміє дохідливо і зрозуміло пояснити молодому механізатору причину поломки, шляхи її усунення. Молоді механізатори Олександр Макаревич, Валерій Урилов часто звертаються до ветерана за допомогою.

Теплі слова хочеться сказати і про механізатора Івана Максимовича Саламашенка. Це людина діла. Любить Іван Максимович роботу у полі. Нинішньою весною, наприклад, у кращі агротехнічні строки посадив 180 гектарів кукурудзи. Потім старанно доглядав посіви. І. М. Саламашенко веде також значну громадську роботу. Він профгрупорг бригади. Часто на виробничих зборах у колективі викриває порушників трудової дисципліни, бракоробів. І власним прикладом показує, як повинен працювати передовий механізатор.

Ще один, так би мовити, надійний ланцюжок у бригаді — Микола Миколайович Цуканський. Йому, як одному з досвідчених механізаторів, ми довірили нову і відповідальну справу — вирощувати насінники овочів за астраханською технологією. До цього завдання він поставився уважно. Зимою поповнював свої знання і готував набір спеціальних сільськогосподарських знарядь. Весною посіяв за новим методом 100 гектарів овочів, потім доглядав їх.

У період між роботами на городах бере участь у жнивах. Майже ніколи не підводить механізатора трактор МТЗ-82. Це наслідок того, що трудівник бережно ставиться до техніки.

Майстерність, уміла її експлуатація, висока свідомість дають змогу М. М. Цуканському виконувати денні норми на 150—180 процентів.

Такі наші передові механізатори. Вони йдуть у авангарді боротьби за виконання накреслених партією величних планів, ведуть за собою товаришів.

І. ФІЛОН,
бригадир.

Наука — агропрому

Дощ з-під землі

Те, що поле завдяки поливу одержує досить вологи і в жарку, суху погоду, відразу помітно на посівах. Але ось що дивно: ніде не видно дощувальних агрегатів. Та вони тут і не потрібні — полив ведеться з-під землі з допомогою комплексу для двостороннього регулювання рівня грунтових вод. Виробничі випробування його успішно завершено в кримському колгоспі імені Крупської, де таким способом зрошується більше сорока гектарів угідь.

— Систему, розроблену спеціалістами кримських філіалів інституту «Укрдіпроводгосп» і УкрНДІ гідротехніки і меліорації, правильніше було б назвати зрошувально - дренажною, — говорить голова правління господарства В. М. Горбатов. — Комплекс виконує дві функції. По його дренах, приєднаних до водопроводу, в грунт надходить волога. Але ось вона піднялася вище від встановленого рівня. Тоді вручну або автоматично закриваються клапани, які регулюють подачу води. Тепер комплекс діє тільки як дренаж, відводячи надлишок вологи за межі поля.

Новинка зручна в експлуатації. Для догляду за нею на площі 200 гектарів досить одного працівника. Відпадає потреба тримати великий парк дощувальної техніки, яка протягом року може знадобитися лише один раз — для вологозарядного поливу посушливої весни.

Застосування зрошувально-дренажної системи, як показали випробування, на чверть скорочує витрачання води. Значно менше потрібно мінеральних добрив, оскільки волога, поступаючи знизу, не вимиває з грунту поживні речовини. Не спостерігається ерозія земель, їх заболочування.

— Словом, — продовжує голова колгоспу, — забезпечується велика економія як трудових, енергетичних, так і матеріальних затрат. Завдяки цьому витрати на спорудження системи швидко окупаються.

Поряд з полем спеціалісти виділили контрольну ділянку, на якій полив посівів провадився з допомогою дощувалок. Урожай на ній становив 54 центнери пшениці з гектара. А з поля, политого дощем з-під землі, взяли на круг по 62 центнери.

— Плануємо збудувати таку систему на площі, яка в п'ять разів перевищує нинішню, — говорить В. М. Торбатов. — Це дасть змогу розв'язати завдання, важливість якого підкреслювалася на червневому (1986 р.) Пленумі ЦК КПРС, — забезпечити сталість успіхів у виробництві продукції рослинництва, насамперед зернових і кормових культур. За рахунок освоєння зрошувально - дренажної системи ми розраховуємо збільшити заготівлю сіна і сінажу. А при такому кормі, доброму догляді за тваринами одержимо від кожної корови за рік по 4000 кілограмів молока.

Л. РЯБЧИКОВ,
кор. РАТАУ.

Нижньогірський район Кримської області.

Червоний, жовтий, зелений

Заспокоюватися не можна

Працівники державтоінспекції районного відділу внутрішніх справ постійно проводять в усіх колективах автогосподарств роз'яснювальну роботу по суворому дотриманню правил дорожнього руху. На зборах водіїв під час технічного огляду автотранспорту вони зробили глибокий аналіз дорожньо-транспортних пригод, які сталися на території району в минулому році. Особливо наголошувалось на випадки управління транспортними засобами в нетверезому стані.

Ця робота дала позитивні результати. За перше півріччя дорожньо-транспортних пригод порівняно з таким же періодом минулого року зменшилася майже на половину. Менше зареєстровано випадків управління автомашинами і мотоциклами в нетверезому стані.

Однак це не дає підстав для заспокоєння. На шляхах району ще трапляються дорожньо - транспортні пригоди, окремі водії порушують правила руху. Так, водій колгоспу «Росія» О. В. Мартиненко вважає, що на власному мотоциклі можна їздити п'яному. Роз'їжджав у нетверезому стані на мотоциклі і тракторист цього господарства В. М. Роздобутько. М. Ф. Ярмілко з колгоспу імені Шевченка був у стані сп'яніння за кермом державного автомобіля.

Подібні факти є і в спеціалізованому автотранспортному підприємстві. Всі вони свідчать, що керівники автогосподарства, завідуючі гаражами колгоспів і радгоспів недостатньо приділяють уваги профілактичній роботі серед водіїв, слабо здійснюють контроль за ними. Кожен випадок управління транспортом в нетверезому стані необхідно обговорювати в колективах, порушників дисципліни суворо засуджувати, а про їх проступки повідомляти сім'ю, розповідати в стінній пресі.

В. БАБИЧ,
старший державтоінспектор районного відділу внутрішніх справ.

ЛЕНІНСЬКИЙ ПРАПОР
2 стор. 30 липня 1986 р.

ДОБРІ ВІСТІ

Лідери змагання

Ритмічно, без порушень трудової дисципліни працює з початку дванадцятої п'ятирічки бригада водіїв автотранспортного підприємства № 10062, яку очолює М. М. Заболотний. Її визнано переможцем соціалістичного змагання за перше півріччя. План по перевезенню вантажів колектив виконав на 111,9 процента.

Лідерами змагання стали також і бригади № 2 та № 3, керують якими М. І. Кравцов та О. Ш. Махтумов.

Приклад у роботі подають ударники комуністичної праці В. М. Войчич, Г. Г. Гаврилов, Б. Е. Клапік, А. Ф. Підгорний.

І. ГУСАК,
інженер по соціалістичному змаганню.

Завдячуємо шефам

Під час канікул наші учні працювали на колгоспних полях. Табір праці і відпочинку «Ровесник» розмістився у колгоспі імені Калініна. Тут створено хороші побутові умови. Старшокласники мали можливість подивитись телевізор, пограти у футбол, волейбол. У нашому розпорядженні був автобус.

Дітям було зручно і по-домашньому затишно. Всім цим завдячуємо шефам — колективу розрізу «Верболозівський». Вони подбали, щоб учні працювали з насолодою, а відпочивали з задоволенням.

Л. ТЕРЕЩЕНКО,
організатор позакласної і позашкільної роботи СШ № 12.

Обмінюються досвідом вихователі

Близько 4000 дітей виховується в дошкільних дитячих закладах виробничого об'єднання «Олександріявугілля». Нещодавно відбувся семінар, на якому педагоги 23 ясел-садків об'єднання проаналізували стан навчально-виховної роботи, фізичного виховання і загартування хлопчиків та дівчаток під час оздоровчого періоду.

Досвідом роботи по організації трудової діяльності дошкільнят поділилися працівники ясел-садка № 14 теплоелектроцентралі № 1—2 (завідуюча Т. Ф. Іванова).

А їх колеги з ясел-садка № 34 шахти «Світлопільська» (завідуюча Л. И. Лопатньова) та ясел-садка № 22 вантажно - транспортного управління (завідуюча Т. Р. Ткачова) продемонстрували ігрову діяльність вихованців. Педагоги ясел-садка № 9 вуглерозрізу «Морозівський» (завідуюча А. З. Єкало) показали, як вони використовують водні процедури для загартування дошкільнят.

У фізичному розвитку дітей велику роль відіграє раціональне харчування. Про те, як воно організоване в яслах-садку № 37, розповіла старша медсестра Н. П. Переведенцова. Учасники семінару мали змогу продегустувати овочеві страви. Всі одержали також рецепти приготування страв з черствого хліба.

За останні роки значно зросла матеріальна база дошкільних закладів. Тільки за перше півріччя ц. р. виробничі колективи об'єднання виділили додатково до кошторису на поліпшення харчування та придбання необхідного обладнання 32 тисячі карбованців.

Створено необхідні умови для нормального життя та розвитку дітей. Естетично оформлені ігрові і спортивні майданчики потопають в зелені дерев, чагарників, квітів.

— У нас хороші шефи, — сказала завідуюча яслами-садком № 14 Т. Ф. Іванова.

Таке можуть сказати більшість завідуючих. Бо вугільні підприємства по-справжньому дбають про підшефні дошкільні дитячі заклади.

На семінарі було підбито підсумки огляду - конкурсу на створення кращих умов для всебічного розвитку дітей в період літньої оздоровчої кампанії.

Перше місце присуджено яслам-садкам №№ 14 та 23, друге — яслам-садку № 9 та дитсадку № 11, третє — дитсадкам №№ 34, 37, 22. Переможці огляду-конкурсу нагороджені грамотами, преміями.

Сім колективів нагороджено грамотами виробничого об'єднання «Олександріявугілля» та президії Кіровоградського теркому профспілки робітників бугільної промисловості.

Відповідальні працівники дирекції по кадрах і побуту дали учасникам семінару кваліфіковані консультації з питань фінансово-господарської діяльності та трудового законодавства.

З. ОЗДОБА.

З турботою про людей села





Ворошиловградська область. Неподалік від міста хіміків Рубіжного розкинулося село Варварівка. Чепурні будинки, чисті вулиці з садочками, широкі стрічки асфальтованих доріг. Люблять люди своє село, люблять свій колгосп «Більшовик» — один з кращих в області.

Вже багато років господарство є прибутковим. Щорічний прибуток його становить 800 тисяч карбованців. Це дає можливість оновлювати виробництво, будувати соціально-культурні об'єкти і поліпшувати умови праці трудівників полів і ферм. Споруджено 60 житлових будинків, торговельний комплекс, дитячий садок, їдальню, водопровід. Розв'язується проблема газифікації села.

Багато зроблено, але ще більше намічено зробити, щоб перетворити колгосп у сучасне високомеханізоване підприємство.

На знімках: зліва — голова колгоспу О. І. Дубман (в центрі) з десятикласниками Варварівської середньої школи, які вирішили залишитися працювати в рідному господарстві; справа, територія двора, де розміститься механізований загін № 1, добре оформлена наочною агітацією. Тут хліборобів господарства постійно інформують про підсумки соціалістичного змагання.

Фото Р. Азрієля. (Фотохроніка РАТАУ).

У країнах соціалізму

Будапешт. Дедалі більшим попитом користуються у трудівників сільського господарства УНР техніка з маркою «Зроблено в СРСР». Тільки в цьому році Радянський Союз поставить у братню країну понад 4 тисячі тракторів різних марок. На полях Угорщини пройдуть випробування і нові моделі радянської сільськогосподарської техніки, у тому числі комбайни «Дон-1500».

Прага. Цивільна авіація ЧССР успішно співробітничає з авіапромисловостями країн — членів РЕВ. З участю радянських спеціалістів було модифіковано чехословацький пасажирський літак «Л-140», який успішно експлуатується на внутрішніх лініях Радянського Союзу та інших країн—членів РЕВ. У рамках співробітництва соціалістичних країн в галузі цивільної авіації ведеться також велика робота по вдосконаленню служби повітряного руху. Так, наприклад, радянські радіолокатори встановлено на аеродромах ЧССР, НДР, Угорщини та інших країн. Тепер у рамках РЕВ впроваджується автоматизована система продажу квитків на міжнародні авіалінії.

Софія. Знайти оптимальний режим роботи електростанцій протягом доби, що відкриває можливість значної економії енергії, вдалося болгарським спеціалістам. Вони створили мікропроцесорну систему дистанційного управління активною і реактивною потужністю гідроелектростанцій. Першу систему змонтовано на електростанції «Алеко» у Пазарджицькому окрузі. З її допомогою ведеться управління роботою ГЕС з великої відстані — з Пловдива. Порівняно з традиційними методами управління потужностями досягається значна економія води. Підраховано, що ефект від застосування нової системи навіть на порівняно невеликій ГЕС становить 80 тис. левів на рік.

Белград. Новим свідченням зміцнення радянсько-югославського економічного співробітництва стала угода про поставки в СРСР устаткування для харчової і м'ясо-молочної промисловості. Колектив промислового об'єднання «Мінел» у Пэнчево під Белградом почав випуск міні-м'ясокомбінатів. Крім того, в найближчому майбутньому в нашу країну буде направлено кілька потокових ліній для виробництва кондитерських виробів, устаткування для 15 морозильних установок потужністю по 600 тонн кожна.

(ТАРС).

Продовольча програма — справа кожного

Невикористаний резерв

У нашому місті кілька тисяч членів садово-городніх кооперативів. На виділених ділянках, більшість з яких поливається, вони вирощують різну городину, фрукти. Влітку і восени збирають непогані урожаї. У багатьох господарів ділянок залишаються лишки. Я нерідко буваю у садово-городніх кооперативах і бачу, як гниють ці лишки в купах і ямах.

Запитую: «А чому ви зайву продукцію не здаєте у коопторг?».

«Власного транспорту не маємо, а нести городину в руках, шукати у місті приймальні пункти нелегко...»

А чому б заготівельним організаціям, скажімо, міськкооптоpгу чи заготконторі райспоживспілки не організувати приймання овочів від членів садово-городніх кооперативів на місці? Адже зробити це неважко, треба тільки проявити ініціативу.

В Основних напрямах економічного і соціального розвитку СРСР на 1986—1990 роки і на період до 2000 року сказано: «Поліпшити організацію закупівлі в населення лишків сільськогосподарської продукції». Заготівельні і торгові організації повинні неухильно виконувати цю настанову. Тим більше, що це допоможе краще забезпечити потреби мешканців міста в овочах та фруктах. Та виходить, що немає кому подбати про це. А Продовольча програма — справа всенародна. І по-господарськи вирішувати її мають всі.

П. ЗИМЯХІН,
член міського товариства охорони природи.

Пияцтву — бій

Честь керівника зобов'язує

Не можна бути господарем країни, якщо ти не спроможний бути господарем у себе на заводі чи у колгоспі, в цеху, на фабриці. Ці слова пролунали у Політичній доповіді XXVII з'їзду КПРС. Вони вимагають замислитись багато над чим. Бути керівником трудового колективу — значить відповідати не лише за економічні показники своєї ділянки, а й за людей, за своїх товаришів по роботі, за їх побут, дозвілля, за їх поведінку за межами прохідної. Особливо це стосується боротьби з пияцтвом та правопорушеннями. Адже вони залишаються ще значним соціальним злом.

Проте на деяких підприємствах триває атмосфера заспокоєності. Антигромадські вчинки деяких робітників не одержують належної оцінки з боку адміністрації та громадськості. Це призводить до нових випадків пияцтва, нерідко одних і тих же осіб.

Наприклад, В. Б. Додатко, скрепер ист ПМК-14 у медвитверезнику побував уже тричі, а з ним за компанію тут також побував і завгар В. Б. Федченко. Але на підприємстві роблять вигляд, що все гаразд.

У постанові ЦК КПРС «Про заходи щодо подолання пияцтва і алкоголізму» підкреслюється, що обов'язок кожного комуніста, керівника особистим прикладом вести за собою підлеглих у справі боротьби з пияцтвом. Та побували у медвитверезнику начальник дільниці ремонтно - будівельного управління облрембудтресту О. В. Чоботарьов, начальник цеху районного вузла зв'язку Ю. І. Морозов, інженер - технолог електромеханічного заводу Б. І. Кривоконь.

Не можна обминути мовчанням і те, що контроль за підлеглими відсутній у АТП № 10062. Інакше чим пояснити те, що на підприємстві розпивали спиртні напої водії Ю. А. Шарнаускас, В. М. Басильєв, Л. М. Малейко. А водії цього АТП А. О. Козенко, С. А. Казиміров, Б. І. Забродін появляються на роботі у нетверезому стані. Чимало водіїв підприємства вже побували у медвитверезнику у першому півріччі.

Кожний трудовий колектив має великий арсенал виховних і профілактичних заходів у боротьбі з пияцтвом та правопорушеннями. Тож слід добитися того, щоб використовувався він ефективно. Тверезий спосіб життя повинен стати життєвою необхідністю кожного члена трудового колективу.

О. БАРАНІК,
старший лейтенант міліції.

ЛЕНІНСЬКИЙ ПРАПОР
3 стор. 30 липня 1986 р.

Продовольча програма — справа кожного

◆

Не викидайте на смітник

Боляче навіть писати ці слова. Найпотрібніший продукт харчування хліб і раптом... на смітнику. Та, на жаль, таку картину нерідко можна спостерігати на подвір'ї нашого будинку № 5, що по вулиці Кірова в селищі Димитрове. Як тільки рука підіймається у хазяйок (чи можна їх так назвати?) викидати хліб на смітник? Мабуть, не знали ці люди голоду, не відають і про те, стільки праці затратить хлібороб, поту проллє, доки виростить зерно. А потім воно ще проходить через руки багатьох робітників, поки ляже хлібиною на наш з вами обідній стіл.

З давніх-давен у свідомості народу поруч стоять такі поняття, як хліб і життя. То як же можна довести до того, щоб півхлібини заплісняві ло?

Я недочекалася з війни чоловіка. Сама ростила двох дітей. Не завжди вони мали вдосталь хліба. І якби тоді я знайшла на вулиці такий кусень то, певно б, розцілувала його.

Люди добрі, не знущайтеся над хлібом. Шануйте його. Будьте економними і хазяйновитими.

О. ДАНИЛОВА.

Надійно і зручно

Єреван. Освоєно випуск кількох модифікацій автоматизованої системи нового покоління «Гамма-100» в Єреванському науково-виробничому об'єднанні «Ані». Нова малогабаритна система, яка важить лише сорок кілограмів, служить для перевірки надійності роботи будь-яких мікросхем. Вона зручна в експлуатації і за кілька секунд виконує операції, на які раніше потрібно було кілька годин.

(ТАРС).

ГРОМАДСЬКА ПРИЙМАЛЬНА

В громадській приймальні редакції газети «Ленінський прапор» у селі Червона Кам'янка у серпні відвідувачів прийматимуть:

1—Бугайченко В. І.
6—Гаценко А. С.
8—Мірошниченко А. С.
13—Корнієнко О. К.
15—Коваленко О. С.
20—Писаревський Г. І.
22—Ругно Г. Я.
27—Нагаєць Т. П.
29—Шаповал О. І.

Редактор М. НОВИКОВ.

Оголошення, довідки, реклама

Запрошують шкільні базари



Ще піонерське літо озивається веселими табірними сурмами, а календар нагадує: навчальний рік не за горами!

ШАНОВНІ БАТЬКИ! Щоб перше вересня стало справжнім святом для вашого сина чи доньки, своєчасно подбайте про все необхідне для занять. Запрошуємо вас на шкільні базари, де представлено широкий вибір товарів учнівського асортименту: портфелі, ранці, сумки, письмове й канцелярське приладдя, учнівські й загальні зошити, пластилін, акварельні фарби, зошити для малювання.

Можна придбати тут зручну і практичну шкільну форму для дівчаток і хлопчиків, легкі і теплі куртки сучасних фасонів, демісезонні та зимові пальта.

На шкільних базарах є також взуття на повсякдень, для спортивних змагань, прогулянок.

Ласкаво просимо відвідати шкільні базари, організовані споживчою кооперацією.

УКООПТОРГРЕКЛАМА.

КІРОВОГРАДСЬКЕ СЕРЕДНЄ ПРОФЕСІЙНО-ТЕХНІЧНЕ УЧИЛИЩЕ № 14 ПРИ ОЛЕКСАНДРІЙСЬКОМУ СЕРЕДНЬОМУ ПРОФЕСІЙНО-ТЕХНІЧНОМУ УЧИЛИЩІ № 7

оголошує набір учнів на 1986—1987 навчальний рік по спеціальності:

кравці легкого плаття. Строк навчання 1,5 року з освітою 10 класів.

Під час навчання в училищі учням виплачується стипендія в розмірі 30 крб., а відмінникам навчання—на 25 процентів вище, а також проводиться доплата стипендії до тарифної ставки (мінімального окладу) робочих першого розряду—20 крб.

В період проходження виробничої практики на підприємстві учням виплачується 50 процентів від заробленої суми. По закінченні училища надається робота на Олександрійській фабриці індпошиття і ремонту одягу.

Для зарахування на навчання в училище необхідно мати направлення фабрики.

Початок занять — 1 вересня 1986 року.

Вступники повинні подати такі документи:

заяву на ім'я директора СПТУ № 14, атестат (свідоцтво про закінчення школи), довідку з місця проживання, шість фотокарток розміром 3х4, направлення фабрики індпошиття і ремонту одягу, медичну довідку (форма № 086у).

Документи приймаються до 30 серпня 1986 року у відділі кадрів фабрики — вул. Калініна, 24, телефон 2-13-10.

АДМІНІСТРАЦІЯ.

Олександрійське середнє професійно - технічне училище № 13

оголошує набір учнів на 1986—1987 навчальний рік по спеціальностях:

НА БАЗІ 8 КЛАСІВ:

електрослюсар підземний, строк навчання 3,5 року;

електрослюсар черговий і по ремонту обладнання, строк навчання 3 роки;

машиніст екскаватора, строк навчання 3 роки;

водій-автослюсар, строк навчання 3 роки;

токар по металу, строк навчання 3 роки;

продавці продтоварів, строк навчання 3 роки.

НА БАЗІ 10 КЛАСІВ:

машиніст електровоза (підземний), строк навчання 1,5 року;

електрослюсар (підземний), строк навчання 1,5 року, стипендія 129 крб.;

машиніст електровоза вугільного розрізу, строк навчання 1 рік, стипендія 100 крб.;

машиніст екскаватора, строк навчання 1,5 року, стипендія 100 крб.;

електрослюсар черговий і по ремонту промобладнання, строк навчання 1 рік, стипендія 109 крб.;

токарі, строк навчання 1 рік, стипендія 85 крб.;

водії, строк навчання 1 рік, стипендія 85 крб.;

машиніст брикетних пресів, строк навчання 1 рік, стипендія 109 крб.;

продавці промислових товарів, строк навчання 1 рік, стипендія 30 крб.;

продавці продовольчих товарів, строк навчання 1 рік, стипендія 30 крб.;

кухарі, строк навчання 2 роки, стипендія 30 крб.;

автослюсар-шофер, строк навчання 1 рік, стипендія 75 крб.

За скороченими програмами:

водії, строк навчання 6 місяців, стипендія 85 крб.;

електрослюсар черговий і по ремонту промобладнання, строк навчання 5 місяців, стипендія 109 крб.;

машиніст брикетних пресів, строк навчання 5 місяців, стипендія 109 крб.;

машиніст підземних установок, строк навчання 5 місяців, стипендія 129 крб.

Учні всіх спеціальностей під час проходження виробничої практики одержують додатково до стипендії 50 процентів заробітної плати. Відмінники одержують підвищену стипендію на 25 процентів, хорошисти — 15 процентів, іногородні забезпечуються гуртожитком.

Заява подається на ім'я директора училища, в якій необхідно вказати обрану спеціальність.

Початок занять 1 вересня 1986 року.

До заяви додається: документ про освіту, свідоцтво про народження, фотокартки розміром 3х4 (чотири штуки), характеристика, довідка про щеплення.

Адреса училища: м. Олександрія, пл. Кірова, 18.

ДИРЕКЦІЯ.

ОЛЕКСАНДРІЙСЬКЕ МІСЬКЕ ВІДДІЛЕННЯ БЮРО ПО ПРАЦЕВЛАШТУВАННЮ НАСЕЛЕННЯ

запрошує на роботу в Олександрійський район міських електричних мереж:

електромонтерів,
водіїв,
майстра,
інженера-електроніка.

Робітники забезпечуються житлом згідно черги.

За довідками звертатися в Олександрійське міське відділення бюро по працевлаштуванню населення на адресу: м. Олександрія, вул. Шевченка, 91.

АДМІНІСТРАЦІЯ.

ШАНОВНІ ЗДАВАЧІ ЛІКАРСЬКОЇ СИРОВИНИ!

Настав сезон збору і заготівлі всіх видів лікарсько-технічної сировини, яка закупляється заготконторою райспоживспілки в необмеженій кількості.

Сировину приймають в усіх заготпунктах заготконтори райспоживспілки, а також на Користівській овочевій базі (вівторок, п'ятниця).

В універмазі райспоживспілки працює відділ по отоварюванню здавачів лікарсько-технічної сировини товарами підвищеного попиту.

Закупівельні ціни за 1 кілограм в сухому вигляді:

безсмертник (квіти)	**4—00**
бузина (квіти)	**4—00**
материнка (трава)	**1—20**
звіробій (трава)	**1—20**
кукурудзяні рильця	**3—00**
мати-й-мачуха (листя)	**1—50**
пижма (квіти)	**1—00**
подорожник (листя)	**1—50**
польовий хвощ (трава)	**0—75**
череда (трава)	**2—00**
чистотіл (трава)	**0—90**
шипшина (плоди)	**2—00**
глід (плоди)	**2—00**
гарбузове насіння	**1—70**

АДМІНІСТРАЦІЯ.

Колектив вчителів та учнів Протопопівської середньої школи глибоко сумує з приводу передчасної смерті колишнього директора школи

ТИЩЕНКО ВАРВАРИ ПАНТЕЛІЇВНИ

і висловлює співчуття рідним і близьким покійної.

ДО ВІДОМА НАСЕЛЕННЯ

Управління виробничо-технологічної комплектації тресту «Олександріявугільрозрізобуд» (на Прохладній) має в продажу для населення обапіл діловий по 18 крб. за 1 кубічний метр.

АДМІНІСТРАЦІЯ.

ОЛЕКСАНДРІЙСЬКЕ МІСЬКЕ ВІДДІЛЕННЯ БЮРО ПО ПРАЦЕВЛАШТУВАННЮ НАСЕЛЕННЯ ЗАПРОШУЄ НА РОБОТУ

по замовленню № 64:

старшого бухгалтера,
майстра виробничої дільниці,
інженера-технолога,
приймальника апаратури,
оператора студії звукозапису.

За довідками звертатися в Олександрійське міське відділення бюро по працевлаштуванню населення на адресу: м. Олександрія, вул. Шевченка, 91.

АДМІНІСТРАЦІЯ.

Загублений диплом за № 111029, виданий Олександрійським професійно-технічним училищем № 31 на ім'я Мотуза Олександра Григоровича, вважати недійсним.

«ЛЕНИНСКОЕ ЗНАМЯ» — орган Александрийских городского и районного комитетов Компартии Украины, городского и районного Советов народных депутатов Кировоградской области (выходит на украинском языке).

АДРЕСА РЕДАКЦІЇ: 317900, м. Олександрія, вул. Шевченка, 74.

ТЕЛЕФОНИ: редактора — 2-23-45, відділів: партійного життя — 2-24-33, промисловості—2-36 63, сільського господарства—2-27-93, відповідального секретаря — 2-35-63, відділу листів — 2-01-43, приймальні — 2-22-32, бухгалтера — 2-27-93.

Спосіб друку високий. Газету виготовили поліграфісти: лінотиліст В. І. Столбаненко, складачі В. Є. Приходько, М. Г. Матюшенко, друкар О. Д. Кучереяко.

Олександрійська міська друкарня Кіровоградського облуправління у справах видавництв, поліграфії і книжкової торгівлі. Індекс 62065. Телефони: 2-31-35, 2-34-70. Тираж 28180. Обсяг 1 друк. арк. м. Олександрія, вул. Шевченка, 81. Зам. № 6384.

ПРОЛЕТАРІ ВСІХ КРАЇН, ЄДНАЙТЕСЯ!

ГАЗЕТА НАГОРОДЖЕНА ПОЧЕСНОЮ ГРАМОТОЮ ПРЕЗИДІЇ ВЕРХОВНОЇ РАДИ УРСР

Ленінський ПРАПОР

Серпень
1
П'ятниця
1986
№ 123 (10431)
Ціна 3 коп.
Газета виходить у вівторок, середу, п'ятницю, суботу.

ОРГАН ОЛЕКСАНДРІЙСЬКИХ МІСЬКОГО ТА РАЙОННОГО КОМІТЕТІВ КОМПАРТІЇ УКРАЇНИ, МІСЬКОЇ ТА РАЙОННОЇ РАД НАРОДНИХ ДЕПУТАТІВ КІРОВОГРАДСЬКОЇ ОБЛАСТІ

ГАЗЕТА ВИДАЄТЬСЯ З 26 БЕРЕЗНЯ 1919 РОКУ

Звіти і вибори в профспілках

РОЗПОЧИНАЮТЬСЯ звіти і вибори в первинних профспілкових організаціях. Вони проходять в той час, коли в країні йде перебудова в усіх сферах життя радянських людей — політичній, економічній, духовній. Початок їй поклав XXVII з'їзд КПРС. В реалізації рішень партії значна роль відводиться профспілкам.

Життя вимагає нового ставлення до організації соціалістичного змагання, вирішення соціальних проблем, зміцнення трудової і виробничої дисципліни. Там, де профспілкові організації підходять до вирішення поставлених завдань з таких позицій, мають відрадні результати.

З року в рік добиваються високих показників у роботі трудівники вуглерозрізу «Верболозівський». Спрямовують їх на це профспілкові організації. На підприємстві організовано дійове соціалістичне змагання. Приділяється увага праці і побуту гірників. Тож і віддача належна.

Добре виконують свої функції профспілки на рудоремонтному заводі. Вони завжди в пошуку нових форм і методів трудового суперництва. Активно борються з всякого роду порушниками, використовують Закон про трудові колективи, спрямовують ремонтників на виконання планових завдань і взятих соцзобов'язань.

Вмілими організаторами на високопродуктивну працю зарекомендували себе профспілкові організації колгоспу імені Володимира Ульянова та кінзаводу № 174. Господарства працюють стабільно. Як правило, виконують плани по основних техніко-економічних показниках.

Але так налагоджено роботу далеко не скрізь. Немає чим похвалитися профспілковій організації шахти імені Ленінського комсомолу. Про яке соцзмагання може йти мова, коли тільки в цьому році майже 50 гірників побували у медвитверезнику. Коментарі, як кажуть, тут зайві.

Тільки відсутністю принциповості в діяльності профспілкової організації колгоспу імені Енгельса можна пояснити той факт, що господарство тривалий час не виконує доведені завдання. Це наслідок поганої організації трудового суперництва. Не створено належних побутових умов для трудівників полів і ферм. До речі, залишаються високими травматизм і захворювання колгоспників. Сьогодні з таким становищем миритися просто не можна.

Звітно-виборна кампанія покликана сприяти корінній перебудові в діяльності профспілок. Вона повинна пройти під знаком мобілізації трудящих на успішне виконання рішень XXVII з'їзду КПРС, завдань 1986 року і п'ятирічки в цілому. Необхідно піднести на рівень вимог часу трудову активність мас, зміцнювати організованість, порядок і відповідальність на всіх робочих місцях.

Для профспілок була і залишається на першому плані турбота про інтереси трудящих. Це, в першу чергу, поліпшення умов і охорони праці, профілактика і зниження захворювань, створення належних побутових умов, розширення виробництва і поліпшення якості товарів народного вжитку, будівництво житла, дитячих дошкільних та інших соціально-побутових закладів, організація торгівлі і громадського харчування. Якраз ці проблеми, тісно пов'язані з турботою про людей, повинні бути в центрі уваги звітно-виборних зборів і конференцій.

Збори і конференції слід організувати так, щоб їх учасники мали змогу висловити свої думки, спрямовані на підвищення активності профспілкових організацій, звернути увагу на недоліки, дати конкретні пропозиції для удосконалення стилю і методів їх роботи. За критичними ж зауваженнями повинні послідувати практичні справи.

Обов'язок партійних комітетів — надати всебічну допомогу профспілковим організаціям в проведенні звітів і виборів.



Валентин Іванович КРАВЦОВ на заводі гірського воску очолює бригаду електрослюсарів. Він має п'ятий розряд. Крім основної спеціальності, добре володіє трьома суміжними. На ремонті транспортного і технологічного обладнання перевиконує змінні завдання. Йому присвоєно звання «Кращий за професією». Валентин Іванович також активний раціоналізатор. Трудові здобутки робітника відзначено нагрудним знаком «Ударник одинадцятої п'ятирічки».

Портрет В. І. Кравцова занесено на Дошку пошани селища Димитрове.

Фото М. Пальчика.

Рішення XXVII з'їзду КПРС

перетворимо в життя

План—достроково

Колективи розкривних дільниць № 1 та № 2 розрізу «Верболозівський» брали підвищені соціалістичні зобов'язання—план семи місяців виконати достроково. Слова свого вони дотримали. Додатково до завдання засипано у відвали більше 250 тисяч кубічних метрів породи. Очолюють ці колективи Ю. С. Петренко та В. А. Невкритий.

Про дострокове виконання завдання семи місяців рапортував і колектив видобувної дільниці, де обов'язки начальника виконує В. І. Масовецький. Понад план тут видобуто 11800 тонн вугілля.

Успіхові сприяла злагодженість у роботі, взаємодопомога, свідома трудова дисципліна.

К. РАК,
нормувальник.

Готуються до сівби

Хлібороби колгоспу імені Фрунзе широким фронтом розгорнули підготовку грунту під посів озимих культур. З плану 2660 гектарів його вже зорано 2066 гектарів.

На цих роботах відзначаються механізатори І. М. Щербина, В. В. Железняк, М. І. Омельченко. Тракторами Т-74 кожен з них щодня виорює по 7,5—8 гектарів грунту при нормі 5,2.

На досвідчених землеробів рівняються молоді механізатори комсомольці Олександр Стороженко та Віктор Трус.

Під озимі внесено 27 тисяч тонн гною. А всього органіки вивезено на поля 66 тисяч тонн.

Це наслідок напруженої праці механізаторів М. В. Двірного, В. В. Железняка, шофера В. І. Чередніченка. Щодня кожен з них доставляв на лани по 90—100 тонн місцевих добрив.

М. ПИНДИК,
диспетчер.

У виконкомі районної Ради народних депутатів

Громадській худобі—теплу зимівлю

На черговому засіданні виконкому районної Ради народних депутатів заслухано і обговорено доповіді голів колгоспів «Червоний прапор», імені Карла Маркса О. С. Ткачова і В. В. Паламарчука та інформації зоотехніків цих господарств М. М. Лисої і І. І. Колісника про підготовку тваринницьких ферм до зимового утримання громадської худоби.

Відзначено, що згадані господарства включилися у двомісячник по підготовці ферм до стійлового періоду, проте керівники і спеціалісти цьому питанню ще недостатньо приділяють уваги.

Так, в колгоспі імені Карла Маркса відсутній графік ремонтних робіт по кожній фермі, не розроблено умов соціалістичного змагання за кращу підготовку корпусів до зимівлі худоби. На засіданні правління колгоспу питання про ремонт тваринницьких приміщень розглядалось лише 24 липня.

У колгоспі «Червоний прапор» не закінчено обладнання під'їзних шляхів до корпусів. На першій фермі ще не завершено ремонт настилів, годівниць. Вікна в приміщеннях не засклено. В аварійному стані чотирирядний корівник. Незадовільно ведуться роботи на будівництві нових корпусів робітниками міжгосподарської пересувної механізованої колони.

Правління згаданих господарств не забезпечили повного укомплектування тваринницьких ферм кадрами, не подбали про створення для працівників належних виробничих і культурно - побутових умов.

Роботу правлінь колгоспів «Червоний прапор» та імені Карла Маркса і головних спеціалістів цих господарств по підготовці ферм до зими визнано вкрай незадовільною.

Голів правлінь О. С. Ткачова і В. В. Паламарчука, зоотехніків М. М. Лису та І. І. Колісника зобов'язано вжити заходів для успішного завершення ремонту тваринницьких приміщень, забезпечити безперебійну роботу внутріфермських механізмів, кормокухонь, встановити суворий контроль за витрачанням кормів.

Правлінням усіх господарств району, зооветспеціалістам необхідно посилити організаторську роботу серед тваринників за успішне проведення зимівлі худоби і виконання планів та соціалістичних зобов'язань першого року дванадцятої п'ятирічки.

ХТО ЯК ВИРОБЛЯЄ МОЛОКО

Дані про надій молока в колгоспах і радгоспах району в кілограмах від кожної корови за день 29 липня (перша графа — в цьому році, друга — було в цей день торік):

«Прапор комунізму»	10,6	9,1
ім. В. Ульянова	10,6	9,5
«Прогрес»	10,2	10,1
ім. Свердлова	10,2	10,2
«Червоний прапор»	9,3	8,5
ім. Кірова	9,3	9,1
ім. Карла Маркса	9,3	9,4
ім. Фрунзе	9,1	7,6
ім. Леніна	9,1	8,9
«Росія»	9,0	8,8
ім. Димитрова	8,7	8,3
«Україна»	8,7	9,0
«Маяк»	8,6	8,7
ім. Калініна	8,6	8,9
«Ленінським шляхом»	8,5	8,8
ім. Петровського	8,5	9,7
«Перемога»	8,3	8,0
ім. Шевченка	7,6	8,6
ім. Енгельса	6,2	7,9
РАДГОСПИ		
«Шарівський»	11,2	9,6
Радгосп-технікум	10,2	11,9
Кінзавод	9,9	10,3
Цукрокомбінат	9,5	12,6
«Більшовик»	8,7	8,4
ім. Гагаріна	8,5	6,8
По району	**9,2**	**9,1**

П'ятирічка: курсом прискорення

Відгукнулися ділом

Нині вся наша країна живе під знаком перебудови. Боротися за підвищення продуктивності праці, поліпшувати якість продукції, впроваджувати у виробництво досягнення науки — такі вимоги стоять перед трудівниками міста і села.

Наш кореспондент С. Кривунь побував на Олександрійському цукрозаводі і поцікавився, які зміни сталися тут останнім часом. Ось що розповіли цукровари.

К. Бабич — секретар парторганізації, головний технолог заводу.

На підприємстві у різних виробничих підрозділах працює 74 члени КПРС. Вони об'єднані у 6 партійних груп. Можна впевнено сказати, що всі комуністи активно відгукнулись на заклик партії працювати по-новому.

На партійних зборах, які відбулися після XXVII з'їзду КПРС, намічено шляхи виконання поставлених ним завдань. Наше підприємство постійно відчуває дефіцит кадрів. Тому при таких умовах головне — впровадження нової техніки, автоматизація виробництва.

Вважаємо, що важливий резерв підвищення якості і продуктивності праці — посилення контролю за веденням технологічного процесу на всіх етапах виробництва.

У перебудову активно включились комуністи: головний механік І. Безкостий, начальник зміни І. Бацман, слюсар Б. Шевченко, бригадир ремонтної бригади Л. Шевчук та інші робітники. Це відчувається не тільки у виробничих показниках, а також і в підвищенні громадської активності кожного. На зборах цукровари викривають недоліки в організації робіт, засуджують порушників трудової дисципліни. Зріс рахунок економії. Так, за півріччя заощаджено 213 тонн умовного палива, 70 тисяч кілобат-годин електроенергії, 2250 Г/калорій теплоенергії. Заспівувачами цих добрих справ є комуністи.

В. Муленко — головний інженер.

Процес перебудови яскраво виявився у період підготовки до нового сезону цукроваріння. Наприклад, на найбільш відповідальних ділянках робіт установлено електронні табло, які будуть показувати, скільки вироблено продукції за зміну і процент виконання норми. Тепер кожен робітник контролюватиме хід виробничого процесу, більш раціонально використовуватиме свій робочий час.

Проведено реконструкцію бурякопереробного цеху: поліпшено умови роботи операторів різальної машини, збільшено ємкість бункера, куди завантажується сировина. Раніше він був розрахований на 8—10 хвилин роботи. Потім машини зупиняли, щоб завантажити нову партію коренів. Тепер бункер вміщує стільки сировини, що її вистачає на годину роботи. Тож у новому сезоні цукроваріння є можливість працювати більш ритмічно, без частих зупинок. На роботах по проведенню реконструкції відзначилась бригада А. Семенька.

Слюсарі - монтажники під керівництвом Л. Дунаєва змонтували нові високопродуктивні центрифуги безперервної дії. Це дасть змогу прискорити процес виготовлення цукру і разом з тим добитись економії електроенергії.

Крім того, завершено спорудження майданчиків з твердим покриттям, установлено нові ваги, розраховані на зважування великовагових автомобілів.

Все це дасть змогу поліпшити приймання і зберігання буряків, збільшити виробництво цукру і поліпшити його якість.

Д. Козін — слюсар-ремонтник.

Останнім часом сталися зміни на краще. Раніше, наприклад, потрібну запасну частину у майстерні могли виготовляти кілька днів. Тепер за цим здійснюють суворий контроль і завідуючий майстернею, і головний механік. Тому затримок з ремонтом обладнання немає.

Не так давно ми почали працювати за бригадним методом. Нині всі члени бригади по ремонту силового устаткування зацікавлені у тому, щоб обладнання працювало без поломок. Адже за якість робіт в кінці року ми одержуємо додаткову оплату.

Поліпшилась трудова дисципліна. Зникли з нашого життя випадки пияцтва. До цих позитивних змін призвело ефективне застосування коефіцієнта трудової участі.

Стало приємно трудитись. Поліпшились умови праці, підвищилась заробітна плата. Це дає нам впевненість, що всі завдання, які стоять нині перед цукроварами, будуть успішно виконані.



Марія Іванівна Сідельник — кухар третьої тракторної бригади колгоспу імені Петровського. Смачні страви готує вона для механізаторів.

Під час жнив їй на допомогу прийшла завідуюча клубом села Леніно-2 Світлана Петрівна Давиденко.

На знімку: М. І. СІДЕЛЬНИК та С. П. ДАВИДЕНКО.

Фото М. Пальчика.

АДРЕСИ ДОСВІДУ

Корми економлять заготівельники

Економити не завжди означає тільки ощадливо витрачати. В цьому переконує досвід колгоспу імені Енгельса Новопсковського району Ворошиловградської області. На відгодівельному комплексі господарства, де утримується понад 16 тисяч голів молодняка великої рогатої худоби, в літній період на 38 тонн зменшили щоденну витрату концентрованих кормів. Проте, як і раніше, добові прирости ваги бичків досягають тут одного кілограма. Добитись істотної економії зернофуражу без зниження продуктивності тварин допоміг колективу перехід на прогресивні технології заготівлі кормів.

— Інколи критичний, зацікавлений погляд на традиційні, здавалося б, перевірені багаторічною практикою технології допомагає виявити чималі резерви бережливості, — розповідає голова колгоспу делегат XXVII з'їзду КПРС І. І. Запорожець. — Вузьким місцем сучасного кормовиробництва є консервація соковитих кормів. Як відомо, так званий «угар» при молочно-кислому бродінні силосної маси в траншеях та баштах спричиняє втрату до 15 процентів корму. Якщо до цього додати псування верхнього шару маси через погану герметичність, то безповоротно пропадає п'ята частина силосу. А ми щороку закладаємо в траншеї до 55 тисяч тонн подрібненої кукурудзи. Неважко підрахувати, скільки її не потрапляє в годівниці, скільки затрачено марної праці.

Щоб перекрити шлях втратам, колгоспні кормодобувачі виготовили високопродуктивний агрегат для консервування соковитих кормів безпосередньо в кузові автомобіля або в тракторному візку. Консерванти — оцтова кислота й сечовина — подаються насосами з ємкості у спеціальні голки-штанги, які, подібно до медичних голок шприца, під тиском обробляють корм, що доставляється з поля. Автомати - дозатори, залежно від вантажопідйомності транспортного засобу, варіюють норму внесення добавок. Маса негайно укладається в траншеї і вкривається поліетиленовою плівкою. Колгоспні умільці врахували і швидкоплинність зелених жнив, і жорсткі строки заповнення кожної ємкості. Одна установка здатна за добу обробити до двох тисяч тонн корму.

Вигоди такої технології очевидні, виключивши з процесу силосування молочно-кисле бродіння, в колгоспі повністю перейшли на безвідхідне закладання корму на зимове зберігання. Тепер жоден кілограм законсервованої маси не пропадає, при цьому її поживна цінність збільшилась у півтора раза — до 0,35 кормових одиниць.

Господарський підхід до заготівлі кормів, тісний союз з наукою дали змогу тваринникам колгоспу в минулій п'ятирічці подвоїти виробництво м'яса, довести рентабельність галузі до 110 процентів і щороку одержувати понад вісім мільйонів карбованців чистого прибутку.

Такі ж темпи прискорення взяли працівники ферм і в дванадцятій п'ятирічці. Порівняно з минулим роком продаж м'яса державі збільшився майже на 600 тонн. Причому на кожний центнер яловичини кормів загрячається на третину менше.

Агропром узагальнив досвід новопсковських тваринників по створенню міцної кормової бази і значному зниженню витрати фуражного зерна. На базі колгоспу імені Енгельса організували навчання спеціалістів.

М. СКРИПНИК,
кор. РАТАУ.

ПРО КОРМИ, ЯК ПРО ХЛІБ

Повідомила „блискавка"

Чергова «блискавка», яку випустили на кормовому дворі колгоспу «Прогрес» працівники ідеологічного фронту, повідомила, що в господарстві закладено в бетонні споруди 770 тонн силосу, приготовленого з соломи і різнотрав'я. В цю суміш колгоспники вносять кормовітамінні добавки та мікроелементи. Все збризкують розчином меляси і добавляють біоконцентрат «литосил».

Слід зазначити, що оброблений корм «литосилом» зберігає природний колір сировини, надає приємного запаху, поліпшує травлення тварин.

На перевезенні зеленої маси з поля до місця силосування відзначається механізатор І. Андрущенко. На підгортанні різнотрав'я і соломи старанно працюють бульдозеристи І. Жир та І. Березовський. Воду доставляє М. Півторацький.

Колгоспники М. Пильчук і П. Баглій згідно технології вносять вітамінні добавки, мікроелементи та збризкують масу розчином меляси. А механізатор М. Стріленко трактором втрамбовує приготовлену суміш.

В. ТАРАНЕЦЬ.

Конкурс продовжено

Головний комітет Виставки досягнень народного господарства УРСР і правління Спілки журналістів України прийняли постанову про продовження республіканського конкурсу періодичної преси, телебачення та радіо, мета якого — пропаганда представлених на ВДНГ УРСР досягнень науково-технічного прогресу і передового досвіду, активне сприяння впровадженню їх у виробництво. Він проходитиме протягом усієї дванадцятої п'ятирічки під девізом «Прискорення — справа всенародна». Підбиття підсумків і нагородження переможців проводитиметься щорічно.

В конкурсі можуть брати участь редакції республіканських, обласних, міських, районних та багатотиражних газет, журналів, телебачення, радіо, інформаційні агентства, а також окремі автори — письменники, журналісти та фотокореспонденти.

Конкурсні роботи мають активно сприяти впровадженню у виробництво новинок науки, техніки і передового досвіду, що демонструються на Виставці. Вони повинні розкривати шляхи і методи реалізації завдань, поставлених у Політичній доповіді ЦК КПРС XXVII з'їзду партії, резолюції XXVII з'їзду КПРС та Основних напрямах економічного і соціального розвитку СРСР на 1986—1990 роки і на період до 2000 року.

Для переможців конкурсу встановлено дипломи. За найбільш цікаві опубліковані чи передані в ефір матеріали журналісти нагороджуватимуться дипломами, знаками ВДНГ УРСР і грошовими преміями.

(РАТАУ).

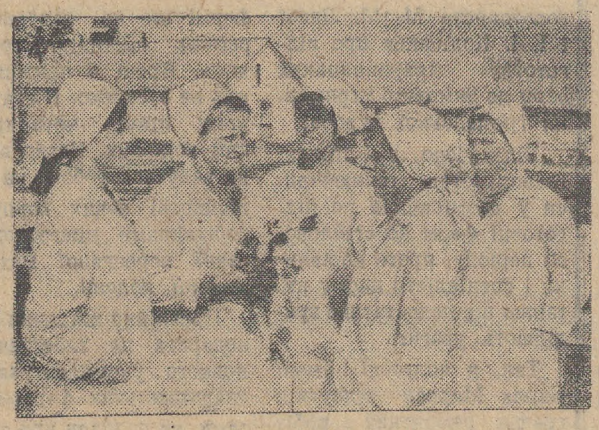

Інтенсивно розвивається молочне скотарство в радгоспі «Глобинський» Полтавської області. За п'ять місяців цього року тут одержано від корови по 2600 кілограмів молока. Але тваринники вважають, що досягти можна більшого. Так, передова доярка радгоспу Ганна Миколаївна Сиволап, яка однією з перших подолала п'ятитисячний рубіж, планує в цьому році надоїти по 6500 кілограмів молока.

23 роки працює вона на фермі. Тут стала комуністом, заочно закінчила Полтавський сільськогосподарський інститут, заслужила пошану людей. Г. М. Сиволап — депутат Верховної Ради СРСР, член Радянського комітету захисту миру, член бюро Глобинського райкому Компартії України.

За успіхи в праці Г. М. Сиволап присуджено Державну премію УРСР, яку вона передала у Фонд миру.

На знімку: Г. М. Сиволап (друга зліва) розмовляє з доярками ферми (зліва направо) Н. Т. Бутій, Н. Ф. Книш, Н. К. Оленич і Р. В. Оленич.

Фото П. Здоровила. (Фотохроніка РАТАУ).

Перевіряємо виконання взятих зобов'язань

Вирішують люди

Виготовити продукції на 5460 тисяч карбованців.

Знизити собівартість продукції на 0.5 процента.

Виготовити товарів народного споживання на 20 тисяч карбованців.

За рахунок дбайливого ставлення до народного добра зекономити 30 тонн металу, 164 гігакалорій теплоенергії.

Освоїти випуск нових видів продукції.

Від впровадження у виробництво раціоналізаторських пропозицій одержати економічний ефект не менше 63,5 тисячі карбованців.

Це основні пункти соціалістичних зобов'язань колективу ремонтно-механічного заводу «Укрремтресту» на 1986 рік.

Показники роботи за два квартали є яскравим підтвердженням того, що заводчани докладають усіх зусиль для виконання наміченого. Так, валової продукції виготовлено на 2770 тисяч карбованців, причому, собівартість її знижено на 1,1 процента і майже вся вона здається з першого пред'явлення. Освоєно випуск нових видів продукції — щілеріза та лісопильної рами. Зекономлено більше 23 тонн металу, 140 гігакалорій теплоенергії. Один день колектив працював на зекономлених матеріалах. Від впровадження у виробництво раціоналізаторських пропозицій одержано економічний ефект в 34,6 тисячі карбованців.

Товарів народного споживання виготовлено на 11,4 тисячі карбованців.

Що ж сприяє успіхові заводчан?

Головне — це люди, їх ставлення до праці. Добра слава лине про бригаду по ремонту кабін, яку очолює В. С. Романчук, про бригаду по заготівлі та штампуванню деталей, де бригадиром В. І. Генералов. А колектив бригади по виготовленню машин для сортування цибулі (бригадир М. М. Пілецький) — постійно лідер соціалістичного змагання.

Молодь рівняється на своїх наставників, ударників комуністичної праці. Серед них — слюсар по складанню автомашин М. С. Примак, виправляч вручну В. В. Калюжний, слюсар по виготовленню пилорам М. О. Пересенко, комплектувальниця Е. І. Задорожня.

В практику заводчан міцно ввійшов бригадний метод організації праці. Тут 20 бригад і чотири з них — госпрозрахункові.

На підприємстві добре організована художня самодіяльність. Тому тут часто проходять святкові вечори, цікаві зустрічі. Є хор, вокально - інструментальний ансамбль. Після напруженого трудового дня — змістовний відпочинок. Про нього розповідає любовно оформлений альбом.

Як бачимо, перше півріччя для колективу ремонтно - механічного заводу було успішним. Основа для майбутніх звершень закладена.

Л. САМУСЕНКО — інженер по соціалістичному змаганню, **М. ГАВРИЛЕНКО** — редактор стінної газети «Ремонтник», **Т. ЛОЗОВА** — кореспондент газети «Ленінський прапор».

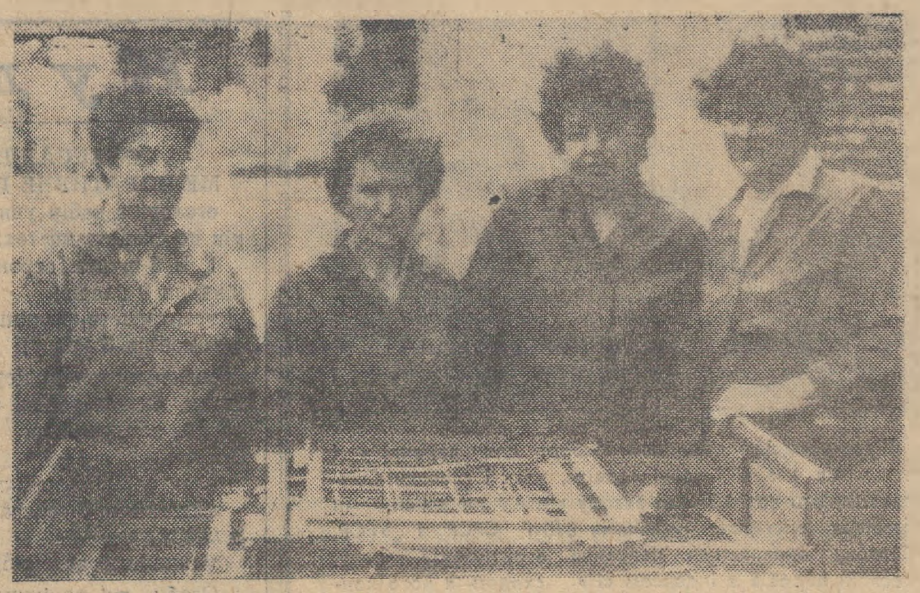

Знайомтесь: бригада малярів по фарбуванню готової продукції цеху № 1 механічного заводу. Очолює її ударник комуністичної праці Віра Федорівна Шовенко.

Колектив неодноразово виходив переможцем соціалістичного змагання на підприємстві, змінні норми тут постійно виконуються на 110—115 процентів. Вся продукція здається тільки з першого пред'явлення.

На знімку: бригада В. Ф. ШОВЕНКО.

Фото О. Касперова.

Країна Рад: новини дня

Машини різні потрібні

Пінськ (Брестська область). Надійного «партнера» одержали енергонасичені трактори Т-150 «Кіровець» і «Беларусь». Пінський екскаваторно-ремонтний завод налагодив виробництво комбінованих агрегатів, кожний з яких за один прохід розпушує, вирівнює і прикатує на полі смугу завширшки 5,4 метра. Першу партію їх відправлено господарствам.

Нова машина, що її створили ростовські конструктори, має ширину захвату в півтора раза більшу, ніж у попередника, і значно підвищить продуктивність праці на передпосівному обробітку ґрунту. Прискореному освоєнню її випуску сприяла співдружність колективу з мінськими верстатобудівниками, інститутом електрозварювання імені Є. О. Патона Академії Наук України.

Лазери на замовлення заводів

Вільнюс. Найкоротшим шляхом — з лабораторії у заводські цехи — йдуть тепер розробки вчених у литовському науково - виробничому об'єднанні «Лазери», створеному з ініціативи Академії Наук республіки. Закінчуються випробування лазерних систем для мікротехніки, гнучких автоматизованих технологічних лазерних комплексів, потрібних підприємствам прецизійного верстатобудування й агропрому республіки. В головній науковій установі об'єднання «Лазери» — Інституті фізики АН Литовської РСР створено експериментальне виробництво, яке виготовляє лазерну техніку. Прискоренню впровадження передових технологій у цехах сприяють консультаційні пункти в ряді міст республіки.

(ТАРС).

Попрацювали дружно

Нещодавно в дворі будинку № 56, що по вулиці Діброви, було організовано суботник. Всі жителі дружно попрацювали. Включилися в роботу і діти. Вони виполювали бур'яни, обкопували дерева, впорядковували квітники, спортивні майданчики.

Любо було дивитися, як працювали діти. Навіть найменші взяли віники і підмітали подвір'я.

Організовував їх учень профтехучилища № 7 Олександр Колісник. Відзначилися в той день також Вікторія Шевченко, Наталія Баглик, Сергій Кажан та інші.

Г. БАБИЧУК.

СЛІДАМИ НАШИХ ВИСТУПІВ

«СКІЛЬКИ КОШТУЄ ЗНИЩЕНИЙ ХЛІБ»

Так називався матеріал, надрукований у «Ленінському прапорі» 11 липня 1986 року. В ньому піддавалась критиці незадовільна робота продавців відділу по продажу хліба магазину «Шахтар» та експедиторів по доставці хліба. Через їх недобросовісність шістдесят хлібин покрились цвіллю, стали непридатними для переробки.

Як повідомив редакції начальник відділу робітничого постачання виробничого об'єднання «Олександріявугілля» Ю. П. Фільчаков, виступ газети обговорено на оперативній нараді торговельних працівників. Критику визнано правильною.

За допущену безконтрольність звільнюючий гастрономом № 3 К. П. Щербині та старшому продавцеві Л. А. Яблуновській оголошено суворі догани.

В комітет профспілки організації подано представлення на звільнення експедитора Б. В. Розанова з роботи.

Торговельним відділом встановлено суворий контроль за здачею зачерствілого хліба.

ЛЕНІНСЬКИЙ ПРАПОР

3 стор. 1 серпня 1986 р.

Зерно — багатство Батьківщини

Новинка... з архіва

Що посієш, те й пожнеш. Хто цього не знає? Але навіть у найдбайливіших господарів у посівній масі трапляються некондиційні — слаборозвинуті, травмовані — насіння. Найсучасніші очисні комплекси не можуть повністю вилучити їх.

Вихід знайшли раціоналізатори Вінницького району. Що вони нового придумали? Виявляється... нічого. Вони повернули в стрій зернопульти для очищення хліба, які застосовувались у перші повоєнні роки. Ці прості за будовою і надійні в експлуатації пристрої виявилися незамінними при калібруванні насіння.

Вилітаючи з такого пульта з великою швидкістю, важчі зерна лягають ближче, легші, тобто некондиційні, далі. Тисяча зерен відкаліброваного таким нехитрим способом посівного матеріалу важить 46—50 грамів, у той час як підготовленого за стандартною технологією — 32—38 грамів. А чим більша маса зерна, тим міцніший паросток. Сходи піднімаються дружні, рівні і до того ж вільні від недуг батьків.

Практика ряду господарств району, які вже застосовували таку технологію, свідчить, що калібрування насіння забезпечує приріст урожаю в кілька центнерів на гектарі.

Партнери хліборобів з ремонтно - транспортного підприємства РАПО допомогли колгоспним механізаторам виготовити зернопульти для кожного господарства.

В. ЗАХАР'ЯШ,
кор. РАТАУ.

Вінницька область.

НІХТО НЕ ЗАБУТИЙ, НІЩО НЕ ЗАБУТО

Відкриваємо невідомі імена

Біля могили полеглих воїнів у почесній варті завмерли відвідці Сергій Коннов, Андрій Бронський, Костя Лебеденко, Олена Авраменко, Олена Коробка. Це пост патріотичної гордості і вічної пам'яті, який нагадує і застерігає: війна не повинна повторитися.

Рідним і близьким гірко стояти біля обелісків воїнів, які не повернулися додому після переможного травня 1945 року. Біль пам'яті тривожить серця.

Вчитуємося у прізвища загиблих, похованих у Братській могилі. На чорній плиті читаємо — Благородов Віктор Тимофійович. І мимоволі спливає в пам'яті недавня зустріч з дорогими нам людьми — сестрою визволителя нашого села Ніною Тимофіївною Лінніковою, його тіткою — Валентиною Михайлівною Дубровською. 40 років не знали рідні, де похований їхній син, брат.

Пошукова група КІДу «Дружба» минулого року розшукала ще три сім'ї, серед яких сім'я Б. Т. Благородова.

В дні підготовки до 40 річчя звільнення Ясинуватки від німецько-фашистських загарбників надійшов перший лист від Лінникової - Благородової. Його зачитали на лінійці Слави. Почалось листування — виховне, цілеспрямоване, захоплююче. В кожному листі жінка висловлювала бажання зустрітися на українській землі.

І діти готувалися до цього. Побували у старожилів села, поцікавились, що їм відомо про юного воїна. Очевидцями страшних боїв за звільнення Ясинуватки та навколишніх сіл Диківки, Бандурівки були Лідія Максимівна Авраменко та Галина Прокопівна Бондар. Вони й розповіли, що поранені були і в домівках жителів села, і в школі, і в дитячому будинку.

Колишня санітарка медсанбату Олександра Яківна Захарова розповіла про безмежний героїзм радянських воїнів. Будучи навіть пораненими, вони рвалися в бій, щоб наблизити Перемогу.

Розповіли старожили і про останні дні життя Віктора Тимофійовича.

Так сторінка за сторінкою перегорталась книга короткого, але яскравого життя 18-річного гвардії рядового 38 Червонопрапорного стрілецького полку 44 гвардійської стрілецької дивізії. За час перебування в діючій армії був тричі поранений, помер 28 січня 1944 року від тяжких ран. Цей день відомий дітям як день пам'яті Благородова.

Біль пам'яті. Він огортає серця кожного, хто підходить до Братської могили. Скільки їх, молодих і зрілих, мужніх і стійких радянських воїнів, людей різних за віком, освітою, національністю внесли свій посильний вклад у Перемогу. Їм би жити та жити, творити, ростити дітей, засівати поле добірним зерном, вирощувати багаті врожаї. Всіх їх єднала палка любов до Батьківщини, бажання звільнити країну від ненависного ворога (про це ми читали в листах з фронту, надісланих Віктором Тимофійовичем рідним).

Багато імен загиблих залишається ще невідомими. Про це відвідці завжди пам'ятають, і хочуть дізнатися більше про кожного з наших визволителів.

Можливо, знайдуться нові імена, досі невідомі, і пошуковці зможуть розшукати сім'ї, які не знають, де поховані їх рідні. Це потрібно для нових поколінь. Нових відомостей чекають і ті сім'ї загиблих, з якими ми листуємося. А ще хотілося б зустрітися з учасниками боїв за Ясинуватку.

Відгукніться, друзі!

Р. БРОНСЬКА,
завуч Ясинуватської 8-річної школи, керівник КІДу «Дружба».



Кіровоградська область. Набори для вареників і пельменів, кавові і чайні сервізи, вази і глечики Світловодського керамічного заводу відзначено дипломами багатьох виставок, медалями ВДНГ СРСР і УРСР. Щороку оновляється половина асортименту заводу, десятки виробів з індексом «Н» сходять з його конвейєрів.

На знімку: ветеран виробництва В. М. Ушаповський. Він учасник ВДНГ СРСР і нагороджений золотою медаллю виставки.

Фото **Б. Дембицького, І. Демчука.**

(Фотохроніка РАТАУ).

ПОВІДОМЛЕННЯ

У неділю, 3 серпня, о 10-й годині відбудеться заняття літературної групи при редакції газети «Ленінський прапор».

Запрошуються місцеві автори і всі бажаючі.

НА голубому екрані

НЕДІЛЯ, 3 СЕРПНЯ

І ПРОГРАМА ЦТ

8.40 Ритмічна гімнастика.
9.10 «Піонерія». Кіножурнал.
9.20 31-й тираж «Спортлото».
9.30 Будильник.
10.00 Служу Радянському Союзу!
11.00 Музична передача «Ранкова пошта».
11.30 Клуб мандрівників.
12.30 Музичний кіоск.
13.00 Сільська година.
14.00 «Пісня далека й близька».
14.45 Прем'єра документального телефільму «Життя на землі». 7 серія. «Підкорювачі суші» (Англія).
15.40 Новини.
15.45 «Зліт». Фільм-концерт.
16.15 «Наш дім». Тележурнал.
17.05 Прем'єра документального телефільму «Я не утратил прежний свет...». О. Блок.
18.00 Міжнародна панорама.
18.45 Мультфільми кіностудії «Союзмультфільм» «Улюбленець публіки», «Лісовий концерт».
19.05 Новини.
19.15 На прохання глядачів. Художній фільм «Калина червона».
21.00 «Час».
21.45 Майстри оперної сцени. «Сергій Якович Лемешев». Документальний телефільм.
22.55 Футбольний огляд.

ПРОГРАМА УТ

10.00 Новини.
10.20 Ритмічна гімнастика
10.50 Художній телефільм «Мама Ануш».
12.00 Кіноальманах для дітей «Зірочка».
12.50 Новини.
13.00 Концерт з творів радянських композиторів.
13.25 «Доброго вам здоров'я». Тверезість — норма життя.
13.55 «По музеях і виставочних залах». Виставка картин народного художника СРСР С. Шишка.
14.30 «Джаз... д ж а з... джаз...». Музична програма.
15.30 Село і люди.
16.00 Слава солдатська.
17.00 Катрусин кінозал.
18.20 «Парад казок» з балету П. Чайковського «Спляча красуня».
19.00 Актуальна камера.
19.35 «Майстри гумору». Народний артист УРСР А. Паламаренко.
20.40 На добраніч, діти!
21.00 «Час».
21.45 Екран пригодницького фільму. Художній фільм «Фальшива ізабела».

II ПРОГРАМА ЦТ

8.20 «Шалені гроші». Художній фільм.
9.45 «Будівництво і архітектура». Кіножурнал.
9.55 Програма Азербайджанського телебачення.
10.55 Російська мова.
11.25 «Прийдуть страсті-напасті». Худсжній фільм.
12.35 «Наука і життя». «Транспорт: проблеми науки і впровадження».
13.05 Мультфільм кіностудії «Союзмультфільм» «Сказання про Євпатія Коловрата».
13.25 Концерт естрадного оркестру Латвійського телебачення і радіо.
13.50 Прем'єра художнього телефільму «Дачні історії». 7 серія «Виставка досягнень».
14.45 Розповідають наші кореспонденти.
15.15 Реклама.
15.20 Кіноафіша.
16.20 Слідство ведуть ЗНАТОКИ». «Чорний маклер». Телевистава.
17.55 Прем'єра документального телефільму «Поезія садів».
18.25 Із скарбниці світової музичної культури. П. Чайковський. «Ромео і Джульєтта». «Франческа да Ріміні».
19.15 Всесоюзні змагання з кінного спорту.
20.00 Вечірня казка.
20.15 Чемпіонат СРСР з регбі. «Авіатор» (Київ) — «Слава» (Москва).
21.00 «Час».
21.45 «Передчуття кохання». Художній фільм.

Адреси вихідного дня

Кінотеатр «Жовтень». 2—3.VIII. Кінофільми «Говорить Москва» (11, 18), «Король скачок» (10, 12, 14, 16, 17-40, 19-20, 21).

Кінотеатр Кірова. «Почни спочатку» (14, 16, 18, 20).

Кінотеатр 1 Травня. «Танцмайданчик» (16-40, 18-20, 20).

Площа Леніна. 2.VIII о 19 год. — Грає духовий оркестр будинку культури електромеханічного заводу.

Парк «Шахтар». 2.VIII о 19 год. — Творчий звіт колективів художньої самодіяльності Мартоіванівського будинку культури.

Стадіон. 2.VIII об 11 год. — День здоров'я колективів молокозаводу, хлібозаводу, пивзаводу. О 18-30 — Першість міста з футболу серед команд колективів фізкультури ДЮСШ і «Динамо».

Редактор
М. НОВИКОВ.

Куди піти вчитися

ОЛЕКСАНДРІЇСЬКЕ СЕРЕДНЄ МЕЛІОРАТИВНЕ ПРОФТЕХУЧИЛИЩЕ № 31

оголошує набір учнів на 1986—1987 навчальний рік по спеціальностях:

І. З 3-річним строком навчання для осіб, які закінчили 8 класів:

трактористи-машиністи широкого профілю і водії автомобіля 3 класу,

механізатори меліоративних робіт з правом роботи на екскаваторах, скреперах, бульдозерах, грейдерах, землерийних машинах і водій автомобіля 3 класу,

електрогазозварники,

машиністи екскаваторів і водії автомобіля 3 класу,

машиністи автомобільних кранів.

Особи, які закінчили училище, одержують документ про професію, диплом про середню освіту.

II. З річним строком навчання:

машиністи екскаваторів (з 17 років),

машиністи бульдозерів, скреперів, грейдерів (з 17 років),

шофери з кваліфікацією слюсаря (з 17 років).

тракторист-машиніст широкого профілю з кваліфікацією слюсаря, стипендія 96 крб., строк навчання 8 місяців на базі 10 класів. На цю спеціальність приймаються учні, які мають посвідчення сільського механізатора.

Зараховані в училище забезпечуються 3-разовим харчуванням, стипендією, спецодягом і форменим одягом, а особи, які мають потребу в житлі, гуртожитком.

III. З 6-місячним строком навчання:

приймаються особи, звільнені з лав Радянської Армії. Стипендія 85 карбованців на місяць, а за направленням організацій тресту «Кіровоградводбуд» — до 120 крб.:

машиністи бульдозерів, скреперів, грейдерів,

електрогазозварники,

машиністи екскаваторів,

водії автомобіля.

Зарахування в училище проводиться без вступних екзаменів. В період проходження практики учні одержують 50 процентів заробітної плати.

Випускники, які закінчили училище з відзнакою, приймаються у вищі навчальні заклади без вступних екзаменів.

В училищі є спортивний зал, стадіон з легкоатлетичним комплексом та іншими спортивними майданчиками.

Працюють спортивні секції з футболу, волейболу, баскетболу, боротьби, шахів, настільного тенісу, а також гуртки художньої самодіяльності (духовий оркестр, вокально - інструментальний ансамбль, хоровий, вокальний, фотогурток).

Вступникам необхідно подати такі документи: свідоцтво про освіту (не нижче 8 класів), свідоцтво про народження, а по досягненню 16 років—паспорт, довідку з місця проживання та про склад сім'ї, шість фотокарток розміром 3х4 см, характеристику з школи.

Початок навчання з 1 вересня.

Особи, які закінчили училище, направляються на роботу в організації Міністерства меліорації і водного господарства УРСР і тресту «Кіровоградводбуд» для роботи на будівництві каналу Дніпро—Кривий Ріг.

Адреса училища: м. Олександрія, Користівське шосе, 6, СПТУ № 31. Їхати автобусами №№ 4, 4-а, 9 до зупинки «Училище».

ДИРЕКЦІЯ.

ОЛЕКСАНДРІЙСЬКЕ СЕРЕДНЄ ПРОФТЕХУЧИЛИЩЕ № 7

оголошує набір учнів на 1986—1987 навчальний рік по спеціальностях:

столяр-верстатник,

монтажник конструкцій-муляр,

облицювальник-плиточник, мозаїчник,

штукатур,

електромонтажник,

маляр,

електрозварювальник,

автослюсар-шофер,

автокранівник.

Термін навчання 3 роки. На ці спеціальності приймаються юнаки та дівчата з 8-річною освітою. Особам, які закінчили навчання, видаються дипломи про закінчення середньої школи і присвоюється розряд по одержаній спеціальності.

Термін навчання до 1 року. Ця група комплектується з осіб, які закінчили 10 класів, а також з юнаків, які повернулися з лав Радянської Армії, по спеціальностях:

облицювальник-плиточник, мозаїчник — навчаються 1 рік, стипендія 75 крб. на місяць (приймаються юнаки і дівчата),

електрослюсар—навчаються 1 рік, стипендія 75 крб.,

водії автомобіля категорії «С» — навчаються 5 місяців, стипендія 45 крб., для тих, хто повернувся з лав Радянської Армії, — 75 крб. (приймаються юнаки і дівчата).

В училище приймаються юнаки і дівчата віком від 15 до 26 років без вступних екзаменів.

В училище набирається група з музичним нахилом і спортивна група з футболу. Особи, зараховані в училище, забезпечуються за рахунок держави 3 разовим харчуванням, обмундируванням, гуртожитком.

Під час проходження виробничої практики учні одержують 50 процентів заробітку. Час навчання в училищі зараховується у безперервний стаж.

Особи, які закінчили училище з відзнакою, приймаються у вищі навчальні заклади і технікуми поза конкурсом.

При училищі працюють спортивні секції (бокс, боротьба, футбол, волейбол, баскетбол), гуртки технічної творчості, домоводства, а також художньої самодіяльності (хоровий, вокальний, танцювальний, естрадний, народних і духових інструментів).

Учні, які успішно навчаються по обраній спеціальності, можуть одержати на 3 курсі додаткову професію водія автомобіля.

Початок занять 1 вересня 1986 року.

Вступники повинні подати такі документи: заяву на ім'я директора, автобіографію, паспорт або свідоцтво про народження, довідку з місця проживання, 6 фотокарток розміром 3х4 см., довідку про профілактичні щеплення, документ про освіту.

Адреса училища: 317927, м. Олександрія, Перемозький мікрорайон, вул. Нагорна, 104. Їхати автобусом «А» до зупинки «СПТУ № 7». Телефон 2-83-11.

ДИРЕКЦІЯ.

ПРАВЛІННЯ ОЛЕКСАНДРІЙСЬКОЇ РАЙСПОЖИСПІЛКИ

ПРОВОДИТЬ набір учнів на 1986—1987 навчальний рік в КІРОВОГРАДСЬКЕ КООПЕРАТИВНЕ УЧИЛИЩЕ

по спеціальностях:

продавець продовольчих товарів,

продавець непродовольчих товарів,

заготівельник сільськогосподарських продуктів і сировини,

пекар,

кухар,

кондитер.

Приймаються юнаки і дівчата з середньою освітою віком від 17 до 30 років. По спеціальності продавець продовольчих товарів і продавець непродовольчих товарів приймаються випускники 8-річних шкіл.

Учням, зарахованим на заготівельне відділення, виплачується стипендія в розмірі 85 крб., на хлібопекарне — 75 крб., на торгове, кулінарне і кондитерське — 32 крб. в місяць.

Строк навчання на кулінарному і кондитерському відділеннях—2 роки, на інші спеціальності—1 рік.

Вступникам потрібно подати такі документи: заяву на ім'я директора училища, атестат (оригінал), медичну довідку характеристику, шість фотокарток, направлення Олександрійської райспоживспілки.

Документи приймаються з 1 липня по 25 серпня 1986 року у відділі кадрів Олександрійської райспоживспілки. Строк навчання в училищі зараховується в трудовий стаж.

Адреса райспоживспілки: м. Олександрія, вулиця Айвазовського, 42, телефон 3-37 12. Їхати автобусами №№ 5, 49 до зупинки «Райпобуткомбінат».

ПРАВЛІННЯ.

«ЛЕНИНСКОЕ ЗНАМЯ» — орган Александрийских городского и районного комитетов Компартии Украины, городского и районного Советов народных депутатов Кировоградской области (выходит на украинском языке).

АДРЕСА РЕДАКЦІЇ:
317900, м. Олександрія,
вул. Шевченка, 74.

ТЕЛЕФОНИ: редактора — 2-23-45, відділів: партійного життя — 2-24-33, промисловості—2-36 63, сільського господарства—2-27-93, відповідального секретаря — 2-35 63, відділу листів — 2-01-43, приймальні — 2-22-32, бухгалтера — 2-27 93.

Спосіб друку високий. Газету виготовили поліграфісти: лінотиліст В. І. Столбаненко, складачі В. Є. Приходько, М. Г. Матюшенко, друкар О. Д. Кучеренко.

Олександрійська міська друкарня Кіровоградського облуправління у справах видавництв, поліграфії і книжкової торгівлі.
Індекс 62065. Телефони: 2-31-35, 2-34-70. Тираж 28180. Обсяг 1 друк. арк.
м. Олександрія, вул. Шевченка, 81.
Зам. № 6417.

ПРОЛЕТАРІ ВСІХ КРАЇН, ЄДНАЙТЕСЯ!

ГАЗЕТА НАГОРОДЖЕНА ПОЧЕСНОЮ ГРАМОТОЮ ПРЕЗИДІЇ ВЕРХОВНОЇ РАДИ УРСР

Ленінський прапор

Серпень
2
Субота
1986
№ 124 (10432)
Ціна 3 коп.
Газета виходить у вівторок, середу, п'ятницю, суботу.

ОРГАН ОЛЕКСАНДРІЙСЬКИХ МІСЬКОГО ТА РАЙОННОГО КОМІТЕТІВ КОМПАРТІЇ УКРАЇНИ, МІСЬКОЇ ТА РАЙОННОЇ РАД НАРОДНИХ ДЕПУТАТІВ КІРОВОГРАДСЬКОЇ ОБЛАСТІ

ГАЗЕТА ВИДАЄТЬСЯ З 26 БЕРЕЗНЯ 1919 РОКУ

ВСЕ, ЩО НАМІТИЛА ПАРТІЯ, ПЕРЕТВОРИМО В ЖИТТЯ

Рапортують енергетики

У цьому році колектив теплоелектроцентралі № 3 постійно перевиконує планові завдання. Цьому сприяє добросовісне ставлення кожного працівника до дорученої справи, вміле використання внутрішніх резервів.

Так, план семи місяців по реалізації продукції виконано на 104,4 процента, додатково до завдання її реалізовано на 327 тисяч карбованців. Понад план вироблено 5126 тисяч кіловат-годин електроенергії. Порівнюючи з відповідним періодом минулого року, продуктивність праці виросла на 14,3 процента.

Г. ОРЄХОВА.

Про корми, як про хліб

Включилися у зелені жнива

У колгоспі імені Калініна у ці дні все підпорядковане тому, щоб забезпечити ситу зимівлю громадський худобі. Кормозаготівельники господарства заклали у спеціальні споруди 1270 тонн сінажу. Це на 70 тонн більше плану. На 145 гектарах проведено пожнивні посіви на зелений корм тваринам. З останніх гектарів скиртоправи вкладають у скирти солому.

Набирають темпів зелені жнива. З метою організованого їх проведення в господарстві створено загін по заготівлі силосу. Очолила його заступник голови правління по кормовиробництву Г. Т. Гаврюшенко. Лише за 3 робочі дні члени цього загону заклали 330 тонн силосної маси.

Особливим старанням на косовиці кукурудзи відзначаються механізатори Іван Могильний та Микола Пироженко. Швидко транспортують зелену масу до місця силосування колгоспні водії Микола Хоменко, Володимир Шабаль.

Л. КОВАЛЬ,
голова колгоспу.

ЗВЕДЕННЯ

про хід заготівлі грубих кормів для громадської худоби в колгоспах і радгоспах району станом на 30 липня 1986 року в процентах до завдання (перша графа — заскиртовано соломи, друга — заготовлено сіна):

ім. В. Ульянова	100	137	«Ленінським шляхом»	84	42
ім. Петровського	100	22	Радгосп-технікум	81	81
ім. Леніна	100	69	ім. Шевченка	81	23
«Шарівський»	100	25	«Україна»	79	26
«Заповіт Леніна»	99	24	«Більшовик»	72	43
ім. Кірова	97	39	Цукрокомбінат	69	56
«Перемога»	97	16	«Росія»	66	60
«Червоний прапор»	96	66	ім. Фрунзе	60	38
ім. Гагаріна	94	53	ім. Карла Маркса	57	21
«Маяк»	92	41	ім. Свердлова	52	43
ім. Калініна	92	35	ім. Енгельса	50	66
«Прогрес»	91	44	Кінзавод	46	56
ім. Димитрова	87	48	**По району**	**82**	**44**
«Прапор комунізму»	86	40			



Комуніст Іван Григорович ІВАЩЕНКО на ремонтно-механічній дільниці рудоремонтного заводу трудиться тридцять років. Він токар шостого розряду. На виготовленні деталей для ремонту технологічного обладнання підприємства змінні завдання виконує на 125—130 процентів. Крім основної спеціальності, добре володіє суміжними: фрезерувальника, довбальника, слюсаря.

Іван Григорович працює з особистим клеймом. Йому присвоєно звання «Кращий за професією» та «Кращий раціоналізатор УРСР».

Багаторічну самовіддану працю передового робітника відзначено орденом «Знак Пошани», медаллю «За трудову відзнаку».

На знімку: І. Г. ІВАЩЕНКО.

Не спадає напруга робіт

Жнива завершились, але не спадає напруга робіт на ланах першого відділка колгоспу «Росія». Механізатори С. О. Рубель та В. І. Литвинов завершують готувати грунт під посів озимих. Денні норми виробітку вони виконують на 125—130 процентів. Вже зорано більше 200 гектарів грунту на зяб. На цій роботі відзначається В. Д. Фуртак.

Трудівники бригади активно готуються до бурякових жнив. Ще раз переглядають техніку, проводять останнє спушування міжрядь цукристих.

Приклади високопродуктивної праці у колективі механізаторів подає молодий комуніст О. Б. Мартиненко.

І. ПОПОВ.

Допомагав підряд

Колектив механізаторів третьої тракторної бригади колгоспу імені Володимира Ульянова нинішнього року трудиться за колективним підрядом. Це позитивно позначилось на якості виконання робіт, поліпшилась трудова дисципліна. Всі важливі питання вирішує тут бригадна рада у складі досвідчених механізаторів М. М. Стабріна, А. П. Гайдуковича та В. Я. Бодрого.

Буряководи бригади дали слово зібрати нинішнього року по 300 центнерів солодких коренів з кожного гектара. Готові до бурякових жнив комбайн РКС-6 та гичкозбиральна машина

М. БОНДАРЕНКО,
бригадир.

У Держкомцін СРСР

З метою дальшого здійснення вироблених заходів щодо посилення боротьби з пияцтвом і алкоголізмом відповідно до вказівки Ради Міністрів СРСР з 1 серпня 1986 р. підвищуються на 20—25 процентів державні роздрібні ціни на алкогольні напої, в тому числі:

горілку, лікеро-горілчані вироби і коньяки — на 2,3 карбованця за 0,5 літра, кріплені виноградні вина — на 50 коп. за 0,7 літра.

Одночасно знижуються в середньому на 15—20 процентів роздрібні ціни на окремі види товарів народного споживання: одяг, взуття й трикотаж для дітей і підлітків, вироби з штучного хутра, килими і килимові вироби, взуття чоловіче й жіноче, мотоцикли, кришталь, деякі товари культурно-побутового і господарського призначення.

Додаткова виручка від підвищення цін на алкогольні напої приблизно дорівнює затратам, що направляються на зниження цін на зазначені товари.

Дарунок святу

Сімнадцять років начальником залізничної станції Шарівка працює Федір Назарович Саченко. Щороку його дружний колектив успішно справляється з поставленими завданнями. План семи місяців по розвантаженню вагонів перевиконано на двадцять процентів, вчасно відправляються вантажі за призначенням. За рахунок ущільнення завантажень вивільнено 15 вагонів, що дало змогу перевезти додатково до завдання 975 тонн народногосподарських вантажів.

Бездоганно виконують свою роботу чергові по станції Василь Олексійович Шевченко, комуніст Федір Андрійович Сидельник. Заслуженим авторитетом користуються старший товарний касир Любов Данилівна Гаманенко, прийомо-здавальники вантажів Надія Іванівна Цапко та Любов Анатоліївна Микуленко. Любов Анатоліївна — комуніст, активна в громадській роботі, хороший товариш.

Зараз, у переддень свого професійного свята — Дня залізничника, колектив станції працює з особливим натхненням.

О. КОЛІСНИК.

Сьогодні в номері:

Про корми, як про хліб — 1 стор.
Партійне життя — 2 стор.
Завтра — День залізничника — 3 стор.
Суботня сторінка — 4 стор.

ПАРТІЙНЕ ЖИТТЯ: ШЛЯХИ ПЕРЕБУДОВИ

Подолати інерцію

Колектив електромеханічного заводу за перше півріччя добився приросту продукції в порівнянні з 1985 роком на 13,9 процента, продуктивність праці зросла на 21,1 процента, план по реалізації продукції виконано на 100,6 процента. Успіхи радують, але не дають права на самозаспокоєння. Комуністи розуміють: те що сьогодні добре — завтра уже замало.

Перебудова економічної сфери, суспільства — нелегкий процес. Простіше перебудувати виробництво, впровадити нові досягнення науки і техніки, ніж навчити людину мислити по-новому, не стереотипно, подолати інерцію. Тим паче, що часу на «розкачування» не дано.

Особлива роль належить партійним організаціям. Від того, як вони будуть перебудовувати стиль і методи роботи, в значній мірі залежить зростання активності, творчості, ініціативи кожного трудівника — вирішальної сили прискорення. Про це вели серйозну розмову комуністи електромеханічного заводу на відкритих партійних зборах. З доповіддю «Про завдання парторганізації заводу по виконанню рішень червневого (1986 р.) Пленуму ЦК КПРС, плану економічного і соціального розвитку підприємства на 1986—1990 роки» виступив секретар парткому заводу А. В. Радзієвський. Він критично проаналізував стан справ перебудови первинних організацій, трудових колективів.

Доповідач, виступаючі відверто говорили, що секретарі первинних цехових парторганізацій поволі опановують політичні методи керівництва (напевне, дає про себе знати звичка підміняти партійну роботу адмініструванням). Не заслуховуються звіти комуністів з числа керівників, спеціалістів про виконання своїх виробничих та статутних обов'язків. А без контролю, без посилення відповідального ставлення до дорученої справи не можна розраховувати на активізацію людського фактора.

На зборах говорилось, що спрошено підійшли або ж не зрозуміли суті перебудови партійні організації цехів виготовлення та ремонту штампів і покриття. Секретарі Л. В. Ілюшенко і П. Б. Галько відмовились від паперового стилю роботи, але так, що й протоколи партзборів забувають вчасно оформити. Словом, тепер ніяк судити ні по паперах, ні по конкретних ділах про діяльність цих парторганізацій. Партком заслухав звіт вищеназваних секретарів і визнав їх роботу незадовільною.

На червневому (1986 р.) Пленумі ЦК КПРС зазначалось, що **один з найважливіших результатів перебудови партія вбачає в істотному підвищенні якості продукції.** А XXVII з'їзд КПРС поставив проблему якості як **загальнонаціональне завдання.**

Розгорнув боротьбу за підвищення технічного рівня виробів, зниження втрат від браку і колектив електроприладобудівників. Тут розроблено програму «Якість» на 1986—1990 роки, де визначено завдання, намічено конкретні заходи. Однак реалізовується все це поки що повільно. Тому й мають місце порушення технологічної дисципліни, вимог стандартів окремими виробничниками. Зокрема, це стосується трудових колективів складальних і механічного цехів, цеху друкованих плат та інструментального виробництва, де покривають бракоробів. Не сказали тут свого слова партійні, профспілкові, комсомольські організації. Не на висоті вимог і контролери БТК.

Недавно партком заводу заслухав звіт головного інженера і секретаря партбюро спеціального конструкторського бюро А. К. Грабенка і Ю. П. Тороповського. Їм вказано на серйозні недоліки в роботі.

Загалом умови для прискорення перебудови на заводі є, відзначали виступаючі.

Так, головний інженер заводу Г. І. Півняк у своєму виступі сказав, що резерви для підвищення продуктивності і якості праці є чимали. Перш за все — за рахунок технічного переобладнання, удосконалення технологічних процесів, широкого розвитку творчості виробничників, зміцнення дисципліни й відповідальності кожного.

Отже, резерви і можливості працювати краще, працювати по-новому треба вміло, ефективно реалізовувати. У цьому зв'язку особливе значення має підвищення бойовитості первинних парторганізацій. Від їх перебудови, а саме — розвитку самостійності і самодіяльності, ініціативи й активності комуністів залежать темпи прискорення соціально - економічного розвитку, успішного виконання рішень XXVII з'їзду КПРС.

На відкритих партійних зборах виступили наладчик штампувально-зварювального цеху О. Б. Шмараєв, заступник начальника відділу головного енергетика В. І. Сєдловський, начальник відділу організації праці та заробітної плати Л. М. Бабичева, майстер цеху друкованих плат Т. Л. Биннченко та інші.

В роботі відкритих партійних зборів взяв участь заступник голови міськвиконкому Б. К. Глущенко.

Збори прийняли відповідну постанову.

К. ПОВЕЛЬКО,
слухач ВПШ при ЦК Компартії України.

Славний шлях ветерана

Напружено працюють у ці дні трудівники Шарівського філіалу Пангаївського хлібоприймального підприємства. Від колгоспів і радгоспів району продовжує надходити зерно.

Старанно готує обладнання до роботи досвідчений майстер В. І. Семерик. Трудиться старанно. Поважають Василя Івановича колеги за лагідний характер, доброзичливість.

Нелегка доля випала ветерану. Коли розпочалася війна, батько пішов захищати рідний край. Мати залишилась з двома синами. Василя двічі відправляли до Німеччини. Та юнак втікав по дорозі і повертався до рідного порогу. Переховувався по балках, лісосмугах від поліцаїв та фашистів. В 1944 році його призвали до лав Радянської Армії. Шість років не знімав військової форми. Не лише служив, а і вчився— закінчив десятирічку.

Свою трудову біографію старшина запасу В. І. Семерик розпочав у 1950 році стрілочником на станції Шарівка. Чотирнадцять років віддав роботі на залізниці. Та на зміну стрілочникам прийшла автоматика, електроніка. І ось уже двадцять другий рік трудиться Василь Іванович у колективі хлібоприймальників. Робить все можливе, щоб підприємство працювало надійно, без зривів.

Через кілька днів у житті майстра В. І. Семерика відбудеться знаменна подія — йому вручать пенсійне посвідчення. Оглядаючись на пройдений шлях, Василь Іванович може сказати, що пройшов його чесно.

А. БОГАЧОВ.

П'ятирічка: курсом прискорення

Кадри вирішують все

З кожним днем все більше переконуємся, що успіх перебудови на селі залежить від кадрів. Тож недарма існує крилатий вислів «Кадри вирішують все». І це дійсно так, бо до кожного діла потрібні руки і розум. А для того, щоб вони давали найбільшу віддачу, треба по-діловому підбирати і вчити їх.

Нині зросла потреба готувати як агрономів, зоотехніків, ветлікарів, так і кадри масових професій — механізаторів, доярок і т. д. Це копітка справа. Вона вимагає від партійних, радянських і господарських органів, профспілкових і комсомольських організацій великого напруження, передбачливості, уміння працювати з людьми.

Життя підтверджує, що там, де керівники глибоко усвідомлюють завдання перебудови, кадрові питання успішно вирішуються. Ось, наприклад, у колгоспі імені Фрунзе раніше часто мінялись керівники і спеціалісти провідних професій. Тому робота з кадрами була, як кажуть, «в загоні». Та ось до керівництва прийшли нові, енергійні люди, які вміють працювати з перспективою, по-партійному піклуються про кадри. Голова правління І. В. Калантаєвський, секретар парторганізації І. М. Сарафимовський разом з інспектором по кадрах колгоспу Д. М. Трус винайшли і джерело людських резервів, і базові можливості, і кошти.

Відомо, що поповненням виробничих кадрів є учнівська молодь. Тому згадані керівники часто бувають у Червонокам'янській школі. Старшокласників запрошують на збори колгоспників, залучають до робіт на фермах, городах, в садах. Існують також тісні зв'язки з профтехучилищами, сільськогосподарськими технікумами та інститутами Олександрії, Кіровограда, Дніпропетровська.

Наслідки не забарилися. Шість колгоспних стипендіатів здобувають нині у різних учбових закладах сільськогосподарські спеціальності. Брали активну участь у збиранні урожаю, на полях колгоспу старшокласники, члени учнівського загону «Юний механізатор».

Набагато краще стали займатись підготовкою кадрів керівники колгоспів імені Леніна, «Прогрес», імені Шевченка, радгоспів «Більшовик», імені Гагаріна, «Шарівський», радгоспу-технікуму.

Але так далеко не скрізь. Колгоспи «Червоний прапор», імені Димитрова, «Маяк», «Перемога», імені Володимира Ульянова не направили на навчання до вищих учбових закладів жодного учня.

Викликає тривогу підготовка кадрів будівельників. Лише один Віктор Репіда з колгоспу імені Фрунзе набуває цю спеціальність.

Не готують спеціалістів для роботи на комбайнах ДОН-1500, які незабаром прийдуть на наші поля.

Не все гаразд і з перепідготовкою кадрів. У колгоспах та радгоспах часто можна почути слова: «Господарем поля є бригадир». Але справжнім господарем є той бригадир, який досконало оволодів прогресивними технологіями вирощування сільськогосподарських культур, уміло застосовує у практику досягнення передової науки. Це під силу людині, яка постійно розширює свій світогляд, здобуває нові знання.

Життя вимагає піднести на вищий рівень навчання і перепідготовку кадрів для села. Адже від цього залежить успіх роботи на всіх ділянках сільськогосподарського виробництва.

В. КРУПНИК,
провідний спеціаліст по кадрах райагропрому.

Михайло Дмитрович Белоцький — механізатор першого класу. В третій тракторній бригаді колгоспу імені Петровського трудиться двадцять три роки. Завжди добивається високих трудових показників. Бережно ставиться до дорученого трактора Т-74.

За перше півріччя Михайло Дмитрович виробив 938 гектарів умовної оранки при річному завданні 1500 гектарів. За цей же час зекономив 38 кілограмів пального.



Вшанували жниварів

У Червонокам'янському сільському будинку культури днями відбулися збори учасників жнив-86. На них підбито підсумки соціалістичного змагання хліборобів колгоспу імені Фрунзе за період збирання ранніх зернових та зернобобових культур.

Збори відкрив голова правління І. В. Калантаєвський. Він сказав, що в цьому році у збиральній кампанії брало участь понад 100 колгоспників, з них близько 40—вперше.

Іван Володимирович щиро подякував механізаторам і спеціалістам колгоспу за надійну підготовку техніки, їх старання і наполегливість під час збирання хлібів.

Головний агроном господарства М. С. Гончаренко у своєму виступі закликав колгоспників по-ударному працювати і далі. Адже фронт робіт у полі великий.

З постановою парткому, правління та комітету профспілки про підсумки змагання жниварів ознайомив присутніх секретар партійної організації І. М. Сарафимовський.

Перше місце на косовиці гороху виборов екіпаж у складі комбайнера Г. І. Попова та його помічника С. М. Тищенка. Другу сходинку в трудовому суперництві посів В. Д. Журило, а третю — М. Д. Дудик.

На косовиці зернових на звал перемежцями стали В. С. Вязовський, І. Д. Омельченко, Г. И. Париляк.

Серед комбайнерів, які працювали на підбиранні і обмолоті валків, найвищого результату добився А. Я. Осипенко. Друге і третє місця поділили між собою В. Д. Журило і О. Ф. Біленко.

Передовикам жнив вручено Почесні грамоти, листи-подяки та грошові премії. Піонери піднесли їм хліб, спечений з нового врожаю. А учасники художньої самодіяльності влаштували для хліборобів цікавий концерт.

Механізатори подякували керівникам колгоспу за теплі слова, сказані на їх адресу, постійну турботу і запевнили, що вони докладуть зусиль, щоб у кращі строки провести осінню сівбу, зібрати пізні культури.

О. ШАПОВАЛ,
колгоспник.

Завтра — День залізничника

СЛАВА ВАМ, ТРУДІВНИКИ СТАЛЕВИХ МАГІСТРАЛЕЙ



Більше п'ятнадцяти років трудиться черговою на залізничній станції Олександрія Ганна Іванівна ШТІН. Старання в роботі, сумлінно виконує всі громадські доручення. Ганна Іванівна ретельно слідкує за своєчасною подачею вагонів під вантаження, відправкою поїздів.

Портрет Г. І. Штін занесено на Дошку пошани станції.

Фото А. Пальчика.

Щоб у дорозі повезло

З ПЕРШОГО липня колектив Олександрійської дистанції колії бере участь в експерименті, ініціаторами якого стали працівники Білоруської залізниці. Мета його — підвищення продуктивності праці за рахунок розширення зони обслуговування, суміщення професій. Той обсяг робіт, що раніше виконували 374 чоловіка, тепер взяли на себе 348. Якими будуть результати експерименту, покаже час. Та вже участь у ньому говорить про творчий підхід колійників до своєї справи, про бажання використати всі наявні внутрішні резерви.

Адже це від них залежить безпека руху поїздів. І зовсім непросто утримувати сталеві магістралі в зразковому порядку. В будь-яку погоду перевіряють стан рейок оператори - дефектоскопісти. Найменше пошкодження колії допомагає їм виявити сучасна техніка — ультразвукові дефектоскопи. Тут потрібна і висока кваліфікація, і досвід, і уважність. Саме ці якості притаманні колективу бригади, яку очолює комуніст Б. А. Ринкевич. Особливим авторитетом користуються оператори - дефектоскопісти А. І. Удовицький, І. К. Головченко.

Якщо поїзд не зустрічає на своєму шляху перешкод, йде із встановленою швидкістю — значить монтери колії виконали роботу відмінно. Без браку працюють бригади, керують якими Л. Ю. Кучинський та О. О. Галух. До речі, Олексій Олександрович — один з кращих раціоналізаторів дистанції колії. Його та В. М. Кабаніста нагороджено Дипломами і медалями ВДНГ СРСР за впровадження методу по осушуванню земельного полотна. Дружина Галуха, Валентина Олексіївна, теж монтер колії. В роботі не відстає від чоловіка. Її портрет занесено на Дошку пошани Знам'янського відділення залізниці.

Серед переможців соціалістичного змагання часто зустрічаються імена монтерів колії М. В. Григоренка, М. К. Щербакова, В. М. Коваленко.

Добра слава лине про золоті руки слюсарів ремонтних майстерень А. Я. Миронова та В. М. Дворцова. Їм під силу робота будь-якої складності.

Зразкової дисципліни й порядку добився на своїй дільниці молодий комуніст, майстер М. Г. Кособуцький. Зумів згуртувати колектив і майстер мостової бригади Ф. М. Ковальов. Він теж комуніст, чудовий організатор, висококваліфікований спеціаліст.

Багато теплих слів можна сказати про кожного працівника Олександрійської дистанції колії. Без маленького вкладу одного з них не став би можливим загальний успіх. А здобутки у залізничників вагомі. Вже виконано річний план капітального ремонту сталевих магістралей. За рахунок економії одержано прибуток у сумі 25 тисяч карбованців. З високою оцінкою виконано план поточного утримання доріг.

А головне — колійники зуміли забезпечити безаварійний рух поїздів на дільниці, що обслуговують.

Т. ЛОЗОВА.

Характер майстра Грідіна

— Які риси його характеру мені найбільше подобаються, — в задумі говорить начальник служби колії вантажно - транспортного управління виробничого об'єднання «Олександріявугілля» Василь Борисович Цимбал, — так це вірність слову, надійність. Іванович не підведе. Трапляється, що й після зміни залишається, і вночі викликають. Безвідмовний.

Сказано це про шляхового майстра комуніста Григорія Івановича Грідіна. Ось уже кілька років, як заслужив відпочинок, та не сидиться, не звик без роботи. Зараз очолює Балахівський околоток під'їзних шляхів. Під його керівництвом працюють три бригади монтерів колії. А їх бригадири Ганна Олександрівна Гламазда, Костянтин Вікторович Піскун, Галина Іванівна Антоненко — перші помічники й порадники Грідіна. І життєвий і робочий досвід у майстра чималий та завжди прислухається до думки колег. Бо поважає їх.

А вони в усьому беруть приклад з нього. Працювати так, як Іванович, і рішення своє відстоювати так, як він. Взагалі, Грідін людина спокійна, урівноважена, розсудлива. Але вже коли задумав щось, всі перешкоди пройде, а зробить обов'язково.

Він нагороджений знаком «Ударник XI п'ятирічки», його портрет неодноразово заносився на Дошку пошани управління.

До того ж, Григорій Іванович пропагандист школи комуністичної праці, мудрий і вимогливий наставник.

Часто він розповідає молоді про Велику Вітчизняну війну, учасником якої був з 1942 року. Свій шлях визволителя ветеран завершив на Далекому Сході. На його грудях сяють дев'ять бойових нагород.

Поряд з такою людиною не можна працювати погано, не можна покривити душею.

Г. КАЛЬЧЕНКО,
начальник відділу праці та зарплати.

Вісімнадцята перемога

З особливим натхненням трудяться у переддень свого професійного свята залізничники станції Користівка. Вони вже вісімнадцятий раз підтверджують звання колективу комуністичної праці.

І запорука цьому — висока відповідальність кожного за доручену справу.

Так, план семи місяців колектив перевиконав по всіх показниках, не допущено понаднормових простоїв. Перед у соціалістичному змаганні веде зміна чергової по станції Елеонори Григорівни Нестеренко.

А колективу пасажирського цеху за зразкове обслуговування пасажирів та утримання станції вручено перехідний Червоний прапор. Очолює його ударник комуністичної праці старший білетний касир Раїса Олексіївна Дешева. Вона комуніст, наставник, користується заслуженим авторитетом у товаришів по роботі.

Давно трудяться на залізниці старший оператор технічного контролю Зінаїда Юхимівна Святець та сигналіст Анастасія Гаврилівна Клочко. Вони ветерани праці свою роботу виконують бездоганно, ніколи не допускають помилок.

В усьому ці жінки приклад для молодих працівників станції, яким щедро передають свій багатолітній досвід.

Т. САЛЕНКО.

Колектив дружних

НАПЕРЕДОДНІ свого професійного свята — Дня залізничника ми одержали приємну звістку про підтвердження нам високого звання колективу комуністичної праці.

Постійно підтримувати транспортну дисципліну, вчасно розвантажувати і завантажувати вагони, не допускати зривів графіків — таке завдання стоїть перед працівниками сталевих магістралей.

План семи місяців по статичному навантаженню вагонів виконано на 107 процентів, перевершено завдання по відправленню пасажирів, завантаженню та вивантаженню вагонів. Працівники станції постійно надавали допомогу при перевезенні продукції колективам електромеханічного заводу, фабрики діаграмних паперів, заводу підйомно-транспортного устаткування.

Злагодженість у роботі усіх служб станції — головне правило для залізничників.

Приймальники - здавачі вантажів ударники комуністичної праці Ніна Михайлівна Кашенко, Валентина Миколаївна Пискун, Віра Іванівна Чумаченко вміло організовують рух вантажів, дають точну інформацію. В цьому їм допомагають вантажні касири Ольга Данилівна Кравцова, Ніна Дем'янівна Реводько, Ольга Данилівна, депутат міської Ради народних депутатів.

Головний кондуктор вантажних поїздів Станіслав Володимирович Юзенко неодноразово виходив переможцем соціалістичного змагання, нагороджувався грамотами. А черговий по станції Анатолій Петрович Тарайко відзначається вимогливістю до себе, принциповістю. В усьому любить порядок.

Чистотою на території станції ми зобов'язані прибиральниці Ользі Лук'янівні Залусько.

Завжди ввічливі з пасажирами білетні касири Ганна Дмитрівна Смирнова та Ольга Трохимівна Яшніченко.

День залізничника в цьому році особливий. Півстоліття тому працівники сталевих магістралей нашої країни вперше відзначили своє професійне свято. Багато змін сталось за цей час, та, як і раніше, в будь-яку погоду горить зелений вогонь світлофорів і кличе в дорогу.

В. МИРОНЕНКО,
начальник станції Олександрія.

Є така станція

Не уявляю свого життя без цієї станції. Щаслива... Правда, чудова назва?

Колектив залізничників тут невеликий — усього 17 чоловік. Та кожен — особистість, єдина і неповторна. Не перестаю захоплюватись багатогранністю людського характеру, щодня відкриваю щось нове в своїх товаришах по роботі.

От, наприклад, старший касир Людмила Олексіївна Руденко. Щира, доброзичлива, енергійна. Працює уже вісімнадцять років, і весь час — тільки подяки. Її портрет занесено на районну Дошку пошани.

Хороші відгуки і про товарного касира Віру Дмитрівну Орлову. Простота, відвертість, материнська чуйність цієї жінки вдало поєднуються з її діловими якостями. Медаль «Ветеран праці» — нагорода за добросовісний труд.

Повагою і авторитетом у нашому колективі користується ветеран війни та праці, черговий по станції Петро Михайлович Лавренчук. Тридцять вісім років віддав залізниці. Комуніст. Принциповий, вимогливий і до себе й до інших. В усьому приклад для молоді. Йому є кому передавати свій багатий досвід.

Бездоганно працюють комсомольці, чергові по станції Світлана Потоцька, Володимир Попельницький, прийомо - здавальниця Лариса Корогод.

Посаду головного кондуктора у нас ввели зовсім недавно. Приємно відзначити, що Петро Михайлович Тютік та комсомолець Григорій Колісник швидко освоїли цю професію, трудяться відмінно.

Радує, що колектив дружний. Вже вшосте підтверджує високе звання комуністичного. Люди завжди приходять одне одному на допомогу. А це великий плюс у роботі.

Завдання одинадцятої п'ятирічки виконали достроково. Порівнюючи з відповідним періодом минулого року продуктивність праці виросла на 1,5 процента. Вчасно відправляються вантажі за призначенням. За сім місяців простій вагонів проти нормативно - планового часу скорочено на один процент.

Є ще показник якості роботи залізничників. Це подяки пасажирів. А їх у книзі відгуків та пропозицій чимало. В нашій професії без людяності, сердечності не обійтись.

Т. ПОМПЕНКО,
начальник станції Щаслива.

ЛЕНІНСЬКИЙ ПРАПОР
3 стор. 2 серпня 1986 р.

СУБОТНЯ СТОРІНКА

Вогник запрошує передовиків

В клубі колгоспу імені Леніна відбувся вогник, присвячений трудівникам ферм.

Барвистими квітами прикрашено зал. На столах солодощі, фрукти. Один за одним до клубу заходять тваринники. В усіх піднесений настрій. Бадьорості кожному додає урочиста мелодія.

Першими займають місця за столиками передовики ферм. Дівчата в національному вбранні розливають кофе.

Підсумки роботи тваринників за період зимівлі худоби і за перше півріччя 1986 року підбив голова колгоспу М. В. Сологуб.

Передовикам вручено Почесні грамоти, премії. Перехідний Червоний прапор виборов колектив ферми № 1, який очолює М. І. Перкін, а завідуючого відзначено туристичною путівкою.

На вогнику вшанували сім'ю Земляських — матір і дочку, які старанно працюють доярками.

Голова профкому О. Я. Попіченко закликав тваринників ударно працювати, щоб виконати взяті соціалістичні зобов'язання.

Потім прозвучали пісні на замовлення передовиків.

Г. РУДА,
завідуюча клубом.

ДОБРІ ВІСТІ

Поповнюються робітничі ряди

У профтехучилищі №13 відбувся вечір посвячення в робітничий клас.

Директор училища Г. Марущук привітав учнів із закінченням училища, побажав щасливих доріг у самостійному житті, вручив випускникам робітничі путівки, а відмінникам навчання — грамоти.

З словом-відповіддю виступила випускниця Галина Милосердова. Вона запевнила викладачів, що випускники училища гордо нестимуть звання робітника.

Після урочистої частини учасники вокально-інструментального ансамблю запросили всіх на прощальний вальс.

Т. ЧЕПІНОГА,
голова учкому.

Вдячні за обслуговування

Протягом 50 днів на базі радгоспу - технікуму працював спортивно-оздоровчий табір «Зірка» з міста Ленінграда. 100 дітей і 10 тренерів-викладачів відпочивали і тренувалися в Олександрії.

Всі ми харчувалися в їдальні № 2 комбінату громадського харчування, де завідуючою виробництвом Євгенія Іванівна Мужичук.

Кухарі готували смачні і калорійні страви, по-материнськи ставилися до дітей.

Щиро вдячні Євгенії Іванівні, а також В. А. Рибалко, Г. О. Величко, О. А. Чекан, Л. С. Кудрі, Г. А. Карнацькій за обслуговування.

Всі ми повеземо з собою добрі спогади про ваше місто і його щирих людей.

Г. ВІЗЕНЬКОВА,
начальник табору «Зірка».



Мій рідний край. Фотоетюд М. Пальчика.

ЗАПИТУЄТЕ—ВІДПОВІДАЄМО

Засвідчення довіреності

Довіреність — це письмове повноваження, видане однією особою іншій для представництва перед третьою особою. Довіреність повинна бути нотаріально засвідчена. Вона може бути написана чи надрукована в двох примірниках, чітко, розбірливо, без будь-яких виправлень.

Довіреність на одержання заробітної плати та інших платежів, пов'язаних з трудовими стосунками, на одержання пенсії, грошової допомоги, стипендії, коштів з ощадних кас, а також на одержання кореспонденції, в тому числі поштової, може бути засвідчена організацією, в якій довіритель працює чи навчається, житлово-експлуатаційною організацією за місцем проживання, а також адміністрацією стаціонарного лікувально-профілактичного закладу, в якому він перебуває на лікуванні.

Строк дії довіреності не може перевищувати трьох років. Якщо строк в довіреності не вказаний, вона дійсна на протязі одного року з дня її здійснення. Довіреність, в якій не вказана дата її видачі, недійсна.

В другій Олександрійській Державній нотаріальній конторі щодня засвідчується до 10—15 довіреностей на управління транспортом. Лише за сім місяців цього року засвідчено 698 таких документів.

Але, на жаль, ще не всі власники транспорту знають, що для засвідчення довіреності в нотаріальну контору повинен з'явитися власник транспорту, маючи при собі особистий паспорт, технічний паспорт на машину чи мотоцикл.

Довіреності на керування транспортом між сторонніми особами видаються на строк до трьох місяців, між рідними по пред'явленню документів, стверджуючих родинні зв'язки, — до трьох років. Такими документами є свідоцтво про народження дочки чи сина, свідоцтво про одруження дочки та інші.

Засвідчуються довіреності лише в нотаріальних конторах за місцем реєстрації транспортного засобу в органах автомобільної інспекції. За засвідчення довіреностей на управління транспортом стягується державне мито.

Довіреності на керування транспортним засобом з ручним управлінням засвідчуються лише з дозволу обласного відділу соціального забезпечення, якщо він виданий інваліду безплатно.

Обслуговування населення в нотаріальних конторах міста проводиться в зручний для громадян час, зокрема, у вечірні години та в суботні дні.

Н. НІКОЛАЄНКО,
державний нотаріус другої Олександрійської Державної нотаріальної контори.

Куточок філателіста

На марках— перші радянські локомотиви

Поштові відомства багатьох країн регулярно випускають знаки поштової оплати, які ілюструють історію транспорту. Зображення поштової карети, повітряної кулі чи пароплава з'являються на поштових мініатюрах настільки часто, на скільки був популярним у свій час той чи інший спосіб пересування в даній державі.

Чи треба говорити, що в нашій країні, де залізничні комунікації більше ста років є головним видом сполучення, філателія приділяє цій темі велику увагу. Міністерство зв'язку СРСР в різний час випускало багато марок з зображенням радянських локомотивів. Філателісти - залізничники дуже дорожать цими мініатюрами, які давно стали предметом колекціонування.

Перше зображення паровоза на радянських марках з'явилося в 1922 р. Тоді було випущено чотири поштово-добродійні марки на користь населення, потерпілого від неурожаю. Вони служили для внутрішньої кореспонденції і не мали зазначення ціни. На малюнку було зображено локомотив серії Н, який виготовлявся на Луганському заводі і з'явився на залізницях Росії ще в кінці минулого століття.

Через десять років на марці серії «Спішна пошта» був показаний радянський грузовий паровоз серії ФД, названий так на честь Фелікса Едмундовича Дзержинського — Наркома шляхів сполучення в перші роки Радянської влади.

В другій серії, етнографічній, яка вийшла в 1933 році, було зображено перший радянський пасажирський паровоз серії СУ, що в середині двадцятих років випускалися на Коломенському заводі. І якщо зображення перших радянських паровозів на поштових мініатюрах стали зараз рідкістю для філателістів, то самі машини були тоді гордістю наших залізничників, за своїми технічними показниками вони були кращими серед багатьох зарубіжних локомотивів.

Зображення інших моделей паровозів, поліпшених модифікацій, з'явилися в 1949, 1958 роках та пізніше. Однак перші поштові знаки з малюнками локомотивів — родоначальники галереї мініатюр про радянський залізничний транспорт.

Не забуті і радянські вагонобудівники. Остання марка на цю тему вийшла в 1974 р. Вона була присвячена 100-річчю ленінградського вагонобудівного заводу імені Єгорова.

О. ЛОЗОВИЙ.



Чернігівська область. У районному центрі Коржівка на кошти від комуністичних суботників збудовано центральну районну лікарню (на знімку). До цього медичного комплексу входить поліклінічне відділення, стаціонар на 200 ліжок, обладнані найновішою діагностичною і лікувальною апаратурою.

(Фотохроніка РАТАУ).

Редактор
М. НОВИКОВ.

ДО УВАГИ НАСЕЛЕННЯ МІСТА І РАЙОНУ!

З 1 серпня розпочалася передплата на центральні, республіканські газети і журнали, обласні газети та міськрайонну газету «Ленінський прапор» на 1987 рік.

ШАНОВНІ ЧИТАЧІ!

Передплачуйте газету

«Ленінський прапор»

Передплатна ціна на рік 5 карбованців 40 копійок.

АГЕНТСТВО «СОЮЗДРУК».

«ЛЕНИНСКОЕ ЗНАМЯ» — орган Александрийских городского и районного комитетов Компартии Украины, городского и районного Советов народных депутатов Кировоградской области (выходит на украинском языке).

АДРЕСА РЕДАКЦІЇ:
317900, м. Олександрія,
вул. Шевченка, 74.

ТЕЛЕФОНИ: редактора — 2-23-45, відділів: партійного життя — 2-24-33, промисловості—2-36 63, сільського господарства—2-27-93, відповідального секретаря — 2-35-63, відділу листів — 2-01-43, приймальні — 2-22-32, бухгалтера — 2-27-93.

Спосіб друку високий. Газету виготовили поліграфісти: лінотиліст В. І. Столбаненко, складачі В. Є. Приходько, М. Г. Матюшенко, друкар О. Д. Кучеренко.

Олександрійська міська друкарня Кіровоградського облуправління у справах видавництв, поліграфії і книжкової торгівлі, м. Олександрія, вул. Шевченка, 81.
Індекс 62065. Телефони: 2-31-35, 2-34-70. Тираж 28180. Обсяг 1 друк. арк. Зам. № 6423.

ПРОЛЕТАРІ ВСІХ КРАЇН, ЄДНАЙТЕСЯ!

ГАЗЕТА НАГОРОДЖЕНА ПОЧЕСНОЮ ГРАМОТОЮ ПРЕЗИДІЇ ВЕРХОВНОЇ РАДИ УРСР

Ленінський прапор

Серпень
5
Вівторок
1986
№ 125 (10433)
Ціна 3 коп.
Газета виходить у вівторок, середу, п'ятницю, суботу.

ОРГАН ОЛЕКСАНДРІЙСЬКИХ МІСЬКОГО ТА РАЙОННОГО КОМІТЕТІВ КОМПАРТІЇ УКРАЇНИ, МІСЬКОЇ ТА РАЙОННОЇ РАД НАРОДНИХ ДЕПУТАТІВ КІРОВОГРАДСЬКОЇ ОБЛАСТІ

ГАЗЕТА ВИДАЄТЬСЯ З 26 БЕРЕЗНЯ 1919 РОКУ

Оволодівати стратегією прискорення

Із зборів партійно-господарського активу

Відбулися збори партійно-господарського активу виробничого об'єднання «Олександріявугілля». На них розглянуто завдання партійної організації об'єднання по виконанню рішень червневого (1986 р.) Пленуму ЦК КПРС, липневого (1986 р.) Пленуму ЦК Компартії України, планів соціального та економічного розвитку підприємств на 1986—1990 рр.

У доповіді, з якою виступив секретар парткому О. О. Лисогор, відзначалося, що гірникам Олександрії слід критично проаналізувати підсумки роботи об'єднання з початку року, намітити шляхи і заходи по поліпшенню усієї виробничо-господарської діяльності, по забезпеченню виконання планів і соціалістичних зобов'язань 1986 року — першого року XII п'ятирічки.

Доповідач підкреслив, що поряд з трудовими здобутками — за успіхи в республіканському соціалістичному змаганні присуджено перехідні Червоні прапори колективам вуглерозрізу «Морозівський» та прохідницької бригади шахти «Світлопільська» (бригадир В. Г. Юхименко), залишено перехідний Червоний прапор Міністерства вугільної промисловості СРСР і ЦК профспілки галузі розрізу «Верболозівський» — мають місце чимало недоліків.

Незважаючи на те, що об'єднання у першому півріччі цього року виконало план по реалізації продукції на 102,8 процента, деякі підприємства допустили значне відставання. Так, погано працює шахта «Світлопільська». Тут заборгованість по видобутку вугілля становить 34,7 тисячі тонн. Незадовільно ведуть підготовку фронту очисних робіт на шахті імені Ленінського комсомолу. Затримка з введенням в дію лави № 25 призвела до того, що підприємство протягом півтора місяця працювало на трьох очисних вибоях замість чотирьох. Як наслідок, у червні гірники заборгували державі 17,6 тисячі тонн вугілля.

Головним завданням об'єднання є випуск побутового палива. Але план півріччя виконано лише на 95,1 процента, або недодано споживачам 60,2 тисячі тонн брикетів.

Різко знизила темп роботи брикетна фабрика «Димитровська». Однією з причин цього є погане технічне становище брикетних пресів і валкових грохотів. А звідси — аварії, які порушують режим брикетування і як наслідок випуск бракованої продукції. Керівники послабили контроль за роботою працівників змін.

Багато претензій і до керівництва рудоремонтного заводу (директор В. К. Куроп'ятник, секретар парткому О. В. Стороженко). На підприємстві неякісно ремонтують брикетні преси, часто-густо дефекти усуваються в період експлуатації обладнання, а це негативно позначається на ритмічності його роботи.

Дещо краще працює в цьому році колектив брикетної фабрики «Байдаківська». Але й тут становище повністю не стабілізувалося. Теплоелектроцентраль № 1—2 обмежує постачання підприємству технологічної пари. Через це в першому півріччі простої брикетників склали 178 годин, не вироблено близько 20 тисяч тонн продукції.

Сьогодні для виконання робіт по капітальному ремонту на теплоелектроцентралях і брикетних фабриках залучено робітників та інженерно-технічних працівників вугледобувних підприємств, встановлено чергування відповідальних осіб апарату об'єднання. Контроль за станом справ здійснює директор по виробництву Л. В. Бутхарейт.

Доповідач також проаналізував виробничу діяльність інших трудових колективів, наголосив на необхідності більш суворого дотримання режиму економії пально-мастильних матеріалів, електроенергії тощо.

Велику увагу в доповіді приділено планам соціально-економічного розвитку вугільної промисловості міста, зокрема, питанням капітального будівництва, поліпшення побутових умов трудівників, впровадження у виробництво науково-обгрунтованої, передової технології.

В 1986 році гірникам виробничого об'єднання «Олександріявугілля» необхідно видобути 4900 тисяч тонн вугілля, виробити 1673 тисячі тонн брикетів, відвантажити у відвали 36,2 мільйона кубометрів породи, пройти 17,6 кілометра шахтних виробок.

Поряд з виконанням державних планів гірники повинні надати активну допомогу сільському господарству району по реалізації завдань Продовольчої програми.

На зборах партійно-господарського активу було підкреслено про необхідність оголосити непримиренний бій проявам безгосподарності, марнотратства, порушень трудової дисципліни. Наголошувалося на необхідності безкомпромісної боротьби за соціальну справедливість проти фактів спекуляції, хабарництва, приписок, крадіжок.

Присутні на зборах із задоволенням зустріли повідомлення про справедливий вирок суду відносно групи керівних осіб управління житлово-комунальних господарств об'єднання, які, зловживаючи службовим становищем, здійснили розкрадання державної власності в особливо великих розмірах. Так, В. П. Мочака засуджено до 11-ти О. М. Акулича — до 10-ти, М. П. Кудима — до 4-х років позбавлення волі з повною конфіскацією майна.

О. О. Лисогор закликав комуністів всіх партійних організацій об'єднання, партійні комітети цілеспрямовано вести роботу по перебудові стилю і методів політичної діяльності, оволодівати тактикою і стратегією соціально-економічного прискорення, активізувати у повсякденному виробничому і громадському житті людський фактор, переборюючи інерцію, досягати високих кінцевих результатів.

В обговоренні доповіді взяли участь машиніст екскаватора розрізу «Верболозівський» В. П. Мамалат, директор шахти «Світлопільська» В. П. Подрезов, генеральний директор об'єднання О. В. Алексєєв та ряд інших товаришів. Збори прийняли відповідну постанову.

В другому питанні виступив заступник секретаря парткому виробничого об'єднання В. О. Зайцев, який розповів про хід виконання критичних зауважень комуністів, висловлених ними на звітно-виборній конференції.

На зборах групі робітників та службовців було вручено урядові нагороди за успішне виконання планів та соціалістичних зобов'язань XI п'ятирічки.

Спитай з самого себе

Цими словами, які були сказані Генеральним секретарем ЦК КПРС М. С. Горбачовим на урочистих зборах, присвячених врученню Владивостоку ордена Леніна, розпочав політбесіду в своїй бригаді перед трудовою зміною партгрупорг С. К. Цапюк. Головна думка бесіди — підвищення продуктивності і якості праці кожним.

Бригада електронників цеху № 1 одна з кращих на заводі «Автоштамп». Серед них — переможці одинадцятої п'ятирічки, ударники комуністичної праці, новатори виробництва. Для їх стало правилом працювати самовіддано, на совість, тому особливо близькі їм слова М. С. Горбачова, що настав час спитати з самого себе за здійснення наміченого спитати без скидок. Не можна миритись, коли бачиш людей байдужих, інертних, які пасують перед труднощами. Тож слюсар ремонтник комуніст Д. М. Бібіков закликав кожного члена бригади зміцнювати трудову й виробничу дисципліну, підвищувати свою майстерність.

Такі п'ятихвилинки в бригаді проводяться регулярно. На них спільно обговорюються партійні документи, що публікуються в пресі, вирішуються виробничі питання тощо. Все це на користь кожного члена колективу, адже формується активна позиція виробничника, його особистість, глибше відчувається причетність до загальних справ.

П. ПИСКУНЕНКО,
робкор.

Про корми, як про хліб

Повняться силосні споруди

Кормозаготівельники колгоспу «Прапор комунізму» активно включилися у зелені жнива. Кукурудзу косять три агрегати, на яких комбайнерами Олександр Поп, Микола Ковальов, Степан Сальников.

Безперебійно доставляють зелену масу з ланів до споруд шофери Микола Ющенко, Леонід Пудло, Олег Гаркуша та інші. За день вони роблять по 17—18 ходок при нормі 16. Механізатори Василь Байдачний та Анатолій Цимбал якісно трамбують корми у спорудах. За перші чотири дні у господарстві вже заготовили 988 тонн силосної маси.

Є. РЕМЕЗ,
диспетчер.

Під майбутній урожай

Дані про хід підготовки грунту під сівбу озимих врожаю 1987 року в колгоспах і радгоспах району станом на 3 серпня цього року (в процентах до плану):

ім. Шевченка	100	ім. Леніна	73
«Росія»	93	«Маяк»	71
ім. Свердлова	82	«Україна»	67
ім. Фрунзе	81	ім. В. Ульянова	66
ім. Карла Маркса	78	ім. Петровського	64
«Перемога»	76	«Червоний прапор»	61
«Прогрес»	75	«Ленінським шляхом»	59
«Прапор комунізму»	74	ім. Калініна	53
ім. Кірова	47		
ім. Димитрова	47		
ім. Енгельса	44		
«Заповіт Леніна»	34		
По колгоспах	**68**		
Радгоспи			
«Шарівський»	100		
Цукрокомбінат	93		
Радгосп-технікум	72		
«Більшовик»	59		
Кінзавод	49		
ім. Гагаріна	42		
По району	**69**		



Електрослюсар Борис Дмитрович САВАЧЕВСЬКИЙ працює на теплоелектроцентралі № 3. Він забезпечує безперебійну роботу контрольно-вимірювальних приладів. Крім основної спеціальності, добре володіє суміжними — газоелектрозварювальника, стропальника. Йому присвоєно звання «Майстер — золоті руки».

Фото М. Пальчика.

Сьогодні в номері:

Збори партійно-господарського активу — 1 стор.
Роботу визнано незадовільною — 2 стор.
Фотоінформація — 3 стор.

Партійне життя: шляхи перебудови

Розвивати критику і самокритику

Бюро райкому Компартії України заслухало і обговорило звіт секретаря партбюро кінзаводу № 174 М. М. Малюка про роботу партійної організації по розвитку критики і самокритики, підвищенню відповідальності кадрів в світлі вимог XXVII з'їзду КПРС.

За допущені недоліки роботу партбюро кінзаводу визнано незадовільною. Бюро, партійну організацію зобов'язано забезпечити виконання вимог Статуту КПРС про всебічний розвиток критики і самокритики як засобу підвищення рівня організаторської та ідейно-виховної роботи.

Партійна організація кінзаводу № 174, виконуючи настанови по дальшому розвитку критики і самокритики, вимоги XXVII з'їзду КПРС про підвищення відповідальності в усіх ланках, провела певну роботу по дальшому підвищенню бойовитості парторганізації, зміцненню партійної і трудової дисципліни, відповідальності кадрів за виконання планів і соціалістичних зобов'язань стартового року дванадцятої п'ятирічки.

Проведена робота позитивно сприяла виконанню планів першого півріччя по продажу державі м'яса і молока, підготовці до заготівлі кормів, збирання ранніх зернових культур.

Проте досягнуті успіхи, результати діяльності партійної організації, дирекції господарства, спеціалістів могли бути вагоміші, якби краще вирішувались питання критики і самокритики для підвищення відповідальності кадрів за доручену справу, росту ефективності виробництва, виховання трудівників.

Недоліки партійної і господарської діяльності часто не одержують об'єктивної оцінки з боку бюро парторганізації. Не подає прикладу самокритичного аналізу проведеної роботи на місцях і бюро.

В доповідях на партійних зборах, в питаннях, які розглядаються на бюро, як правило, перераховуються недоліки без глибокого аналізу упущень в методах роботи керівників середньої ланки, спеціалістів.

Погано розвивається критика знизу. Аналіз виступів комуністів на зборах свідчить, що вони носять характер самозвітів або рапортів про досягнення. За останні півтора року на адресу бюро, дирекції не поступило жодного суттєвого зауваження.

В партійній організації недостатньо організовано контроль за ходом виконання критичних зауважень, висловлених комуністами на звітно-виборних зборах. На них, наприклад, було піддано критиці агрономічну службу господарства за недостатню турботу про підвищення родючості грунтів у відділку № 2. Тут мало вносять мінеральних і органічних добрив. Проте конкретних заходів з боку бюро і дирекції не вжито. З цієї причини у відділку недобирають частину врожаю.

Без належного реагування залишаються зауваження про вирішення питань механізації трудомістких процесів у тваринництві.

З боку партбюро, особисто секретаря М. М. Малюка, ще мало приділяється уваги вдосконаленню системи контролю за виконанням рішень і постанов вищестоящих партійних органів.

Бюро партійної організації рідко заслуховує звіти його членів про виконання партійних доручень. Так, за час, що минув після звітно-виборних зборів, з 9 членів бюро звітували тільки А. М. Педченко і Ф. К. Максименко.

Мало приділяється уваги підвищенню авангардної ролі комуністів на виробництві. Бюро не заслуховує рядових членів КПРС про їх особистий вклад у виконання виробничої програми. Тож і не дивно, що торік лише 50 процентів робітників-комуністів виконали взяті соціалістичні зобов'язання.

В партійній організації немає відповідального за роботу з кадрами. За останній час тут змінилося 5 спеціалістів. В інституті за рахунок господарства навчається лише один чоловік.

Партійна організація, дирекція не мають тісного контакту з місцевою середньою школою. Як наслідок, за роки одинадцятої п'ятирічки в господарстві залишилось працювати всього 11 випускників.

Недостатній рівень виховної роботи в підрозділах сприяє прогулам без поважних причин. Торік їх зафіксовано 211 людино-днів, за перше півріччя нинішнього року — 26.

Згадані недоліки в питаннях дальшого розвитку критики і самокритики стали причиною того, що економіка господарства за останні роки розвивається повільніше, ніж передбачалось. Із року в рік не виконуються плани виробництва ряду основних видів сільськогосподарської продукції. В цьому році, скажімо, не виконуються завдання по заготівлі сіна, сінажу, трав'яного борошна. Ще високими залишаються втрати, пов'язані з безгосподарністю, порушеннями трудової і технологічної дисципліни. На жаль, ці та інші недоліки не одержують об'єктивної оцінки, не піддаються принциповій критиці з боку партбюро і партійної організації.

В. ЗУБОВ,
завідуючий організаційним відділом райкому Компартії України.

СТВОРИЛИ ЛЮДЯМ ГАРНИЙ НАСТРІЙ

— Частіше приїздіть у гості, — такими словами трудівники колгоспу імені Леніна проводжали учасників агітпоїзда Новопразького центрального будинку культури.

І зрозуміло чому. Ідеологічні активісти, аматори, торговельники прагнули створити колгоспникам хороший настрій.

Поки готувалися до виступу, бібліотекар Г. І. Бутенко випустила «блискавки», а потім познайомила всіх з новинками літератури.

Лекцію про внутрішню і зовнішню політику КПРС на сучасному етапі прочитав завідуючий парткабінетом колгоспу М. В. Мішуровський. Він також відповів на запитання, які цікавили колгоспників.

Товари широкого вжитку запропонувала людям продавець Новопразького сільського споживчого товариства Р. С. Громова.

Потім всі з задоволенням переглянули концерт. Вдячні хлібороби і тваринники гучними оплесками нагородили художнього керівника будинку культури Олександра Ліщенкова, у виконанні якого задушевно прозвучала пісня «Шумят хлеба».

Гарно співали також Є. С. Логвин, В. І. Кононюк, Т. І. Хода. Т. В. Пилипенко в супроводі баяніста І. В. Криворучка.

В той день агітпоїзд побував у трудівників молочнотоварних ферм №№ 1, 3, на току села Лозуватки. Учасники його всюди створювали людям гарний настрій.

Л. ЯГОТИН,
секретар парткому колгоспу ім. Леніна.

Попереду ветеран

Олексій Юхимович ІВАЩЕНКО в радгоспі «Більшовик» трудиться більше тридцяти років. Він механізатор другого класу. В ці дні працює в ланці по підготовці грунту для сівби озимих культур, денні завдання виконує на 135—140 процентів. Олексій Юхимович бережно ставиться до техніки, постійно дбає про економію пального. Своїм багаторічним досвідом завжди ділиться з молоддю. Товариші по роботі обрали його в групу народного контролю.



Конкурс показав

З метою дальшого підвищення і удосконалення професійної майстерності техніків штучного осіменіння сільськогосподарських тварин, широкої пропаганди передового досвіду технічна рада РАПО і райком профспілки працівників агропромислового комплексу організували і провели в колгоспі «Ленінським шляхом» четвертий районний конкурс техніків-тваринників.

Міцні знання і хорошу практичну підготовку продемонструвала Є. В. Мильникова з колгоспу «Прапор комунізму». Євдокія Володимирівна по праву виборола перше місце. Її нагороджено дипломом «Майстер — золоті руки» і відзначено грошовою премією в сумі 100 карбованців.

Такими ж дипломами і грошовими преміями в сумі 50 і 25 карбованців за зайняті відповідно друге і третє місця нагороджені З. М. Андрющенко з колгоспу «Прогрес» та О. Т. Федорус з держкінзаводу № 174.

Грамотами нагороджені техніки - тваринники Т. М. Тягла, О. Ф. Шкурятько, М. А. Фесун та М. А. Косенко з колгоспів «Маяк», імені Шевченка, радгоспів імені Гагаріна і цукрокомбінату.

В. ФЕДОРОВ.

Без відстаючих

Комсомольсько - молодіжний колектив складального цеху № 110 електромеханічного заводу працює під девізом «Жодного відстаючого поряд». Очолюють його бригадир В. Я. Прохватило та групкомсорг Л. А. Байдюк. Змінні завдання тут постійно виконують на 110—115 процентів, всю продукцію здають з першого пред'явлення.

Три комсомолки борються за право працювати з особистим клеймом якості.

Цей колектив став переможцем соціалістичного змагання між комсомольсько - молодіжними колективами міста за другий квартал.

С. ПИЛИПЕНКО.

Нарада транспортників

Питання поліпшення роботи автотранспорту, більш ефективного використання автомобілів було головним на нараді завідуючих гаражами колгоспів, радгоспів та підприємств району. Аналіз причин дорожньо - транспортних пригод зробив начальник відділення ДАІ Олександрійського районного відділу внутрішніх справ старший лейтенант міліції Б. О. Моргаленко.

Підбито підсумки технічного огляду державного автотранспорту. Відмічено, що нинішнього року набагато краще підготували автомобілі до експлуатації у ремонтно-транспортному підприємстві РАПО, де начальником автогосподарства О. М. Сухина, у колгоспах імені Калініна, імені Кірова, де завгарами П. І. Ковальчук, М. П. Сироватка.

Але так не всюди. У радгоспі «Більшовик», де завідуючим автогосподарством І. В. Коломоєць, з 52 автомобілів 28 не готові до роботи. Подібну безгосподарність допущено на комбікормовому заводі, у спеціалізованому автотранспортному підприємстві № 1104.

Перед учасниками наради виступив інженер РАПО М. М. Макуха. Обговорено також питання щодо попередження використання автотранспорту не за призначенням, з метою наживи.

В. БАБИЧ,
старший державтоінспектор районного відділу внутрішніх справ, лейтенант міліції.

Слідами наших виступів

«ПРОГУЛ ЗАМІСТЬ ВИХІДНОГО»

В кореспонденції під таким заголовком, яку опубліковано в газеті 4 липня ц. р., розповідалося, що обліковець молочнотоварної ферми № 3 колгоспу «Заповіт Леніна» К. І. Чаповська допускає прогули без поважних причин. А завідуючий фермою А. І. Руденко це вважає нормальним явищем, мотивуючи, що працює вона без вихідних.

Писалося тут і про те, що на фермі занедбано облік масово - політичної роботи.

Як повідомив редакції голова комітету профспілки господарства М. Г. Амаріца, факти мали місце. Поведінку К. І. Чаповської обговорено в колективі тваринників. Нині складено графік роботи обліковця ферми, згідно якого К. І. Чаповська щотижня матиме вихідний день.

На фермі оновлено наочну агітацію. Заповнено журнали обліку масово-політичної роботи. Підбито підсумки роботи тваринників за зимово-стійловий період. Згідно плану в колективі виступають лектори і агітатори.

За недоліки в роботі завідуючому фермою А. І. Руденку суворо вказано.

«КОРМАМ — СУВОРИЙ ОБЛІК»

Так називалася передова стаття, яку надруковано в «Ленінському прапорі» 27 червня ц. р. В ній, зокрема, писалося, що резервом поповнення кормової бази для худоби є повторні і пожнивні посіви. Проте в радгоспі «Більшовик» їх не провели. Не дбають і про якість кормів. Сіно складено в скирти, хоч в господарстві побудовано капітальне сіносховище.

Секретар партбюро радгоспу В. Л. Іллющенков повідомив редакції, що виступ газети обговорено на нараді спеціалістів. Критику визнано правильною.

За несвоєчасне проведення пожнивних посівів на головного агронома М. С. Краснюка і керуючого другим відділком В. І. Ромашину накладено дисциплінарне стягнення. Нині пожнивні посіви проведено на 200 гектарах, як і передбачено планом.

Частину сіна з першого укосу складено в сіносховище. Все воно буде складено туди і з другого укосу.

ФОТОІНФОРМАЦІЯ



Токар Василь Миколайович ІЛЛІЧ в механоскладальному цеху заводу підйомно-транспортного устаткування працює на виготовленні деталей для мостових кранів. Змінні завдання виконує на 105—110 процентів. Всю продукцію здає з першого пред'явлення. Йому присвоєно звання «Кращий за професією», «Ударник комуністичної праці».

Своїм багаторічним досвідом Василь Миколайович ділиться з молоддю.

Фото М. Пальчика.

◆

Поліна Дмитрівна ПІВНЯК на механічному заводі працює контролером відділу технічного контролю на дільниці товарів народного споживання.

В 1980 році їй присвоєно звання ударника комуністичної праці, яке вона щороку підтверджує. Нещодавно Поліну Дмитрівну нагороджено медаллю «Ветеран праці».

Фото О. Касперова.



Продовольча програма — справа всенародна

Внесок кролівників

Важливим резервом збільшення виробництва дієтичного м'яса є кролівництво. Наш позаштатний кореспондент А. Самосій звернувся до голови Олександрійського товариства кролівників і звіроводів-любителів О. В. Різниченко з проханням розповісти про роботу товариства і плани на майбутнє.

Товариство налічує 6500 членів. Ряди його постійно поповнюються. Наприклад, лише у минулому році членами товариства стали ще 320 трудівників міста і району.

У 1985 році кролівники здали на заготівельні пункти райспоживспілки 120 тисяч шкірок звірків. Живих кролів здано 10500 штук, а це 40 тонн дієтичного м'яса.

Щоб підвищити продуктивність тварин, проводимо племінну роботу. З цією метою нещодавно придбали 800 голів чистопорідних кролів у звірорадгоспах нашої та Борознеської областей. Крім того, більше 500 голів племінного молодняка продано з кращих підсобних господарств.

Товариство надає допомогу кролівникам - любителям у забезпеченні їх всім необхідним. Так, протягом 1985 і 1986 років членам товариства реалізовано 310 тонн комбікормів, 100 тонн зерна, 1000 квадратних метрів металевої сітки. Регулярно організовуємо лекції і бесіди про догляд за кролями, демонструємо науково-популярні фільми.

Для того, щоб успішно і організовано вести боротьбу з хворобами звірків, створили бригади для проведення щеплення. Значний обсяг робіт, у цьому напрямі виконали ветлікар І. А. Кохан, кролівники М. Д. Біленко з Піщаного Броду, Т. М. Рудий з Нової Праги та інші.

Творчо використовує передовий досвід і добивається добрих результатів голова Новопразької первинної організації кролівників Т. М. Рудий. Кожного року він вирощує багато кролів, здає державі м'ясо і шкірки. Т. І. Кондратенко з Приютівки щороку здає по 150—160 кілограмів кролячого м'яса. Вагомий внесок у виконання Продовольчої програми роблять також М. Ф. Островський, М. Д. Біленко та багато інших.

Нинішнього року ми передбачаємо створити 29 первинних організацій кролівників, виростити 209 тисяч звірків, здати на заготівельні пункти 18 тисяч живих кролів, продати 102 тисячі шкірок, завезти 420 голів племінного молодняка. Завдання ці напружені, але реальні.

Хочеться звернутися до всіх мешканців міста і району з закликом вирощувати кролів для себе і для держави. Справа це цікава і вигідна. А товариство кролівників і звіроводів-любителів допоможе з придбанням племінного молодняка, комбікормів, металевої сітки. Це і буде посильним внеском у виконання Продовольчої програми.

Хай лунає пісня

«Ради миру на Землі» — за таким сценарієм виступає агітбригада районного будинку культури, яку очолює Л. Кіча. Дзвінкою піснею, художнім словом культармійці славлять самовіддану працю радянських людей, щасливе, мирне сьогодення.

На рахунку цього колективу понад 36 виступів перед трудівниками ланів і ферм господарств району. І всюди — гарячі зустрічі.

Нещодавно, в обідній час, агітбригада завітала до тваринників і механізаторів колгоспу імені Карла Маркса. У її складі активні учасники солістка Б. Кравцова, баяніст І. Пашко, виконавці гумору й сатири Т. Бабич, Т. Шавкун та інші.

К. ТРУШИН,
директор районного будинку культури.

ЖЕК і квартиронаймачі

Житлово - експлуатаційній конторі № 2 управління житлово - комунального господарства об'єднання «Олександрівгутілля» підпорядковано більшість будинків, розташованих в мікрорайонах «Перемозький» та «Жовтневий».

Більшість квартиронаймачів старанно зберігає житло. Змагаються між собою мешканці будинків №№ 7 і 8 по вулиці Дружби народів. Вони, а також мешканці будинків № 6 по вулиці Пирогова, № 8 по вулиці Зверєва беруть активну участь у благоустрої подвір'їв, висаджують і доглядають квіти, слідкують за чистотою. З числа мешканців названих будинків організована ремонтна група, яка систематично слідкує за справністю обладнання, а при незначних поломках усуває їх власними силами. Будинки побілено, відремонтовано ганки, перекрито сараї, інші надвірні будівлі.

Та є мешканці, які недобросовісно ставляться до державного житла. В їх будинках на східцях і в під'їздах не прибрано, стіни подряпані, двері розбиті. Зокрема, такий неприглядний вигляд має перший під'їзд будинку № 19 по проспекту Будівельників.

А окремі жителі не турбуються не те що про місця загального користування, а й про свої власні квартири. Вони не роблять поточних ремонтів, на зауваження працівників ЖЕКу не реагують. Це Б. М. Авінченко з вулиці Дружби народів, 33, Є. І. Григор'єва з вулиці Дружби народів, 19, П. С. Кулініч з вулиці Трудових резервів, 7.

Не всі громадяни вчасно вносять плату за квартиру, користування водою тощо. Працівникам ЖЕКу доводиться оформляти нотаріальні надписи, щоб заборгованість з таких недбайливих квартиронаймачів утримувати з заробітної плати. Це В. А. Хлєбородов (вул. Артема, 8), Є. В. Кузнецова (вул. Говорова, 11), Г. Т. Шаповал (вул. Дружби народів, 2), Б. Х. Сухомлинова (вул. Трудових резервів, 9).

У нашій країні — найнижча в світі квартирна плата. Та не слід забувати, що квартиронаймачі повинні вносити її завжди вчасно.

В. ВЕСЕЛОВА,
головний інженер ЖЕК № 2.

Агропром: курсом з'їзду

Госпрозрахунок і чекова система

«Чому госпрозрахунок не дав бажаного результату?» — над цим питанням замислились у колгоспі «Дружба» Вінницького району Вінницької області. І через кілька років після його впровадження ряд важливих принципів (посилення режиму економії, підвищення якості і ефективності виробництва, підвищення матеріальної відповідальності), як то кажуть, не спрацьовували.

Розібравшись, переконалися, що для посилення дієвості госпрозрахунку необхідний не тільки колективний підряд, а й чекова форма контролю. Чому саме в такому двоєдиному взаємозв'язку побачили найбільш правильний шлях? Справа в тому, що головна мета госпрозрахунку — добитись ефективності виробництва за рахунок підвищення якості при мінімальних затратах. А чекова форма контролю, як відомо, гарантує матеріальні заохочення за економію коштів і, отже, сприяє зниженню затрат на виробництво. Таким чином, у поєднанні з колективним підрядом вона на ділі забезпечує перебудову, рух уперед, що відповідає вказівкам червневого (1986 р.) Пленуму ЦК КПРС.

Завдяки цьому, як видно з досвіду колгоспу «Дружба», головним джерелом підвищення ефективності є вже не додаткові капіталовкладення, а раціональне використання наявних коштів: істотно активізується людський фактор, розширюються й поглиблюються масштаби економічної діяльності всіх членів трудового колективу.

Візьмемо, наприклад, ставлення до використання техніки. Відомо, що автотракторне обслуговування — важко нормована галузь господарської діяльності. Твердих нормативів на послуги немає: потреба в них змінюється залежно від погодно-кліматичних факторів, виробничих умов, конкретних господарських ситуацій. А зміни ці найчастіше в бік подорожчання. Вони невигідні, бо викликають підвищення собівартості продукції. При чековій формі контролю всі зацікавлені у зменшенні витрат.

Скажімо, раніше завідуюча птахофермою Г. К. Ржевська щотижня замовляла автомашину для здачі яєць, яких набиралось не більш як п'ять ящиків. Підрахувавши, що такий майже холостий пробіг автомашин надто втратно лягає на чекову книжку її підрозділу, Ганна Кузьмівна ось уже майже рік зовсім не замовляє з цією метою транспорт, а старається використати попутний. При цьому птахівники виявляють справжню кмітливість. Знаючи, наприклад, що місцевому ССТ періодично потрібна машина для доставки товарів з райцентру, вони на ній попутно відвозять і свою продукцію. Як наслідок, затрати птахоферми на автопослуги за перший квартал цього року скоротились порівняно з минулим роком удвоє.

Або інший приклад. У тракторно-рільничій бригаді посівні агрегати обслуговувались п'ятьма автомашинами. Цього року колектив зважив свої можливості й від трьох відмовився. Так діють і тваринники. Тож і подешевшали затрати на автопослуги.

У свою чергу після запровадження чеків став ощадливішим і колектив автопарку. Всі розуміють: холості пробіги та простої, затяжні ремонти будуть враховані і вдарять по кишені. Тож їх і не допускають. Цікава така деталь: раніше водії нерідко «відбивались» від замовлень, а тепер вони самі їх шукають. І ще одне. Тривалість перебування машин у ремонті скоротилась на 15 процентів, використання фонду робочого часу зросло на 18, а виробіток на автомашину збільшився на 20 процентів.

У найбільш опрацьованому, можна сказати, майже ідеальному варіанті чекова система діє на комплексі по дорощуванню молодняка великої рогатої худоби. Тут доведено місячні ліміти. На товарно-матеріальні цінності й послуги попередньо складаються заявки. Облік затрат і послуг здійснюється з допомогою лімітно-забірних карт, товарно-транспортних накладних, нарядів і актів на виконані роботи: розрахунки чеками здійснюються щодекади або щомісяця. В результаті економія затрат проти плану — 42,5 тисячі карбованців.

Досвід колгоспу «Дружба» свідчить про те, що чекова форма контролю підвищує ефективність боротьби за схоронність і раціональне використання соціалістичної власності.

— Раніше, — говорить головний бухгалтер колгоспу М. Ф. Антонюк, — нам коштувало чималих зусиль добитися, щоб продукція чи сировина зважувались. Тепер самі керівники і колгоспники поспішають на вагову — достовірність ваги відіграє важливу роль.

Підвищилась увага до побічної продукції. Тепер гній, післязбиральні відходи, залишки будівельних матеріалів прибираються, беруться на облік, зберігаються чи передаються суміжним підрозділам за чеками.

Завдяки посиленню протизатратного механізму господарювання поліпшились і основні економічні показники колгоспу.

М. ІГНАТЕНКО — **начальник управління бухгалтерського обліку і звітності Держагропрому УРСР,**
П. ГАЙДУЦЬКИЙ — **завідуючий кафедрою Республіканської вищої школи управління АПК.**
(РАТАУ).

НА голубому екрані

ВІВТОРОК, 5 СЕРПНЯ
І ПРОГРАМА ЦТ

.00 «Час».
.40 Дітям про звірят.
10 «Домашній театр». Документальний телефільм.
9.30 «Спартак». Художній фільм-балет.
1.00 Новини.

* * *

4.30 Новини.
4.50 «Наш сучасник». Документальні телефільми «Така людина», «Мрія інженера Сладкова».
15.50 Грає Б. Феоктистов (балалайка)
16.15 Новини.
16.20 Прем'єра документального фільму «Час «Нуль».
16.50 Герої Жюля Верна на екрані. «80 днів навколо світу». Мультфільм (Австралія). 1 і 2 серії.
17.35 Спорт і особистість. В. Сальников.
18.05 Концерт народного артиста СРСР Ю. Гуляєва.
18.45 Сьогодні у світі.
19.00 Чемпіонат світу з шахів. Матч-реванш.
19.05 «Вирішується на місці». Передача 1 «Реконструкція».
19.50 Новини.
19.55 Прем'єра художнього телефільму «Спрут». 4 серія.
21.00 «Час».
21.40 Концерт Воронезького російського народного хору.
22.55 Сьогодні у світі.

ПРОГРАМА УТ

10.00 Новини.
10.20 Доброго вам здоров'я. «Тверезість — норма життя».
10.50 Естрадні мініатюри.
11.05 «Крупним планом».
12.00 «Грай, балалайко».
12.45 Новини.
13.00 Л. Альдані. «Накази не обговорюються». Теленовела.

* * *

16.00 Новини.
16.10 Для дітей «Гидке каченя». Лялькова вистава.
17.10 Камерний концерт.
17.30 «Комуністи 80-х». У партійній організації Красноперекопського району Кримської області.
18.00 Співає народна артистка УРСР Р. Кириченко.
18.30 Кубок СРСР з футболу. «Динамо» (Ставрополь) — «Динамо» (Київ).
20.15 Актуальна камера.
20.45 На добраніч, діти!
21.00 «Час».
21.40 Художній телефільм «Три роки». 1 серія.
22.45 Новини.

ІІ ПРОГРАМА ЦТ

18.00 Новини.
18.20 «Чудові черевички». Документальний телефільм.
18.30 «...До шістнадцяти і старші».
19.15 Ритмічна гімнастика.
19.45 Вечірня казка.
20.00 Кубок СРСР з футболу. 1/8 фіналу. «Торпедо» (Москва) — «Динамо» (Тбілісі). 2 тайм.
20.45 Міжнародні змагання із стендової стрільби «Великий приз Москви».
21.00 «Час».
21.40 «Полин — трава гірка». Художній фільм.
23.10 Новини.

СЕРЕДА, 6 СЕРПНЯ
І ПРОГРАМА ЦТ

8.00 «Час».
8.40 Мультфільми кіностудії «Союзмультфільм» «Улюбленець публіки». «Лісовий концерт».
9.00 Клуб мандрівників.
10.00 «Грай, гармонь».
11.20 Новини.

* * *

14.30 Новини.
14.50 Документальні фільми телестудій країни «Інженерні центри. Патонівський варіант», «Яким бути сучасному селищу», «Кому в житті пощастило».
15.40 Грузинські народні пісні виконує ансамбль сім'ї Абесадзе.
15.55 Розповідають наші кореспонденти.
16.25 Новини.
16.30 Герої Жюля Верна на екрані. «80 днів навколо світу». Мультфільм. 3, 4, 5 серії.
17.35 Прем'єра фільму-концерту «Свято натхнення»
18.05 Прем'єра документального телефільму «Рукостискання: рік 2000-й».
18.45 Сьогодні у світі.
19.00 Прем'єра мультфільму «Небувалий фунтик».
19.15 Світ і молодь.
19.50 Новини.
19.55 Прем'єра художнього телефільму «Спрут». 5 серія.
21.00 «Час».
21.40 З фондів телебачення. Зустрічі з письменником Ф. Абрамовим.
22.40 Сьогодні у світі.
22.55 Чемпіонат світу з шахів. Матч-реванш.

ПРОГРАМА УТ

10.00 Новини.
10.20 Художній телефільм «Три роки» 1 серія.
11.25 Телефільм «Беру на себе».
11.55 «Майстри гумору». Народний артист УРСР А. Паламаренко.
12.55 Дисципліна поставок: міра відповідальності і честь підприємства.
13.50 М. Рощин. «Вся надія». Вистава. В перерві — 14.45 Новини.
16.00 Новини.
16.10 Для дітей. «Зелений вогник».
16.40 Народні таланти.
17.10 Документальний телефільм «Тринадцять — число щасливе».
17.30 «Агропром: проблеми і пошуки».
18.05 Закон і ми.
18.30 «І тільки музика...» Концерт.
19.00 Актуальна камера.
19.30 Міжнародна студія УТ. До річниці радянського мораторію на ядерні вибухи.
20.00 «Незабутні». В. Кучер.
20.45 На добраніч, діти!
21.00 «Час».
21.40 Художній телефільм «Три роки». 2 серія.
22.55 Новини.

ІІ ПРОГРАМА ЦТ

18.00 Новини.
18.20 Сільська година.
19.20 Музичний кіоск.
19.50 «Право на перемогу». Документальний телефільм.
20.00 Вечірня казка.
20.15 Новини.
20.20 «Наука і техніка».
20.30 Міжнародні змагання зі стендової стрільби «Великий приз Москви».
21.00 «Час».
21.40 «Побачення». Художній фільм.
22.55 Новини.

ЧЕТВЕР, 7 СЕРПНЯ
І ПРОГРАМА ЦТ

8.00 «Час».
8.40 «Умілі руки».
9.05 «У світі тварин».
10.05 «Вс. Іванов. Спогади і зустрічі»
10.50 «Зліт». Фільм-концерт.
11.20 Новини.

* * *

14.30 Новини.
14.50 Прем'єра документального фільму «Завжди з хлібом». Із циклу «Перевірено практикою».
15.20 А. Хачатурян. Симфонія № 2 мі мінор.
16.20 Новини.
16.25 Герої Жюля Верна на екрані. «80 днів навколо світу». Мультфільм. 6, 7 і 8 серії.
17.30 «...До шістнадцяти і старші».
18.15 «Наш сад».
18.45 Сьогодні у світі.
19.00 Чемпіонат світу з шахів. Матч-реванш.
19.05 «Велетень - егоїст». Мультфільм.
19.15 Наука і життя.
19.45 Новини.
19.50 Прем'єра художнього телефільму «Спрут». 6 серія.
21.00 «Час».
21.40 Я. Френкель. «Про розлучення і зустрічі».
22.35 Сьогодні у світі.

ПРОГРАМА УТ

10.00 Новини.
10.20 «Музичні барви». Концерт.
11.20 Художній телефільм «Три роки». 2 серія.
12.35 На арені цирку.
13.25 Новини.
13.35 Концерт лауреатів IV Республіканського фестивалю артистів естради.
15.05 Солдатські листи.
16.00 Новини.
16.10 «Літо піонерське». Відпочинок київських школярів на Буковині.
16.40 «Літературні зустрічі». Письменники Ворошиловградщини в гостях у гірників.
17.40 Телефільм «Етика водія».
17.45 «Екран пошани Українського телебачення». Головний зоотехнік Олександрійського кінного заводу Кіровоградської області Г. В. Недопьокін.
18.00 Телефільм «По курсу — Арктика».
18.30 «Хоровод дружби». Концерт.
19.00 Актуальна камера.
19.30 Концерт.
20.00 Молодіжна студія «Гарт».
20.45 На добраніч, діти!
21.00 «Час».
21.40 Телеміст Київ — Братислава. Повтор відеозапису від 3 червня.
23.45 Новини.

ІІ ПРОГРАМА ЦТ

18.00 Новини.
18.15 Із скарбниці світової музичної культури. Л. Бетховен. Симфонія № 9.
19.35 Міжнародні змагання зі стендової стрільби «Великий приз Москви»
20.00 Вечірня казка.
20.15 Новини.
20.20 Ритмічна гімнастика.
20.50 «Городянки». Документальний телефільм.
21.00 «Час».
21.40 «Екран історичного фільму». «Гінці спішать».
23.00 Новини.

П'ЯТНИЦЯ, 8 СЕРПНЯ
І ПРОГРАМА ЦТ

8.00 «Час».
8.40 До Дня будівельника. Документальні телефільми.
9.20 Світ і молодь.
9.55 Екранізація літературних творів. «Нахабеня».
10.50 Новини.

* * *

14.30 Новини.
14.50 «Сільські горизонти». Документальні телефільми «На одній землі», «Молоді господарі землі».
15.40 Російська мова.
16.10 Новини.
16.15 Співає народна артистка УРСР Г. Мурзай.
16.45 За безпеку руху.
16.50 Герої Жюля Верна на екрані. «80 днів навколо світу». Мультфільм. 9, 10 і 11 серії.
17.55 Прем'єра документального телефільму «Людина з Доброграда».
18.45 Сьогодні у світі.
19.00 Агропром сьогодні і завтра.
19.30 Новини.
19.40 «Оперета, оперета».
21.00 «Час».
21.40 Вперше на екрані ЦТ. Художній фільм «Екіпаж». 1 і 2 серії. В перерві — 23.00 Сьогодні у світі, по закінченні — Чемпіонат світу з шахів. Матч-реванш.

ПРОГРАМА УТ

10.00 Новини.
10.20 Виробнича гімнастика.
10.30 «Сезон концертів». Музичний фільм.
10.50 Художній фільм «Фальшива Ізабела».
12.05 Молодіжна студія «Гарт».
12.50 П. Чайковський. «Струнна серенада».
13.25 Новини.

* * *

16.00 Новини.
16.10 Неспокійні серця.
16.55 Сонячне коло.
17.25 Любителям фортепіанної музики.
18.05 «Вперед, орлята!»
18.30 «Вкарбований у віки». Сторінки мистецької франкініани.
19.00 Актуальна камера.
19.30 «Час вирішувати». Відновлення автотранспортної техніки.
20.40 На добраніч, діти!
21.00 «Час».
21.40 К. Губаревич. «Якщо можеш, прости». Вистава. В перерві — 22.35 Новини.

ІІ ПРОГРАМА ЦТ

18.00 Новини.
18.15 Грає А. Катц (фортепіано).
18.50 Чемпіонат світу з баскетболу. Жінки. Збірна СРСР — збірна Бразилії.
19.30 Етика і психологія сімейного життя.
20.00 Вечірня казка.
20.15 «Для всіх і для кожного».
20.45 «Швидше гірських річок». Документальний телефільм.
21.00 «Час».
21.40 Чемпіонат світу з баскетболу. Жінки. Збірна КНР — збірна ЧССР.
22.00 Новини.

СУБОТА, 9 СЕРПНЯ
ДЕНЬ ФІЗКУЛЬТУРНИКА
І ПРОГРАМА ЦТ

8.00 «Час».
8.40 Пісні народів світу.
9.00 «Дім у квартирі». Передача 1.
9.40 Грає духовий оркестр.
10.00 «Здоров'я».
10.45 Музика для арфи і флейти.
11.05 «Для всіх і для кожного». Два обличчя новосілля. Про якість житлового будівництва у м. Білій Церкві і Кіровограді.
11.35 Художні фільми народного артиста СРСР кінорежисера І. Пир'єва. «Наш спільний друг»
13.30 «Про час і про себе».
13.50 Показові виступи майстрів акробатики, художньої і спортивної гімнастики.
14.30 Новини.
14.45 «Моя музика — моє життя».
15.30 Очевидне — неймовірне.
16.20 Новини.
16.35 Прем'єра художнього телефільму «Фотографія на пам'ять».
17.45 Народні мелодії.
18.00 Чемпіонат СРСР з футболу. «Спартак» — «Торпедо» (Москва). В перерві — Чемпіонат світу з шахів. Матч-реванш. Новини.
19.50 Прем'єра мультфільму «Урок музики»
20.00 Прем'єра документального телефільму «Естафета доброї волі».
21.00 «Час».
21.40 В суботу ввечері. Майстри екрана «Я живу на землі, в цьому сила моя...» Про творчість французького актора Жерара Філіпа.
22.45 Концерт вокально-інструментального ансамблю «Аріель».
23.20 Новини.

ПРОГРАМА УТ

10.00 Новини.
10.20 Ритмічна гімнастика.
10.50 М. Римський - Корсаков. Симфонічна сюїта «Шехеразада».
11.40 «Наука і час». Співдружність вчених Інституту електрозварювання ім. Є. О. Патона АН УРСР з науковцями країн — членів РЕВ.
12.10 Сьогодні — День фізкультурника. Спортивні ритми республіки.
13.00 М. Гоголь. «Одруження». Вистава. В перерві — 14.00 Новини.
15.05 «Дитячий кінотеатр». Зустріч школярів з режисером Л. Нечаєвим і перегляд художнього фільму «Рудий, чесний, закоханий».
16.50 «Відвертість». Письменницькі діалоги.
17.45 «Автограф». Поет-пісняр М. Ткач.
18.45 «Скарби музеїв України». В. Тропінін «Портрет невідомої з книгою».
19.00 Актуальна камера.
19.30 П. Маскані. «Сільська честь». Вистава Державного академічного театру опери та балету УРСР ім. Т. Г. Шевченка.
20.45 На добраніч, діти!
21.00 «Час».
21.40 Художній фільм із субтитрами «Батьків не вибирають».
23.15 Новини.

ІІ ПРОГРАМА ЦТ

8.20 «Той, хто біжить по лабіринту». Документальний фільм.
8.30 Ритмічна гімнастика.
9.15 «Ранкова пошта».
9.45 Фільм — дітям. «Білий слон».
11.05 Вибрані сторінки світової культури. В. Маяковський. Поема «Володимир Ілліч Ленін».
11.35 Програма Донецької студії телебачення.
12.35 «Ану, дівчата!»
14.25 «Світ рослин».
15.10 Мультфільм «Чудесна криниця».
15.30 Народна творчість.
16.15 Прем'єра документального телефільму «Не розставайтеся з дитинством».
17.00 Зарубіжні гості про VIII з'їзд письменників СРСР.
17.40 Клуб мандрівників.
18.40 Фестивалі, конкурси, концерти.
20.00 Вечірня казка.
20.15 Д. Шостакович. Сьома симфонія.
21.00 «Час».
21.40 Чемпіонат світу з баскетболу. Жінки. Збірна США — збірна ЧССР.
22.00 «Сват». Короткометражний художній телефільм.
22.30 Чемпіонат світу з баскетболу. Жінки. Збірна СРСР — збірна Куби.

Редактор
М. НОВИКОВ.

Оголошення, довідки

ПОЗДОРОВЛЕННЯ

слюсарю управління по монтажу, демонтажу і ремонту гірничошахтного обладнання ГАРКУШІ О. В.

ШАНОВНИЙ ОЛЕКСАНДР ВАСИЛЬОВИЧ!

Сердечно поздоровляємо Вас з 50-річчям з дня народження. Бажаємо міцного здоров'я, щастя, довголіття, успіхів у праці.

АДМІНІСТРАЦІЯ ТА ПРОФСПІЛКОВИЙ КОМІТЕТ.

У НАС В ГОСТЯХ
ОЛЕКСАНДРА СТРЕЛЬЧЕНКО

16 серпня в приміщенні будинку культури шахти «Світлопільська» відбудуться концерти народної артистки РРФСР Олександри Стрельченко в супроводі інструментального ансамблю.

Приймаються колективні заявки.

Каса працює з 11 до 19 години.

Початок концертів о 18 та 20-30 год.

ДИРЕКЦІЯ.

ОЛЕКСАНДРІЙСЬКЕ МІСЬКЕ ВІДДІЛЕННЯ БЮРО ПО ПРАЦЕВЛАШТУВАННЮ НАСЕЛЕННЯ ЗАПРОШУЄ В ОБ'ЄДНАНУ ДИРЕКЦІЮ КІНОТЕАТРІВ:

касира,
контролера,
слюсаря,
баяніста,
мотоцикліста,
водія,
техпрацівницю,
кіномеханіка.

Звертатися в Олександрійське міське відділення бюро по працевлаштуванню населення на адресу: м. Олександрія, вул. Шевченка, 91.

АДМІНІСТРАЦІЯ.

КІРОВОГРАДСЬКЕ СЕРЕДНЄ ПРОФЕСІЙНО-ТЕХНІЧНЕ УЧИЛИЩЕ № 14 ПРИ ОЛЕКСАНДРІЙСЬКОМУ СЕРЕДНЬОМУ ПРОФЕСІЙНО-ТЕХНІЧНОМУ УЧИЛИЩІ № 7

оголошує набір учнів на 1986—1987 навчальний рік по спеціальності:

кравці легкого плаття. Строк навчання 1,5 року з освітою 10 класів.

Під час навчання в училищі учням виплачується стипендія в розмірі 30 крб., а відмінникам навчання—на 25 процентів вище, а також проводиться доплата стипендії до тарифної ставки (мінімального окладу) робочих першого розряду—20 крб.

В період проходження виробничої практики на підприємстві учням виплачується 50 процентів від заробленої суми. По закінченні училища надається робота на Олександрійській фабриці індпошиття. 1 ремонту одягу.

Для зарахування на навчання в училище необхідно мати направлення фабрики.

Початок занять — 1 вересня 1986 року.

Вступники повинні подати такі документи:

заяву на ім'я директора СПТУ № 14, атестат (свідоцтво про закінчення школи), довідку з місця проживання, шість фотокарток розміром 3х4, направлення фабрики індпошиття і ремонту одягу, медичну довідку (форма № 086у).

Документи приймаються до 30 серпня 1986 року у відділі кадрів фабрики — вул. Калініна, 24, телефон 2-13-10.

АДМІНІСТРАЦІЯ.

ОЛЕКСАНДРІЙСЬКЕ МІСЬКЕ ВІДДІЛЕННЯ БЮРО ПО ПРАЦЕВЛАШТУВАННЮ НАСЕЛЕННЯ ЗАПРОШУЄ НА РОБОТУ В РЕМБУДУПРАВЛІННЯ КІРОВОГРАДСЬКОГО ОБЛРЕМБУДТРЕСТУ:

водіїв,
тракториста,
тесляра,
столярів,
штукатурів-мулярів,
газозварювальника.

За докладнішими відомостями звертатися в Олександрійське міське відділення бюро по працевлаштуванню населення за адресою: м. Олександрія, вул. Шевченка, 91.

АДМІНІСТРАЦІЯ.

«ЛЕНИНСКОЕ ЗНАМЯ» — орган Александрийских городского и районного комитетов Компартии Украины, городского и районного Советов народных депутатов Кировоградской области (выходит на украинском языке).

АДРЕСА РЕДАКЦІЇ:
317900, м. Олександрія,
вул. Шевченка, 74.

ТЕЛЕФОНИ: редактора — 2-23-45, відділів: партійного життя — 2-24-33, промисловості—2-36 63, сільського господарства—2-27-93, відповідального секретаря — 2-35-63, відділу листів — 2-01-43, приймальні — 2-22-32, бухгалтера — 2-27-93.

Спосіб друку високий. Газету виготовили поліграфісти: лінотиліст В. І. Столбаненко, складачі В. Є. Приходько, М. Г. Матюшенко, друкар О. Д. Кучеренко.

Олександрійська міська друкарня Кіровоградського облуправління у справах видавництв, поліграфії і книжкової торгівлі.
Індекс 62065. Телефони: 2-31-35, 2-34-70. Тираж 28180. Обсяг 1 друк. арк.
м. Олександрія, вул. Шевченка, 81.
Зам. № 6459.

ПРОЛЕТАРІ ВСІХ КРАЇН, ЄДНАЙТЕСЯ!

ГАЗЕТА НАГОРОДЖЕНА ПОЧЕСНОЮ ГРАМОТОЮ ПРЕЗИДІЇ ВЕРХОВНОЇ РАДИ УРСР

Ленінський прапор

Серпень
6
Середа
1986
№ 126 (10434)
Ціна 3 коп.
Газета виходить у вівторок, середу, п'ятницю, суботу.

ОРГАН ОЛЕКСАНДРІЙСЬКИХ МІСЬКОГО ТА РАЙОННОГО КОМІТЕТІВ КОМПАРТІЇ УКРАЇНИ, МІСЬКОЇ ТА РАЙОННОЇ РАД НАРОДНИХ ДЕПУТАТІВ КІРОВОГРАДСЬКОЇ ОБЛАСТІ

ГАЗЕТА ВИДАЄТЬСЯ З 26 БЕРЕЗНЯ 1919 РОКУ

Пора заготівлі силосу

На основі інтенсифікації польового і лукопасовищного кормовиробництва істотно збільшити виробництво грубих і соковитих кормів. Ширше застосовувати прогресивні технології їх вирощування, заготівлі та зберігання, докорінно поліпшити структуру і якість.

(Основні напрями економічного і соціального розвитку СРСР на 1986 — 1990 роки і на період до 2000 року).

Відомо, що істотно підвищити продуктивність худоби і птиці, забезпечити сталє зростання виробництва продукції тваринництва можна, насамперед, на основі зміцнення кормової бази. Тому це питання постійно у центрі уваги партійних, радянських та громадських організацій району.

У травні цього року бюро райкому Компартії України, виконком районної Ради народних депутатів через газету «Ленінський прапор» звернулися до жителів району із закликом: «Всі, як один, на заготівлю кормів для громадської худоби!» У боротьбу за зміцнення кормової бази включилися робітники і службовці, шефи, ветерани праці, молодь. Отже, господарства району за рахунок цього змогли припасти певну кількість сіна з дикорослих трав.

Проте засуха, яка була протягом весни і першої половини літа, знизила врожайність зеленої маси. Ряд колгоспів і радгоспів не заготовили передбаченої кількості сіна, сінажу, трав'яного борошна. Тому цим господарствам слід зараз наполегливо попрацювати над поповненням кормової бази з другого укосу сіяних і дикорослих трав.

Нині одним з головних екзаменів для кормодобувників є зелені жнива. Завдання перед ними полягає в тому, щоб на зимово-стійловий період припасти для громадської худоби 224100 тонн силосу. На жаль, врожайність силосної кукурудзи в районі не досить висока. Тому необхідно в зелену масу добавляти 30 процентів соломи. Обов'язковим компонентом під час силосування повинні бути мінеральні добавки.

У більшості господарств є можливість приготовляти силосну закваску з додаванням біоконцентрату «литосил». Такий корм має запах квашених фруктів і худоба поїдає його з апетитом.

Організовано включилися у заготівлю соковитих кормів трудівники колгоспів імені Кірова, «Прапор комунізму», імені Фрунзе, «Прогрес». А перед у соціалістичному змаганні ведуть кормодобувники колгоспу імені Леніна. Вони вже заклали в спеціальну споруду майже 2000 тонн силосу. Партійна та профспілкова організації цього господарства подбали про ідеологічне забезпечення механізаторів і водіїв. З дошки показників можна дізнатися, як комбайнери працювали, хто з них вийшов переможцем.

Проте справи так йдуть не всюди. Станом на 4 серпня жодної тонни силосу ще не заклали в колгоспах імені Свердлова, «Заповіт Леніна», «Ленінським шляхом», імені Петровського, «Червоний прапор», кінзаводі та в ряді інших господарств. А в колгоспі імені Енгельса в цю гарячу пору вийшла з ладу самохідна косарка.

При закладанні силосу необхідно серйозну увагу звернути на його якість. На жаль, в колгоспі «Росія» про це забули. Тут близько місяця заготовляють в одній траншеї силос із соломи і дикорослих трав. Тож через розтягування строків корм буде неякісний.

Велике значення має ущільнення силосної маси. Цю роботу бажано проводити цілодобово потужними тракторами К-700, К-701.

В усіх господарствах району слід терміново розробити графіки заготівлі силосу, умови змагання кормодобувників, доводити щоденне завдання, щоб до 15 серпня завершити зелені жнива. Слід пам'ятати, що від темпів збирання кукурудзи на силос залежать строки підготовки грунту під озимі.

Торгівлі — сучасні методи

Центральний Комітет КПРС і Рада Міністрів СРСР прийняли постанову «Про вдосконалення планування, економічного стимулювання і управління в державній торгівлі та споживчій кооперації». У постанові відзначається, що в результаті здійснення заходів щодо збільшення виробництва і підвищення якості товарів народного споживання, дальшого розвитку торгівлі повніше став задовольнятися попит покупців на продукти харчування і непродовольчі товари. Разом з тим діяльність організацій і підприємств державної торгівлі та споживчої кооперації, рівень торговельного обслуговування населення не відповідає сучасним вимогам.

Слабо вивчається попит покупців. Не справляється активного впливу на промисловість у збільшенні випуску необхідних товарів народного споживання, підвищенні їх якості і розширенні асортименту, не забезпечується оперативне маневрування товарними ресурсами. У багатьох магазинах і на підприємствах громадського харчування обмежений асортимент, допускаються перебої в продажу виробів, яких є вдосталь. Справедливі нарікання населення викликають низька культура обслуговування, порушення правил торгівлі, режим роботи багатьох підприємств.

Центральний Комітет КПРС і Рада Міністрів СРСР визнали за необхідне здійснити заходи щодо вдосконалення планування, економічного стимулювання й управління в державній торгівлі та споживчій кооперації, розширити самостійність, зміцнити господарський розрахунок підприємств і організацій на основі самофінансування, підвищити заінтересованість і відповідальність трудових колективів за кінцеві результати роботи.

У постанові відзначається, що головним завданням Міністерства торгівлі СРСР, Центроспілки, міністерств і відомств, що мають торговельну мережу, Рад Міністрів союзних і автономних республік та місцевих Рад народних депутатів є задоволення зростаючого попиту населення на різноманітні і високоякісні товари народного споживання, активний вплив на промисловість та інші галузі у збільшенні виробництва товарів, істотне поліпшення якості та культури обслуговування радянських людей, всемірний розвиток прогресивних форм і методів організації торгівлі.

Визнано за необхідне здійснити заходи щодо вдосконалення організації та оплати праці в державній торгівлі і споживчій кооперації. Встановлено, що основною формою організації праці в торгівлі є бригадна з оплатою праці за колективними відрядними розцінками і розподілом колективного заробітку з урахуванням трудового внеску кожного працівника.

Місцевим партійним і радянським органам доручено посилити увагу до питань удосконалення діяльності підприємств та організацій торгівлі, подавати їм всемірну допомогу в підготовці і здійсненні переходу на нові умови господарювання. Звернуто особливу увагу на підвищення відповідальності керівників і спеціалістів торгівлі та громадського харчування за поліпшення обслуговування населення, ефективне ведення господарства, глибоке освоєння і вміле застосування сучасних методів планування, економічного стимулювання та управління.

Центральний Комітет КПРС і Рада Міністрів СРСР висловили тверду впевненість у тому, що трудові колективи державної торгівлі та споживчої кооперації, партійні, радянські і господарські органи, профспілкові і комсомольські організації ефективно використають нові умови господарювання, значно поліпшать задоволення попиту населення на добротні й різноманітні товари, підвищать культуру обслуговування покупців і внесуть гідний вклад у реалізацію рішень XXVII з'їзду КПРС.

(ТАРС)



Сергій Степанович КОНОНІРЕНКО на вводі гірського воску очолює бригаду електрослюсарів. На монтажі і ремонті обладнання змінні завдання, як правило, виконує на 105 процентів. Йому присвоєно звання «Кращий за професією». Він депутат Димитровської селищної Ради, член профкому.

Овочі — до столу трудящих

Дані про хід продажу державі овочів колгоспами і радгоспами району станом на 4 серпня 1986 року (в процентах до плану):

ім. Кірова	46	«Прогрес»	7
ім. Петровського	14	«Україна»	6
«Маяк»	14	ім. Шевченка	6
ім. Леніна	11	ім. Енгельса	5
ім. В. Ульянова	11	«Заповіт Леніна»	5
ім. Свердлова	10	ім. Фрунзе	5
«Ленінським шляхом»	9	«Червоний прапор»	5
«Росія»	8	ім. Калініна	4
ім. Димитрова	7	«Перемога»	3
«Прапор комунізму»	2		
ім. Карла Маркса	1		
По колгоспах	8		
Радгоспи			
Кінзавод	30		
Цукрокомбінат	27		
«Шарівський»	16		
Радгосп-технікум	10		
«Більшовик»	6		
ім. Гагаріна	1		
По району	8		

Рівняння на передовиків

«П'ятирічці — трудове прискорення!» Під таким девізом змагаються передовики виробництва електромеханічного заводу. Зокрема, широкого розмаху набрало змагання за досягнення високої професійної майстерності. Так, з початку року вже більше 50 робітників вибороли звання «Кращий за професією».

Двічі підряд (за минулі два квартали) цього звання були удостоєні Н. В. Квасова — електрозварник-складач, М. К. Ярмілко — шліфувальник, Б. М. Бобошко — електрозварювальник.

Серед молодих робітників це звання вибороли Володимир Кирпита — слюсар механічного цеху, Алла Бобошко — в'язальниця схемних джгутів, Віктор Захарченко — штампувальник з цеху штампів.

Звання «Кращий спеціаліст» удостоєні Я. Ф. Мартиненко — інженер-конструктор, Л. Г. Хоцька — економіст відділу праці і зарплати та ще 15 інженерно-технічних працівників заводу.

С. СЕРДЮК, робкор.

Партійне життя: шляхи перебудови

Починати з самовимоги ...

За підсумками соціалістичного змагання за перше півріччя 1986 року колгосп «Прапор комунізму» занесено на районну Дошку пошани. Заслуга в цьому, перш за все, тваринників. План по виробництву м'яса господарство виконало на 131 процент, молока — на 128 процентів.

Але не менш важливий інший показник — собівартість. Так, проти минулого року собівартість одного центнера приросту великої рогатої худоби тут знижено на 31 карбованець 30 копійок, одного центнера молока — на 50 копійок.

І все ж успіхи могли бути значно кращими, коли б темпи перебудови відповідали вимогам часу.

Характерною властивістю відкритих партійних зборів парторганізації колгоспу «Прапор комунізму» була пристрасна, відверта розмова. Обговорюючи завдання партійної організації по виконанню рішень червневого (1986 р.) Пленуму ЦК КПРС, плану економічного і соціального розвитку господарства на 1986 — 1990 роки, комуністи говорили про наболіле, про те, що заважає господарювати краще, критикували керівників і спеціалістів за недоліки й прорахунки в роботі, висловлювали свої думки, як прискорити процес перебудови.

Доповідаючи комуністам про ті важливі завдання, що стоять перед парторганізацією, секретар парткому колгоспу А. А. Радіонова велику увагу приділила активізації людського фактора. Кожен комуніст, кожен трудівник повинен починати перебудову з самого себе. Спочатку самовимога, а потім вимога до інших.

Не можна недооцінювати й такий важливий фактор перебудови, як робота з кадрами. Нові справи вимагають нових пошуків і головне — нового мислення. А для цього потрібно насамперед знати існуючі нові форми і методи праці, нові досягнення науки і техніки, вивчати передовий досвід. Інакше все буде по-старому.

Наприклад, у господарстві колективи двох тракторних бригад, чотирьох молочнотоварних ферм і свиноферми перейшли на бригадний підряд. А користі мало. Економічні показники не поліпшились! А навпаки — віддача фонду знизилась... Чому ж так вийшло? Причина тут не одна. Не було створено і належних умов для роботи по-новому, і керівники підрозділів в економічному питанні не були підготовлені, а рядові працівники тим паче.

Вина тут і парткому, що не здійснював контроль за якістю підготовки і проведення пропагандистами занять у школі економічної освіти, де вивчали госпрозрахунок і колективний підряд у колгоспах і радгоспах.

Не було дійового контролю по забезпеченню партійного впливу на процес перебудови в колективах. Не надавав партком належної практичної допомоги по вивченню керівниками передового досвіду. Правда, декілька разів було організовано поїздки в кращі господарства Дніпропетровської області. Але того, звичайно, замало.

Дає про себе знати малий досвід роботи А. А. Радіонової. Перший рік очолює парторганізацію (до цього працювала головою комітету профспілки колгоспу), але енергії, завзяття їй не позичати. Антоніна Архипівна не тільки бачить недоліки, але й прагне (а це головне) розібратись у причинах, які їх породжують. До того ж вона не соромиться радитись з досвідченими комуністами. А поки що самокритика у доповіді була, а конкретної критики комуністи не почули.

Належну увагу приділяє партійна організація розвитку соціальної сфери на селі. Особливо будівництву житла. Якщо за минулу п'ятирічку в Косівці побудовано і заселено 17 будинків, то уже в цьому році буде здано 11 будинків.

Взагалі в XII п'ятирічці заплановано побудувати дитсадок, лазню, хлібопекарню, млин, овочесховище, кормоцех, газифікувати село, заасфальтувати 3 кілометри дороги та інше. В 1986 році буде здано в експлуатацію майстерню для ремонту комбайнів, критий ток, навіс для зберігання сіна на 36 тисяч тонн.

Фронт будівництва чималий, однак темпи колгоспних будівельників бажають бути кращими. Так, по плану в цьому році вони повинні здати не 11, а 16 квартиробудинків. Є тут і об'єктивні причини, але й багато суб'єктивних. За що й піддавався критиці головний інженер-будівельник колгоспу В. А. Манадчин. Як зазначив у своєму виступі голова колгоспу комуніст М. М. Касяненко, пора вже переходити від слів до діла кожному. І починати перебудову з самого себе, а не ховатись за спину інших. Не ждати вказівок голови, а виявляти більш самостійності, ініціативи.

За послаблення вимогливості до підлеглих, незадовільні темпи перебудови М. М. Касяненко й інші критикували комуністів головного агронома В. М. Малишева, головного зоотехніка М. І. Шульгу, бригадирів тракторних бригад О. В. Скляренка і М. С. Музафарова та інших керівників.

Про те, що далеко не всі комуністи почали як слід перебудовувати свою роботу, говорили у своїх виступах головний економіст колгоспу Г. М. Терещенко, голова комітету профспілки В. О. Зузь, заступник голови колгоспу по господарській частині П. К. Шаповал та інші.

Були й суперечливі виступи, проте в одному комуністи були єдині: в розумінні необхідності ділової наступальної перебудови.

Відкриті партійні збори прийняли відповідну постанову.

К. ПОВЕЛЬКО,
слухач ВПШ при ЦК Компартії України.



В радгоспі імені Гагаріна добра слава лине про Надію Олександрівну Іщенко—оператора машинного доїння. Багато років старанно працює вона на другій молочнотоварній фермі. Від кожної корови своєї групи одержує по 12 кілограмів молока щодоби.

Старанній трудівниці повага і високе довір'я людей. Н. О. Іщенко — депутат Бандурівської сільської Ради. Її занесено на Дошку пошани радгоспу.

Н. О. Іщенко нагороджена орденом Трудової Слави III ступеня, медалями «За трудову доблесть» та «Ветеран праці».

На знімку: Н. О. ІЩЕНКО за роботою.

Фото М. Пальчика.

Перевіряємо виконання взятих зобов'язань

Могли працювати краще

На початку року колектив Олександрійського міжгосподарського підприємства по відгодівлі великої рогатої худоби зобов'язався довести середньодобові прирости живої ваги кожної тварини до 700 грамів, добитись рентабельності підприємства — 14 процентів, а собівартості центнера яловичини — 130 карбованців.

Які ж наслідки господарювання тваринників за минулий період? Цифри свідчать, що колектив підприємства трудився високопродуктивно, наполегливо добивався своєї мети. Так, середньодобові прирости живої ваги тварин в середньому становили 762 грами. М'яса за сім місяців реалізовано майже на 100 тонн більше запланованого. Значно знижено собівартість яловичини, рентабельність становить 29,4 процента. Чистих прибутків одержано 385 тисяч карбованців при плані 164 тисячі.

Але відгодівельники могли працювати значно краще і добиватись по 1000—1100 грамів добових приростів живої ваги тварин. Справа в тому, що підприємство спеціалізується на жомовій відгодівлі тварин. Ця технологія передбачає інтенсивну годівлю молодняка великої рогатої худоби кислим жомом, мелясою і комбікормами. За 80—95 днів тварини прибавляють у вазі до 80—100 кілограмів. Але після цього у зв'язку з недостачею у жомі та мелясі фосфору і калію у організмі тварин починають проходити необоротні процеси, ріст їх уповільнюється. За кілька днів вони можуть значно втратити у вазі.

Тож утримувати на жомовій відгодівлі молодняк більше трьох місяців нераціонально. Але тому, що господарства району здають на підприємство тварин середньою вагою по 220—230 кілограмів, (а треба не менше 300 кілограмів), а на м'ясокомбінат необхідно здавати худобу лише вищої категорії вгодованості — понад 400 кілограмів, тварин доводиться годувати по 4—5 місяців.

— Слід ретельно дотримуватись технології, не утримувати тварин більше трьох місяців — це призведе до підвищення пропускної здатності підприємства, дасть змогу добитись якнайвищої продуктивності праці, — вважають трудівники підприємства.

Оглядова сількорівська бригада:
М. ОЛІЙНИК — бухгалтер, О. БОГУН — ветлікар, С. КРИВУНЬ — кореспондент «Ленінського прапора».

Головна турбота

Забезпечити високий урожай зернових та технічних культур у наступному році — така головна турбота хліборобів третьої тракторної бригади колгоспу «Червоний прапор». З плану 400 гектарів, що плануються засіяти озимими, вже зорано 300. Залишилось підготувати лише ті лани, які нині займає силосна кукурудза.

Проводиться також глибока оранка під цукрові буряки. Механізатори А. Й. Хлопадо, О. С. Козинець, В. Т. Люльков, В. А. Рябошапко щодня виконують норми виробітку на 120—130 процентів. Трактористи М. Г. Похил, А. С. Просянин та П. В. Козинець розкидають на ланах гній. На кожен гектар під озимину та буряки хлібороби вносять відповідно по 10 та 25 тонн органіки.

Буряководи В. П. Козинець, П. С. Лещенко, брати Микола та Віктор Литвини готують до бурякових жнив техніку.

П. СМОЛІН,
бригадир.

Достроково

Орджонікідзе. Регулярний наскрізний рух поїздів на електротязі почався на Північно-Кавказькій залізниці. Це стало можливим після дострокового введення в дію останньої 100-кілометрової електрифікованої ділянки від Беслана до Грозного без припинення руху підрозділами треста «Орджонікідзетрансбуд». Тепер з'явилася можливість підвищити швидкість і вагу поїздів на маршруті Москва—Баку. В результаті залізничники зможуть у півтора раза збільшити обсяг вантажних і пасажирських перевезень.

(ТАРС).

Агропром сьогодні

Насіння трав'яного поля

Збиральна пора прийшла на насінні поля багаторічних трав. Колективи спеціалізованих господарств республіки приступили до обмолоту і первинної обробки посівного матеріалу.

Нинішнє літо поставило перед насінниками складні завдання: на розвиток рослин позначилась посуха, а нині в багатьох районах перешкодою стали дощі. В цих умовах умілими майстрами вирощування насіння показали себе трудівники колгоспу імені Шорса Долинського району Кіровоградської області. Кожний з 1300 гектарів трав «працює» на урожай двічі: перший укіс тут використали на заготівлю кормів тваринам, а з другого беруть не менше, як п'ять центнерів насіння люцерни.

Прогресивну технологію освоїв також ряд господарств інших областей. Високі темпи робіт з перших днів підтримують на насінних полях у Донецькій області. У стислі строки тут зібрано врожай майже з половини площ. На чверті плантацій справились із збиранням у колгоспах і радгоспах Миколаївської і Полтавської областей.

Насінництво багаторічних трав у республіці виділене в самостійну галузь і розвивається на промисловій основі. За останні роки організовано мережу спеціалізованих господарств, зміцнюється їх матеріально - технічна база. На багаторічних посівах застосовується сучасна агротехніка. В республіці діють 64 механізовані лінії для післязбиральної обробки врожаю. Просушити, очистити і довести до високих кондицій за сезон можна майже 600 тисяч центнерів матеріалу. На замовлення господарств тут готуються також набори багатокомпонентних травосумішей. Широко практикується це у Волинській області.

(РАТАУ).



Комсомолець Юрій БРОВАРСЬКИЙ працює токарем у механоскладальному цеху заводу підйомно-транспортного устаткування. На виготовленні деталей для ремонту обладнання змінні завдання виконує на 108 процентів. Йому присвоєно звання «Кращий за професією». Крім основної спеціальності, добре володіє суміжною — слюсаря.

Допомагає Юрію в роботі те, що він постійно підвищує свою майстерність, добивається поставленої мети. А мета у комсомольця — стати ударником комуністичної праці, досягти рівня кращих.

Зеленню укриються поля

Напружено працюють нині трудівники міжрайонної станції по очистці насіння багаторічних трав. З колгоспів і радгоспів Олександрійського, Знам'янського, Онуфріївського, Петрівського і Світловодського районів поступає сюди насіння багаторічних трав. Після очистки, калібрування, запаковане у мішки, воно знов повертається у господарства, щоб прорости зеленими ланами, дати запашне сіно, збагатити грунт на азот.

— Річними соціалістичними зобов'язаннями передбачено очистити 630 тонн насіння трав, а очищено вже 420 тонн, — розповідає завідуючий пунктом О. М. Гнатенко.

Найбільше насіння еспарцету, по 100—120 тонн, здали колгоспи «Україна» Знам'янського та «Зоря» Онуфріївського районів. Серед господарств нашого району відзначились колгоспи імені Свердлова, імені Володимира Ульянова та «Прогрес», які здали відповідно по 64, 37 та 27 тонн насіння еспарцету.

Останнім часом на станції багато зроблено на шляху до підвищення продуктивності праці, застосування нової техніки. Так, введено у дію новий пневмосортувальний стіл. Тепер є можливість очищати щозміни не дві тонни насіння, як то було раніше, а чотири. Також поліпшено вентиляцію на лінії магнітної очистки насіння.

На станції постійно дбають про створення належних умов праці робітників. Нещодавно завершено спорудження побутових приміщень у автогаражі, упорядковується територія підприємства.

На увагу і турботу трудівники станції відповідають ударною працею. Особливо старанно трудяться оператори лінії очистки насіння Н. З. Черней та М. А. Кузьменко, зварювальник В. Ф. Пронько, диспетчер Б. А. Кирилов та інші. Вони роблять все від них залежне, щоб виконати взяті соціалістичні зобов'язання.

К. СЕРГІЄНКО.

ІНТЕРВ'Ю

Пільги для ветеранів

Ветерани Великої Вітчизняної війни часто звертаються до редакції з проханням розповісти про пільги, які вони мають при користуванні громадським транспортом.

З цим запитанням наш кореспондент звернувся до начальника відділу експлуатації автотранспортного підприємства № 10011 Миколи Григоровича Денисенка. Ось що він відповів.

Пільги для учасників та інвалідів Великої Вітчизняної війни різні.

Учасники війни мають право на п'ятдесятипроцентну скидку вартості квитка на міжміських маршрутах один раз на рік (туди і в зворотному напрямку). Для цього необхідно пред'явити посвідчення учасника війни. В обмін на талон виписується квиток.

Пільг на проїзд у міському та приміському транспорті для учасників Великої Вітчизняної війни правилами перевезення пасажирів громадським транспортом не передбачено. Підтвердження цьому Постанова ЦК Компартії України і Ради Міністрів УРСР від 9 січня 1979 року.

А інваліди війни мають право на безплатний проїзд у міському та приміському транспорті свого району. До того ж вони користуються правом неодноразової п'ятдесятипроцентної скидки вартості квитка на міжміських маршрутах в період з 15 жовтня по 15 травня.

Знати про ці пільги необхідно, щоб не виникало зайвих непорозумінь з контролерами.

Відповідальна кампанія

У колгоспі імені Леніна широким фронтом розгорнуто заготівлю соковитих кормів.

На зелених жнивах працює три збирально-транспортних загони, які очолюють механізатори Г. Ф. Мальований, П. П. Борщ та А. Д. Рогобич. Вони вже скосили майже 100 гектарів кукурудзи. Перед у змаганні веде загін Г. Ф. Мальованого.

На транспортуванні зеленої маси відзначаються водії автомашин комсомольці Володимир Тараненко, Василь Золтан та Олександр Іванов. На відстань п'ять кілометрів вони щодня роблять по 10—12 ходок. В силосну траншею доставлено першу 1730 тонн зеленої маси.

Правління колгоспу поставило завдання припасти силосу не менше як по 10 тонн на кожну корову.

Л. САВІН.

Хто подбає про порядок?

На підприємствах харчової промисловості, громадського харчування та торгівлі слід особливу увагу приділяти підтриманню належного санітарного стану. Та, на жаль, дбають про це не всюди.

Занедбано приміщення рибокоптильного цеху харчокомбінату райспоживспілки. Тут нерегулярно проводяться поточні ремонти, холодильна камера зношена, з поіржавілим дном. Коптильні камери не оснащені термометрами і витяжною вентиляцією, тара для готової продукції не миється.

Давно не проводився ремонт приміщення забійного цеху, холодильних камер.

Не підведено воду в приміщення Новопразького кафе № 2.

Потребує невідкладного ремонту цукрозаводська їдальня. Тут не працює витяжна вентиляція, холодильна апаратура.

В антисанітарному стані території більшості підприємств громадського харчування. Окремі працівники невчасно проходять профілактичні медогляди.

У більшості підприємств торгівлі Червонокам'янського, Приютівського і Олександрівського сільських споживчих товариств не проводяться поточні ремонти, не працює холодильне обладнання, недостатньо торгового інвентаря. Порожня тара вивозиться нерегулярно.

Не всі магазини, через які реалізується населенню району молоко, забезпечені гарячою та холодною водою, миючими і дезинфікуючими засобами, ємкостями для миття тари.

Керівникам харчових підприємств району слід вжити термінових заходів для наведення зразкового санітарного стану на підпорядкованих їм об'єктах.

Т. ЗУЄВА,
санітарний лікар по гігієні харчування райсанепідемстанції.

П'ятирічка: курсом прискорення

Недоліки стримують

Колектив автоколони № 3 виробничого об'єднання «Олександріявугілля» успішно справився з планом семи місяців.

У цьому немала заслуга бригади ударника комуністичної праці В. І. Лещенка. Додатково до завдання в минулому місяці колектив перевіз 7237 тонн породи. Приклад у роботі подають водії Б. В. Куроп, П. В. Зимниця, А. П. Клочко.

На надпланову рахунку бригади, яку очолює О. І. Будко, 5700 тонн породи. Переможцями соціалістичного змагання визнано досвідчених водіїв Ю. В. Заїку та В. М. Білика.

Здобутки могли бути багатшими, коли б не вимушений простій бульдозерів, які спланують відвали, з-за нестачі пального. На це слід звернути серйозну увагу керівництву об'єднання.

О. МАКЄЄНКО,
старший диспетчер автоколони № 3.

ПИЯЦТВУ—БІЙ

Сумна історія

Дуже не хотілося Сашкові Киреєву зустрічатися з представниками інспекції в справах неповнолітніх Олександрійського районного відділу внутрішніх справ. Може соромно було, а може набридли їхні бесіди, повчання. Тільки-но втік з СПТУ № 31 — приїхали, дві години соромили, пояснювали, а потім взяли за руку і привели в училище. Дали місце в гуртожитку — живи та вчись.

Та не довго Киреєв заповнював собі голову науками. Через два тижні покинув навчання і повернувся додому у Протопопівку. А там — воля. Батько від горілки не те що Сашка, світу білого не бачить. А Сашкові від цього ще краще. Прокинеться близько одинадцятої години, поїсть, що знайде, та і в мандри по селу. І знову працівники міліції у Киреєвих дома. Профілактичні бесіди, протоколи на зловживання батьками спиртного, засідання комісії у справах неповнолітніх при райвиконкомі — нічого не допомогло. А рятувати сім'ю треба було терміново. Та не всі однаково розуміли це. Дехто змикитив, що Киреєви — це дармова робоча сила. За пляшку вина П. М. Киреєв та мачуха Сашка О. Я. Пустовойтова копали, сапали городи, пиляли дрова. Дуже сумували деякі протопопівські господарі, коли дізналися, що П. М. Киреєва відправлено на примусове лікування від алкоголізму.

А що ж Сашко? Замислився над тим, до чого привела горілка його батька? Мабуть, ні. Бо ні вчитись, ні працювати так і не схотів. Але ж їсти і пити за щось треба. А в нього — ні копійки в кишені. І виникла ідея...

Майже навпроти Киреєвих — хатина бабусі С. П. Щербини. Не раз і не два старенька підхарчовувала Сашка — то борщу миску насипе, то картоплею смаженою почастує. А головне те — що живе сама. От і вирішив Сашко «віддячити» старенькій. Коли її не було дома, зірвав замок з дверей, став хазяйнувати в хаті. Знайшов гроші, та цього здалося мало. Став загрібати все, що під руки попадалось — рушники, ковдри, білизну, домоткані доріжки. Все збалив в купу і приніс додому.

...Олександрійський районний народний суд виніс вирок Олександра Киреєва позбавити волі строком на два роки. Враховуючи, що Сашко неповнолітній, виконання вироку було відстрочено.

Здавалося б, тепер О. Киреєв повинен взятись за розум. Після суду влаштувався працювати у колгосп. Тиждень відпрацював, а потім пішли прогули.

Якось зустрівся з учнем Протопопівської школи Анатолієм Могильним. Тому теж закортіло «киреєвської романтики». Вночі вони залізли у сільський дитячий садок: поїли та і з собою дещо прихопили. Пішли ночувати до Киреєва.

Вранці побачили, що до хати під'їхала міліція. І втекли. Сховались. Вночі знову залізли у дитсадок, але тепер у іншому краю села. Крім продуктів, взяли ще і дитячі ковдри, рушники. На колгоспному подвір'ї забрали трактор і катались майже до ранку. Вдень знову сховались у старій хаті.

...Районний суд позбавив волі Олександра Киреєва строком на 3 роки 6 місяців.

Як же сталося, що хлопець потрапив на лаву підсудних?

Мати його померла, а батько одружився з О. Я. Пустовойтовою. Тверезими їх Сашко бачив дуже рідко. Про виховання сина й мови не було. Думки батьків крутились навкруг одного питання: «Де б випити?». Хлопець все це бачив. Бачив також ставлення батьків до роботи, до себе. П'яні бійки, сварки — все це було у сім'ї Киреєвих нормою. Коли їли щось варене — це було святом. А так перебивались хлібом, салом або овочами з чужого городу. У Сашка виробився погляд на життя: «Навіщо навчатись та працювати, навіщо обробляти свій город? Хіба не простіше взяти чуже?»...

Як знайти міру покарання батькам, які своєю поведінкою, своєю черствістю, бездушністю підштовхнули сина на лаву підсудних? І це стосується не одних Киреєвих. Скільки ще таких сімей, де батьки зловживають спиртними напоями, а діти залишаються без догляду, без уваги старших. Добре, коли такі діти попадають у трудовий колектив, який не дає їм змоги скотитись до пияцтва і злочину.

Нехай ця сумна історія з Сашком буде уроком для тих батьків, які ще не кинули заглядати у чарку.

С. КАТРИЧ,
працівник районного відділу внутрішніх справ.

Куточок передплатника

◆

«Пам'ятники України»

Під такою назвою щоквартал виходить інформаційно-методичний бюлетень Українського товариства охорони пам'ятників історії та культури.

Журнал друкує цікаві історичні матеріали з ілюстраціями. Він є добрим помічником лектору, пропагандисту, вчителю, екскурсоводу, учню. Журнал вкрай потрібний бібліотекам, шефам над пам'ятниками (підприємствам, організаціям, учбовим закладам).

Всю роботу по передплаті журналу слід взяти під контроль партійним, профспілковим і комсомольським організаціям.

В цьому році більш енергійну роботу по пропаганді журналу слід провести в індустріальному технікумі, медичному і культосвітньому училищах, школах № 13, № 19, школі-інтернаті та інших.

Шановні товариші, раджу передплатити цей цікавий і потрібний журнал. Передплатна ціна на рік 1 крб. 20 коп.

А. ПОМ'ЯТУНОВ,
відповідальний секретар міської організації товариства охорони пам'ятників історії та культури.

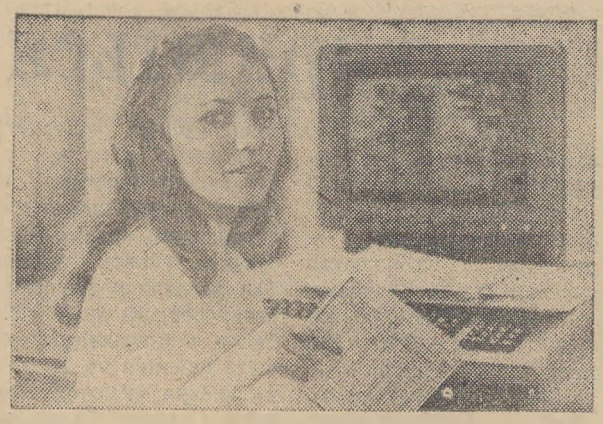

ДНІПРОПЕТРОВСЬКА ОБЛАСТЬ. Введенням у дію сучасної комп'ютерної техніки завершилось повне переоснащення поліклініки, яка розмістилась на території Новомосковського трубного заводу імені 50-річчя Радянської України. Тут до послуг пацієнтів фізіотерапевтичне відділення, кабінети психологічного розвантаження і водних процедур. Один з чотирьох поверхів займає цех здоров'я із залами лікувальної фізкультури. ЕОМ сьогодні координує зусилля лікарсько-інженерних бригад по профілактиці захворювань. Інформація, закладена в банк машини, дає змогу стежити за відхиленням у самопочутті людей, ефективністю лікування, а також прогнозує стан здоров'я.

На знімку: реєстратор центру медичної діагностики О. Ф. Охріменко закладає в пам'ять ЕОМ результати медичних оглядів.

Фото А. Красножона. (Фотохроніка РАТАУ).

Лікування без ліків

Недарма російську баню здавна називали народним лікарем. І справді, її гарячий дух знищує будь-які мікроби, є чудовою інгаляцією при нежиті і простудних захворюваннях. Є дані, що свідчать: під час епідемії грипу захворюваність серед любителів парної в чотири рази менше, ніж серед тих, хто баню не відвідує. Як класичний метод теплолікування розглядають її і при хронічних бронхітах, катарах носа і горла. Рекомендована парна і як додатковий метод при лікуванні деяких видів вивихів, травм. Особливо, коли зцілююча сила жару доповнюється масажем.

Рекомендують баню в деяких випадках і хворим на діабет, оскільки вона посилює обмінні процеси в організмі. Та й взагалі баня не терпить товстунів. Адже її температура, березовий віник допомагають зігнати зайву вагу. Це, звичайно, при умові дотримання відповідної дієти і рухового режиму. Баня, як переконані багато лікарів, в майбутньому обов'язково допомнюватиме оздоровчі комплекси поліклінік і лікарень.

Хотілося б застерегти тих читачів, які розцінюють парну як всемогутній рецепт проти будь-якої хвороби. Лише досвідчений лікар зможе дати відповідь: чи допоможе вам банна процедура. Без його рекомендацій не вдавайтесь до неї. Категорично протипоказана баня, наприклад, людям, які страждають гострою формою захворювань серцево-судинної системи, нирок, легенів, а також при гострих інфекційних хворобах, лихоманці, тяжкій формі гіпертонії і малокрів'я, травмі головного мозку тощо. Та й тим, хто почуває себе здоровим, регулярне відвідування бані слід починати тільки після медичного обстеження. Звикайте до її жару поступово, не переступайте поріг парної, коли сильно стомились або захворіли. Краще ходити сюди у визначений день — раз на тиждень. Відповідні консультації і поради вам дадуть медики, спеціалісти водолікування.

Лише розумне, обережне, під обов'язковим наглядом лікаря користування парною баню зможе послужити вашому здоров'ю і гарному самопочуттю.

В. МИРОНЕНКО,
лікар-терапевт, заступник головного лікаря центральної районної лікарні.

Кіноекран серпня

Серпневий кіноекран особливий, 27 серпня — День радянського кіно. Шанувальники кінематографа зможуть подивитися кращі кінотвори минулих років, зустрітися з улюбленими кіногероями, а також познайомитися з новими роботами центральних і багатьох республіканських кіностудій країни.

Зацікавить глядачів нова робота режисерів Юрія і Ренати Григор'євих «Говорить Москва». ...Був останній мирний день 1941 року. На старому Московському бульварі зустрілися вперше герої стрічки — капітан-танкіст Василь Орлов і Любов Борисова — голова райвиконкому. А другого дня почалася війна...

Багатьох глядачів, безперечно, зацікавить нова зустріч з народними артистами СРСР Галиною Макаровою і Євгеном Лебедєвим у кінодрамі «Прощання слов'янки», яка утверджує ідеї доброти, взаємодопомоги, уважного ставлення до людей. Фільм на Свердловській студії поставив Є. Васильєв за сценарієм С. Полякова.

Широкій глядацькій аудиторії призначено також картину «Мільйон у шлюбному кошику». Ця комедія — кінорежисерський дебют актора МХАТу ім. М. Горького Всеволода Шиловського. Музика композитора Іллі Катаєва.

...Слухається справа про вбивство. На лаві підсудних — літня людина, інвалід війни Скулов. Він не заперечує своєї провини, не намагається виправдати себе. Але що ж примусило колишнього фронтовика, який пролив кров за майбутнє таких от хлопців, як убитий ним Вешнєв, спустити курок мисливської рушниці? Відповідь на це запитання глядачі матимуть, переглянувши кінодраму «Підсудний», яку представляє кінорежисер народний артист СРСР Йосип Хейфіц.

У новій стрічці на глядачів чекає цікава зустріч з акторами московського театру «Современник» Михайлом Жигаловим, а також Тетяною Шестаковою, Русланом Биковим, Юрієм Кузнецовим, Оленою Санаєвою, Юрієм Соловйовим.

У серпневому репертуарі — лірична повість про становлення характеру молодої людини, про перші кроки вчорашнього школяра у світ дорослого життя. Картина «Сентиментальна подорож на картоплю» знята на «Ленфільмі» режисером Д. Долиніним за сценарієм О. Смирнова.

У героїчній кіноповісті «Легенда про безсмертя», поставленій на кіностудії імені О. П. Довженка, знову оживуть сторінки історії другої світової війни. Цього разу в основі сюжету — доля народного героя Закарпаття, Героя Радянського Союзу, видатного діяча комуністичного і робітничого руху в Європі, письменника і журналіста Олекси Борканюка.

Безумовно, сподобається кіноглядачам нова кольорова широкоформатна стрічка «Почни спочатку». 26-річний Микола Ковальов не появляється на телеекрані, не записується на знаменитих студіях грамзапису і все ж він відомий багатьом своїми піснями, які він сам пише і виконує під гітару.

Допомогти Ковальову вийти на професійну сцену всіма силами намагається його друг популярний естрадний співак Холодков. Але ці намагання поки що не увінчуються успіхом.

І фільм поставлений на кіностудії «Мосфільм». У ролях: Мар'яна Полтєва, Ігор Скляр, Олександра Яковлєва, Ролан Биков, Світлана Немоляєва та інші.

Широка географія зарубіжних кінотворів. У кінопанорамі серпня австралійська кінострічка «Король скачок», французька кінодрама «Сусідка», американський фільм «Спалах» — драматична історія двох поліцейських прикордонників, які випадково наблизились до таємниці вбивства президента Дж. Кеннеді.

Шановні глядачі, сердечно запрошуємо Вас в кінотеатри міста. В День радянського кіно будуть проведені вечори великої програми, кіноконцерти та інші цікаві заходи. Чекаємо Вас!

О. БОНДАРЕНКО,
директор об'єднаної дирекції кінотеатрів.

Редактор
М. НОВИКОВ.

Оголошення, довідки

ОЛЕКСАНДРІЙСЬКЕ СЕРЕДНЄ ПРОФЕСІЙНО-ТЕХНІЧНЕ УЧИЛИЩЕ № 13
ОГОЛОШУЄ НАБІР УЧНІВ
на 1986 — 1987 навчальний рік по спеціальностях:

НА БАЗІ 8 КЛАСІВ:

Електрослюсар підземний, строк навчання 3,5 року.

Електрослюсар черговий і по ремонту обладнання, строк навчання 3 роки.

Машиніст екскаватора, строк навчання 3 роки.

Водій-автослюсар, строк навчання 3 роки.

Токарі по металу, строк навчання 3 роки.

Продавці продтоварів, строк навчання 3 роки.

НА БАЗІ 10 КЛАСІВ:

Машиніст електровоза підземний, строк навчання 1,5 року.

Електрослюсар підземний, строк навчання 1,5 року. Стипендія 129 крб.

Машиніст електровоза вугільного розрізу, строк навчання 1 рік. Стипендія 100 крб.

Машиніст екскаватора, строк навчання 1,5 року. Стипендія 100 крб.

Електрослюсар черговий і по ремонту промислового обладнання, строк навчання 1 рік. Стипендія 109 крб.

Токарі, строк навчання 1 рік. Стипендія 85 крб.

Водії, строк навчання 1 рік. Стипендія 85 крб.

Машиністи брикетних пресів, строк навчання 1 рік. Стипендія 109 крб.

Продавці промислових товарів, строк навчання 1 рік. Стипендія 30 крб.

Продавці продовольчих товарів, строк навчання 1 рік. Стипендія 30 крб.

Кухарі, строк навчання 2 роки. Стипендія 30 крб.

Автослюсар - шофер, строк навчання 1 рік. Стипендія 85 крб.

ПО СКОРОЧЕНІЙ ПРОГРАМІ:

Водії, строк навчання 6 місяців. Стипендія 85 крб.

Електрослюсар черговий і по ремонту промислового обладнання, строк навчання 5 місяців. Стипендія 109 крб.

Машиніст брикетних пресів, строк навчання 5 місяців. Стипендія 109 крб.

Початок занять в групах по скороченій програмі 1 вересня 1986 року.

Учні всіх спеціальностей при проходженні виробничої практики одержують додатково до стипендії 50 процентів заробітної плати. Відмінники одержують підвищену стипендію на 25 процентів, іногородні забезпечуються гуртожитком.

Заяву подавати на ім'я директора училища, де вказати обрану спеціальність.

Початок занять 1 вересня 1986 року.

До заяви слід додати: документ про освіту, свідоцтво про народження, 4 фотокартки розміром 3х4 см, характеристику, довідку про щеплення.

Адреса училища: 317921, м. Олександрія, вул. Кірова, 18.

ДИРЕКЦІЯ.

ОЛЕКСАНДРІЙСЬКЕ МІСЬКЕ ВІДДІЛЕННЯ БЮРО ПО ПРАЦЕВЛАШТУВАННЮ НАСЕЛЕННЯ ЗАПРОШУЄ НА РОБОТУ

По замовленню № 67:
майстрів на насосну сел. Димитрове,
електромонтера на Новопилипівський водозабір і насосну сел. Димитрове,
машиніста насосних установок,
слюсарів-ремонтників,
слюсарів-обхідників на насосну Березівка,
електрозварювальника,
контролерів,
водіїв легкових автомобілів,
слюсарів по ремонту автомобілів,
інженера виробничого відділу.
По замовленню № 68:
робітників маслоцеху,
робітників цеху незбираного молока,
лаборантів хімбаканалізів,
електрослюсаря,
інженера по техніці безпеки.

За докладнішими відомостями звертатися в Олександрійське міське відділення бюро по працевлаштуванню населення за адресою: м. Олександрія, вул. Шевченка, 91.

АДМІНІСТРАЦІЯ.

Загублений диплом за № 111546, виданий Олександрійським середнім професійно-технічним училищем № 1 на ім'я Федоренка Вадима Володимировича, вважати недійсним.

«ЛЕНИНСКОЕ ЗНАМЯ» — орган Александрийских городского и районного комитетов Компартии Украины, городского и районного Советов народных депутатов Кировоградской области (выходит на украинском языке).

АДРЕСА РЕДАКЦІЇ:
317900, м. Олександрія,
вул. Шевченка, 74.

ТЕЛЕФОНИ: редактора — 2-23-45, відділів: партійного життя — 2-24-33, промисловості—2-36 63, сільського господарства—2-27-93, відповідального секретаря — 2-35-63, відділу листів — 2-01-43, приймальні — 2-22-32, бухгалтера — 2-27-93.

Спосіб друку високий. Газету виготовили поліграфісти: лінотиліст В. І. Столбаненко, складачі В. Є. Приходько, М. Г. Матюшенко, друкар О. Д. Кучеренко.

Олександрійська міська друкарня Кіровоградського облуправління у справах видавництв, поліграфії і книжкової торгівлі, м. Олександрія, вул. Шевченка, 81.
Індекс 62065. Телефони: 2-31-35, 2-34-70. Тираж 28180, Обсяг 1 друк. арк. Зам. № 647/0.

ПРОЛЕТАРІ ВСІХ КРАЇН, ЄДНАЙТЕСЯ!

ГАЗЕТА НАГОРОДЖЕНА ПОЧЕСНОЮ ГРАМОТОЮ ПРЕЗИДІЇ ВЕРХОВНОЇ РАДИ УРСР

Ленінський ПРАПОР

Серпень
8
П'ятниця
1986
№ 127 (10435)
Ціна 3 коп.
Газета виходить у вівторок, середу, п'ятницю, суботу.

ОРГАН ОЛЕКСАНДРІЙСЬКИХ МІСЬКОГО ТА РАЙОННОГО КОМІТЕТІВ КОМПАРТІЇ УКРАЇНИ, МІСЬКОЇ ТА РАЙОННОЇ РАД НАРОДНИХ ДЕПУТАТІВ КІРОВОГРАДСЬКОЇ ОБЛАСТІ

ГАЗЕТА ВИДАЄТЬСЯ З 26 БЕРЕЗНЯ 1919 РОКУ

ПІДВИЩИТИ СТАБІЛЬНІСТЬ ЗЕРНОВОГО ГОСПОДАРСТВА

Центральний Комітет КПРС і Рада Міністрів СРСР прийняли постанову «Про заходи щодо підвищення стабільності зернового господарства країни і збільшення хлібофуражних ресурсів у дванадцятій п'ятирічці». В ній відзначається, що економічне і соціально-політичне значення зернової проблеми в нинішніх умовах незмірно зростає. Як ключова в продовольчому комплексі, вона визначає успіх у розв'язанні поставленого XXVII з'їздом партії завдання — в короткий строк повністю забезпечити країну продовольством.

Здійснювані в останні роки заходи щодо зміцнення матеріально-технічної бази, розвитку соціальної інфраструктури сприяли інтенсифікації землеробства, деякому підвищенню стабільності зернового господарства, збільшенню виробництва рослинницької продукції. Разом з тим одержувані валові збори не забезпечують потреби країни в зерні. Внаслідок незбалансованості кормів по білку допускається значна перевитрата зернофуражу, що збільшує дефіцит зерна. Держагропром СРСР та його органи на місцях, Ради Міністрів союзних і автономних республік, виконкоми Рад народних депутатів не ведуть ефективної роботи по раціональному використанню зерна, підміняють її загальними закликами до економії.

Потрібні значні зусилля партійних, радянських і господарських органів, трудових колективів АПК і пов'язаних з ним галузей, щоб різко змінити становище, добитися прискорення розвитку і підвищення стабільності зернового господарства. Сучасна аграрна політика КПРС, нова економічна обстановка на селі, вдосконалення механізму господарювання в агропромисловому комплексі, стабільні плани закупок зерна, розвиваючи ініціативу і самостійність господарств, створюють сприятливі умови для зростання сільськогосподарського виробництва і повинні бути використані повністю з метою збільшення валових зборів зерна в обсягах, які забезпечували б зростаючі потреби країни.

ЦК КПРС і Рада Міністрів СРСР зобов'язали міністерства і відомства, партійні і радянські органи всебічно й критично розглянути стан розвитку зернового господарства по кожному колгоспу і радгоспу, регіону, розробити і здійснити в дванадцятій п'ятирічці дійові заходи щодо значного підвищення його стабільності, нарощування виробництва зерна потрібної якості.

Розвитку зернового виробництва надати пріоритетного характеру, сконцентрувати тут небхідні матеріально - технічні ресурси, наукові сили, забезпечити широке впровадження інтенсивних технологій, добитися гарантованого надходження в державні засіки запланованих обсягів зернових, зернобобових і круп'яних культур, задоволення внутрігосподарських потреб в зернофуражу в основному за рахунок власного виробництва. Виконання кожним господарством, районом, областю, краєм і республікою встановлених на нинішню п'ятирічку стабільних планів хлібозаготівель — завдання винятково державної ваги.

Дальший розвиток зернового господарства намічено забезпечити шляхом всемірного прискорення інтенсифікації землеробства, послідовного освоєння науково обгрунтованих систем його ведення, зростання родючості грунтів, виконання комплексу протиерозійних заходів, підвищення ефективності парового клину, істотного поліпшення використання вже створеної в галузі матеріально-технічної бази. В усіх підрозділах АПК здійснити ефективні заходи щодо запобігання втратам зерна на всіх стадіях його виробництва і особливо на збиранні, при зберіганні, переробці і транспортуванні. Посилити увагу раціональному використанню хлібних ресурсів країни.

Центральний Комітет КПРС і Рада Міністрів СРСР окремо підкреслили, що висока віддача від коштів, які вкладаються, як показує практика роботи передових колгоспів і радгоспів, забезпечується найкраще на основі повного освоєння господарського розрахунку і впровадження колективного підряду, посилення матеріальної заінтересованості всіх працюючих у ланках та інших виробничих підрозділах у досягненні високих результатів при вирощуванні зернових культур за інтенсивними технологіями. Партійним, радянським і агропромисловим органам глибоко вивчити досвід кращих трудових колективів, які досягли високих результатів в освоєнні інтенсивних технологій, організувати на їх базі навчання механізаторів, ланкових, бригадирів і спеціалістів, керівників господарств з тим, щоб кожен з них глибоко оволодів усіма технологічними прийомами інтенсифікації зернового виробництва.

ЦК Компартій і Радам Міністрів союзних республік, Держагропрому СРСР, Державному комітетові СРСР по професійно-технічній освіті, Всесоюзній академії сільськогосподарських наук імені В. І. Леніна, крайкомам, обкомам, райкомам партії, крайвиконкомам та облвиконкомам, райвиконкомам доручено розробити і здійснити у дванадцятій п'ятирічці систему заходів щодо підготовки і перепідготовки кадрів масових професій, спеціалістів і керівників колгоспів, радгоспів, агропромислових комітетів та об'єднань.

Партійні, радянські і господарські органи, профспілкові і комсомольські організації повинні широко розгорнути соціалістичне змагання серед землеробів країни за ефективне використання ресурсів, що вкладаються в інтенсифікацію зернового господарства, збільшення виробництва і заготівель зерна, максимально використовуючи умови нового економічного механізму господарювання в агропромисловому комплексі.

(ТАРС).

Указ

Президії Верховної Ради СРСР

ПРО НАГОРОДЖЕННЯ ОРДЕНАМИ І МЕДАЛЯМИ СРСР РОБІТНИКІВ, ІНЖЕНЕРНО-ТЕХНІЧНИХ ПРАЦІВНИКІВ І СЛУЖБОВЦІВ ПІДПРИЄМСТВ І ОРГАНІЗАЦІЙ МІНІСТЕРСТВА ШЛЯХІВ СПОЛУЧЕННЯ СРСР.

За успіхи, досягнуті у виконанні завдань одинадцятої п'ятирічки і соціалістичних зобов'язань, нагородити:

по місту Олександрії

ОРДЕНОМ «ЗНАК ПОШАНИ»

Харченко Наталію Володимирівну — монтера Олександрійської дистанції колії.

ОРДЕНОМ ТРУДОВОЇ СЛАВИ III СТУПЕНЯ

Винкевича Віктора Анатолійовича — бригадира Олександрійської дистанції колії.

МЕДАЛЛЮ «ЗА ТРУДОВУ ДОБЛЕСТЬ»

Галух Валентину Олексіївну — монтера Олександрійської дистанції колії.

Крупського Анатолія Миколайовича — оператора дефектоскопного візка Олександрійської дистанції колії.

Голова Президії Верховної Ради СРСР
А. ГРОМИКО.

Секретар Президії Верховної Ради СРСР
Т. МЕНТЕШАШВІЛІ.

Москва, Кремль.
3 липня 1986 р.



З юних літ прийшла працювати в колгосп «Ленінським шляхом» Валентина Савеліївна КРАСНЯНСЬКА. Зараз Валентина Савеліївна передова телятниця господарства. Доглядає 50 телят. Кожна тварина щодоби добавляє у вазі по 700 грамів при плановому завданні 650.

Самовіддану багаторічну працю телятниці відзначено медаллю «За трудову доблесть».

Її портрет занесено на районну Дошку пошани.

Фото М. Паяльчика.

Газета виступила. Що зроблено?

Понесли покарання

«Недолив чи перелив?» Так називалася кореспонденція рейдової бригади народних контролерів, що була вміщена в «Ленінському прапорі» 8 квітня ц. р. В ній розкривалися численні факти безгосподарності у використанні пального в Олександрійській геологорозвідувальній експедиції. Вказувалося на запущеність у веденні відповідної документації та відсутність контролю з боку адміністрації за роботою автотранспорту.

Як повідомив редакції заступник прокурора міста Олександрії В. Я. Чекан, при перевірці факти підтвердилися. Винні понесли відповідне покарання. Так, наказом по об'єднанню «Укрвуглегеологія» за допущені порушення і зловживання службовим становищем начальнику експедиції І. І. Крамаренку оголошено сувору догану і зроблено нарахування у розмірі місячного заробітку. Таке ж покарання понесли і колишній заступник начальника експедиції І. І. Кочмар та начальник автогаража Г. Д. Глинченко.

Сувору догану оголошено головному механіку Ю. В. Бадюку та головному бухгалтеру Н. Д. Гарасимчук. Крім того, Ю. В. Бадюка позбавлено премії за квартал.

Всім названим особам прокурор міста виніс офіційну пересторогу.

Це повинно послужити уроком і для інших керівників підприємств, організацій та установ, що мають автотранспорт, але не навели належного порядку в його використанні.

Потрудились відмінно

Високих результатів добилися у змаганні за минулий місяць робітники бригади формувальників заводу залізобетонних виробів під керівництвом М. Г. Чебана. При плані 575 кубометрів збірного залізобетону вони видали 650 кубометрів продукції.

Відмінно попрацювала і бригада верстатників Ю. О. Балалаєвої, що видає заготовки для дверей. Своє завдання вона перевиконала на 10 процентів.

Л. ЩЕРБАЧЕНКО.

Сьогодні в номері:

НАГОРОДИ — ДОСТОЙНИМ — 1 стор.
ДО ДНЯ БУДІВЕЛЬНИКА — 2 стор.
ЛИСТИ. НАШИХ ЧИТАЧІВ — 3 стор.
СПОРТ — МОЛОДІСТЬ, СИЛА, КРАСА — 4 стор.

10 серпня— День будівельника

СЛАВА ТРУДІВНИКАМ БУДОВ!

Резерви—в дію

Успіх—у змаганні

Колектив будівельного управління № 3 тресту «Олександріяважбуд» — основний підрядник на спорудженні житла у нашому місті. Досить сказати, що тільки за перше півріччя нинішнього року ми здали в експлуатацію 13590 квадратних метрів житла, тобто успішно виконали доведене на цей період завдання. Це 216-квартирний будинок по проспекту Леніна, замовником якого є виробниче об'єднання «Олександріявугілля», 108-квартирний будинок для робітників заводу залізобетонних виробів та інші об'єкти.

На опорядженні квартир добрих результатів добиваються бригади малярів під керівництвом Г. Г. Бєляєвої, Г. В. Русакова, Н. З. Громко, депутата міської Ради народних депутатів В. І. Нагаєць. Зокрема, на підготовці до здачі 216-квартирного будинку відзначився колектив Г. Г. Бєляєвої.

Добиватися кращих результатів допомагає добре налагоджене соціалістичне змагання між бригадами. Усі вони попарно уклали договори про трудове суперництво. У нас чітко розроблені умови змагання, де беруться до уваги не тільки плани, а й трудова дисципліна, якість виконання робіт, економія ресурсів, дотримання строків здачі об'єктів тощо. Це згуртовує людей, націлює їх на підвищення продуктивності праці, на прискорення. Сприяє цьому і добре продумана система моральних і матеріальних стимулів. Нагородження переможців проводиться в урочистій обстановці на зборах, їм вручають грамоти, премії, посвідчення про занесення на Дошку пошани. Наприклад, напередодні свята будівельників на Дошку пошани БУ-3 занесені електрозварник В. М. Книжник, муляр Г. Т. Толстой, тесляр І. М. Вінніченко, маляр А. А. Тараненко.

Не раз виходили призерами змагання бригада монтажників М. О. Царенка та бригада теслярів Ю. О. Макєєва. В тому, що колектив БУ-3 у першому кварталі цього року виборов перехідний Червоний прапор міськкому партії та виконкому міської Ради, є значна заслуга цих колективів. За попередні місяці ми успішно справилися з планом по генпідряду та завданню по росту продуктивності праці. Це свідчить, що колектив впевнено тримає курс на прискорення, перебудовує роботу так, щоб сьогодні працювати краще, ніж учора.

А. ЯВДОШИН,
голова комітету профспілки БУ-3.

Будують училище



В Перемозькому мікрорайоні будівельники монтажного управління тресту «Олександріяважбуд» в цьому році розпочали будівництво учбового корпусу для педагогічного училища на кошти, зароблені трудящими Олександрії на комуністичних суботниках. Це буде чудовий навчальний заклад з просторими світлими класами, спортивним залом, їдальнею.

На спорудженні об'єкту по-ударному трудяться робітники комплексної бригади монтажників, яку очолює Степан Георгійович Пристайко. З початку року з запланованих 174 тисяч карбованців цей дружний колектив виконав будівельно - монтажних робіт на 225 тисяч карбованців.

На знімках: передовий робітник електрозварник Василь Миколайович АВРАХОВ; бригадир С. Г. ПРИСТАЙКО, монтажник М. В. КРОЛЕВЕЦЬКИЙ та майстер дільниці М. А. ТАБОТА розглядають креслення.

Фото М. Пальчика.



Будні шляховиків

Колектив міжгосподарської пересувної шляхобудівельної дільниці своє професійне свято зустрічає вагомими виробничими показниками. План будівельно-монтажних робіт семи місяців виконано на 104 проценти.

Нещодавно шляховики завершили будівництво дороги з твердим покриттям довжиною 1300 метрів у шовкорадгоспі. Нині споруджують дороги в колгоспах імені Леніна, імені Енгельса, імені Фрунзе, «Червоний прапор» та в кінзаводі.

Добре слово слід сказати про бригади асфальтувальників і бутівників, які очолюють Л. І. Артеменко і І. С. Андрін. Вони систематично працюють з випередженням робочого графіка.

Завзяті у праці машиніст грейдера член ВЛКСМ Віктор Гейко, бульдозерист М. В. Сафронов, водії В. А. Маловик, В. Д. Обревко, М. П. Кучеренко, М. П. Шапошников.

До речі, Микола Павлович Шапошников брав участь у ліквідації наслідків аварії на Чорнобильській АЕС. Там в соціалістичному змаганні серед шоферів області він виборов друге місце.

Л. САВІН,
позаштатний кореспондент.

Відгукнулись ділом

Трудівники Олександрійської міжгосподарської пересувної механізованої колони ділом відгукнулись на заклик партії трудитись по-новому, добиватись підвищення продуктивності праці і поліпшення якості продукції.

Запорукою швидкого руху вперед є впровадження нової техніки і прогресивної технології. Це добре розуміють будівельники. Нині на підприємстві споруджується нова тунельна піч для обпалювання цегли. Виробництво продукції з введенням її у дію збільшиться вдвічі.

Дбають тут і про поліпшення побутових умов трудівників. Вирішується питання про спорудження для них у Олександрії 50-квартирного будинку. На підприємстві організовано роботу їдальні.

Активну участь у перебудові бере комітет профспілки, очолюваний А. П. Новиковим. Останнім часом здійснено перехід будівельних бригад, ланок формувальників, завантажувальників, випалювальників цегли на роботу за колективним підрядом.

За сім місяців будівельно - монтажних робіт виконано на 888 тисяч карбованців при плані 842 тисячі, виготовлено 3130 тисяч штук цегли, що становить 104 проценти до плану, стали до ладу 22 житлових будинки.

О. ЄРЕМЕНКО,
сількор.

Прикрашається селище

З кожним роком прикрашається Нова Прага. Мабудь, немає у селищі такої вулиці, де б не виростали нові, просторі будинки. Поліпшують свої житлові умови трудівники колгоспів, робітники промислових підприємств.

Велику допомогу їм у зведенні житла надає виконком Новопразької селищної Ради.

Так, за минулий рік близько 400 мешканців селища придбали цеглу, цемент, рубероїд, шифер, ліс та інші будівельні матеріали.

Незабаром у селищі буде споруджено ще 75 нових житлових будинків.

К. СЕРГІЄНКО.

Майстер

Того чудового літнього ранку Григорій прокинувся ще до схід сонця. Йому треба було пасти громадську худобу. Мати наготувала в торбину окраєць запашного хліба та пляшку ще теплого молока. В небі дзвеніли чарівні звуки пташок. Все раділо, зустрічаючи цей теплий сонячний день.

Григорій після закінчення п'яти класів пішов пасти худобу, щоб заробити грошей та купити до школи нові чоботи і пальто. Батьки його працювали у колгоспі, до якого одні з перших записалися в час колективізації.

Все хороше перейняв хлопець від батьків. Тож і не диво, що вмів виконувати будь-яку роботу. По обіді пастухи почули від односельців, що почалася війна. Хлопець ще не зовсім розумів, що сталося, і що війна принесе багато лиха його родині та народові Батьківщини.

Через декілька днів до села, мов чорні круки, вдерлися фашисти. Горіли будинки, на майдані було чути людський плач та стогін. За час тимчасової окупації села Омельник хлопець не раз стрічався віч-на-віч зі смертю. Та з кожним днем все ближче і ближче було чути гуркіт гармат. Це Радянська Армія спішила на визволення людей із фашистської неволі.

Після звільнення села чотирнадцятирічним хлопчиною Григорій пішов працювати в колгосп. Треба було якнайшвидше відбудувати зруйноване війною господарство. Від сходу і до заходу сонця працював на полі, виконуючи різні роботи. Орав та засівав землю, косив косою хліб. Григорія Волока одним з перших серед його ровесників Уряд нагородив медаллю «За доблесну працю у Великій Вітчизняній війні 1941—1945 рр.».

У 1946 році він поїхав у Дніпродзержинськ в ремісниче училище, яке закінчив у 1947 році, одержавши професію слюсаря-складальника металевих конструкцій. В тому ж місті поступив працювати на коксохімічний завод імені Орджонікідзе.

Через кілька років Григорій Волок переїхав до Олександрії і поступив працювати на цегельний завод слюсарем-наладчиком пресового устаткування. Всі свої знання та уміння віддавав він, щоб безперебійно працювали механізми по виготовленню цегли. Він розумів, як на той час новобудовам потрібна була вона. Колектив заводу урочисто проводжав юнака на службу в армію. Добре служив Григорій, був командиром обслуги зенітної гармати. Не раз командування частини нагороджувало його грамотами та оголошувало подяки.

В 1955 році Г. Волок повернувся до рідного міста. Дирекція цегельного заводу направила його на курси майстрів зміни. Після закінчення навчання Григорій Лук'янович прийняв відстаючу бригаду, яку згодом вивів у число передових. Одній з перших на підприємстві цій бригаді у 1958 році було присвоєно звання колективу комуністичної праці, яке з честю носить вона і до теперішнього часу.

В 1961 році комуністи парторганізації прийняли Г. Волока у свої ряди. А в 1962 і по цей час він є незмінним парторгом цеху № 1. Його кожен рік вибирають членом заводського партбюро. Багато років лине хороша слава про бригаду ветерана праці, кавалера ордена Трудової Слави III ступеня, комуніста Григорія Лук'яновича Волока. Завжди вимогливий до себе, він вимагає від своїх підлеглих міцної дисципліни, порядку на робочому місці та високоякісної праці. Нетерпимий до п'яниць та прогульників. В скрутну годину комуніст Г. Волок приходить на допомогу товаришам по роботі. Часто у вільний від роботи час ідуть до Григорія Лук'яновича за порадою, як краще налагодити те чи інше устаткування.

Всією душею і совістю комуніста він вболіває за чітку роботу цеху № 1. Трапляються випадки, коли і у вихідний день Г. Волок приходить у цех, щоб швидше налагодити той чи інший агрегат. Кожен рік його бригада виготовляє додатково сотні тисяч штук цегли. І коли проходиш мимо дошки показників роботи змін цеху, завжди побачиш на першому місці бригаду Г. Волока.

М. ХАРЧЕНКО,
робкор.

Для потреб населення

З систематичним перевиконанням місячних завдань працює в першому році дванадцятої п'ятирічки колектив районного міжгосподарського комбінату по наданню комунальних послуг сільському населенню. Так, план семи місяців тут виконали на 107 процентів.

— Більше 10 видів послуг надаємо ми трудівникам району, — розповідає економіст цієї організації Л. П. Сергієнко. — Це зокрема, виготовлення залізобетонних кілець для колодязів, облицювальної плитки для будинків, стовпців для парканів, столярних виробів. Ведемо також будівництво житла в колгоспах імені Димитрова та імені Енгельса.

З повною віддачею сил трудяться на своїх робочих місцях бригада штукатурів, яку очолює Г. Ф. Плісецька, бетонник І. В. Чева, водій О. Г. Харченко. Вони щоденно змінні завдання перевиконують на 20—30 процентів.

С. ЛУКІН.

Микола Вікторович СКАЧКО в першій тракторній бригаді колгоспу «Червоний прапор» працює п'ять років. Він газоелектрозварювальник четвертого розряду. На ремонті сільськогосподарського інвентаря та техніки денні завдання виконує на 120—125 процентів. Йому присвоєно почесне звання ударника комуністичної праці. Всі громадські доручення Микола Вікторович виконує добросовісно. Він активний член ДНД.

Фото М. Пальчика.



Листи наших читачів

Добрий настрій — добра праця

Так вважають учасники агітбригад «Стиглий колос» Новопразького сільського клубу № 3 та «Честь і слава героям живим» Веселівського сільського клубу. Часто ці колективи виступають перед працівниками ланів і ферм колгоспу імені Леніна і радгоспу цукрокомбінату. Піснею, іскрометним гумором дарують культармійці добрий настрій людям.

Серед новопразьців активну участь у виступах агітбригади беруть Г. Бугайова, Л. Колісник, Г. Руда, О. Гребинчук, Л. Довга, О. Ткачова, а серед веселівчан — Д. Ізотова, Л. Шишкова, В. Бершатська. Вони користуються заслуженою повагою односельців.

Т. ШАВКУН,
інструктор районного будинку культури.

Велика вдячність

Ми, студенти Української сільськогосподарської академії, проходили виробничу практику у колгоспах імені Шевченка та імені Леніна. Гостинні господарі нас добре зустріли, створили всі умови для праці і відпочинку. У бухгалтеріях, де ми стажувались, нам надавали необхідну допомогу. За два місяці ми добре закріпили знання, набуті у навчальному закладі.

Висловлюємо щиру вдячність головним бухгалтерам колгоспів О. Т. Таладіону та С. І. Поденежному за постійне піклування про нас.

Н. КОЗЛОВСЬКА,
студентка Української сільськогосподарської академії.

Силосування без втрат

Адреси досвіду

Авторське свідоцтво на винайдення способу закладання силосу видано зоотехнікові Васильківського підприємства по виробництву свинини в Дніпропетровській області В. Д. Слюсарю. Запропонована ним технологія дає можливість без особливих затрат утроє скоротити втрати при консервації зеленої маси.

Як відомо, традиційна технологія силосування передбачає три способи, найпростіший з яких дає змогу залишати траншеї з утрамбованим силосом відкритими. Дешевизна і можливість «на законних підставах» списати чималі втрати зробили його найбільш поширеним, незважаючи на те, що при цьому на кожній тисячі тонн зеленої маси нерідко у відходи йде 120—150 тонн.

— Мій винахід дає змогу уникнути цих втрат, — говорить В. Д. Слюсар. — У чому його суть? Давно відомо, що навіть дуже добре ущільнений силос приблизно через тиждень немовби спучується під впливом підвищеної температури зволоженої маси, повітря. Відбувається природний аеробний процес. Щоб збільшити строки зберігання і скоротити втрати поживних речовин, я запропонував провадити додаткове трамбування у два етапи: на 7—13-й день і потім — на 18—21-й — після закладення силосної маси. Завдання те саме, що й при загальноприйнятій технології, — витіснити повітря. Але в цьому випадку на поверхні утворюється штучна біологічна плівка з підгорілої і склеєної маси завтовшки лише 6—7 сантиметрів. Вона і є природним захисним шаром, глушником аеробного процесу, щитом від проникнення кисню в глибину.

Втрати кормової маси на одному квадратному метрі заповненого силососховища становлять при цьому лише 42—45 кілограмів замість звичних 120—150. Економісти підрахували, що широке застосування методу В. Д. Слюсаря лише у господарствах Дніпропетровської області дасть можливість зберегти понад 30 тисяч тонн кормових одиниць за рік.

Однак, при всіх очевидних перевагах, новинка ще не знайшла широкого застосування. Річ у тому, що винахідник пропонує (і це обумовлено в авторському свідоцтві) додаткове трамбування провадити колісними тракторами типу Т-150К, оскільки вони забезпечують тиск приблизно 8 кілограмів на квадратний сантиметр площі. А інструкція по техніці безпеки роботи «на силосі» передбачає використання тільки гусеничних тракторів, тиск яких — лише 350—400 грамів на квадратний сантиметр.

— Ця інструкція створювалась років дванадцять тому, — продовжує В. Д. Слюсар. — коли техніка і технологія силосування були іншими. Але переважається вона щороку без змін. Очевидно, слід внести в неї поправку.

С. ШЕВЧУН,
кор. РАТАУ.

Куточок передплатника

„Журналист"-87

Настрій новизни, що вніс в наше життя XXVII з'їзд КПРС, відчувається всюди. Оновилася і робота преси. Сміливіші, правдивіші стали газетні виступи, гостріша і глибша критика.

Як закріпити і розвивати ці зміни? Про це, перш за все, буде писати «Журналист» - 87.

Журнал допоможе в роботі кореспондентам і редакторам, фотокорам і робсількорам, партійним працівникам і пропагандистам.

Про секрети журналістської професії, про шляхи до майстерності розповість «Журналист» в своїх постійних рубриках. Контрпропагандистські статті допоможуть при підготовці лекцій і політінформацій.

Журнал орієнтується не тільки на журналістів. Адже преса — дзеркало нашого життя. «Журналист» допоможе всім по-новому зрозуміти і побачити навколишнє. Вашими співрозмовниками будуть ті, кого ви звикли бачити на телеекрані, слухати по радіо, чиї підписи ви часто зустрічаєте в газетах.

Передплачуйте наш журнал.

Редакція журналу «Журналист».

Видавництво ЦК КПРС «Правда».

Офіційний відділ

Поліпшити виховну роботу

На черговому засіданні комісії в справах неповнолітніх при райвиконкомі з інформацією про стан злочинності і бездоглядності серед неповнолітніх за перше півріччя 1986 року та про заходи по їх запобіганню виступив начальник районного відділу внутрішніх справ М. І. Безуглий.

Він відзначив, що працівники відділу внутрішніх справ у тісній взаємодії з громадськими організаціями здійснили ряд організаційних і профілактичних заходів по попередженню правопорушень серед неповнолітніх. В школах і професійно-технічних училищах району проведено 83 лекції і бесіди на правову тематику.

Комісією в справах неповнолітніх при райвиконкомі за представленням інспекції в справах неповнолітніх розглянуто 27 матеріалів. За ухилення від виховання дітей, безконтрольність за їх поведінкою 11 батьків притягнуто до відповідальності, 3 — позбавлено батьківських прав.

Однак, незважаючи на діяльність правоохоронних органів, в районі ще є випадки правопорушень серед неповнолітніх. Найбільше їх в Новопразькій та Добронадіївській середніх школах.

Для усунення недоліків проведено певну роботу з дирекціями шкіл і училищ, з працівниками сільських і селищних Рад народних депутатів. Понад 60 процентів неповнолітніх, які стоять на обліку в інспекції, на час літніх канікул удовлаштовано в колгоспах і радгоспах. За рештою — встановлено контроль.

Комісія в справах неповнолітніх звернула увагу голів інспекцій при сільських та селищних Радах на недостатню роботу серед підлітків, схильних до правопорушень, та серед батьків, в сім'ях яких виховуються такі діти.

Відділу народної освіти запропоновано посилити вимогливість і персональну відповідальність до директорів шкіл за стан виховної роботи серед учнів.

Райкому комсомолу рекомендовано вжити необхідних заходів для активізації діяльності оперативних комсомольських загонів і проведенню ними профілактичної роботи серед неповнолітніх.

Керівникам установ, учбових закладів частіше аналізувати роботу трудових колективів по підвищенню відповідальності батьків за виконання конституційних обов'язків по вихованню своїх дітей.

Хіросіма не повинна повторитися

Теплохід «Фелікс Дзержинський» з радянськими туристами на борту прибув у Хіросіму.

Перша наша екскурсія — в меморіальний музей. Макет міста після вибуху атомної бомби. Серед його розвалин, в якому ще кілька секунд тому вирувало життя, як підняті до неба руки, обвуглені телеграфні стовпи й стовбури дерев...

Того ранку люди йшли на роботу і з цікавістю дивились на одинокий американський бомбардувальник. Ніщо не віщувало біди...

Вісім годин п'ятнадцять хвилин. Бомба «Малиш» знищила все живе в радіусі 2,5 кілометра.

В музеї є експонат — гранітні східці входу в банк Суміхо, на яких залишилась тінь людини, що сиділа на них. Фотографії обпечених облич, змираючих дітей, спотворених предметів.

В меморіальному Парку миру є пам'ятник жертвам атомного бомбардування. Щороку, шостого серпня, тут збираються тисячі людей, щоб вшанувати пам'ять загиблих. Поряд з ним — колокол Миру. Далі — пам'ятник японській дівчинці Садако, яка померла від променевої хвороби через кілька років після атомного вибуху. Садако щиро вірила, що коли зробить тисячу журавликів, то врятується від смерті. Та не встигла...

Більшість меморіальних пам'ятників — дар організацій і країн. Росте в парку російська берізка. Її посадили друзі з міста-побратима Волгограда.

В списках, закладених у підніжжя пам'ятника жертвам бомбардування в хіросімському Парку миру, до сьогоднішнього дня офіційно нараховувалось 113 тисяч чоловік. Однак справжня цифра загиблих набагато більша.

В країні налічується близько 370 тисяч офіційно зареєстрованих жертв цього злочину Вашінгтону, багато з яких страждають від лейкомії та інших невиліковних хвороб.

Щороку від наслідків вибуху атомної бомби в Японії помирають тисячі людей.

Ось уже десятки років руки юних японців без втоми роблять паперові журавлики. В пам'ять про жертви ядерного вибуху. В знак протесту проти мілітаризму, проти загрози нової світової війни. Ці журавлики — символ миру, надія на те, що Хіросіма ніколи не повториться.

Дзвенить колокол. Він нагадує не тільки про спільну загрозу, а й про спільну відповідальність. Війну перемогти можна. І залежить це від кожного з нас.

Хіросіма не повинна повторитись!

Ю. ЄФРЕМОВ.

ЛЕНІНСЬКИЙ ПРАПОР
3 стор. 8 серпня 1986 р.

Завтра—День фізкультурника

Творчий пошук

Завтра радянський народ відзначає Всесоюзний день фізкультурника. Новаторський підхід, творчий пошук, зацікавлений відгук на вимогу часу потрібний на кожному напрямі, в тому числі і на фізкультурному. Тому, визначаючи шляхи організації спортивно - масової та фізкультурно - оздоровчої роботи на місцях, наші активісти спрямовують свої зусилля на втілення в життя настанов партії та уряду з питань фізичної культури і спорту.

У районі створено непогану матеріальну базу для фізкультурників, яка з кожним роком якісно і кількісно поліпшується. Тільки за роки одинадцятої п'ятирічки стало до ладу 5 спортивних залів, стільки ж стрілецьких тирів, 7 футбольних полів, відкрито шахово-шашковий клуб, дитячо-юнацьку спортивну школу, помітно розширилась мережа інших споруд. Усе це дозволило додатково залучити до занять фізичною культурою і спортом близько 500 чоловік.

Лише за сім місяців року в колективах фізкультури району підготовлено 4 кандидати в майстри спорту, 20 першорозрядників, 3053 спортсмени масових розрядів, 4390 активістів склали норми комплексу ГПО. Помітних успіхів досягнуто в розвитку легкої атлетики, футболу, кінного спорту, шахів, шашок.

Високих результатів досягли легкоатлети Віктор Кондратьєв з Ульянівки, Інна Звєзда з Шарівки, Валерія Скороход з Нової Праги, Ігор Шапран та Євгеній Зінчук з радгоспу - технікуму, багатоборці ГПО Віктор Федоренко і Василь Мальцев з Бандурівки, футболісти Василь Небелиця з Нової Праги та Сергій Кушніренко з Приютівки, гирьовики Микола Зеленський з Михайлівки та Борис Куліш з радгоспу-технікуму, шахісти Любов Завірюха з Недогарок, Костянтин Бартанюк з ПМК № 14, Олександр Псьол з райлікарні, шашкісти Ірина Пуляк та Наталя Рульова з радгоспу-технікуму, кіннотники Олег Усенко, Сергій Намлінський, Михайло Кокіш з Лікарівки та багато інших.

Позитивно вирішуються питання дальшого розвитку фізичної культури і спорту на основі масовості та майстерності в колективах Добронадіївської, Бандурівської, Новопразької, Куколівської середніх, Щасливської, Ясинуватської, Новопразької № 1 восьмирічних шкіл, колгоспів «Заповіт Леніна», імені Володимира Ульянова, імені Фрунзе, радгоспу-технікуму, радгоспу імені Гагаріна, цукрозаводу, авторемонтного підприємства агропрому, СПТУ № 31 та № 33.

У нас виросли досвідчені кадри фізкультурних працівників. Це М. М. Антонюк, Г. П. Грек, Л. Г. Дьякова, П. І. Якунін, В. М. Совенко, О. М. Бахтала, А. Ф. Демченко.

Багато сил і вміння розвиткові фізкультурного руху віддають інструктори зі спорту Галина Кравчук з колгоспу «Заповіт Леніна», Віктор Рудченко з колгоспу імені Володимира Ульянова, Віталій Шаменко з авторемонтного підприємства агропрому, Михайло Коровнік з колгоспу імені Фрунзе, Петро Бурлака з цукрозаводу, Жанна Березюк з колгоспу імені Леніна.

Чималу допомогу в організації спортивно-масової роботи на місцях подають наші громадські активісти.

Перебудовуючи весь комплекс спортивно - масової та фізкультурно-оздоровчої роботи, ми прагнемо, щоб у кожному селі, у кожному трудовому колективі чи навчальному закладі влаштовувались цікаві спортивні змагання, оздоровчі заходи, раціонально використовувалась наявна спортивна база, щоб нові імена поповнювали списки розрядників, значкістів ГПО.

В. ВОВК,
голова районного комітету по фізичній культурі і спорту.



☆

Електрозварювальник Олександр Миколайович РАШЕВСЬКИЙ в другій тракторній бригаді колгоспу імені Леніна працює на ремонті сільськогосподарського інвентаря та техніки. Денні завдання значно перевиконує. Йому присвоєно почесне звання ударника комуністичної праці.

Олександр Миколайович — активний спортсмен. Він капітан футбольної команди колгоспу.

Фото М. Пальчика.

☆

МАСОВІСТЮ відзначаються в цьому році змагання за програмою XVII Спартакіади колективів фізкультури райради ДСТ «Колос», яка проходить з десяти видів спорту.

В залік Спартакіади

Спартакіадні старти проходять в три етапи: перший — у відділках, бригадах, на фермах, другий — на першість низових колективів; третій — районні змагання серед колективів фізкультури.

Відбулися змагання з п'яти видів спорту: зимового комплексу багатоборства ГПО, шашок, шахів, настільного тенісу, гирьового спорту. В комплексному заліку спартакіади кращих результатів досягли фізкультурники авторемонтного підприємства агропрому (інструктор В. О. Шаменко), колгоспів імені Фрунзе, імені Володимира Ульянова (інструктори М. І. Коровнік, В. І. Рудченко), радгоспу - технікуму (керівник фізвиховання В. М. Совенко).

Прагнуть не відставати від лідерів представники колективів фізкультури ремонтно - механічного заводу «Укрремтресту», колгоспів «Заповіт Леніна», імені Леніна, «Ленінським шляхом», радгоспу імені Гагаріна.

Під час спартакіадних стартів у цьому році уже поновлено 4 рекорди райради ДСТ «Колос» з різних видів спорту.

Попереду змагання з футболу, волейболу, легкоатлетичного кросу.

Побажаємо ж їх учасникам нових спортивних досягнень.

Р. КОЖЕВНИК,
інструктор райради ДСТ «Колос».

У робочій спецівці

Завод підйомно - транспортного устаткування — один з найстаріших у місті. Нещодавно ми відзначали його 50-річний ювілей. Славно трудяться кранобудівники. І по праву вважають своїм надійним помічником у праці фізичну культуру і спорт.

У розпорядженні трудівників підприємства — Палац спорту, туристична база відпочинку «Конвалія», орендуються доріжки в плавальному басейні «Дельфін».

— На нашому підприємстві працює понад півтори тисячі чоловік, — розповідає головний інженер заводу А. С. Логвиненко. — Майже половина з них — активні фізкультурники. Причому, серед них — і робітники, і керівні працівники. Директор заводу В. М. Меснянкін (він, до речі, майстер спорту СРСР) — активний учасник багатьох заходів, які проводяться радою колективу фізкультури. Віктор Миколайович вважає, що заняття фізкультурою, а, значить, і турбота про власне здоров'я, — такий же обов'язок кожної людини, як і сумлінна праця.

Нині проводиться ремонт Палацу спорту, продовжується будівництво спортивного залу для занять важкоатлетів.

Трудівники заводу займаються в секціях з восьми видів спорту, у двох групах здоров'я.

Спорт і праця крокують поруч. Не раз доводилося чути цей вислів. А в заготівельному цеху можна переконатися в цьому на власні очі. Тут робітники самі обладнали невеличкий зал, де в неробочий час грають в шашки, шахи, настільний теніс, більярд.

Як правило, передовики виробництва — активісти фізкультури. Ось один із них — тридцятирічний Микола Гнений. Більше 10 років працює він токарем-карусельником у механічному цеху. Бере активну участь в змаганнях з волейболу, багатоборства ГПО.

На заводі майже половина трудівників — молодь. Мужніє вона в праці і гартується в спорті.

В. ХАЗАН.

Наступний номер газети вийде у вівторок, 12 серпня.

Редактор
М. НОВИКОВ.

Для всього знаходять час

— Спорт дає велику емоційну розрядку, виробляє активність, високу працездатність, — так говорить про значення постійних занять фізкультурою секретар парткому розрізу «Морозівський» В. М. Малишев.

У спорт він закоханий з дитинства. І не уявляє свого життя без нього. Хоч Валерію Миколайовичу уже за п'ятдесят, він сповнений енергії, рухливий, бадьорий. Він член збірної команди нашого міста з волейболу, беззмінний її капітан протягом багатьох років, активний пропагандист цієї чудової гри.

По-справжньому захопився спортом Малишев ще в ті далекі роки, коли служив у рядах Радянської Армії. Саме тут переконався, що спорт необхідний в житті не лише як корисні і приємні «ліки», але й як незамінний «цемент» для згуртування колективу, чудовий засіб виховання і дорослих, і малечі, гартування справжнього чоловічого характеру.

Невдовзі після звільнення в запас В. М. Малишев став хорошим робітником - електрослюсарем. Одночасно навчався в гірничому інституті. А через деякий час уже передавав свій досвід іншим, працюючи гірничим майстром, потім начальником зміни, помічником директора вуглерозрізу.

Високе довір'я виявили комуністи вуглерозрізу «Морозівський», обравши В. М. Малишева секретарем парткому. Та й нині він не пориває зв'язків зі спортом. Більше того, й інших вміло агітує вести активний спосіб життя, систематично займатися фізкультурою і спортом. І сам не пропускає можливості взяти участь у змаганнях, стати на лижі, разом з товаришами по роботі пробігти крос.

Є заслуга й секретаря парткому в тому, що спортивне життя на підприємстві не затухає. Тут непогано проводяться змагання з різних видів спорту, обладнані спортивні майданчики. А зараз перетворюється в життя задум Малишева — створити за місцем проживання трудящих розрізу та їх сімей клуб за інтересами, у якому, до речі, буде і група любителів бігу. Обладнується для фізкультурників розрізу тренажерна кімната.

В. М. Малишев — істинний пропагандист спорту. Такі є й у багатьох інших трудівничих колективах. Це Л. Г. Когутов — начальник відділу обчислювальної техніки електромеханічного заводу, громадський тренер з волейболу, В. Ф. Малиновський — головний інженер розрізу «Протопопівський», О. В. Паншин — заступник головного інженера вантажно-транспортного управління та багато інших.

В. МАКСИМОВ.

ПОЗДОРОВЛЕННЯ

завідуючому відділом спеціального конструкторського бюро Олександрійського електромеханічного заводу Шутову А. Ф.

ШАНОВНИЙ АНАТОЛІЙ ФЕДОРОВИЧ!

Сердечно поздоровляємо Вас з 50-річчям з дня народження. Бажаємо міцного здоров'я, щастя, довголіття, успіхів у праці.

АДМІНІСТРАЦІЯ, ПАРТІЙНА, ПРОФСПІЛКОВА ТА КОМСОМОЛЬСЬКА ОРГАНІЗАЦІЇ.

ПОЗДОРОВЛЕННЯ

бригадиру слюсарів-ремонтників енергомехцеху управління по монтажу, демонтажу і ремонту гірничошахтного обладнання Мальованому П. М.

ШАНОВНИЙ ПЕТРО МАКАРОВИЧ!

Сердечно поздоровляємо Вас з 50-річчям з дня народження. Бажаємо міцного здоров'я, щастя довголіття, успіхів у праці.

АДМІНІСТРАЦІЯ ТА ПРОФСПІЛКОВИЙ КОМІТЕТ.

«ЛЕНИНСКОЕ ЗНАМЯ» — орган Александрийских городского и районного комитетов Компартии Украины, городского и районного Советов народных депутатов Кировоградской области (выходит на украинском языке).

АДРЕСА РЕДАКЦІЇ: 317900, м. Олександрія, вул. Шевченка, 74.

ТЕЛЕФОНИ: редактора — 2-23-45, відділів: партійного життя — 2-24-33, промисловості—2-36 63, сільського господарства—2-27-93, відповідального секретаря — 2-35-63, відділу листів — 2-01-43, приймальні — 2-22-32, бухгалтера — 2-27 93.

Спосіб друку високий. Газету виготовили поліграфісти: лінотиліст В. І. Столбаненко, складачі В. Є. Приходько, М. Г. Матюшенко, друкар О. Д. Кучеренко.

Олександрійська міська друкарня Кіровоградського облуправління у справах видавництв, поліграфії і книжкової торгівлі, м. Олександрія, вул. Шевченка, 81. Індекс 62065. Телефони: 2-31-35, 2-34-70. Тираж 28180. Обсяг 1 друк. арк. Зам. № 6512.

ПРОЛЕТАРІ ВСІХ КРАЇН, ЄДНАЙТЕСЯ!

ГАЗЕТА НАГОРОДЖЕНА ПОЧЕСНОЮ ГРАМОТОЮ ПРЕЗИДІЇ ВЕРХОВНОЇ РАДИ УРСР

Ленінський прапор

Серпень
12
Вівторок
1986
№ 128 (10436)
Ціна 3 коп.
Газета виходить у вівторок, середу, п'ятницю, суботу.

ОРГАН ОЛЕКСАНДРІЙСЬКИХ МІСЬКОГО ТА РАЙОННОГО КОМІТЕТІВ КОМПАРТІЇ УКРАЇНИ, МІСЬКОЇ ТА РАЙОННОЇ РАД НАРОДНИХ ДЕПУТАТІВ КІРОВОГРАДСЬКОЇ ОБЛАСТІ

ГАЗЕТА ВИДАЄТЬСЯ З 26 БЕРЕЗНЯ 1919 РОКУ

Добрий вісник — у кожну сім'ю

ІНСТРУМЕНТОМ творення, виразником загальнопартійної точки зору назвав засоби масової інформації Генеральний секретар ЦК КПРС М. С. Горбачов в Політичній доповіді ЦК КПРС XXVII з'їзду нашої партії.

Особлива роль належить пресі, що є знаряддям висвітлення і поширення виробничого та суспільно-політичного досвіду, досягнень науки і практики, вираження і формування громадської думки. Преса збагачує духовний світ людини. Тому й посилюються вимоги до партійних, профспілкових, комсомольських організацій, до колективів «Союздруку» і пошти, щоб провести передплатну кампанію організовано, щоб газети й журнали були добрим вісником кожної сім'ї.

Важливо організувати чітку роботу пунктів приймання передплати, рад сприяння розповсюдженню періодичних видань, що діють при партійних організаціях підприємств, господарств, установ міста і району.

Слід активізувати діяльність громадських розповсюджувачів періодики, на яких чекають трудівники в полі і на фермі, в цехах і на будовах. Гідний приклад сумлінного виконання громадського доручення подають розповсюджувачі преси Л. Шишко з заводу гірського воску, Б. Гушлевський з заводу підйомно-транспортного устаткування, А. Короткова з управління торгівлі та інші.

Головний принцип передплати — добровільність. В той же час партійним організаціям необхідно потурбуватись про проведення широкої пропагандистської, роз'яснювальної роботи в трудових колективах. Треба збільшувати число передплатників на партійні видання, зокрема, газети «Правда», «Правда Украины», «Кіровоградська правда» і «Ленінський прапор».

Організовано пройшла передплата в минулому році на заводі гірського воску, шахті «Світлопільська», заводі підйомно-транспортного устаткування, Новопразькому, Попельнастівському та Михайлівському відділеннях зв'язку. Цього не можна сказати про розріз «Верболозівський», автотранспортне підприємство 10011, цукрозавод, Користівське відділення зв'язку. Щоб не повторилось подібне, слід проаналізувати допущені недоліки, прорахунки.

Не можна миритися з тим, що в районі понад 600 механізаторів, а передплачує журнал «Сельский механизатор» лише кожний шостий. І так з року в рік. А в цьому виданні широко подається передовий досвід кращих хліборобів країни, де є що запозичити нашим механізаторам.

В порівнянні з минулим роком без обмежень оформляється передплата на журнали «Наука и жизнь», «Радио», «Техника — молодежи» і «Юность». Лімітованими залишаються тиражі на видання «Вокруг света», «За рулем», «Иностранная литература», «Крестьянка» і «Работница».

Збільшено передплату на літературно-художній додаток до журналу «Огонек».

Передплата — кампанія відповідальна. І де партійні організації приділяють їй належну увагу, там вона проходить організовано і якісно.

Важливе завдання Рад

Відбулася сьома сесія районної Ради народних депутатів дев'ятнадцятого скликання, яка розглянула питання «Про план економічного і соціального розвитку району на 1986—1990 роки». З доповіддю виступив голова виконкому О. М. Сергатий.

Доповідач підкреслив, що перед трудівниками району у XII п'ятирічці стоять напружені завдання: за рахунок підвищення продуктивності праці в будівництві і сільському господарстві одержати 100 процентів росту обсягу виробництва, а в промисловості — 90 процентів.

Реалізація районних науково - технічних програм «Праця» і «Агрокомплекс» дасть змогу одержати економічний ефект 6,8 мільйона карбованців, значно скоротити ручну працю.

Комплексними заходами по інтенсифікації економіки району передбачено механізувати і автоматизувати 10 об'єктів, застосувати один робототехнічний засіб, дві автоматизовані лінії.

Намічається довести коефіцієнт змінності роботи обладнання до 1,6 — 1,8 проти 1,1 у 1985 році.

Важливе місце у реалізації цих завдань належить транспорту. За рахунок широкого використання причепів і напівпричепів, скорочення кількості порожніх пробігів обсяг перевезень зросте на 38,7 процента. З метою економії пального планується ширше застосувати автомобілі з дизельними двигунами.

Передбачається спорудити і реконструювати понад 150 кілометрів шляхів.

Дванадцята п'ятирічка повинна стати важливим етапом у вирішенні проблем капітального будівництва. Обсяг державних капітальних вкладень зросте у 1,2 раза.

Реалізація Продовольчої програми залишається завданням винятково політичного, економічного і соціального значення. Обсяг валової продукції сільського господарства передбачено збільшити на 29 процентів, в тому числі закупки зерна — на 58,2 процента, насіння соняшнику — на 23,3 процента, цукрових буряків — в два рази, вовни — на 9,5 процента. Поставки продукції тваринництва у державний і республіканський фонди зростуть по м'ясу — на 26,7 процента, молоку — на 23,3 процента.

Урожайність цукрових буряків передбачено підвищити до 294 центнерів з гектара, соняшнику — до 19,2 центнера, зернових — до 33,8 центнера.

Дальшого розвитку набуде переробна промисловість. Виробництво цукру збільшиться у 1,8 раза, плодоовочевих консервів — на 25,7 процента.

На розвиток галузей агропромислового комплексу за п'ятирічку передбачено направити 42 мільйони карбованців капітальних вкладень, що на 16,6 процента більше, ніж за одинадцяту п'ятирічку.

Особливістю проекту плану є посилення його соціальної спрямованості. Значно поліпшиться добробут і культурний рівень людей.

Продаж промислових товарів зросте на 38,7 процента. Дальшого розвитку набуде колгоспна торгівля. Населенню буде надаватись більше допомоги у вивезенні і реалізації сільськогосподарських продуктів.

Удосконалюватиметься сфера послуг.

Щороку у сільській місцевості буде споруджуватись 200—220 квартир. А всього за п'ятирічку планується ввести в дію 80,7 тисячі квадратних метрів житлової площі, що дасть змогу поліпшити житлові умови більше 8 тисяч трудівників села.

О. М. Сергатий зупинився на завданнях, які стоять перед місцевими Радами, загострив увагу на важливості їх вирішення.

З співдоповіддю про план економічного і соціального розвитку району на 1986 — 1990 роки виступила секретар планово-бюджетної комісії районної Ради народних депутатів Н. І. Філоненко.

В обговоренні доповіді і співдоповіді виступили депутати голова виконкому Протопопівської сільської Ради А. М. Панцевич, завідуюча фінансовим відділом райвиконкому Н. П. Мільошкіна, директор цукрокомбінату В. С. Нохацький та інші.

Розглянуто також питання про хід виконання наказів і пропозицій виборців. З інформацією по ньому виступив секретар районної Ради народних депутатів Г. О. Скороход.

У роботі сесії взяв участь і виступив з промовою перший секретар райкому Компартії України Ю. Г. Целих.

По розглянутих питаннях сесія прийняла відповідні рішення.

Насіння до засіву

Дані про наявність першокласного посівного матеріалу озимих у господарствах району станом на 11 серпня 1986 року (в процентах до плану):

ім. Петровського	99	«Прапор комунізму»	90
«Перемога»	99	«Заповіт Леніна»	87
«Шарівський»	99	«Червоний прапор»	86
«Більшовик»	98	Радгосп-технікум	81
ім. Гагаріна	97	«Ленінським шляхом»	80
ім. Димитрова	96	«Росія»	79
ім. Свердлова	93	Кінзавод	79
ім. Кірова	92	ім. Калініна	71
ім. Енгельса	71		
ім. В. Ульянова	71		
«Маяк»	69		
ім. Шевченка	68		
«Україна»	49		
ім. Леніна	47		
Цукрокомбінат	47		
«Прогрес»	31		
ім. Фрунзе	24		
ім. Карла Маркса	0		
По району	**77**		

Неля Афанасіївна ОСИПЧУК в двадцять другій їдальні комбінату громадського харчування трудиться лише два роки. Та своєю завзятістю у праці швидко завоювала авторитет у товаришів по роботі. Вона кухар четвертого розряду. Старанна в роботі, ввічлива з відвідувачами їдальні і з колегами по роботі. Нелі Афанасіївні присвоєно почесне звання ударника комуністичної праці.

Фото О. Касперова.



Відзначення Дня будівельника

Своє професійне свято будівельники міста за доброю традицією відзначили цікаво. На урочистих зборах, що відбулися напередодні вихідного, виступив з доповіддю головний інженер тресту «Олександрія в а ж б у д» М. О. Непийвода. Великій групі передовиків соціалістичного змагання вручено грамоти, вітальні адреси Мінважбуду, оголошені подяки.

У неділю на стадіоні відбулася спартакіада спортивних колективів будівельних організацій. А в парку «Шахтар» виступили з концертами аматори художньої самодіяльності, діяли атракціони. Торговельники влаштували для відпочиваючих виставку-продаж різноманітних страв, кондитерських виробів.

І. БОЙКО.

Партійне життя: шляхи перебудови

Сповна використовувати резерви

Суттєво змінюється характер роботи трудових колективів після XXVII з'їзду КПРС і, зокрема, після червневого (1986 р.) Пленуму ЦК нашої партії. Зусилля людей спрямовані на перебудову праці з метою її прискорення. Причому перебудова проходить на всіх ділянках виробництва. Все більше зміцнюється атмосфера творчого пошуку, господарського підходу до вирішення завдань.

Там, де тон перебудові задають партійні організації, де вони взяли під суворий контроль виконання накресленого в цьому плані, і результати більш очевидні. Прикладом такої цілеспрямованої діяльності може служити робота колективу гірників розрізу «Верболозівський», де комуністи під керівництвом секретаря парткому В. О. Ципов'яза зайняли авангардну роль у перебудові, значно підвищили свою активність.

Почали на підприємстві з глибокого вивчення матеріалів XXVII з'їзду КПРС і чергових Пленумів ЦК партії, на основі їх розробили заходи по прискоренню науково-технічного прогресу, більш повному використанню гірничої техніки і всіх наявних резервів. Потім дружно приступили до практичного здійснення накресленого.

Перш за все власними силами провели реконструкцію транспортно-відвального моста — основної ударної сили на розкриванні вугілля. Це дало можливість механізаторам організувати роботу комплексу одразу на трьох уступах, підвищити його продуктивність на 20 процентів.

Для кращого обслуговування одноковшових екскаваторів гірники першими у виробничому об'єднанні «Олександріявугілля» почали застосовувати потужні 27- і 40-тонні автосамоскиди для перевезення породи у відвали. Частково замінено застарілу техніку на нову, більш продуктивну. Так, з початку року розріз одержав її на 736 тисяч карбованців.

З метою більш раціонального використання основних фондів на розрізі організували тризмінну роботу всіх дільниць і цехів, налагодили повне забезпечення бригад всім необхідним. Належна увага приділяється вчасному і якісному проведенню ремонтів гірничо-транспортної техніки. Машини і устаткування закріплені за змінами і бригадами, і вони несуть конкретну відповідальність за технічний стан механізмів.

На підприємстві добре організована робота по підготовці і перепідготовці кваліфікованих кадрів, розвинуте наставництво в низових колективах. Наприклад, в цьому році підвищили свою кваліфікацію понад 60 робітників.

Значну лепту в справу прискорення вносять винахідники і раціоналізатори. Так, економічний ефект від використання технічних новинок у цьому році вже склав 250 з лишком тисяч карбованців.

Партійна організація є ініціатором розгортання змагання за широке впровадження бригадного підряду із застосуванням коефіцієнта трудової участі. Все це разом і приносить відчутні результати. Так, продуктивність гірничовидобувної техніки по розрізу на 5,5 процента перевищує норматив. А розкривні бригади під керівництвом В. П. Мамалата, В. І. Бараніка та інші добилися ще вищого результату. Є чим похвалитися і мостовикам, де начальником дільниці Ю. С. Петренко, а бригадиром І. М. Мостовий.

З початку року у відвали відсипано понад план 536 тисяч кубометрів породи.

Добре потрудилися і видобувники, які за сім місяців записали на свій надплановий рахунок більше 20 тисяч тонн вугілля. Завдання по продуктивності праці за цей час перевиконано на 3,6 процента.

На розрізі ставлять питання так, що в перебудові роботи задля прискорення повинен брати активну участь кожен гірник на своєму робочому місці. Приклад тут, як і годиться, подають комуністи. Ось тому відчутні плоди людського фактора.

Першочергове значення надає парторганізація дальшому підвищенню дієвості змагання, удосконаленню його форм, підвищенню гласності. Тут дотримуються основних принципів трудового суперництва, що сприяє розвитку ініціативи, поширенню досвіду передовиків.

У колективі гірників створили атмосферу нетерпимості навколо порушників трудової дисципліни. Кожен, хто допустив якесь порушення, обов'язково тримає відповідь перед товаришами, несе покарання. Не забувають і про організацію змістовного відпочинку, забезпечення побутових потреб гірників. Словом, у всьому відчувається конкретний діловий підхід, відбуваються позитивні зміни.

Звичайно, ще далеко не всі проблеми вирішені. Але впевнена робота в цьому напрямку вселяє надію, що перебудова принесе хороші наслідки.

П. ФОМІЧОВ — позаштатний кореспондент, К. ЧУБЕНКО, М. ПАНЬКОВСЬКИЙ — чергові громадської приймальні «Ленінського прапора», М. ШАНЮК — позаштатний інспектор міського комітету НК.

Ніхто не забутий, ніщо не забуто

ХЛІБОРОБ СОЛДАТ

Є ЛЮДИ, яким віриш з першого погляду, з першого слова. Подивишся на них і стає спокійніше: поряд з тобою людина, до якої у разі потреби можна звернутись за допомогою.

Такий ветеран війни і праці Павло Миколайович Сабадаш. З тринадцяти років він почав своє трудове життя. Комсомольцю доручили очолити молодіжну ланку по вирощуванню зернових у колгоспі. Як здібного організатора і умілого землероба, його у 1934 році направляють на навчання в Олександрійську сільськогосподарську школу. Після закінчення її працював агрономом - насіннєводом у Олександрійській МТС, був дільничним агрономом у селі Ворошилівці (нині Олександрівка). Почалась війна.

— 28 червня 1941 року мене зарахували в кавалерійську дивізію. І потяглися нелегкі фронтові будні, — розповідає П. М. Сабадаш.

Кавалеристи вели важкі оборонні бої на річці Прут. Захищали Кишинів, Дубосари.

В цих боях Павло Миколайович дістав кілька поранень. Лікувався.

Потім кіннотників направили на оборону Москви. За сміливість і відвагу, виявлені у боях за столицю, Павла Миколайовича нагороджено медаллю «За відвагу».

А під час боїв за визволення Києва воїна нагородили медаллю «За бойові заслуги».

9 травня 1945 року Павло Миколайович Сабадаш зустрів під Дрезденом.

Ветеран розповідає, що всі фронтові роки, сповнені і гіркоти поразок, і радості перемог, він був переконаний, що захищає покоління, які будуть жити у мирі.

— Ми боролися за щастя дітей і онуків, — говорить Павло Миколайович. — Ми мріяли про те, щоб вони були сильними, брали активну участь у славних трудових справах, щоб їх особисте було нерозривно пов'язано з життям Батьківщини.

Після війни більше двадцяти років воїн-хлібороб працював у колишньому колгоспі «Шлях до комунізму» у Звенигородці. Був агрономом, бригадиром комплексної бригади. Всі сили і знання віддавав сільському господарству. Кілька разів його обирали депутатом Звенигородської сільської Ради.

Нині Павло Миколайович на заслуженому відпочинку. Але продовжує брати активну участь у вихованні молодого покоління. Частий гість у 5 та 17 середніх школах. Розповідає учням про свій життєвий шлях, про мужність і героїзм радянських воїнів.

А. САМОСІЙ,
ветеран війни і праці.



Микола Іванович ЛУКАШЕВСЬКИЙ у ливарному цеху на рудоремонтному заводі працює на підготовці форм для заливання рідкого металу. Він формувальник четвертого розряду. Крім основної спеціальності, добре володіє суміжною — заливника. Змінні завдання виконує на 110—115 процентів.

Фото М. Пальчика.

Жити по совісті

Відбулася сходка жителів села Костянтинівки. Учасники її гнівно засудили тих, хто намагається за рахунок інших людей та держави створити свій добробут.

Голова виконкому сільської Ради народних депутатів М. С. Авраменко ознайомив присутніх з заходами, які вживає Комуністична партія і Уряд у боротьбі з нетрудовими доходами, наголосив, що необхідно дати рішучу відсіч любителям поживитись за чужий рахунок. Адже траплялись випадки крадіжок. Нечесні трудівники несли, як свою власність, комбікорми із свинарника, молоко з молочнотоварної ферми, зерно з току.

Лихоманка наживи запаморочила голови окремим жителям села. Замість того, щоб посадити на городах овочеві культури, вони всю площу засівають сорго, щоб виготовляти віники і продавати їх по спекулятивній ціні.

Мають ще місце і випадки використання колгоспного автотранспорту з метою наживи.

На сходці виступили жителі села І. М. Бабенко, А. Ф. Гнида, Г. Н. Адаменко та інші. Вони говорили, що слабо ще ведеться на території села боротьба з порушниками правопорядку, бешкетниками, п'яницями, несунами. Добровільна народна дружина стоїть осторонь цієї важливої справи. Були випадки порушень торгівлі спиртними напоями.

Голова колгоспу А. С. Веременко запевнив присутніх, що буде вестись непримиримa боротьба з тими, хто хоче жити за рахунок інших.

В. ШУЛЬЖЕНКО.

Гострий сигнал

Як мокре горить

Про будинок № 62 по вулиці Свердлова наша газета писала у грудні минулого року, у лютому нинішнього. І знову довелося повернутися до цього питання. Справа в тому, що ще в третьому кварталі минулого року тут повинен був розпочатися капітальний ремонт. Та жильці не виселялися, бо їм запропонували тимчасово переселитися в неблагоустроєні, до того ж дуже запущені квартири.

Довго тривала ця тяганина. У лютому ц. р. відповідальні працівники управління житлово-комунального господарства повідомили редакції: у зв'язку з тим, що маневровий фонд УЖКГ не має центрального опалення, а палива мешканці не одержують, будинок буде звільнено для капітального ремонту у травні ц. р. Ремонтні роботи планувалося провести протягом трьох місяців і закінчити до 1 вересня. Та знову затяглося виселення. Нарешті, 9 липня, ремонтно - будівельне управління об'єднання «Олександріявугілля» підписало акт про те, що будинок прийнято в ремонт.

Акт підписали, але з ремонтними роботами не поспішали. Три тижні на об'єкті працював фактично один слюсар, який побив отвори для стяжки і повідключав електроосвітлення у квартирах.

І ось 4 серпня на об'єкті стало людно. Сюди прийшли і слюсарі, і електрозварювальники, і різноробочі, і теслярі, і штукатури. Та керівники ремонтно - будівельного управління не подбали про те, щоб робота закипіла. Не підвезли балонів з киснем для електрозварювання, робочих інструментів, нічим піднімати швелери для стяжки будинку. О 10 годині штукатурам привезли розчин, та ящика, куди б вилити його, не було. Можна б збити ящик з дерев'яних щитків, але не підвезли цвяхів. Знайшли вихід: вилили розчин на бетонований майданчик біля першого під'їзду. А потім його треба носилками заносити на другий поверх.

Варто б встановити на подвір'ї невеличку розчинозмішалку і з її допомогою подавати на другий поверх розчин.

До обіду я пробула на об'єкті, але фактично роботу тут не розпочали. 15 робітників сиділи без діла. Всі чекали, що ось-ось підвезуть необхідні матеріали, інструменти, приїде начальник дільниці Н. В. Гладишева. Та ніхто з керівників чи спеціалістів рембудуправління не прибув сюди, не поставив перед людьми конкретних завдань, не організував роботи. А всіх же будівельників зняли з інших об'єктів, де робочі руки також не менше потрібні.

Штукатури, оглянувши будинок, висловили думку, що їх взагалі сюди прислали передчасно. Адже спершу слід було зробити стяжку, поміняти водозабірну арматуру, а вже потім — штукатурні і малярні роботи. А так їм не раз доведеться «латати латки» після монтажників.

Почали ремонт будинку дуже неорганізовано, непродумано. Якщо й далі так піде, то графік здачі його в експлуатацію буде зірвано. Відповідальним працівникам об'єднання «Олександріявугілля», управління житлово - комунального господарства варто взяти під неослабний контроль цей об'єкт.

Л. ЛУКЯНЕЦЬ.

На радість людям

Вагомими результатами зустріли своє професійне свято — День будівельника кращі бригади ремонтно-будівельного управління облрембудтресту. Високих показників добилася у змаганні бригада штукатурів-маляpів під керівництвом Лідії Тимофіївни Юровой. На ремонті житла трудівниці цього колективу виконують норми на 110 — 115 процентів. Зокрема, відзначаються майстерністю Ніна Шульга, Юлія Пінова, Ніна Школьна. Усі вони мають великий досвід, багато років працюють у будівництві, ведуть наставницьку роботу.

Не випадково за минулий квартал ця бригада вийшла переможцем змагання в управлінні.

Не відстають у роботі від своїх подруг і штукатури-маляри з бригади Лідії Григорівни Скрипник, які також відмінно опоряджують житлові будинки. Замовники задоволені якістю їхньої роботи. Там, де попоралися умілі руки трудівниць залишається затишок і краса.

Старанно також трудяться теслярі Віктор Миронов, Анатолій Короткий та їхні товариші.

Праця ремонтників житла спрямована людям на добро. Ось чому вони не шкодують ні сил, ні енергії, щоб поселився затишок у кожній квартирі.

Зараз в управління надходить багато заявок на ремонт квартир. Замовники просять зробити все пошвидше, щоб краще підготувати житло до зими. І будівельники не шкодують зусиль, щоб кожну заявку виконати в намічений строк і якісно.

В. КОСТІН.



Володимир Юхимович САМУСЕНКО в радгоспі імені Гагаріна працює механізатором двадцять дев'ять років. Завжди добивається високих трудових показників. На тваринницькому комплексі господарства обслуговує 400 корів. Він завжди своєчасно забезпечує громадську худобу кормами. До дорученої техніки ставиться бережно. Трактор МТЗ-80 вірно служить йому без капітального ремонту вже дев'ятий рік.

Фото М. Пальчика.

Повертаємося до надрукованого

Було б добре

Нещодавно у «Ленінському прапорі» було надруковано статтю «Особиста корівка на колгоспній фермі». Мова у ній йшла про те, що у деяких господарствах Полтавської області на колгоспні фермі приймають корів, які належать дояркам. Це вивільняє багато часу, дає змогу займатись громадськими справами, більше сил віддавати сім'ї.

Було б дуже добре, якби на колгоспні ферми взяли і наших корів. Я, наприклад, встаю о четвертій годині ранку, пораю, дою свою корівку і потім іду на роботу. У череду її вижене чоловік. А дехто з моїх колег, наприклад завідуюча фермою, вимушена навіть бігти вранці з ферми, щоб вигнати корову у череду і знову повертатись на роботу.

Хочеться держати корову, та не всі мають для цього можливість. Від того, що особиста корова стоїть на колгоспній фермі, є вигода і господарству. Адже я на день візьму найбільше три літри молока, а решту здам у колгосп. Як свідчить досвід полтавчан, витрати, що несе колгосп за утримання таких корів, у кілька разів перекриваються прибутками від одержаного молока.

Бажано, щоб правління нашого колгоспу, а в разі потреби РАПО і районна ветеринарна служба розглянули це питання.

Г. ВОРОНЬКО,
доярка колгоспу імені Кірова.

Будовам Далекого Сходу

Одеса. Прискорено поставляє самохідні крани будовам Далекого Сходу колектив Одеського об'єднання важкого кранобудування імені Січневого повстання. Звідси раніше наміченого строку відправлено кілька машин вантажопідйомністю по 25 тонн. Переглянути колишній напружений графік випуску кранів підвищеної прохідності допомогла машинобудівникам докорінна реконструкція підприємства.

На пускові будови Далекого Сходу і Сибіру в дванадцятій п'ятирічці з Одеси буде відправлено понад п'ятдесят самохідних кранів різної вантажопідйомності.

(РАТАУ).

Червоний, жовтий, зелений

Марні надії

З 1 липня 1986 року вступив у дію Указ Президії Верховної Ради СРСР «Про посилення боротьби із здобуттям нетрудових доходів». Та, як свідчать факти, любителі наживи за рахунок держави намагаються й надалі жити і діяти по-старому. Вони, мабуть, плекають надію, що їм пощастить закон обійти, а тих, хто стоїть на його охороні, — обманути. Та як сказав мудрець: все має свій початок і кінець.

Не вдалося непоміченим проскочити з дружиною на дачу водієві «таксі» автотранспортного підприємства № 10011 Л. І. Варнику. Хто ж думав, що інспектор ДАІ зупинить і виявить: лічильник-то не включено!

З вітерцем захотілося просто покатати своїх знайомих на автобусі водієві АТП № 10011 І. О. Острецову і теж влип... Ясна і темненько було, але з автоінспектором здибався.

Не обов'язково оплачувати за транспорт, коли сам за кермом, напевно, так вважають водії з шахти «Світлопільська» П. В. Шестаков, з управління житлово-комунального господарства Г. О. Надебський, із заводу залізобетонних виробів М. С. Острівний. Адже приспокійно везли: Надебський — будівельні матеріали до власного гаража, Острівний — пиломатеріали, Шестаков — титан з міста в селище Димитрове.

А ось водій автобуса АТП № 10011 В. В. Качурін мав свіжу копійку на «економії» квитків: «забуває» чоловік їх давати пасажирам. І теж попав на гачок.

Як бачимо, у вищеназваних водіїв були різні маршрути, різні потреби, а відповідати доведеться перед одним законом, який щойно вступив у дію. Доречно нагадати про покарання за самовільне використання в корисливих цілях транспортних засобів, машин чи механізмів, які належать підприємствам, установам, організаціям. Такі порушення караються накладенням адміністративного стягнення у вигляді штрафу на громадян у розмірі до 100 карбованців і на службових осіб — до 200 карбованців, а на водіїв транспортних засобів — накладенням штрафу в розмірі до 100 карбованців або позбавлення права управління транспортними засобами на строк до одного року з компенсацією майнової шкоди.

Не можна не сказати і про другу, так би мовити, категорію водіїв, які ризикують своїм життям і чужим, бо сідають за кермо у нетверезому стані. Напідпитку вояжував на власному автомобілі виконроб пересувної механізованої колони № 2 А. В. Куликов. Теж, мабуть, не думав і не гадав, що пізньої години на його дорозі буде автоінспектор.

Управляв мотоциклом, будучи в нетверезому стані, майстер середнього профтехучилища № 7 П. Г. Миргородський. До того ж без прав на управління, а на мотоциклі не було державного номера.

Всього за червень цього року затримано понад 50 порушників, які управляли автотранспортом у нетверезому стані. Це свідчить про низький рівень виховної роботи в окремих трудових колективах і в першу чергу в автотранспортних підприємствах, автогаражах. З таким злом миритися не можна.

А. ПЄТУШКОВ,
командир підрозділу дорожньо-патрульної служби ДАІ міського відділу внутрішніх справ, капітан міліції.

По нашій області

Цінна ініціатива

СВІТЛОВОДСЬК. Міськком Компартії України схвалив ініціативу колективу наскрізної комплексної бригади формувальників головного заводу виробничого об'єднання «Дніпроенергобудр о м» очолюваної делегатом XXVII з'їзду КПРС В. М. Атаманським, «Якості продукції — робітничу гарантію».

Колектив наскрізної бригади формувальників В. М. Атаманського, ставши на трудову вахту XII п'ятирічки зобов'язався щозміни перевиконувати завдання, щомісяця випускати надпланову продукцію, план двох років п'ятирічки виконати до 70-ї річниці Великої Жовтневої соціалістичної революції, а завдання п'ятирічки — до 31 серпня 1990 року — 55-ї річниці стахановського руху. Виконуючи рішення XXVI з'їзду партії по підвищенню якості виготовлюваної продукції, доведення її до рівня світових стандартів, колектив бригади звернувся через газету «Наддніпрянська правда» до всіх трудящих міста і району із закликом підтримати їхню ініціативу.

Вирішили одностайно

ГАЙВОРОН. Колектив городньої бригади колгоспу «Іскра» перерахував у фонд ліквідації наслідків аварії на Чорнобильській АЕС 1800 карбованців.

Це — грошова премія за перемогу у Всесоюзному соціалістичному змаганні за підвищення ефективності виробництва та виконання планів і соціалістичних зобов'язань 1985 року. Колектив нагороджений також Почесним вимпелом Держагропрому СРСР і ЦК галузевої профспілки.

До послуг спортсменів

МАЛА ВИСКА. При районній раді ДСТ «Колос» відкрито пункт прокату спортивного і туристського інвентаря та обладнання.

Перші дні роботи пункту прокату показали, що він користується популярністю. При районній раді ДСТ «Колос» почала працювати також платна абонементна група з настільного тенісу, яку веде першорозрядник Зіновій Чудновський.

Інформаційний вісник «Кіровоградщина».

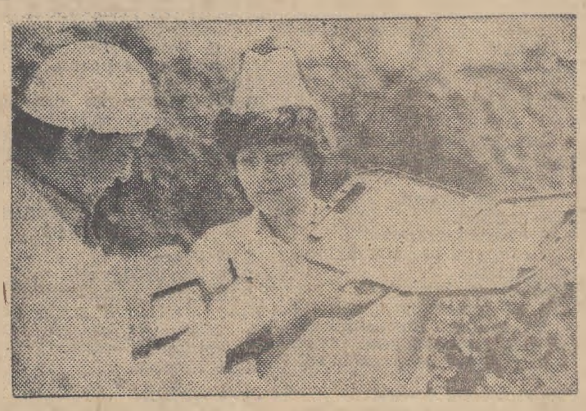

КІРОВОГРАДСЬКА ОБЛАСТЬ. Світловодський завод чистих металів імені 50-річчя СРСР — одне з передових підприємств Міністерства кольорової металургії країни. Поряд з випуском основної продукції постійно нарощується випуск товарів народного споживання. Виготовляються сонячні батареї для транзисторних радіоприймачів, магнітофонів, для підзарядки автомобільної акумуляторної батареї, наочне приладдя для шкіл і ПТУ.

На знімку: бригадир дільниці сонячних батарей І. М. Єлисеєва і старший інженер С. О. Ушаков перевіряють нову партію батарей.

Фото Б. Дембицького, І. Демчука.

(Фотохроніка РАТАУ).

Слідами наших виступів

«МІСЯЧНИК ТИШІ»

Так називалась кореспонденція, надрукована у «Ленінському прапорі» 6 червня ц. р. В ній розповідалось про те, що завідуючий молочнотоварною фермою колгоспу імені Леніна Р. І. Шулдак з колгоспниками В. М. Тараненком та В. І. Марчуком організував браконьєрське полювання на зайців.

Секретар парторганізації господарства Л. П. Яготин повідомила редакції, що цей вчинок обговорено в трудових колективах автогаража та третьої молочнотоварної ферми, де працюють Б. М. Тараненко та В. І. Марчук. Їх поведінку суворо засуджено.

На партійних зборах відділка № 3 на Р. І. Шулдака накладено партійне стягнення.

ЛЕНІНСЬКИЙ ПРАПОР
3 стор. 12 серпня 1986 р.

Звітуємо нашим авторам і читачам

Редакційна пошта в липні

У минулому місяці до редакції надійшло 345 листів. Переважну більшість їх використано в газеті.

В центрі уваги радянських людей матеріали XXVII з'їзду КПРС і XXVII з'їзду Компартії України, останніх Пленумів ЦК. Друкований орган публікує матеріали під рубриками «Рішення XXVII з'їзду КПРС — в життя», «П'ятирічка: курсом прискорення», «Продовольча програма — справа кожного», «Науково-технічний прогрес — у виробництво».

Протягом липня підготовлено і надруковано сторінки «Народний контроль діє», «Тваринництво — ударний фронт», до Дня працівників торгівлі, суботню.

Привернули увагу читачів нарис Д. Клюєнка «Мужність», зарисовка В. Мироненка «Світити іншим», кореспонденції В. Маркова «Куди вітер повіє...», О. Болілого «Посилити контроль, підвищити відповідальність» та інші матеріали.

Липень — місяць жнивний. Газета прагнула оперативно висвітлювати хід збиральних робіт. Регулярно вміщувались добірки інформацій, репортажі і фоторепортажі, рейди про хід робіт на жнивному полі району.

Під контролем і хід заготівлі кормів для громадського тваринництва.

Опубліковано 29 критичних матеріалів. Та не всі відповідальні працівники вчасно дають відповіді на них. Так, 27 червня ц. р. в передовій статті «Кормам — суворий облік» критикувався колгосп імені Леніна. Але голова правління М. В. Сологуб так і не повідомив про вжиті заходи.

16 липня газета надрукувала рейд «Якість збирання — заслін втратам». У ньому, зокрема, піддавали критиці колгоспи імені Петровського та «Прапор комунізму». Але голови правлінь колгоспів А. В. Коротя та М. М. Касяненко досі не повідомили редакції, що ж зроблено для виправлення становища.

В усіх галузях народного господарства нашої країни, у свідомості радянських людей нині йде корінна перебудова в світлі рішень XXVII з'їзду КПРС та червневого (1986 р.) Пленуму ЦК КПРС. Висвітленню цього питання «Ленінський прапор» і надалі надаватиме особливого значення, а матеріалам на цю актуальну тематику — зелена вулиця.

Наближається до кінця літо. Та обсяг робіт на колгоспних і радгоспних полях не зменшується, а навпаки збільшується. Продовжується заготівля кормів для громадського тваринництва. Незабаром почнеться збирання цукрових буряків. Редакція сподівається, що хід цих надзвичайно важливих сільськогосподарських кампаній нам допоможуть висвітлити рейдові й оглядові робсількорівські бригади. Цікавить читачів газети також стан заготівлі овочів у господарствах Олександрійщини.

Від робсількорів чекаємо також повідомлень про хід підготовки підприємств, житла, котелень, тваринницьких ферм до зими.

Пишіть нам, друзі газети, про те, як виконують взяті зобов'язання вугільники, приладо- і машинобудівники, швейники, трудівники інших колективів, як дбають про поліпшення якості вироблюваної продукції. Повідомляйте до редакції про все, чим живуть колективи, в яких ви працюєте.

На голубому екрані

ВІВТОРОК, 12 СЕРПНЯ
І ПРОГРАМА ЦТ

8.00 «Час».
8.40 Пісні народів світу.
9.00 «Відгукніться, сурмачі!»
9.30 Прем'єра документального телефільму «Погляд». Про фотографії, що стали документами історії.
10.00 «Останній довід королів». Художній телефільм. І серія.
11.10 Новини.
* * *
14.30 Новини.
14.50 Документальні фільми телестудій країни.
15.55 В.-А. Моцарт. Концерт для скрипки з оркестром ля мажор.
16.25 Новини.
16.30 «Веселі старти».
17.15 «Струни серця». Фільм-концерт.
17.45 «Чого і чому».
18.15 «У далекому дальньому гарнізоні». Документальний телефільм про льотчиків морської авіації.
18.45 Сьогодні у світі.
19.00 Чемпіонат світу з шахів. Матч-реванш.
19.05 Наука і життя. Машини для агропрому.
19.35 Новини.
19.40 Прем'єра художнього телефільму «Останній довід королів». 2 серія.
21.00 «Час».
21.40 Творчий вечір композитора Д. Тухманова.
23.20 Сьогодні у світі.

ПРОГРАМА УТ

10.00 Новини.
10.20 Доброго вам здоров'я.
10.45 «Вас запрошує Софія Рогару». Музичний відеофільм.
12.00 «Інтерклуб».
13.00 Новини.
* * *
16.00 Новини.
16.15 Літо піонерське. Відпочинок київських школярів на Львівщині.
16.35 Телефільм «Я буду чекати тебе, Тяпо».
17.30 Неспокійні серця.
18.00 Цивільна оборона — справа кожного.
18.30 Музичний фільм «Пісні сонячного літа».
19.00 Актуальна камера.
19.30 «Майстри мистецтв». Народний артист УРСР М. Рушковський.
20.25 Концерт Київського камерного хору ім. Б. Лятошинського.
20.45 На добраніч, діти!
21.00 «Час».
21.40 Художній телефільм «Ціна повернення».
23.05 Новини.

II ПРОГРАМА ЦТ

15.00 Новини.
18.20 «...До шістнадцяти і старші».
19.05 Прем'єра документального телефільму «За два кроки від Полярного кола».
19.20 Чемпіонат світу з баскетболу. Жінки. Збірна СРСР — збірна Канади. 2 тайм.
20.00 Вечірня казка.
20.15 Ритмічна гімнастика.
20.45 П'ять романсів Д. Шостаковича на вірші Є. Долматовського виконує А. Морозов.
21.00 «Час».
21.40 «Погода на серпень». Художній телефільм.
22.50 Чемпіонат світу з баскетболу. Жінки. Збірна Угорщини — збірна КНР.

СЕРЕДА, 13 СЕРПНЯ
І ПРОГРАМА ЦТ

8.00 «Час».
8.40 Мультфільми.
9.10 Клуб мандрівників.
10.10 «Останній довід королів». Художній телефільм. 2 серія.
11.25 Новини.
* * *
14.30 Новини.
14.50 «Союз, науки і праці». Документальні фільми «Перші кроки», «Деталь», «Місія із Хангаз-1».
15.50 Родом з дитинства. Є. Носов. «Як було, як буде, як бачилось...»
16.35 Новини.
16.40 Розповідають наші кореспонденти.
17.10 Грає Л. Тимофєєва (фортепіано).
17.40 Фільм — дітям. «Шапка Мономаха».
18.45 Сьогодні у світі.
19.00 Вирішується на місці. Передача 2. «Челябінська гарантія».
19.45 Прем'єра художнього телефільму «Останній довід королів». 3 серія.
21.00 «Час».
21.40 «12-й поверх». Додаток до передачі «Світ і молодь». У перерві — 22.45 Сьогодні у світі.
23.40 Чемпіонат світу з шахів. Матч-реванш.

ПРОГРАМА УТ

10.00 Новини.
10.20 «Друзі хороші мої». Концертна програма.
11.05 Художній телефільм «Ціна повернення».
12.30 Новини.
* * *
16.00 Новини.
16.10 Концерт колективів художньої самодіяльності професійно - технічних училищ Закарпаття.
17.00 «Колектив і п'ятирічка». Науково-технічний прогрес на Кіровоградському заводі «Гідросила».
17.30 Фільм-концерт «Співає Р. Ібрагімов».
18.00 Телефільм «Ризькі етюди».
18.30 Музичний фільм «І хліб, і пісня».
19.00 Актуальна камера.
19.30 А. Луначарський. «Двійник», «Душа Елеонори». Прем'єра телевистави.
20.40 На добраніч, діти!
21.00 «Час».
21.40 Художній телефільм «Благочестива Марта». 1 серія.
22.45 Новини.

II ПРОГРАМА ЦТ

18.00 Новини.
18.15 «Академік Трофимук. Сторінки біографії». Документальний телефільм.
18.45 «Грає Е. Москвітіна». Фільм-концерт.
19.00 Сільська година.
20.00 Вечірня казка.
20.15 Музичний кіоск.
20.45 Якщо хочеш бути здоровим.
21.00 «Час».
21.40 Екран зарубіжного фільму. «Дякую, капітане» (КНДР).
22.45 Чемпіонат світу з баскетболу. Жінки. Збірна США — збірна КНР; збірна Болгарії — збірна Куби.

ЧЕТВЕР, 14 СЕРПНЯ
І ПРОГРАМА ЦТ

8.00 «Час».
8.40 Співає В. Зінкевич.
9.00 Очевидне — неймовірне.
10.00 «Останній довід королів». Художній телефільм. 3 серія.
11.10 Новини.
* * *
14.30 Новини.
14.50 «Сільські горизонти». Документальні фільми.
15.45 Концерт Державного ансамблю пісні і танцю «Саяни» Тувинської АРСР.
16.25 Новини.
16.30 «...До шістнадцяти і старші».
17.15 Любителям хорової музики.
17.45 «Релігія і політика». X ст. в історії Русі.
18.45 Сьогодні у світі.
19.00 Чемпіонат світу з шахів. Матч-реванш.
19.05 Мультфільм «Зустрічайте бабусю».
19.15 «За словом — діло». Після критики.
19.45 Прем'єра художнього телефільму «Останній довід королів». 4 серія.
21.00 «Час».
21.40 «Співає і танцює молодість».
22.00 «Позивні дружби». Телемісток Москва — Прага.
23.00 Сьогодні у світі.

ПРОГРАМА УТ

10.00 Новини.
10.20 Спортивні ритми республіки.
11.10 Художній телефільм «Благочестива Марта». І серія.
12.15 Новини.
* * *
16.00 Новини.
16.10 Телефільм «Листи до нас».
16.30 Концерт для дітей.
17.00 «Тверезість — норма життя». Науково-популярний фільм «Чия це вина?».
17.10 Камерний концерт.
17.45 Екран пошани Українського телебачення. Доярка колгоспу ім. С. Кірова Золочівського району Харківської області Герой Соціалістичної Праці А. І. Ісаєва.
18.00 Телефільм «Биковські кавуни».
18.30 Музичний фільм «Якщо пісня тече, як ріка».
19.00 Актуальна камера.
19.30 «Спитай себе». Проблеми впровадження колективного підряду в одеських портах.
20.00 Молодіжна студія «Гарт».
20.45 На добраніч, діти!
21.00 «Час».
21.40 Художній телефільм «Благочестива Марта». 2 серія.
22.55 Новини.

II ПРОГРАМА ЦТ

18.00 Новини.
18.10 Із скарбниці світової музичної культури. Л. Бетховен. Соната № 1 фа мінор і № 2 ре мажор.
19.00 Ритмічна гімнастика.
19.30 Чемпіонат світу з водних видів спорту. Водне поло. Збірна СРСР — збірна Бразілії.
20.00 Вечірня казка.
20.15 Міжнародні змагання з автоспорту.
21.00 «Час».
21.40 «Виняток без правил». Альманах короткометражних художніх телефільмів «Екскурсант» «Скрипки», «Голос», «Золотий гудзик».
23.15 Новини.

Редактор
М. НОВИКОВ.

Оголошення, довідки

ДО УВАГИ НАСЕЛЕННЯ МІСТА І РАЙОНУ!

З 1 серпня розпочалася передплата на центральні, республіканські газети і журнали, обласні газети та міськрайонну газету «Ленінський прапор» на 1987 рік.

ШАНОВНІ ЧИТАЧІ!

Передплачуйте газету

«Ленінський прапор»

Передплатна ціна на рік 5 карбованців 40 копійок.

АГЕНТСТВО «СОЮЗДРУК».

У НАС В ГОСТЯХ ОЛЕКСАНДРА СТРЕЛЬЧЕНКО

16 серпня в приміщенні будинку культури шахти «Світлопільська» відбудуться концерти народної артистки РРФСР Олександри Стрельченко в супроводі інструментального ансамблю.

Приймаються колективні заявки.
Каса працює з 11 до 19 годин.
Початок концертів о 18 та 20-30 год.

ДИРЕКЦІЯ.

31 серпня 1986 року в приміщенні товариства бджолярів-любителів (вул. Червоноармійська, 23) буде проведена виставка бджільництва.

Бджолярі-любителі, колгоспи, радгоспи до 25 серпня повинні представити свої експонати на виставку.

Запрошуємо взяти активну участь у виставці.

ПРЕЗИДІЯ ТОВАРИСТВА.

ОЛЕКСАНДРІЙСЬКИЙ ЕЛЕВАТОР ЗАПРОШУЄ НА РОБОТУ:

мулярів,
теслярів,
штукатурів,
різноробочих на будівництво.

За довідками звертатися у відділ кадрів Олександрійського елеватора на адресу: м. Олександрія, вул. Садова, 1. Телефон: 2-06-98.

Адміністрація.

ОЛЕКСАНДРІЙСЬКОМУ АГЕНТСТВУ «СПОРТЛОТО»
ПОТРІБНІ НА РОБОТУ РОЗПОВСЮДЖУВАЧІ (із числа пенсіонерів) БІЛЕТІВ «СПОРТЛОТО» І «СПРИНТ».

За довідками звертатися на адресу: м. Олександрія, вул. 50 років Жовтня, 16, агентство «Спортлото».

АДМІНІСТРАЦІЯ.

Адміністрація, партійна і профспілкова організації Олександрійського виробничого управління водопровідно - каналізаційного господарства висловлюють глибоке співчуття начальнику Мартоіванівських очисних споруд Молодченко Тетяні Вікторівні з приводу смерті її матері

БУГРІЙ ЛІДІЇ КОСТЯНТИНІВНИ.

Правління, профспілковий комітет та працівники Олександрівського сільського споживчого товариства глибоко сумують з приводу передчасної смерті касира

ЖЕЖЕРІ НІНИ ІВАНІВНИ

і висловлюють співчуття рідним та близьким покійної.

Колектив райкому профспілки працівників агропромислового комплексу висловлює співчуття голові профспілкового комітету колгоспу імені Володимира Ульянова Ремез Тетяні Миколаївні з приводу смерті її матері

ЖЕЖЕРІ НІНИ ІВАНІВНИ.

Правління колгоспу, партійна і профспілкова організації висловлюють глибоке співчуття голові профспілки Ремез Тетяні Миколаївні та головному інженеру колгоспу Ремезу Сергію Івановичу з приводу передчасної смерті їх матері

ЖЕЖЕРІ НІНИ ІВАНІВНИ.

Педагогічний колектив вчителів і ветеранів праці середньої школи № 1 глибоко сумує з приводу смерті колишньої вчительки

СВИРИДОВОЇ НАДІЇ ОЛЕКСАНДРІВНИ

і висловлює співчуття рідним і близьким покійної.

«ЛЕНИНСКОЕ ЗНАМЯ» — орган Александрийских городского и районного комитетов Компартии Украины, городского и районного Советов народных депутатов Кировоградской области (выходит на украинском языке).

АДРЕСА РЕДАКЦІЇ:
317900, м. Олександрія,
вул. Шевченка, 74.

ТЕЛЕФОНИ: редактора — 2-23-45, відділів: партійного життя — 2-24-33, промисловості—2-36 63, сільського господарства—2-27-93, відповідального секретаря — 2-35-63, відділу листів — 2-01-43, приймальні — 2-22-32, бухгалтера — 2-27-93.

Спосіб друку високий. Газету виготовили поліграфісти: лінотиліст М. Г. Матюшенко, складачі В. Є. Приходько, М. Г. Матюшенко, друкар О. Д. Кучеренко.

Олександрійська міська друкарня Кіровоградського облуправління у справах видавництв, поліграфії і книжкової торгівлі, м. Олександрія, вул. Шевченка, 81.
Індекс 62065. Телефони: 2-31-35, 2-34-70. Тираж 28180. Обсяг 1 друк. арк. Зам. № 6529.

ПРОЛЕТАРІ ВСІХ КРАЇН, ЄДНАЙТЕСЯ!

ГАЗЕТА НАГОРОДЖЕНА ПОЧЕСНОЮ ГРАМОТОЮ ПРЕЗИДІЇ ВЕРХОВНОЇ РАДИ УРСР

Ленінський ПРАПОР

Серпень
13
Середа
1986
№ 129 (10437)
Ціна 3 коп.
Газета виходить у вівторок, середу, п'ятницю, суботу.

ОРГАН ОЛЕКСАНДРІЙСЬКИХ МІСЬКОГО ТА РАЙОННОГО КОМІТЕТІВ КОМПАРТІЇ УКРАЇНИ, МІСЬКОЇ ТА РАЙОННОЇ РАД НАРОДНИХ ДЕПУТАТІВ КІРОВОГРАДСЬКОЇ ОБЛАСТІ

ГАЗЕТА ВИДАЄТЬСЯ З 26 БЕРЕЗНЯ 1919 РОКУ

Забезпечувати виконання планів

З сесії міської Ради народних депутатів

На черговій сесії міської Ради розглянуто питання «Про державний план економічного і соціального розвитку міста на 1986—1990 роки». З доповіддю виступив заступник голови міськвиконкому, голова міської планової комісії С. О. Чорненький.

План розвитку міста передбачає суттєве підвищення темпів виробництва, поліпшення діяльності міського господарства. Темпи, якість, бережливість — такий лозунг п'ятирічки. Все спрямоване на підвищення продуктивності праці, досягнення якісно нових зрушень в організації роботи.

Проект плану на 12-ту п'ятирічку розроблений у повній відповідності з рішеннями XXVII з'їзду КПРС, XXVII з'їзду Компартії України, Основними напрямами розвитку економіки країни на 1986 — 1990 роки і на період до 2000 року. При цьому враховані пропозиції трудових колективів, накази виборців.

Що ж передбачено здійснити? Продуктивність праці в промисловості зросте за п'ятиріччя на 26 процентів. За рахунок цього передбачається одержати 90 процентів приросту обсягів виробництва. За рахунок посилення економії треба заощадити 10,6 тисячі тонн металу, 8,8 тисячі тонн цементу, 10,3 тисячі кубометрів лісоматеріалів, 3,7 тисячі тонн палива, 5,5 тисячі тонн солярки та ін.

Випуск продукції вищої категорії якості буде збільшено вдвічі.

На капітальне будівництво виділяється понад 340 мільйонів карбованців, або в 2,3 раза більше, ніж у минулій п'ятирічці.

Високими темпами будуть розвиватися підприємства машинобудування і металообробки. Обсяг їхньої продукції зросте до 1990 року в 1,5 раза, а випуск електровиробів — удвічі. За рахунок коштів, направлених на технічне переоснащення, передбачено обновити 20 процентів виробничих фондів.

Провідною галуззю економіки міста є вугільна промисловість, яка займає 40 процентів обсягу промислового виробництва. На дальший розвиток її буде направлено 240 мільйонів карбованців. Передбачено ввести в дію розріз «Костянтинівський» потужністю 2,1 мільйона тонн вугілля на рік, дільницю відкритих гірничих робіт на шахті імені Ленінського комсомолу, реконструювати брикетні фабрики «Димитровська» і «Байдаківська» та теплоелектроцентралі. Випуск буровугільних брикетів зросте в 1,6 раза.

Дальший розвиток одержать підприємства агропромислового комплексу, зокрема м'ясокомбінат, молокозавод. Загальний обсяг виробництва підприємств харчової промисловості зросте в 1,2 раза.

Вантажний парк автомашин міста збільшиться на 290 одиниць, а обсяг вантажоперевезень — на 24,6 процента. Пасажирський транспорт обновиться на 200 одиниць, буде відкрито 10 нових автобусних маршрутів.

Великі завдання стоять перед будівельниками. Вони мають ввести в дію основних фондів на 430 мільйонів карбованців, підвищити продуктивність праці на 15 процентів. Ряд проблем доведеться рішати задля збільшення випуску товарів для населення. До 1990 року виробництво їх зросте на 11,8 процента.

Помітні зміни відбудуться в соціальній сфері. Реальні доходи на душу населення зростуть на 14 процентів, заробітна плата — на 10 процентів. Товарооборот у торгівлі міста підвищиться на третину, а в системі громадського харчування — на чверть. Торговельна мережа розшириться на 10 тисяч квадратних метрів, громадського харчування — на 1180 місць.

Будуть відкриті магазини «Книжковий світ», «Спорттовари», «Молоко», «Госптовари», «Сад—город», Будинок меблів, Будинок книги та інші.

Розшириться сфера побутових послуг населенню. Зокрема, поліпшиться обслуговування транспортом, засобами зв'язку тощо.

Обсяг реалізації побутових послуг до 1990 року зросте більше як на третину. Будуть споруджені два Будинки побуту.

За п'ятирічку буде збудовано 330 тисяч квадратних метрів житла, що дасть змогу поліпшити житлові умови 4,5 тисячам сімей. На розвиток житлово - комунального господарства буде направлено 1,7 мільйона карбованців, що на 15 процентів більше, ніж у попередній п'ятирічці.

Буде помітно зміцнена база навчальних закладів та закладів охорони здоров'я. Стануть до дії дві загальноосвітні школи, 9 дитячих садків на 2500 дітей, хірургічний корпус лікарні на 240 місць, дитяча поліклініка на 480 відвідувачів за зміну, 4 піонерських табори, завершено спорудження Палацу піонерів. Планом передбачено в 1987 році здати в експлуатацію педучилище та збудувати медичне училище.

Підсумки роботи в першому півріччі нинішньої п'ятирічки показують, що далеко не всі проблемні питання вирішуються, як того вимагає час. Повільно йде перебудова на виробництві, зокрема у вугільній промисловості. Не може задовольнити трудова і виконавська дисципліна. Ряд підприємств знизили темпи роботи, недодано до плану на 15 тисяч карбованців побутових послуг, не виконано плану будівельно-монтажних робіт по генпідряду. Всі ці факти свідчать про недоліки в роботі багатьох трудових колективів. А завдання стоїть так, щоб сьогодні працювати краще, ніж учора. На це і мають бути спрямовані всі зусилля.

В обговоренні доповіді взяли участь депутати Л. О. Карнажук — голова виконкому Димитровської селищної Ради, О. О. Дашкіна — маляр АТП № 10062, В. П. Гусляков — начальник планово-економічного відділу виробничого об'єднання «Олександріявугілля», О. О. Голубенко — робітниця фабрики діаграмних паперів, С. А. Балаянц — другий секретар міськкому партії, В. Я. Шнайдклоц — директор АТП № 10011 та інші.

Сесія розглянула організаційні питання. Комітет по фізичній культурі і спорту при міськвиконкомі перетворено у комітет по фізичній культурі і спорту міськвиконкому. За допущені недоліки в роботі звільнено з посади завідуючого відділом народної освіти міськвиконкому В. Д. Петрова. Затверджено склад комітету народного контролю виробничого об'єднання «Олександріявугілля».



П'ять років працює слюсарем по ремонту кабін на ремонтно-механічному заводі «Укрремтресту» Віктор Степанович Романчук. Дисциплінований, сумлінний робітник. Всі громадські доручення виконує відмінно.

В цьому році на підприємстві створена комплексна госпрозрахункова бригада по ремонту кабін. Робітники одноголосно обрали своїм бригадиром Віктора Степановича. Зараз цей колектив перевиконує змінні завдання. В. С. Романчук — наставник молоді. Йому присвоєно почесне звання ударника комуністичної праці.

На знімку: В. С. РОМАНЧУК.

Фото О. Касперова.

Указ

Президії Верховної Ради СРСР

ПРО НАГОРОДЖЕННЯ ОРДЕНАМИ І МЕДАЛЯМИ СРСР КОЛГОСПНИКІВ, РОБІТНИКІВ І СПЕЦІАЛІСТІВ ПІДПРИЄМСТВ І ОРГАНІЗАЦІЙ АГРОПРОМИСЛОВОГО КОМПЛЕКСУ УКРАЇНСЬКОЇ РСР.

За успіхи, досягнуті у виконанні завдань одинадцятої п'ятирічки і соціалістичних зобов'язань по виробництву і переробці сільськогосподарської продукції, нагородити:

по Олександрійському району:

ОРДЕНОМ ЖОВТНЕВОЇ РЕВОЛЮЦІЇ

Пономарьову Клавдію Федорівну — доярку колгоспу «Прогрес».

ОРДЕНОМ ТРУДОВОГО ЧЕРВОНОГО ПРАПОРА

Бершадського Бориса Васильовича — тракториста бурякорадгоспу Олександрійського цукрокомбінату.

Біленка Миколу Михайловича — керуючого ремонтно - транспортним підприємством Олександрійського районного агропромислового об'єднання.

Горяного Анатолія Григоровича — завідуючого гаражем колгоспу імені Володимира Ульянова.

Замоздру Василя Федоровича — майстра Олександрійського м'ясокомбінату.

Землянську Валентину Олександрівну — доярку колгоспу імені Леніна.

Колесника Бориса Олександровича — тракториста колгоспу «Україна».

Різниченко Ганну Олексіївну — доярку Олександрійського радгоспу-технікуму.

ОРДЕНОМ ДРУЖБИ НАРОДІВ

Козубенка Андрія Володимировича — водія автомобіля радгоспу імені Гагаріна.

Мірка Миколу Івановича — тракториста колгоспу імені Димитрова.

Могильного Івана Григоровича — тракториста колгоспу імені Калініна.

Мякуша Дмитра Михайловича — водія автомобіля колгоспу імені Фрунзе.

ОРДЕНОМ «ЗНАК ПОШАНИ»

Авраменко Віру Федорівну — машиніста фасувального автомата Олександрійського заводу продтоварів.

Гонтаря Миколу Васильовича — слюсаря-моториста Шарівського бурякорадгоспу.

Губу Григорія Герасимовича — водія автомобіля колгоспу «Червоний прапор».

Кунаха Йосипа Миколайовича — тракториста колгоспу імені Володимира Ульянова.

Майкову Софію Василівну — доярку бурякорадгоспу Олександрійського цукрокомбінату.

Панченко Галину Іванівну — доярку колгоспу «Прогрес».

Раззуваєва Олега Анатолійовича — водія Олександрійського районого об'єднання «Сільгоспхімія».

Самохвалова Валентина Платоновича — директора радгоспу «Олександрійський».

Сорокіна Миколу Федоровича — тракториста Шарівського бурякорадгоспу.

Сорокун Лідію Олександрівну — змінного майстра Олександрійського молокозаводу.

Сосковець Меланію Яківну — доярку колгоспу «Ленінським шляхом».

Шаповала Олексія Васильовича — водія колгоспу імені Фрунзе.

Юр'єву Тетяну Григорівну — варильницю Олександрійського пивзаводу.

ОРДЕНОМ ТРУДОВОЇ СЛАВИ II СТУПЕНЯ

Белоткача Володимира Івановича — тракториста колгоспу імені Шевченка.

Грома Миколу Андрійовича — тракториста Олександрійського кінзаводу № 174.

Циганка Івана Павловича — тракториста радгоспу «Більшовик».

Цимбала Віктора Кириловича — тракториста Шарівського бурякорадгоспу.

(Далі буде).

Сьогодні в номері:

НА СЕСІЇ МІСЬКОЇ РАДИ — 1 стор.
КОНТРОЛЬ І ПЕРЕВІРКА ВИКОНАННЯ — ГОЛОВНЕ — 2 стор.
ДОРОГУ БРИГАДНОМУ МЕТОДУ — 3 стор.
ВОНИ ДАРУЮТЬ ЖИТТЯ — 4 стор.

Партійне життя: контроль і перевірка виконання

Наріжний камінь всієї роботи

Контроль і перевірка виконання — непорушний принцип, одна з основних функцій партійного керівництва. В. І. Ленін глибоко обґрунтував необхідність здійснення суворого контролю і повсякденної перевірки виконання. Він учив, що слід перевіряти людей і перевіряти фактичне виконання справи, в цьому і тільки в цьому наріжний камінь всієї роботи, всієї політики.

Наш кореспондент К. Повелько зустрівся з заступником секретаря парткому заводу підйомно-транспортного устаткування В. П. Меншиковим і попросив відповісти на ряд запитань.

— Віталію Петровичу, на звітно-виборних партійних зборах комуністи критикували партком і адміністрацію за відсутність ритмічної роботи. А на пленумі міського комітету Компартії України завод було названо в числі кращих підприємств, які в першому півріччі 1986 року працювали ритмічно. Тож поділіться: як удалося зжити штурмівщину?

Дійсно, в минулому році ритмічність була контрасною. Як правило, в першій декаді вона становила — 15, в другій — 25 і в третій — 60 процентів, тобто переважала штурмівщина. Дещо інша картина зараз. В середньому цей показник відповідно по декадах становить 25, 30 і 45 процентів при нормі 33 — 34. Трохи ще не дотягуємо до оптимального варіанта.

Добились цього за рахунок зміцнення виробничої і трудової дисципліни, поліпшення постачання матеріалів, підвищення продуктивності і якості праці, і, звичайно, за рахунок контролю й перевірки виконання рішень. Наприклад, якщо в 1984 році завод отримав близько 100 рекламацій на неякісну продукцію, в 1985 році (за 7 місяців) — до 40 рекламацій, то в цьому році — 10. І це закономірно: чим ближче підходимо до норми ритмічної роботи, тим менше штурмівщини, тим якісніша продукція.

— А як виконується такий пункт рішень звітно - виборних партійних зборів, як забезпечення повнішого використання резервів і виробничих можливостей заводу?

Партком велику увагу приділяє, перш за все, активізації людського фактора. А в творчості мас — невичерпний резерв.

Поліпшилось також використання найбільш активної частини фондів — машин, устаткування, верстатів. Так, введено в дію два роботизовані комплекси, дев'ять верстатів з числовим програмним управлінням. Найближчим часом буде введено в експлуатацію на нових виробничих площах ще три верстати з ЧПУ, тоді як в минулому році з дванадцяти їх працювало всього три.

Немалий резерв бачимо в раціональному розкрої металу. Використання металопрокату зараз доведено до 85 процентів.

— Партком піддавався критиці за послаблення вимогливості до окремих керівників, недостатній контроль за роботою громадських організацій. Як поставлено це сьогодні?

Критика комуністів не минула безслідно. Нині партком регулярно заслуховує звіти керівників. Так, за несумлінне ставлення до дорученої справи звільнено з посади головного енергетика В. І. Сідловського.

Звітували про роботу керівники групи народного контролю, комітету профспілки, громадського відділення кадрів, первинної організації ДТСААФ та інші.

Звичайно, виявити недоліки, прорахунки — далеко не все. Важливо їх оперативно усунути, а ліпше — запобігати. Зараз на заводі діє контроль виконавчої дисципліни. Якщо в минулі роки коефіцієнт виконавчої дисципліни був у межах 0,5, то в цьому році в середньому по заводу становить 0,93.

— Сила партійного вожака, як відомо, в єдності з народом. Хто ж подає добрий приклад для спілчан, енергійно перебудовується, щоб працювати по-новому?

Заслуженим авторитетом серед комуністів, трудящих користуються секретарі первинних парторганізацій кранового цеху М. Г. Токар, відділу головного енергетика М. В. Горобець, відділу головного технолога Г. П. Глушко та інші. Зараз перед партійною організацією, колективом заводу стоїть важливе завдання: всебічно підготувати підприємство до роботи в наступному році за державним контролем якості виробів. На найближчому засіданні парткому буде вироблено відповідні політичні заходи по перебудові. І знову ж рішення — контроль — перевірка, інакше все залишиться лише на папері.



В першій тракторній бригаді колгоспу імені Енгельса 26 років працює Василь Якович КОШМАН. Він механізатор другого класу. В зимовий період трактором Т-40 обслуговує тваринницькі ферми, а влітку працюється на полях. Гербіцидами обробляє цукрові буряки, картоплю, капусту. Денні завдання виконує на 145—150 процентів. До дорученої техніки ставиться дбайливо. Василю Яковичу присвоєно звання ударника комуністичної праці.

Фото М. Пальчика.

Якщо всі разом

Коли поглянеш на подвір'я молочнотоварної ферми № 1 колгоспу «Прогрес», радують око чепурні корівники, телятники, молокоприймальний пункт, пункт штучного осіменіння сільськогосподарських тварин та інші виробничі і побутові приміщення.

Пройшовши через ветеринарно - санітарний пропускник, кожен помітить, що тут ретельно підготувалися до прийому великої рогатої худоби на зимово - стійловий період. Ще не так давно територія ферми була захаращена різними залишками будівельних матеріалів, залізяччям, гноєм. Нині ж тут чисто, грунт між корпусами продискований, з метою дезинфекції оброблений вапном.

На славу потрудилися тут механізатори першої тракторної бригади на чолі з бригадиром В. П. Донцем та керуючим відділком С. Н. Бородавченком.

Приємно зайти у тваринницькі приміщення. Стіни і стелі побілені вапном, годівниці, настили відремонтовані, водопровідні труби пофарбовані, вікна засклені, двері утеплені. Все фермське обладнання перевірене в роботі. Тут належне слід віддати колгоспним будівельникам, яких очолює А. Ф. Горобець.

Все поголів'я тварин з весни розміщене у літніх таборах. Це красномовно свідчить про те, що завідуючий фермою В. Г. Банкін з повною відповідальністю поставився до питання оздоровлення худоби.

Світло і затишно на сепараторному пункті, де господарюють Б. І. Здоровенко і А. Ю. Старчик. Чисто, як в операційній, на пункті штучного осіменіння тварин, який очолює М. І. Підлубна.

У колгоспі «Прогрес» у двомісячник по підготовці ферм до зими, який проходить в районі, активно включилися всі спеціалісти і тваринники. І наслідки мають хороші.

М. ГОЛУБ,
головний ветлікар району.

Товари для народу і сфера послуг

Задовольняти попит, берегти час

Більше хороших і різних товарів для трудящих, краще задовольняти побутові потреби радянських людей — це піклування про піднесення нашого добробуту проходить через Основні напрями соціального і економічного розвитку СРСР на 1986—1990 роки і на період до 2000 року. Вже дванадцята п'ятирічка повинна забезпечити високі темпи зростання виробництва предметів споживання, поліпшити торгівлю, громадське харчування, підняти на якісно новий ступінь сферу послуг.

Випуск тканин до 1990 року в країні буде доведено до 14—15 мільярдів квадратних метрів, а взуття — до 900 мільйонів пар. Випереджаючими темпами розвиватиметься виробництво різноманітних товарів для дітей, складної побутової техніки, яка знижує затрати праці в домашньому господарстві. Буде розширений також випуск засобів механізації для застосування в особистих підсобних господарствах, колективних садах та городах.

Докорінно поліпшуватиметься якість і культура обслуговування населення, на основі науково-технічного прогресу зміцнюватиметься матеріальна база сфери обслуговування.

Широкі перспективи щодо цього намічає Комплексна програма розвитку виробництва товарів народного споживання та сфери послуг. В Українській РСР її заходами передбачається, зокрема, поліпшення художнього оформлення тканини, моделювання та конструювання одягу і взуття. Щороку буде освоюватись більше 140 нових виробів. На 50—70 процентів передбачено оновлювати асортимент по моделях, фасонах і артикулах. До 1990 року рівень виробництва товарів з індексом «Н» та особливо модних виробів планується довести до 30 процентів у загальному обсязі, а взуття — до половини випуску.

Передбачається дальший розвиток місцевої промисловості країни. В 1,4 раза збільшиться випуск виробів з місцевої сировини та відходів. У забезпечення населення промисловими товарами зросте вклад галузей важкої індустрії.

Обсяг платних послуг, зокрема в нашій республіці, зросте в 1,3 раза. Передбачається ввести в дію більше 160 великих об'єктів побутового обслуговування. Намічене будівництво заводів «Рембутехніка» у Ровно, Кривому Розі, Макіївці, а центрів по обробці фотоматеріалів — у Києві, Донецьку, Львові та інших містах.

Щоб економити час трудящих, нові майстерні та приймальні пункти відкриватимуться безпосередньо в житлових масивах. До 1990 року їх кількість зросте на 3200 одиниць.

Впроваджуватимуться нові види і форми обслуговування. Це, зокрема, експрес - обслуговування, комплекси послуг «зроби сам». Це також безприміркове пошиття одягу, обмін несправної побутової техніки на заздалегідь відремонтовану тощо.

Рішеннями з'їзду передбачено здійснити раціональне, зручне для населення розміщення торговельної мережі. Так, в дванадцятій п'ятирічці по лінії державної торгівлі в республіці передбачено збудувати більше тисячі підприємств з торговою площею 370 тисяч квадратних метрів. Багато продовольчих магазинів будуть реконструйовані і переведені на самообслуговування.

Випереджаючими темпами розвиватиметься громадське харчування. До кінця дванадцятої п'ятирічки тільки в нашій республіці планується перевести підприємства в 202 містах республіки на постачання напівфабрикатами високої готовності. Всі промислові підприємства і загальноосвітні школи матимуть їдальні з необхідною кількістю місць.

До послуг населення відкриється 190 нових внутріобласних автобусних маршрутів, на 1 мільйон 600 тисяч номерів збільшиться потужність автоматичних телефонних станцій.

Здійснення цих заходів забезпечить дальше піднесення добробуту народу, дасть можливість повніше задовольняти потреби населення в різноманітних товарах і послугах.

(РАТАУ).

НОВУ МОДЕЛЬ ОСВОЄНО

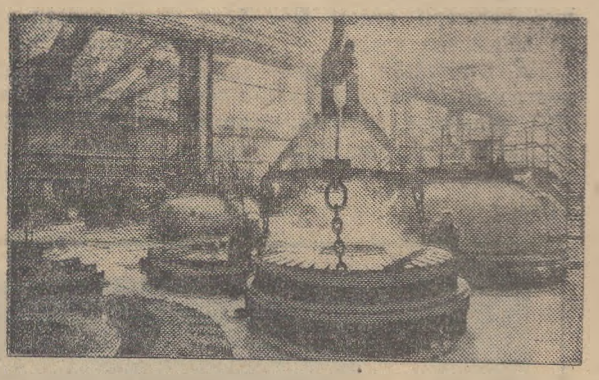

БІЛОРУСЬКА РСР. Випуск покришок нової моделі для 110-тонних БелАЗів освоєно на заводі надвеликогабаритних шин об'єднання «Бобруйськшина». Вони мають 42 шари корду, розраховані на пробіг понад 40 тисяч кілометрів. Конструкцію і основні технологічні режими їх виготовлення розробили вчені Дніпропетровського філіалу науково-дослідного інституту шинної промисловості.

На знімку: в цеху вулканізації заводу надвеликогабаритних шин.

(Фотохроніка ТАРС—РАТАУ).

Бригадному методу — дорогу!

Курс на ударну працю

З кожним роком на розрізі «Бандурівський» зростає кількість бригад екскаваторників, які добиваються високих показників у змаганні. Початок цьому поклав екіпаж крокуючого екскаватора ЕШ-10/70, який очолює кавалер ордена Леніна П. И. Олефіров, ще в 1981 році, перебивши за рік три мільйони кубометрів гірничої маси.

Ініціативу було підхоплено, і зараз на підприємстві близько десяти бригад механізаторів перевершили нормативні навантаження на машину за період з початку року. Значною мірою допомагає цьому застосування нових форм організації праці — на єдиний наряд з урахуванням коефіцієнта трудової участі.

Всі бригади охоплені різними формами соціалістичного змагання, яке спрямоване на забезпечення високоефективного використання гірничої техніки, досягнення найвищого кінцевого результату.

Трудовому суперництву належить широка гласність. Кожна чергова зміна знає, як попрацювала попередня, і орієнтує себе на вищі показники. Все це робить змагання живим, динамічним.

Ще не так давно річне навантаження на екскаватор типу ЕКГ один мільйон кубометрів породи було рекордним. А тепер воно стало нормою, наприклад, для бригади старшого машиніста Г. О. Логвиненка. З початку року вона вийняла і відвантажила на залізничний транспорт 600 тисяч кубометрів породи, що на 50 тисяч кубометрів більше, ніж передбачалося завданням. Цей колектив має на меті перевершити за рік мільйонний рубіж і впевнено йде до своєї мети.

Під стать йому працює і бригада, яку очолює А. М. Гончарук. З початку року вона також перевершила 600-тисячний рубіж, вийнявши додатково 46 тисяч кубометрів породи. Відзначився і екіпаж під керівництвом старшого машиніста І. М. Орленка.

Серед бригад, що управляють крокуючими екскаваторами, сьогодні той у роботі задає молодий колектив на чолі з В. Г. Нетривайлом. Цей екіпаж з початку року перевершив нормативне навантаження на машину більше як на 100 тисяч кубометрів породи.

Що ж сприяло успіхові? Перш за все, дисципліна і згуртованість механізаторів. Їхня професійна майстерність. Кожен член бригади свідомо ставиться до виконання обов'язків, дорожить честю колективу, проявляє старання. Не здають позицій і ініціатори змагання за досягнення рекордного навантаження на екскаватор екіпажі Л. В. Колесника та П. И. Олефірова.

Сьогодні основна турбота бандурівських гірників — прискорення у роботі. Спрямовуючи зусилля на успішне здійснення рішень XXVII з'їзду КПРС, вони поступово прибавляють у праці. Так, вісім передових екскаваторних бригад зобов'язалися виконати свої річні завдання до 69 роковин Великого Жовтня, а плани двох років п'ятирічки — до 70 роковин Великої Жовтневої соціалістичної революції.

На загальних зборах механізатори закликали всіх гірників ще ширше розгорнути змагання за дострокове виконання п'ятирічного плану, зробити кожну зміну ударною.

Приклад передовиків запалює інших на досягнення високих результатів. Колективу розрізу напередодні Дня шахтаря є чим звітувати. З початку року видобуто додатково до плану понад 16 тисяч тонн вугілля, відсипано у відвали 440 тисяч кубометрів породи. Продуктивність праці на видобуванні палива на 3,6 процента вища планового показника. Колектив успішно виконує взяті соціалістичні зобов'язання, зміцнює свій крок по шляху прискорення.

В. БУЛДОВИЧ,
інженер по змаганню.

СЛІДАМИ НЕОПУБЛІКОВАНИХ ЛИСТІВ

Вчителі міської середньої школи № 10 Н. Усачова, А. Пузиревська та Д. Чернявська в листі до редакції з обуренням повідомляли про те, що нього літа група учнів, які були в таборі праці і відпочинку в радгоспі «Більшовик», одержали харчове отруєння. Як виявилося, викликане воно неякісним яблучним соком, купленим у місцевому магазині. Строк придатності для вживання цього продукту давно вийшов.

Редакція направляла цей сигнал для вжиття заходів голові правління райспоживспілки М. Семку. Він повідомив, що постановою правління Добронадіївського ССТ за реалізацію товарів з простроченими строками завідуючому магазином № 21 с. Ульянівки М. Швецю оголошено догану, а продавцю Н. Манжулі — зауважено.

Всі матеріально відповідальні особи суворо попереджені про необхідність регулярно слідкувати за тим, щоб не потрапляли у продаж продукти з простроченими строками реалізації.

* * *

Мешканці селища Пантаївки Вігінська, Калашник, Лисенко, Варченко, Лебідь та інші сигналізували до редакції про те, що 3 липня експедитор відділу робітничого постачання Ю. Слонь відмовився вивантажити у гастроном № 2 білковий хліб для діабетиків.

Начальник відділу робітничого постачання Ю. П. Фільчаков, якому редакція направляла листа для вжиття заходів, повідомив, що під час перевірки факти підтвердилися. За порушення порядку і умов завезення хліба експедитору Ю. Слоню наказом по відділу робітничого постачання оголошено догану.



★

У виробничому управлінні водопровідно-каналізаційного господарства заслуженою повагою користується С. О. Варченко. І не тільки тому, що старанно виконує свою роботу. Він доброзичливий, щирий, товариський. Носить звання «Ударник комуністичної праці».

На знімку: слюсар С. О. ВАРЧЕНКО.

Фото О. Касперова.

★

Активні помічники

Відбувся злет санітарних інспекторів міста. Старанно виконують свої громадські обов'язки, систематично підвищують теоретичні знання з основ санітарії і практичні навики, подають значну допомогу лікарям у наведенні і підтриманні належного санітарного стану на підприємствах Л. А. Гофельд з заводу гірського воску, Н. И. Лук'янова з середньої школи № 16, Н. Ф. Чернова з хлібозаводу, В. В. Ільченко з заводу «Автоштамп», С. І. Козленко з рудоремонтного заводу та інші інспектори.

На злеті громадські інспектори обмінялися досвідом. Кращі з них відзначені подарунками та грамотами міського товариства Червоного Хреста і санітарно-епідеміологічної станції.

Учасники злету прийняли звернення до всіх громадських санітарних інспекторів міста.

Т. ЗАПОРОЖЕЦЬ,
голова міського товариства Червоного Хреста.

Лист покликав у дорогу

Хто впорядкує вулиці?

«Дуже зраділи ми, коли дізналися, що по вулиці Садовій будуть курсувати автобуси маршруту № 49. Думали, тепер і дітям буде чим під'їхати до шкіл №№ 15 та 19, і робітники та службовці швидше зможуть добратися до автовокзалу. Та радість виявилася передчасною. Цей автобус курсував лише один день.

Подзвонили у відділ експлуатації автотранспортного підприємства № 10011. Там пояснили, що цей маршрут, а також маршрут № 5-Б, який здійснювався в години «пік», відмінено через поганий стан дороги», — писала в листі до редакції група олександрійців.

Ознайомившись з листом, вирішили побувати на вулиці Садовій. Невтішну картину побачили тут.

У багатьох місцях тверде покриття шляху вийшло з ладу. Біля будинку № 39 — величезна калюжа. І, як пояснили мешканці, стоїть вона тут уже не перший рік. Справа в тому, що стік для води перекрив новозбудований гараж. Під час непогоди ні пішоходам пройти, ні транспорту проїхати.

На жаль, в такому стані не лише вулиця Садова. Справедливі нарікання висловлюють і мешканці вулиці Червоного Козацтва, адже від будинку № 39 до перехрестя з вулицею 6 Грудня та від дитячої лікарні до вулиці Садової вона також не впорядкована, тут безліч вибоїн, де утворюються калюжі. Аналогічний стан на вулиці Чичеріна, площі Кірова біля поштового відділення зв'язку.

Біля будинку № 37 не закритий люк водоканалізаційного колодязя. Чимало відкритих люків та невідремонтованих водоканалізаційних колодязів і по вулицях Калініна, Свердлова, Карла Лібкнехта, Семашка, Червоноармійська, Шевченка, Енгельса та ін. А це щодня загрожує життю мешканців та гостей міста.

По вулиці Пархоменка прокладено водостічну трубу. Але не встановлено решітку для затримання сміття. Через це вона забилася. Під час великих дощів вода витікає на проїжджу частину і тротуари.

Доводиться констатувати, що на багатьох вулицях міста проїжджі частини та й тротуари вчасно не ремонтуються, занедбані. За технічним станом водоканалізаційних та зв'язкових колодязів належного нагляду не здійснюється. Коли ж нарешті відділ комунального господарства міськвиконкому наведе порядок у цьому питанні, посправжньому питатиме з підприємств, організацій, які повинні підтримувати в належному стані закріплені за ними вулиці?

Рейдова бригада:
А. ПОНОМАРЕНКО, Д. ТІТЕНСЬКИЙ, О. ФЕДАН, О. ЧОРНОМОР, О. ПИЛИПЕНКО, К. КУЛЯВІН — чергові громадської приймальні редакції.

КОЛОНКА КОМЕНТАТОРА

Час не жде

У невеликому мексіканському містечку Істапа завершилася чергова зустріч лідерів «делійської шістки» — Аргентини, Індії, Греції, Мексіки, Швеції і Танзанії. Минуло трохи більше двох років відтоді, як керівники цих країн уперше виступили з закликом до ядерних держав заборонити випробування, виробництво і розгортання ядерних систем зброї і засобів доставки. Миролюбні ініціативи цих авторитетних діячів, які представляють значну частину людства, їх готовність практично сприяти припиненню ядерних випробувань завжди знаходили повне розуміння і підтримку в Радянському Союзі. Однак Вашінгтон досі залишається глухим до голосу розуму, що й викликало необхідність проведення нової зустрічі «шістки», приуроченої до річниці атомного бомбардування Хіросіми.

Відкриваючи її, президент Мексіки М. Де Ла Мадрід підкреслив, що ядерній зброї, яка загрожує самому існуванню людства, необхідно протиставити ще більш могутню зброю — волю мільйонів людей до миру і збереження життя на землі. Її й продемонстрували учасники мексіканської зустрічі.

Лідери «шістки» знову звертають увагу на крайню небезпечність планів мілітаризації космосу, підкреслюючи, що створення космічної зброї призвело б до необоротної ескалації гонки озброєнь і перекреслило б будь-яку можливість досягнення угоди про заборону ядерних випробувань.

У виступах учасників мексіканської зустрічі було висловлено глибоку вдячність Радянському Союзові, який сповнений твердої рішимості продовжувати наполегливо і послідовно добиватися розв'язання гострої, невідкладної проблеми повної заборони ядерних випробувань. На превеликий жаль, як відзначив прем'єр-міністр Греції А. Папандреу, іншу позицію займає адміністрація США, яка не дає позитивної відповіді на звернення «делійської шістки» й ігнорує мирні ініціативи Радянського Союзу. В цих умовах, залишив представник Танзанії Д. Ж. Ньєрере, першорядної ваги набуває завдання пробудити в Сполучених Штатах свідомість справжніх масштабів тієї небезпеки, яка нависла над людством, і відповідальності за його майбутнє.

Закликавши учасників зустрічі в Істапі зробити все можливе, щоб не допустити повторення трагедії Хіросіми і Нагасакі, мери цих японських міст у своїх посланнях підкреслюють, що не можна зволікати, бо завтра може бути вже пізно. Час би Вашінгтону прислухатися до цього заклику.

Б. ШАБАЄВ,
оглядач ТАРС.

ЛЕНІНСЬКИЙ ПРАПОР
3 стор. 13 серпня 1986 р.



КРИМ. Найстаріший у країні всесоюзний піонерський табір «Артек» імені В. І. Леніна по праву називають містом дружби. Щороку тут відпочивають тисячі радянських школярів, а також посланці піонерських і прогресивних дитячих і юнацьких організацій різних країн і континентів. Нині в дитячій здравниці літня міжнародна зміна. Краще пізнати один одного різномовній дітворі допомагають національні дні зарубіжних країн, спільні екскурсії по Південному берегу Криму, нескінченні пісні біля вогнища, і звичайно ж, купання в теплому, ласкавому морі.

На знімку: ігри і танці під час національних днів Югославії.

Фото К. Дудченка (Фотохроніка РАТАУ).

Вони дарують життя

Дати свою кров — врятувати комусь життя, повернути радість, відвести недугу. Багато цінних лікарських препаратів, необхідних для лікування хвороб, виготовляють з донорської крові.

243 чоловіка прийшли на донорський пункт при Новопразькій лікарні, 34 — вперше.

Напередодні була проведена велика роз'яснювальна робота: прочитано лекції по радіо, в колгоспах, на підприємствах вивішено яскраві плакати. Активними пропагандистами донорства стали комсомольці лікарні. За їх ініціативою і власним прикладом лави донорів поповнили 80 чоловік.

Посмішками, квітами, улюбленими мелодіями зустрічали донорів працівники лікарні.

За першим покликом приходять на допомогу А. Т. Коваленко, А. Я. Григоренко, Г. Ф. Сахаровська, В. І. Довгорученко, Б. М. Радченко, В. Д. Сніжко, Ю. Ф. Щебак, О. І. Мудряк, С. М. Сагура.

Більше як 40 разів дали свою кров і стали Почесними донорами СРСР прохідник шахти «Світлопільська» І. І. Середа, учитель Новопразької середньої школи М. М. Антонюк, працівник комунгоспу М. І. Діброва.

Вдячність і шана Вам, дорогі друзі!

В. ОСЕТНЯЖСЬКА,
голова Новопразького дільничного комітету товариства Червоного Хреста.

НА голубому екрані

П'ЯТНИЦЯ, 15 СЕРПНЯ
І ПРОГРАМА ЦТ

8.00 «Час».
8.40 В концертному залі — школярі.
9.20 Документальні фільми «Вибираю Антарктиду». «На крилах Аерофлоту».
9.55 «Останній довід королів». Художній телефільм. 4 серія.
11.10 Новини.

* * *

14.30 Новини.
14.50 «Перевірено практикою». Документальні фільми.
15.45 Народні пісні різних областей Росії у виконанні хору російської пісні ЦТ і ВР.
16.10 Новини.
16.15 Російська мова.
16.45 Герої Жюля Верна на екрані. Художній фільм «Таємниця острова Бек-Кап» (Чехословаччина).
18.05 «Чим можемо допомогти?» Документальний фільм про шкідливість пияцтва.
18.15 «Співдружність». Тележурнал.
18.45 Сьогодні у світі.
19.00 Мультфільм для дорослих «Мир дому твоєму».
19.20 Екологічний щоденник.
19.55 Новини.
20.00 «В країні пальм і снігів». Кінонарис про Індію.
20.30 Ритми Індії.
21.00 «Час».
21.40 На екрані — кінокомедія. «Вірні друзі».
23.20 Сьогодні у світі.
23.35 Чемпіонат світу з баскетболу. Жінки. Півфінал; чемпіонат світу з шахів. Матч-реванш.

ПРОГРАМА УТ

10.00 Новини.
10.20 Виробнича гімнастика.
10.30 Молодіжна студія «Гарт».
11.15 Художній телефільм «Благочестива Марта». 2 серія.
12.30 «Автограф» Поет-пісняр М. Ткач.
13.30 Новини.

* * *

16.00 Новини.
16.15 Концерт заслуженого артиста УРСР К. Голубничого.
17.10 Телефільм «Нетьмяніючий блиск барв».
17.30 Народна творчість. Самодіяльні майстри декоративно-прикладного мистецтва Донбасу.
18.00 Документальний фільм «Завжди з хлібом».
18.30 Співає заслужена артистка УРСР Л. Артеменко.
19.00 Актуальна камера.
19.30 «Прискорення». Роль людського фактору. На прикладі роботи Тернопільського виробничого об'єднання «Батра».
20.00 Ліричні мелодії.
20.40 На добраніч, діти!
21.00 «Час».
21.40 Співає тріо Мареничів.
22.50 «Світ поезії». Сонети І. Франка.
23.10 Новини.

ІІ ПРОГРАМА ЦТ

18.00 Новини.
18.15 «Випробування дістатком». Про проблеми морального виховання.
18.50 Чемпіонат світу з баскетболу. Жінки. Півфінал.
19.30 «Для всіх і для кожного». «Два обличчя новосілля».
20.00 Вечірня казка.
20.15 Чемпіонат СРСР з городошного спорту.
21.00 «Час».
21.40 Концерт майстрів мистецтв.
22.40 Новини.

СУБОТА, 16 СЕРПНЯ
І ПРОГРАМА ЦТ

8.00 «Час».
8.40 Творчість юних.
9.10 «Дім в квартирі». Передача 2.
9.50 За безпеку руху.
10.00 «Здоров'я».
10.45 «Всі люблять цирк».
11.30 Для всіх і для кожного. «На радість вам». Про проблему модного одягу.
12.00 Образотворче мистецтво. Огляд.
12.45 «Як ми відпочиваємо».
13.20 Прем'єра фільму-вистави Московського театру «Современник», «Поспішайте робити добро». У перерві — 14.30 Новини.
15.35 «У світі тварин».
16.40 «Для вас, ветерани». Концерт.
17.40 Мультфільми кіностудії «Союзмультфільм» «Пиріжок». «Стріла летить у казку».
18.20 На запитання телеглядачів відповідає академік В. Афанасьєв.
18.50 Чемпіонат світу з шахів. Матч-реванш.
18.55 Новини.
19.00 Художні фільми народного артиста СРСР кінорежисера І. Пир'єва. «Ідіот».
21.00 «Час».
21.40 В суботу ввечері. «Музика, літо і ми». Естрадний концерт.
23.00 Чемпіонат світу з баскетболу. Жінки. Матч за 3 місце.
23.40 Новини.

ПРОГРАМА УТ

10.00 Новини.
10.20 Ритмічна гімнастика.
10.50 Сонячне коло.
11.30 «Наука і час». Історія однієї розробки.
12.00 Інтерклуб.
13.00 Новини.
13.15 «Дитячий кінотеатр». Зустріч школярів з режисером В. Бортком і перегляд художнього телефільму «Без сім'ї».
14.40 «Чи можна жити не по совісті?». Повтор передачі «Прямий зв'язок» від 31 липня і відповіді на запитання.
16.10 А. Адан. «Жізель». Балетна вистава.
18.15 «Скарби музеїв України». К. Костанді. «Самотній».
18.30 Актуальна камера.
19.00 Чемпіонат СРСР з футболу. «Динамо» (Київ) — «Динамо» (Мінськ).
20.45 На добраніч, діти!
21.00 «Час».
21.40 М. Куліш. «Комуна в степах». Бистава. В перерві — Новини.

ІІ ПРОГРАМА ЦТ

8.00 Гімнастика.
8.15 Прем'єра документального телефільму «Місячний камінь Ірень-ріки».
8.30 Ритмічна гімнастика.
9.15 Музична передача «Ранкова пошта».
9.45 «Наш сад».
10.15 «Золота липа». Мультфільм.
10.25 IX літня Спартакіада народів СРСР. Теніс.
10.55 Вибрані сторінки світової культури. Мистецтво режисера.
11.40 «Схід над Гангом». Художній фільм. 1 і 2 серії.
14.00 Стадіон для всіх.
14.30 «Талант». Художній телефільм. 1 серія «Бережков винаходить колесо».
15.40 «Москва. Великий зал консерваторії». На концертах В. Овчинникова.
17.30 Клуб мандрівників.
18.30 Чемпіонат світу з водних видів спорту. Водне поло. Збірна СРСР — збірна США.
21.00 «Час».
21.40 «Ти повинен жити». Художній фільм.
23.00 Новини.

НЕДІЛЯ, 17 СЕРПНЯ
ДЕНЬ ПОВІТРЯНОГО ФЛОТУ СРСР
І ПРОГРАМА ЦТ

8.00 «Час».
8.40 Ритмічна гімнастика.
9.10 Прем'єра документального телефільму «В степу під Єсенсаєм».
9.20 33-й тираж «Спортлото».
9.30 «Будильник».
10.00 Служу Радянському Союзу!
11.00 Музична передача «Ранкова пошта».
11.30 Клуб мандрівників.
12.30 Музичний кіоск.
13.00 Сільська година.
14.00 Прем'єра документального телефільму «Життя на землі» (Англія). 9 серія.
14.55 Поезія. В. Федоров.
15.40 Сьогодні — День Повітряного Флоту СРСР. Виступ Головнокомандуючого Військово-Повітряними силами, заступника міністра оборони СРСР, двічі Героя Радянського Союзу, маршала авіації О. М. Єфимова.
15.55 Народні мелодії.
16.10 Із зібрання Держфільмофонду СРСР. «Груня Корнакова». Художній фільм.
18.00 Міжнародна панорама.
18.45 Мультфільм.
19.35 Новини.
19.40 Оперета. оперета.
21.00 «Час».
21.45 Чемпіонат світу з баскетболу. Жінки. Фінал.
23.20 Новини.

ПРОГРАМА УТ

10.00 Новини.
10.20 Ритмічна гімнастика.
10.50 Телефільм «Виходжу на ціль».
11.10 Концертний зал «Дружба». Виступає Державний ансамбль пісні і танцю Казахської РСР.
12.00 Телефільм «Місто Куйбишев».
12.50 Доброго вам здоров'я.
13.30 І. Кальман. «Циганпрем'єр». Вистава Харківського театру музичної комедії. В перерві — Новини.
15.30 Село і люди.
16.00 Сьогодні — День Повітряного Флоту СРСР. Слава солдатська.
17.00 Естрадні ритми.
17.20 Для старшокласників. «Товариш».
17.55 «Уроки спілкування». Прем'єра науково-популярного фільму «Вчитель, якого чекають».
19.00 Актуальна камера.
19.35 Кіноконцерт на замовлення трудівників Чорнобиля.
20.45 На добраніч, діти!
21.00 «Час».
21.45 Художній фільм «Парашутисти».
23.10 Новини.

ІІ ПРОГРАМА ЦТ

8.00 На зарядку ставай!
8.20 «Ти повинен жити». Художній фільм.
9.40 Російська мова.
10.10 Є. Рахмадієв. Концерт для скрипки з оркестром.
11.00 IX літня Спартакіада народів СРСР. Теніс.
11.30 12-й поверх. Додаток до передачі «Світ і молодь».
13.20 Програма Ленінградського телебачення.
14.45 Реклама.
14.50 «Талант». Художній телефільм. 2 серія. «Всесвітня контора винаходів».
16.00 Розповідають наші кореспонденти.
16.30 «Слідство ведуть ЗНАТОКИ». «Покірної голови...» Телевистава.
18.00 Із скарбниці світової музичної культури. П. Чайковський Кантата «Москва».
18.30 «Наш дім». Тележурнал.
19.15 Грає В. Чугунов (баян).
19.35 Поезія. Вірші К. Симонова. Читає Л. Гурченко.
20.00 Вечірня казка.
20.15 Міжнародний турнір з регбі. Збірна СРСР — збірна Румунії.
21.00 «Час».
21.45 «Особисті рахунки». Художній фільм.

Тво редактора
В. УРСАТЬЄВА.

Оголошення, довідки

ОЛЕКСАНДРІЙСЬКЕ МІСЬКЕ ВІДДІЛЕННЯ БЮРО ПО ПРАЦЕВЛАШТУВАННЮ НАСЕЛЕННЯ ЗАПРОШУЄ НА РОБОТУ

по замовленню № 65:
кравців,
учнів кравців,
кравців-надомників,
електриків,
слюсарів-ремонтників,
техпрацівниць в ательє,
приймальників замовлень.

Спеціальність кравця можна набути в училищі з відривом від виробництва.

по замовленню № 66:
головного бухгалтера,
жерстяника,
електрогазозварювальника,
слюсаря-сантехніка.

по замовленню № 74:
юристів,
завідуючих складами,
комірників продуктових складів,
прибиральницю службових приміщень,
продавців,
штукатурів-малярів,
газоелектрозварювальників,
слюсаря-сантехніка.
Оплата відрядно-преміальна.

по замовленню № 75:
слюсаря-ремонтника,
вантажників,
робітників у технологічний цех,
робітників у цех розливу пива,
електрокарника,
двірника,
електрика,
слюсаря контрольно - вимірювальних приладів і автоматики,
налагоджувальників лінії розливу пива,
комірників,
токаря.

по замовленню № 76:
старшого інженера по обладнанню та вантажників.

За докладнішими відомостями звертатися в Олександрійське міське відділення бюро по працевлаштуванню населення на адресу: м. Олександрія, вул. Шевченка, 91.

Адміністрація.

ОЛЕКСАНДРІЙСЬКОМУ ІНДУСТРІАЛЬНОМУ ТЕХНІКУМУ
на постійну роботу потрібні:
лаборанти,
прибиральниці,
слюсарі-електромонтери,
слюсар-сантехнік,
тесляр.

Адміністрація.

ОЛЕКСАНДРІЙСЬКИЙ УЧБОВО-КУРСОВИЙ КОМБІНАТ
проводить набір учнів у групи:
пекарів,
пекарів-кондитерів,
продавців.

Початок занять з 15 серпня 1988 року. Середній розмір стипендії — 58 карбованців на місяць.

Звертатися на адресу: м. Олександрія, мікрорайон «Жовтневий», їхати до зупинки «Прохладна», учбово-курсовий комбінат ОСС, телефон 5-10-72.

Адміністрація.

ОЛЕКСАНДРІЙСЬКІЙ ІНКУБАТОРНІЙ СТАНЦІЇ ПОТРІБНІ НА ПОСТІЙНУ РОБОТУ
водії.

За довідками звертатися на адресу: м. Олександрія, Войнівське шосе, 1, інкубаторна станція, телефон 2-12-80, їхати автобусами 50, 6 до зупинки «Меблева фабрика».

Адміністрація.

Колектив тресту «Олександріярозрізобуд» висловлює глибоке співчуття працівнику тресту Косовській Ларисі Євгеніївні з приводу смерті її матері
ЗІНАЇДИ МИХАЙЛІВНИ.

Колектив працівників районної дирекції кіномережі висловлює глибоке співчуття кіномеханіку Червонокам'янського кіностаціонару Куроп'ятнику Савелію Васильовичу з приводу смерті його дружини
ГАЛИНИ ВАСИЛІВНИ.

«ЛЕНИНСКОЕ ЗНАМЯ» — орган Александрийских городского и районного комитетов Компартии Украины, городского и районного Советов народных депутатов Кировоградской области (выходит на украинском языке).

АДРЕСА РЕДАКЦІЇ:
317900, м. Олександрія,
вул. Шевченка, 74.

ТЕЛЕФОНИ: редактора — 2-23-45, відділів: партійного життя — 2-24-33, промисловості—2-36-63, сільського господарства—2-27-93, відповідального секретаря — 2-35-63, відділу листів — 2-01-43, приймальні — 2-22-32, бухгалтера — 2-27-93.

Спосіб друку високий. Газету виготовили поліграфісти: лінотиліст М. Г. Матюшенко, складачі В. Є. Приходько, М. Г. Матюшенко, друкар О. Д. Кучеренко.

Олександрійська міська друкарня Кіровоградського облуправління у справах видавництв, поліграфії і книжкової торгівлі,
Індекс 62065. Телефони: 2-31-35, 2-34-70. Тираж 28180. Обсяг 1 друк. арк.
м. Олександрія, вул. Шевченка, 81.
Зам. № 6533.

ПРОЛЕТАРІ ВСІХ КРАЇН, ЄДНАЙТЕСЯ!

Ленінський ПРАПОР

ГАЗЕТА НАГОРОДЖЕНА ПОЧЕСНОЮ ГРАМОТОЮ ПРЕЗИДІЇ ВЕРХОВНОЇ РАДИ УРСР

Серпень
15
П'ятниця
1986
№ 130 (10438)
Ціна 3 коп.
Газета виходить у вівторок, середу, п'ятницю, суботу.

ОРГАН ОЛЕКСАНДРІЙСЬКИХ МІСЬКОГО ТА РАЙОННОГО КОМІТЕТІВ КОМПАРТІЇ УКРАЇНИ, МІСЬКОЇ ТА РАЙОННОЇ РАД НАРОДНИХ ДЕПУТАТІВ КІРОВОГРАДСЬКОЇ ОБЛАСТІ

ГАЗЕТА ВИДАЄТЬСЯ З 26 БЕРЕЗНЯ 1919 РОКУ

ПО ПРАЦІ ШАНА

Іван Миколайович Бакулін працює слюсарем в цеху по ремонту шахтного обладнання на рудоремонтному заводі. Змінні завдання виконує на 150—180 процентів. Він добре володіє також суміжними спеціальностями електрика, електрозварювальника.

Робітнику присвоєно звання «Кращий за професією».

Іван Миколайович активний раціоналізатор. Його занесено на Дошку пошани заводу.

Фото М. Пальчика.



По 50 центнерів зерна кукурудзи!

Такий урожай зобов'язалися зібрати хлібороби кінзаводу

Нещодавно Центральний Комітет КПРС і Рада Міністрів СРСР прийняли постанову «Про заходи щодо підвищення стабільності зернового господарства країни і збільшення хлібофуражних ресурсів у дванадцятій п'ятирічці». В ній наголошується, що економічне і соціально-політичне значення зернової проблеми в сучасних умовах незмірно зростає.

Трудівники кінзаводу розуміють, що значним резервом забезпечення високих і сталих урожаїв зерна є кукурудза.

Досвід вирощування качанистої в нашому господарстві свідчить, що навіть у несприятливі за погодними умовами роки можна виростити і зібрати по 35—40 і більше центнерів зерна кукурудзи з кожного гектара. Головне у цій справі — ретельне дотримання індустріальної технології і внесення необхідної кількості добрив. По кукурудзі ми розміщуємо озимі культури. Тому під качанисту на кожен гектар грунту вносимо по 35 тонн органіки та значну кількість мінеральних добрив. Сіємо і вирощуємо, дотримуючись всіх вимог агротехніки.

Цього року кукурудзоводи нашого господарства добре підготували грунт, в кращі строки висіяли добірне зерно. Потім старанно доглядали посіви, підживлювали їх.

Нині маємо непогані види на врожай. За попередніми підрахунками кожен гектар видасть по 50 центнерів зерна кукурудзи.

Важливо під час збирання не допустити втрат урожаю. Адміністрація, партійна, профспілкова і комсомольська організації господарства розробили план збиральних робіт.

Зернова кукурудза у кінзаводі займає 340 гектарів. Косовицю її будемо вести груповим методом. Безперебійну доставку качанів з поля на тік забезпечить транспортний загін.

Створено три тимчасові партійні групи. Очолили їх головний агроном А. М. Педченко і керуючі відділками І. В. Карпов та П. С. Кравченко. Контроль за якістю збирання здійснюватимуть пости народного контролю.

Продумано і технічне забезпечення збирально - транспортного комплексу. На полі постійно чергуватимуть машини технічної допомоги. Буде налагоджено чіткий радіозв'язок з диспетчерським пунктом та ремонтною майстернею.

Але головну роль у цій кампанії відіграватимуть люди. Від їх наполегливості, старання залежить доля урожаю. Тому розроблено заходи морального та матеріального заохочення членів кукурудзозбирального комплексу. Голова комітету профспілки Ф. К. Максименко буде постійно контролювати гласність соціалістичного змагання.

Життя вимагає від трудівників агропромислового комплексу збільшити виробництво продукції сільського господарства. Тож закликаю всіх хліборобів району наслідувати наш приклад і розгорнути наполегливу боротьбу за високий урожай кукурудзи. Вважаю, що в більшості господарств є можливість зібрати по 40—50 центнерів зерна на круг.

В. КИЩУК,
директор кінзаводу.

УКАЗ

Президії Верховної Ради СРСР

ПРО НАГОРОДЖЕННЯ ОРДЕНАМИ І МЕДАЛЯМИ СРСР КОЛГОСПНИКІВ, РОБІТНИКІВ І СПЕЦІАЛІСТІВ ПІДПРИЄМСТВ І ОРГАНІЗАЦІЙ АГРОПРОМИСЛОВОГО КОМПЛЕКСУ УКРАЇНСЬКОЇ РСР.

За успіхи, досягнуті у виконанні завдань одинадцятої п'ятирічки і соціалістичних зобов'язань по виробництву і переробці сільськогосподарської продукції, нагородити:

по Олександрійському району:

ОРДЕНОМ ТРУДОВОЇ СЛАВИ III СТУПЕНЯ

Дударя Володимира Григоровича — тракториста колгоспу імені Фрунзе.

Зеленського Олександра Яковича — тракториста колгоспу «Ленінським шляхом».

Кармазін Валентину Гнатівну — доярку колгоспу «Росія».

Коваленко Ганну Сидорівну — доярку Олександрійського кінзаводу № 174.

Мельника Івана Васильовича — тракториста колгоспу імені Петровського.

Музафарова Миколу Сабіровича — тракториста колгоспу «Прапор комунізму».

Овдійчук Ганну Іванівну — доярку колгоспу імені Шевченка.

Прокопенко Людмилу Олексіївну — робітницю Олександрійського м'ясокомбінату.

(Далі буде).

ПЛАН ДВОХ РОКІВ П'ЯТИРІЧКИ — ДО 70-РІЧЧЯ ВЕЛИКОГО ЖОВТНЯ

Перші переможці

Перетворюючи в життя рішення XXVII з'їзду КПРС, трудівники Олександрійського району взяли підвищені соціалістичні зобов'язання, спрямовані на дострокове виконання завдань п'ятирічки, і стали на ударну трудову вахту під девізом: «План двох років п'ятирічки — до 70-річчя Великого Жовтня».

Переможцями вахти, що тривала в липні і була присвячена Російській Радянській Федеративній Соціалістичній Республіці, у районі визнано:

Колектив молочнопле.мінної ферми № 1 кінзаводу, де завідуючим Г. Г. Виходець. Від кожної корови доярки одержали по 337 кілограмів молока при плані 300.

Колектив цеху контрольно - вимірювальних приладів і автоматики цукрозаводу, де начальником В. І. Козило. План-графік ремонту обладнання виконано на 120 процентів, денні норми трудівники цеху перекривають на 70 процентів.

Колектив центральної районної аптеки № 150, де завідуючою В. Ф. Бойко. План роздрібної торгівлі медикаментами фармацевти виконали на 108 процентів, а оптової торгівлі — на 105 процентів.

В індивідуальному трудовому суперництві першість вибороли:

Комбайнер радгоспу цукрокомбінату В. І. Задорожній, який комбайном СК-6 намолотив 7359 центнерів зерна ранніх зернових при зобов'язанні 4000 центнерів.

Доярка кінзаводу В. Т. Решітько. Трудівниця надоїла від кожної корови своєї групи по 472 кілограми молока при зобов'язанні 350 кілограмів.

Темпи не спадають

Не знижує темпів у праці колектив управління по монтажу, демонтажу і ремонту гірничошахтного устаткування виробничого об'єднання «Олександріявугілля». Так, з початку року виконано робіт додатково до плану на 64 тисячі карбованців.

За минулий місяць краще інших попрацювали трудівники дільниці № 7 по ремонту брикетного устаткування на Димитровському технологічному комплексі (начальник М. С. Клюєв).

Значного успіху добилися у змаганні бригади слюсарів - ремонтників брикетного і гірничошахтного устаткування під керівництвом І. П. Слободянюка та М. П. Дяченка. Вони нагороджені перехідними червоними вимпелами.

Звання кращих за професією за перше півріччя присвоєно В. Т. Беруненку, А. С. Цаплієнко та Г. А. Босій

Звання «Кращий молодий робітник» удостоєні М. В. Шинкарук та Г. М. Бельковець.

Л. БОРЄВА.

У чіткому ритмі

Стабільно працює колектив Семенівського заводу гірського воску. Кожна зміна підтримує чіткий робочий ритм, забезпечує порядок на виробництві. Це дозволяє вуглехімікам успішно виконувати доведені плани і взяті соціалістичні зобов'язання.

За сім місяців споживачам відправлено на 2466 тонн вуглелужних реагентів більше, ніж передбачалося завданням. Загалом реалізовано надпланової продукції на 355 тисяч карбованців. Обсяг реалізації збільшено проти відповідного періоду минулого року на 5,8 процента.

Ф. ФЕДОРЕНКО.

Хто як виробляє молоко

Дані про надій молока в колгоспах і радгоспах району в кілограмах від кожної корови за день 12 серпня (перша графа — в цьому році, друга — було в цей день торік):

«Прапор комунізму»	10,6	9,2
ім. В. Ульянова	10,2	9,5
ім. Свердлова	9,9	9,9
«Прогрес»	9,8	9,8
ім. Карла Маркса	9,2	9,3
ім. Кірова	9,2	8,9
ім. Леніна	9,1	8,5
«Червоний прапор»	9,1	8,5
«Росія»	8,8	8,8
ім. Калініна	8,7	8,9
«Україна»	8,7	9,0
«Маяк»	8,5	8,2
ім. Димитрова	8,4	7,7
«Ленінським шляхом»	8,3	8,4
ім. Петровського	8,3	9,7
«Перемога»	8,1	7,5
ім. Фрунзе	8,0	7,3
ім. Шевченка	6,9	8,5
ім. Енгельса	5,9	7,7
По колгоспах	**8,8**	**8,6**
РАДГОСПИ		
«Шарівський»	10,7	9,2
Кінзавод	9,9	9,4
Радгосптехнікум	9,7	12,1
Цукрокомбінат	9,7	12,1
ім. Гагаріна	8,6	6,3
«Більшовик»	7,8	8,1
По району	**8,9**	**8,8**

Слово робочій людині

Усі фактори важливі

У промові Генеральний секретар ЦК КПРС М. С. Горбачов на нараді активу Хабаровської крайової парторганізації сказав: «Перебудова невідкладна, вона торкається кожного і в усьому». Коли читав ці слова в газеті, то серце підказувало, що вони цілком стосуються і мене, як комуніста, хлібороба, спеціаліста сільськогосподарського виробництва.

Дійсно, нині по старинці жити і працювати не можна. В час науково-технічного прогресу кожен повинен в будь-якій роботі шукати крупинки нового, передового, які б відкривали простір до дальшого руху вперед.

Ми, трудівники полів, завжди мріємо про високі врожаї і насамперед зернового клину. Адже хліб — всьому голова.

Я, як агроном, знаю, що доля врожаїв у наших руках. Проте ми далеко не завжди беремо від землі те, що вона може нам дати.

У розпорядженні колгоспників нашого відділка 2092 гектари орної землі. Урожай ранніх зернових культур нинішнього року не радує. Лише по 20,2 центнера зерна на круг одержали. Це набагато менше запланованого.

Причиною недобору зерна є не лише засуха. Необхідно по-господарськи дбати про родючість землі. І дрібниць у цій справі немає. Своєчасна і якісна підготовка ґрунту, його удобрення, дотримання сівозмін, вибір прогресивних технологій вирощування озимих, підживлення рослин — ось далеко не всі елементи, дотримання яких забезпечує високі і сталі врожаї.

В цій справі вже дещо зробили. Під осінню сівбу ретельно підготували 586 гектарів ґрунту із запланованих 686. Решту механізатори підготовлять після збирання кукурудзи на силос. На кожен гектар, де розміститься озимина, внесли по центнеру мінеральних добрив. По 50 кілограмів їх внесено додатково під час сівби. Під цукрові буряки врожаю другого року п'ятирічки внесли по 20 тонн органіки та по 3 центнери мінеральних добрив на гектар ріллі. Це значно більше, ніж вносили їх у ґрунт в попередні роки.

На жаль, проблем в нас ще багато. Правління колгоспу ніяк не вирішить питання про будівництво складу для міндобрив. А вони протягом багатьох років лежать просто неба, змішуються, втрачають якість. Крім того, додає турбот хліборобам районне виробниче об'єднання «Сільгосптехніка», яке часто привозить у господарство добрива мокрі, з камінням, залізяччям. Отже, про долю врожаю слід більше дбати і працівникам об'єднання. Прикро, що там перебудови поки що не відчувається.

Посівний матеріал відіграє важливу роль у справі одержання дорідного врожаю. Тому цьому питанню ми приділили винятково увагу. Насіння озимої пшениці завезли з Одеської області. Весь клин засіємо сортами «одеська-51» та «безоста-1», які відповідають вимогам першого класу.

Під час підготовки ґрунту під зябів перевагу надали, за прикладом полтавчан, безвідвальному способу. Торік, наприклад, ми обробили плоскорізами 70 гектарів ґрунту і одержали на кожному з них прибавку врожаю по 3 центнери. В цьому році безвідвалка займає 300 гектарів.

Радує й те, що в бригаді помітно поліпшилась трудова дисципліна, широко розгорнулося соціалістичне змагання за успішне виконання завдань першого року п'ятирічки, більшість механізаторів значно перевиконують норми виробітку. Наприклад, тракторист С. О. Рубель, орючи ґрунт на зяб, щодня вдвічі перекриває доведені завдання.

Незабаром осіння сівба. Трудівники відділка зобов'язались провести її за 5 робочих днів. Підстави для цього є. Техніка відремонтована надійно, сівальні агрегати укомплектовані кадрами, розроблено умови трудового суперництва під час посівної.

Словом, хлібороби нашого підрозділу, ознайомившись з постановою ЦК КПРС, Ради Міністрів СРСР, ВЦРПС і ЦК ВЛКСМ «Про Всесоюзне соціалістичне змагання за успішне виконання завдань дванадцятої п'ятирічки», взяли курс на прискорення.

М. РЯБИЙ,
агроном першого відділка колгоспу «Росія».

Прапор у передовиків змагання

Радісна звістка швидко облетіла всі цехи і дільниці заводу підйомно-транспортного устаткування. За успіхи в соціалістичному змаганні у другому кварталі колектив нагороджено перехідним Червоним прапором Мінважмашбуду СРСР і ЦК профспілки робітників галузі.

Кранобудівники зібрались на урочистий мітинг біля прохідної підприємства. Приймаючи Червоний прапор, робітники заводу взяли підвищені соціалістичні зобов'язання. Так, передбачено в 1986 році реалізувати продукції додатково до плану на 340 тисяч карбованців.

Своє слово кранобудівники підкріплюють ділом. За сім місяців вони збільшили обсяг реалізації продукції порівняно з відповідним періодом минулого року на 12,7 процента.

П. КОВАЛЬЧУК,
голова комітету профспілки заводу.

ФОТОІНФОРМАЦІЯ



Комуніст Галина Панасівна Первак — токар четвертого розряду. На заводі підйомно-транспортного устаткування працює на виготовленні деталей для складання кранів. Змінні норми виконує на 120—125 процентів. Їй присвоєно звання «Краща за професією».

Галина Панасівна партгрупорг зміни. Трудові здобутки передової робітниці відзначено орденом Трудової Слави III ступеня.

На знімку: Г. П. ПЕРВАК.



Чверть століття працює водієм у колгоспі імені Енгельса Микола Володимирович ШИНКАРЕНКО. На перевезенні народногосподарських вантажів планові завдання завжди перевиконує. До дорученої техніки ставиться бережно, постійно дбає про економію пального. Йому присвоєно почесне звання ударника комуністичної праці. На перевезенні врожаю на жнивах нинішнього року він був в числі кращих жниварів.

Фото М. Пальчика.

Ефект тризмінки

ЛЕНІНГРАД. Зникли гори старих автомобільних покришок з подвір'я шиноремонтного заводу. Після відновлення їх відправили автотранспортним підприємствам міста. Далі кращими стають справи в цьому підрозділі об'єднання «Красный треугольник», яке раніше хронічно відставало. Так «спрацювало» впровадження на підприємстві тризмінного режиму праці. Продуктивність тут зросла з початку року більш як на двадцять процентів. Ліквідовано заборгованість перед автотранспортними підприємствами міста. Тисячі додаткових шин пущено в дію, адже їх пробіг після ремонту майже дорівнює початковому.

(ТАРС).

Обмінялись досвідом

Група журналістів редакції газети «Ленінський прапор» побувала в місті Умані Черкаської області, відвідала місцевих газетярів. Працівники двох газет поділилися досвідом роботи, планами на майбутнє, розповіли про творчі здобутки і проблеми своїх колективів.

Редактор міськрайонної газети «Уманська зоря» Л. П. Дробушко ознайомив олександрійців з умовами праці і побуту працівників своєї редакції.

Великий інтерес гостей викликали відвідини музею друкарні ленінської «Искры», яка підпільно друкувалася в Умані на початку століття.

Журналісти з Олександрії побували також у всесвітньовідомому дендропарку «Софіївка».

В. ДЕРУСОВ.

Слідами наших виступів

«ВІДПОВІДАЛЬНІСТЬ ЗА ПРИСКОРЕННЯ»

Так називалася стаття в «Ленінському прапорі» від 4 червня ц. р., де було зроблено аналіз раціоналізаторської роботи на підприємствах міста, звернено увагу партійних організацій на посилення керівництва первинними радами ВТВР. В числі інших піддавалося критиці і райенергоуправління.

Секретар парткому управління М. Пономаренко повідомила редакції, що критику визнано правильною, вжито заходів щодо пожвавлення роботи новаторів. Так, на засіданні парткому заслухано звіт голови комітету проф. спілки Ф. Чесницького про постановку раціоналізаторської роботи, вказано на недоліки.

Обновлено склад первинної організації ВТВР. На колишнього її керівника М. Г. Гавриленка накладено стягнення.

Нині робота раціоналізаторів значно пожвавилася.

Обережно з отрутохімікатами

Отрутохімікати служать сильним засобом боротьби за високі врожаї. Вони знищують бур'яни, шкідників і збудників хвороб рослин.

В нашій країні на озброєнні сільського господарства є близько 300 препаратів. Різні за складом, вони мають різне призначення. Проте працювати з усіма треба обережно.

Використовують отрутохімікати також для протруювання насіння. Кожен, хто забезпечує транспортування, зберігання, протруювання зерна, повинен знати шляхи попадання отрути в організм людини, засоби надання першої допомоги при отруєнні і, основне, уміти запобігати їх шкідливій дії.

При обприскуванні обпилюванні рослин під час роботи на складі отрутохімікати у вигляді пари, пилу, дрібних капель можуть потрапити у верхні дихальні шляхи людини, в легені, а також на слизову оболонку очей. Пестициди, як ще називають отрутохімікати, можуть бути занесені в шлунково-кишковий тракт немитими руками з харчами, водою і при курінні. Деякі пестициди проникають через шкіру. В жарку пору, коли людина сильно потіє, всмоктування через шкіру посилюється.

Незалежно від шляху проникнення отрута потрапляє в кров'яне русло і проявляє шкідливу дію. Деякі отрути діють повільно, поступово накопичуючись в організмі. Тоді людина швидше втомлюється, втрачає апетит, у неї проявляються слабість, головні болі.

Приступати до роботи з отрутохімікатами дозволяється лише після медичного огляду та спеціального інструктажу. До роботи з пестицидами не допускають вагітних жінок, матерів, які мають грудних дітей, юнаків і дівчат молодше 18 років, жінок старше 50 і чоловіків старше 55 років.

Тривалість роботи отрутами не повинна бути більше 6 годин протягом доби, а з високотоксичними препаратами зменшується до 4 годин.

Якщо виконувати всі правила гігієни, робота з пестицидами не шкідлива. Перед роботою необхідно зняти домашній одяг і взуття, одягнути спецодяг, чоботи, респіратор або протигаз, окуляри. Після роботи все це знімають у певній послідовності. Бажано прийняти душ. В приміщенні де зберігається спецодяг повинна бути аптечка.

Потерпілим в усіх випадках отруєння необхідно створити спокій, надати першу допомогу і вжити заходів до того, щоб їх терміново оглянув лікар або фельдшер.

В. ЛЕБІДЬ,
лікар-лаборант міської санепідемстанції.

Підтримали ініціативу

Бригада по виготовленню товарів народного споживання механічного заводу підтримала ініціативу передовиків «План двох років — до 70-річчя Великого Жовтня».

Очолює цей колектив Лідія Олександрівна Кастріца. Змінні завдання тут постійно перевиконують на 5—10 процентів. Вся продукція йде з першого пред'явлення.

Виготовляє бригада головоломку «Пірамідка» та гру «Лото», які користуються популярністю у населення.

В колективі панує атмосфера взаємодопомоги, дружньої підтримки. Трудиться він під девізом: «Товари для народу — якісно і в строк». Приклад у роботі подають ударник комуністичної праці Ганна Миколаївна Гаврюшенко, Ганна Іванівна Авраменко.

Т. САЛЕНКО.

Ветерани схвалюють

ВІДБУЛОСЯ чергове засідання міської ради ветеранів партії, в якому взяли участь активісти й ветерани комсомолу. На ньому було обговорено завдання ради, що випливають з рішень червневого (1986 р.) Пленуму ЦК КПРС.

З інформацією в цьому питанні виступив член ради ветеранів партії М. Я. Столяров. Він розповів, як трудові колективи втілюють в життя рішення XXVII з'їзду нашої партії, зокрема, як виконано план за перше півріччя 1986 року по країні, республіці, області і місту.

На засіданні було висловлено критичні зауваження на адресу міської ради ветеранів партії та рад при партійних організаціях тресту «Олександріяважбуд». Недостатньо ще проводиться робота з ветеранами по залученню їх до активного життя партійних, громадських організацій, участі по вихованню молодої зміни на славних традиціях партії, комсомолу, героїчного минулого радянського народу.

На засіданні виступили ветерани партії, комсомолу, активісти Л. В. Жарій, П. І. Даниленко, Л. М. Головко, Б. Г. Мисюра, І. Т. Борисенко, Г. П. Лозовий, Г. М. Єрмаков, М. К. Кульбашний. Всі вони гаряче схвалюють рішення червневого (1986 р.) Пленуму ЦК КПРС. Виступаючі висловили критичні зауваження на адресу окремих партійних організацій, які поволі перебудовуються, мало приділяють уваги розвитку критики і самокритики, зміцненню дисципліни, підвищенню творчості мас, авангардної ролі кожного комуніста.

Ветерани партії і комсомолу були одностайні: кожному слід передавати свій життєвий досвід молодим, енергійно впливати на розвиток суспільної свідомості, на прискорення соціально - економічного розвитку країни.

П. ДМИТРІЄВ.



★

Більше як чверть століття трудиться на рудоремонтному заводі в ливарному цеху Анатолій Панасович ГОЛОСЕНКО. Він сталевар п'ятого розряду. Змінні завдання виконує на 120—125 процентів. Крім основної спеціальності, добре володіє суміжними: заливника, стропальника.

Робітнику присвоєно звання «Кращий за професією» та «Ударник комуністичної праці».

Фото М. Пальчика.

★

Робітничий подарунок молоді

МІНСЬК. Заощаджених молодими мінськими тракторобудівниками з початку року ресурсів виявилося досить для випуску двадцяти надпланових «Белорусів». Кожна з складених на головному конвеєрі підприємства машин зійшла з написом «Трактор миру». Це — робітничий подарунок юнаків і дівчат Мінського тракторного заводу Міжнародному рокові миру. Комсомольську колону направлено в ті господарства республіки, які потерпіли від аварії на Чорнобильській АЕС.

(ТАРС).

Попередити пожежу — обов'язок кожного

Пожежі знищують великі матеріальні цінності, що роками створювались працею мільйонів людей.

Причиною пожеж часто є дитячі ігри з вогнем. 19 червня цього року в с. Головківці виникла пожежа. Через пустощі з сірниками неповнолітнього внука згоріли дахи будинку і сарая. 20 червня в місті по провулку Суворова згоріла дерев'яна будова. Винуватцем пожежі став малолітній внук господарів будинку. Таких прикладів можна назвати безліч.

Велика вина в цьому дорослих, які залишають дітей без догляду, дозволяють користуватися сірниками, грати з вогнем.

Часто можна бачити, як підлітки палять вогнища, бігають по вулиці з розпаленими факелами. Мало хто з дорослих звертає на це увагу.

Якщо змалку дитину привчити бережно ставитись до майна, бути в усьому акуратною, то і в майбутньому вона буде такою ж. А прищепити ці навики — обов'язок сім'ї, школи.

В першу чергу ми, дорослі, повинні служити добрим прикладом своїм дітям.

В. ОХОТНИЙ,
курсант пожежно-технічного училища.

Нотатки слідчого

Охоронник діяв рішуче

У той вечір охоронник Користівського хлібоприймального підприємства Олексій Йосипович Сахно, як завжди, чергував біля сховищ з кукурудзою. Вже стемніло.

Раптом Олексій Йосипович помітив, як у одній з віконних пройм сховища майнула людська постать. Сроніше туди. Невідомий вже збирався стрибнути у сховище, як грізно пролунало:

— Ану злазь!

Від несподіванки хлопець здригнувся і хутко спустився вниз. Тут до них з темряви підійшов ще один крадій і почав наступати на охоронника. Сахно зірвав з плеча рушницю і вистрілив угору. Злочинці кинулись тікати. Він за ними. Коли перелазив через огорожу, за якою зникли двоє, за рушницю ухопився їх спільник. Різким рухом Олексій Йосипович вирвав рушницю. Той кинувся тікати.

— Знайоме обличчя, — подумав Сахно. — Та це ж Григорій Ребдєв, мешканець Приютівки, — пригадав він.

Розслідуванням установлено, що крадіжку хотіли скоїти мешканці Приютівки Г. Ребдєв, О. Черняков та неповнолітній Андреєв. Вони випили дев'ять пляшок вина, а потім взяли кілька мішків і пішли за зерном на хлібоприймальне підприємство.

Та не розгубився охоронник О. И. Сахно. Олексій Йосипович вже двадцять шість років трудиться у колективі хлібоприймальників. Був робітником, електриком, шофером. Тепер охоронник. До дорученої справи завжди ставився з високим почуттям відповідальності. Тому і має 15 подяк від адміністрації. Його занесено на Дошку пошани підприємства.

В. ЛИСЯК,
старший слідчий районного відділу внутрішніх справ, капітан міліції.

Промисловість, транспорт

Підбито підсумки роботи промислових підприємств міста за 7 місяців 1986 року. За даними районного інформаційно-обчислювального центру державної статистики виробничі колективи справилися з планами реалізації продукції так (перша графа — виконання 7-місячного плану, друга — темпи росту порівняно з відповідним періодом 1985 року в процентах):

ВУГІЛЬНА ПРОМИСЛОВІСТЬ

Розріз «Морозівський»	106,2	107,7
Управління по монтажу, демонтажу і ремонту гірничошахтного устаткування	105,5	103,9
Брикетна фабрика «Байдаківська»	104,4	130,1
Теплоелектроцентраль № 3	104,4	128,2
Райенергоуправління	104,4	103,5
Розріз «Морозівський»	103,6	107,8
Рудоремонтний завод	102,9	103,3
Теплоелектроцентраль № 1—2	101,8	120,3
Розріз «Бандурівський»	100,6	113,3
Шахта імені Ленінського комсомолу	96,5	120,8
Брикетна фабрика «Димитровська»	93	123,7
Шахта «Верболозівська»	87,1	170
Шахта «Світлопільська»	68,6	66,1
По Олександрійській групі підприємств виробничого об'єднання «Олександріявугілля»	**97,2**	**116,7**

За останній період гірники збавили темпи роботи і в результаті 7-місячний план не виконано. Вина в першу чергу лежить на колективах шахтарів. Усі три шахти відстають від графіка. Так, тільки шахта «Світлопільська» недодала з початку року майже 60 тисяч тонн вугілля. Загалом гірники реалізували своєї продукції на 3,3 мільйона карбованців менше, ніж передбачалося.

Колектив брикетної фабрики «Димитровська» недодав до завдання 7 місяців 136,2 тисячі тонн побутового палива.

Як свідчать факти, в роботі вугільників не відбувається прискорення. А цього дедалі гостріше вимагає час. Треба негайно ліквідувати борг, налагодити стабільну роботу всіх виробничих підрозділів.

Так працювали інші підприємства міста:

Завод продтоварів	110,2	109,8
Швейна фабрика	106,3	113,1
Завод гірського воску	106,2	105,8
Цегельний завод	105,7	132,2
Механічний завод	105,7	116
Хлібозавод	104,7	101,9
Завод «Автоштамп»	103,9	119,1
Друкарня	103,5	106,9
Учбово-виробниче підприємство УТОС	103,5	105,9
Пивзавод	103,5	96,1
Ремонтно-механічний завод «Укрремтресту»	103,2	103,2
Завод підйомно-транспортного устаткування	102,8	112,7
Фабрика діаграмних паперів	102,2	104,3
Молокозавод	101,2	111,2
Завод залізобетонних виробів	101,2	113,2
Авторемонтний завод	101,1	99,8
Електромеханічний завод	100,8	109,5
М'ясокомбінат	100,4	96,9
Меблева фабрика	100,1	99,4
Ремонтно-механічний завод комбінату «Кіровоградважбуд»	100	99,8
По місту	**99,9**	**111,1**

Всі колективи промислових підприємств успішно справилися з планами і переважна більшість — із взятими на даний період соціалістичними зобов'язаннями. Та через значне відставання вугільників загальний показник роботи незадовільний. Недореалізовано продукції з початку року на 269 тисяч карбованців, хоча обсяг її реалізації зріс проти відповідного періоду минулого року на 11,1 процента.

Зокрема, значно збільшили обсяг випуску продукції завод «Автоштамп», цегельний завод, механічний завод, електромеханічний завод. З початку року вироблено додатково до плану 230 тисяч штук цегли, 525 кубометрів збірного залізобетону, 4933 одиниці одягу, 1290 диван-ліжок, 50 тонн макаронних виробів, 13 тисяч декалітрів безалкогольних напоїв, 2466 тонн вуглелужних реагентів, 343 тонни чавунного литва, 1,6 мільйона квадратних метрів діаграмних стрічок та інше.

План по реалізації продукції з урахуванням зобов'язань по поставках за сім місяців виконано на 98,3 процента. Замовники недоодержали її на 4,5 мільйона карбованців. У боргу залишилися вугільники та електроапаратобудівники.

Завдання по випуску товарів народного споживання виконане на 100,1 процента. Їх реалізовано додатково на 112 тисяч карбованців.

Автотранспортні підприємства міста працювали так (перша графа — виконання плану автоперевезень за сім місяців 1986 року в процентах, друга — перевезено вантажів додатково до завдання в тисячах тонн):

Автобаза виробничого об'єднання «Олександріявугілля»	114,1	2138
Автобаза № 23	102,7	32
Автотранспортне підприємство № 10062	101,2	29,1

Колектив АТП № 10011 план пасажироперевезень виконав на 100,5 процента. Залізничники вантажно-транспортного управління виробничого об'єднання «Олександріявугілля» 7-місячний план виконали на 102,3 процента, перевізши додатково 123,2 тисячі тонн вантажів.



Галина Василівна Мікула — медсестра відділення відновлювального лікування центральної міської лікарні. Вона ударник комуністичної праці, наставник молоді. Нагороджена медаллю «Ветеран праці».

Галина Василівна завжди зустрічає своїх пацієнтів привітно, уважно їх обслуговує.

На знімку: Г. В. МІКУЛА відпускає процедуру хворій.

Фото Г. Ярошенка.

Пам'ятайте, мисливці

Завтра, 16 серпня, о 18 годині відкривається полювання на пернату дичину. Цього дня з нетерпінням чекають всі мисливці Олександрійщини. Адже час, проведений біля ставків, річок, у полях, запам'ятовується надовго, надає сил.

Полювання на пернату дичину триватиме до 30 листопада, дні його — субота і неділя, а також свята — 7 жовтня і 7 листопада.

Мисливцю дозволяється здобути п'ять качок, 6 лисух, одного гусака, 20 диких голубів. На іншу водоплавну та перелітну дичину полювання суворо забороняється.

На місцях полювання необхідно створити реєстраційні пункти мисливців, де проводити інструктаж, розподіляти сектори стрільби. Треба регулярно перевіряти дотримання мисливцями правил полювання. Для надання допомоги в цій справі у первинні колективи будуть направлені члени президії районної ради УТМР.

Є мисливці, які пробують перед полюванням «підправити око» сорокаградусною. Добре відомо, що достатньо випити 100 грамів горілки, як реакція людини притупляється. Слід пам'ятати, що п'яниця на полюванні завжди небезпечний.

Мисливцю, який любить чарку, завжди «море по коліна» і «закони ні до чого». Це призводить до грубих порушень правил полювання. Навіть саме вживання спиртного на полюванні є порушенням статті 8 Указу Президії Верховної Ради СРСР від 1984 року «Про порядок зберігання, реєстрації і перереєстрації вогнепальної зброї та боєприпасів до неї».

Нещодавно за зловживання спиртним вилучено рушницю у громадянина А. П. Зубенка. Він позбавлений права на полювання.

Членам груп профілактики, головам первинних мисливських колективів необхідно провести перевірку правил зберігання зброї мисливцями вдома. Потрібно також знати, що мисливські угіддя вважаються громадськими місцями, де вживання спиртного і поява в нетверезому стані заборонена. Це повинен знати кожен. В разі затримання мисливця в нетверезому стані у нього вилучається рушниця. Його виключають з товариства.

В. ЗАЧЕПА — голова президії районної ради УТМР, **О. ГОЛУБ** — старший інспектор міського відділу внутрішніх справ, капітан міліції.

Адреси вихідного дня

Кінотеатр «Жовтень» 16—17. VIII Кінофільми «Недільний тато» (10, 12, 13-40, 15-30, 17-20, 19, 21), «Сусідка» (12-40, 16-20, 20), «Мільйон у шлюбному кошику» (11, 14-30, 18).

Кінотеатр Кірова — «Випадок у квадраті 36-80» (14, 16, 20), «Почни спочатку» (18).

Кінотеатр 1 Травня — «Спортлото-82» (18-20), «Чотири мушкетери» (16, 20).

Будинок культури шахти «Світлопільська» — 16. VIII о 18 і 20-30 год. — Виступає народна артистка РРФСР Олександра Стрельченко.

Тво редактора

В. УРСАТЬЄВА.

Оголошення, довідки, реклама

ОЛЕКСАНДРІЙСЬКЕ СЕРЕДНЄ ПРОФЕСІЙНО-ТЕХНІЧНЕ УЧИЛИЩЕ № 13

ОГОЛОШУЄ НАБІР УЧНІВ

на 1986 — 1987 навчальний рік по спеціальностях:

НА БАЗІ 8 КЛАСІВ:

Електрослюсар підземний, строк навчання 3,5 року.

Електрослюсар черговий і по ремонту обладнання строк навчання 3 роки.

Машиніст екскаватора, строк навчання 3 роки.

Водій-автослюсар, строк навчання 3 роки.

Токарі по металу, строк навчання 3 роки.

Продавці продтоварів, строк навчання 3 роки.

НА БАЗІ 10 КЛАСІВ:

Машиніст електровоза підземний, строк навчання 1,5 року.

Електрослюсар підземний, строк навчання 1,5 року. Стипендія 129 крб.

Машиніст електровоза вугільного розрізу, строк навчання 1 рік. Стипендія 100 крб.

Машиніст екскаватора, строк навчання 1,5 року. Стипендія 100 крб.

Електрослюсар черговий і по ремонту промислового обладнання, строк навчання 1 рік. Стипендія 109 крб.

Токарі, строк навчання 1 рік. Стипендія 85 крб.

Водії, строк навчання 1 рік. Стипендія 85 крб.

Машиністи брикетних пресів, строк навчання 1 рік. Стипендія 109 крб.

Продавці промислових товарів, строк навчання 1 рік. Стипендія 30 крб.

Продавці продовольчих товарів, строк навчання 1 рік. Стипендія 30 крб.

Кухарі, строк навчання 2 роки. Стипендія 30 крб.

Автослюсар - шофер, строк навчання 1 рік. Стипендія 85 крб.

ПО СКОРОЧЕНІЙ ПРОГРАМІ:

Водії, строк навчання 6 місяців. Стипендія 85 крб.

Електрослюсар черговий і по ремонту промислового обладнання, строк навчання 5 місяців. Стипендія 109 крб.

Машиніст брикетних пресів, строк навчання 5 місяців. Стипендія 109 крб.

Початок занять в групах по скороченій програмі 1 вересня 1986 року.

Учні всіх спеціальностей при проходженні виробничої практики одержують додатково до стипендії 50 процентів заробітної плати. Відмінники одержують підвищену стипендію на 25 процентів, іногородні забезпечуються гуртожитком.

Заяву подавати на ім'я директора училища, де вказати обрану спеціальність.

Початок занять 1 вересня 1986 року.

До заяви слід додати: документ про освіту, свідоцтво про народження, 4 фотокартки розміром 3х4 см, характеристику, довідку про щеплення.

Адреса училища: 317921, м. Олександрія, пл. Кірова, 18.

ДИРЕКЦІЯ.

ОЛЕКСАНДРІЙСЬКЕ СЕРЕДНЄ ПРОФЕСІЙНО-ТЕХНІЧНЕ УЧИЛИЩЕ № 17

ОГОЛОШУЄ ДОДАТКОВИЙ НАБІР УЧНІВ З ОСІБ:

І. Які закінчили середню школу, на спеціальності:

наладчик верстатів і маніпуляторів з програмним управлінням,

оператор верстатів з програмним управлінням,

слюсар контрольно-вимірювальних приладів і автоматики,

електромонтер по ремонту електрообладнання,

випробувач електричних машин, апаратів і приладів,

слюсар-інструментальник,

слюсар-ремонтник промислового обладнання,

фрезерувальник.

Строк навчання 1 рік. Стипендія 70—80 крб. Під час проходження виробничої практики учні одержать 50 процентів заробітної плати.

ІІ. Звільнених в запас з лав Радянської Армії, по спеціальностях:

електромонтер по ремонту електрообладнання, строк навчання 6 місяців, стипендія 70—80 крб.

Під час проходження виробничої практики учні одержують 50 процентів заробітної плати.

Іногородні забезпечуються гуртожитком. Особи, які закінчили училище, направляються на роботу на Олександрійський електромеханічний завод.

Приймальна комісія працює щодня, крім неділі, з 8-30 до 16-30 год. Документи приймаються до 31 серпня. Початок занять 1 вересня.

Адреса училища: 317929, м. Олександрія, Південний мікрорайон, вул. Героїв Сталінграда, 25. Їхати автобусами №№ 5, 5-а, 9, зупинка «Південний мікрорайон». Телефон 3-86-80.

Дирекція.

ШАНОВНІ ЗДАВАЧІ ЛІКАРСЬКОЇ СИРОВИНИ!

Триває сезон збору і заготівлі всіх видів лікарсько-технічної сировини, яка закупляється заготконторою райспоживспілки в необмеженій кількості.

Сировину приймають в усіх заготпунктах заготконтори райспоживспілки, а також на Користівській овочевій базі (вівторок, п'ятниця).

В універмазі райспоживспілки працює відділ по отоварюванню здавачів лікарсько-технічної сировини товарами підвищеного попиту.

Закупівельні ціни за 1 кілограм в сухому вигляді:

безсмертник (квіти)	4—00
бузина (квіти)	4—00
материнка (трава)	1—20
звіробій (трава)	1—20
кукурудзяні рильця	3—00
мати-й-мачуха (листя)	1—50
пижма (квіти)	1—00
подорожник (листя)	1—50
польовий хвощ (трава)	0—75
череда (трава)	2—00
чистотіл (трава)	0—90
шипшина (плоди)	2—00
глід (плоди)	2—00
гарбузове насіння	1—70

АДМІНІСТРАЦІЯ.

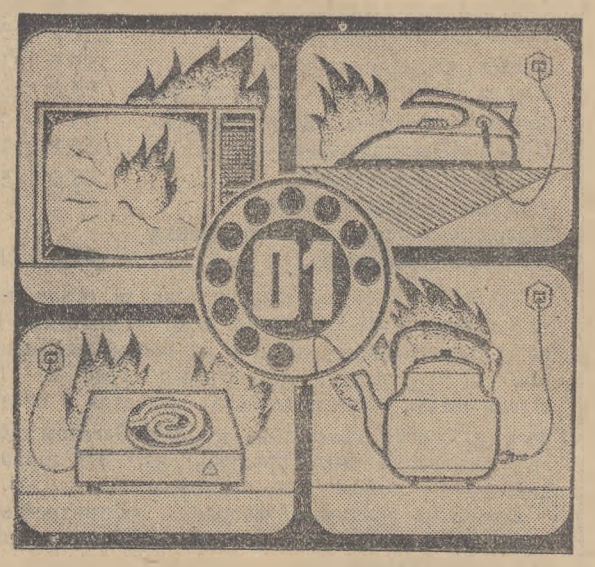

Не залишайте без нагляду включені в електромережу телевізори, утюги, чайники та інші електропобутові прилади! Вони часто бувають причиною пожеж.

Правління Українського республіканського добровільного пожежного товариства.

Адміністрація, партійна, профспілкова і комсомольська організації спеціального проектно-конструкторського бюро Олександрійського електромеханічного заводу висловлюють глибоке співчуття старшому інспектору відділу кадрів Совенко Антоніні Артемівні з приводу смерті її чоловіка

ВІКТОРА МИХАЙЛОВИЧА.

Адміністрація, партійна, профспілкова і комсомольська організації Олександрійського радгоспу-технікуму глибоко сумують з приводу передчасної смерті викладача фізвиховання

СОВЕНКА ВІКТОРА МИХАЙЛОВИЧА

і висловлюють глибоке співчуття сім'ї покійного.

Загублений диплом за № 354121, виданий Олександрійським професійно-технічним училищем № 3 на ім'я Олексюка Олександра Івановича, вважати недійсним.

«ЛЕНИНСКОЕ ЗНАМЯ» — орган Александрийских городского и районного комитетов Компартии Украины, городского и районного Советов народных депутатов Кировоградской области (выходит на украинском языке).

АДРЕСА РЕДАКЦІЇ: 317900, м. Олександрія, вул. Шевченка, 74.

ТЕЛЕФОНИ: редактора — 2-23-45, відділів: партійного життя — 2-24-33, промисловості—2-36 63, сільського господарства—2-27-93, відповідального секретаря — 2-35-63, відділу листів — 2-01-43, приймальні — 2-22-32, бухгалтера — 2-27-93.

Спосіб друку високий. Газету виготовили поліграфісти: лінотиліст М. Г. Матюшенко, складачі В. Є. Приходько, М. Г. Матюшенко, друкар О. Д. Кучеренко.

Олександрійська міська друкарня Кіровоградського облуправління у справах видавництв, поліграфії і книжкової торгівлі. Індекс 62065. Телефони: 2-31-35, 2-34-70. Тираж 28180. Обсяг 1 друк. арк. м. Олександрія, вул. Шевченка, 81. Зам. № 6616.

ПРОЛЕТАРІ ВСІХ КРАЇН, ЄДНАЙТЕСЯ!

ЛЕНІНСЬКИЙ ПРАПОР

ГАЗЕТА НАГОРОДЖЕНА ПОЧЕСНОЮ ГРАМОТОЮ ПРЕЗИДІЇ ВЕРХОВНОЇ РАДИ УРСР

Серпень
16
Субота
1986
№ 131 (10439)
Ціна 3 коп.
Газета виходить п'ятницю, суботу, у вівторок, середу,

ОРГАН ОЛЕКСАНДРІЙСЬКИХ МІСЬКОГО ТА РАЙОННОГО КОМІТЕТІВ КОМПАРТІЇ УКРАЇНИ, МІСЬКОЇ ТА РАЙОННОЇ РАД НАРОДНИХ ДЕПУТАТІВ КІРОВОГРАДСЬКОЇ ОБЛАСТІ

ГАЗЕТА ВИДАЄТЬСЯ З 26 БЕРЕЗНЯ 1919 РОКУ

Головне завдання політичної і економічної освіти

ЦК КПРС розглянув питання «Про організацію політичної і економічної освіти трудящих у 1986—1987 навчальному році». У прийнятій постанові відзначається, що поворот суспільства до нових завдань, включення в їх розв'язання творчого потенціалу народу, кожного трудового колективу є найпершою умовою прискорення соціально-економічного розвитку країни, вдосконалення всіх сторін суспільного життя. У здійсненні цієї стратегічної настанови XXVII з'їзду КПРС значною є роль політичного й економічного навчання.

Завдання, висунуті XXVII з'їздом партії, відзначається в постанові, викликали у комуністів, широких верств народу зрослий інтерес до актуальних питань внутрішньої і зовнішньої політики КПРС, до форм і методів їх практичної реалізації. У новому навчальному році головним завданням стає забезпечення поглибленого вивчення рішень партійного з'їзду, які становлять велике досягнення сучасної марксистсько - ленінської думки. Серйозну увагу має бути приділено новим узагальненням і висновкам з'їзду, що стосуються особливостей внутрішнього розвитку країни і обстановки, яка складається на світовій арені в умовах ядерного віку.

Засвоєння основоположних ідей з'їзду повинно допомагати радянським людям оволодівати марксизмом - ленінізмом як творчим ученням, що розвивається, вірним керівництвом до дії, активно сприяти дедалі ширшій участі трудящих в управлінні державними і суспільними справами, в демократичних процесах, які відбуваються в країні, підвищенню їх уміння раціонально господарювати і ефективно, з повною віддачею працювати.

Важливо організувати навчання так, підкреслюється в постанові, щоб воно велося жваво, предметно, повною мірою враховувало характер трудової і громадської діяльності слухачів, рівень їх освіченості, соціального досвіду. Освоєння вироблених партією новаторських підходів повинно відбуватись у діловій, творчій атмосфері, на основі заінтересованого обміну думками щодо всіх актуальних питань життя, у нерозривному зв'язку з практичними завданнями, що їх вирішують трудові колективи, суспільство в цілому. Необхідно енергійно збільнятись від формалізму, схоластики й абстрактності, які підривають у слухачів інтерес до навчання, знижують його ефективність.

ЦК КПРС зобов'язав партійні органи, первинні парторганізації забезпечити своєчасну підготовку до 1986/87 навчального року і проведення його на високому організаційному та ідейно-теоретичному рівні.

Запропоновано всі форми навчання підпорядкувати вивченню проблем прискорення соціально-економічного розвитку країни. В заняттях повинні знайти відображення основні фактори, від яких залежить розв'язання завдань, поставлених XXVII з'їздом партії: вдосконалення механізму господарювання і управління економікою, створення умов для форсованого науково-технічного прогресу, всемірний розвиток трудової ініціативи й утвердження соціальної справедливості, піднесення на новий ступінь соціалістичної демократії і самоврядування народу.

Визнано за доцільне у 1986/87 навчальному році надати партійним організаціям право вибору форм навчання, виходячи з особливостей колективів і характеру виробничої та громадської діяльності слухачів.

Партійні організації, пропагандисти покликані тісно пов'язувати навчання з практичним вирішенням завдань, висунутих XXVII з'їздом, червневим (1986 р.) Пленумом ЦК КПРС, виконанням річних планів і зобов'язань, боротьбою за підвищення продуктивності праці і якості продукції, впровадження нових методів господарювання. Навчання повинно супроводитися розробкою і реалізацією конкретних пропозицій слухачів щодо ефективного використання основних виробничих фондів, економії матеріально-сировинних і паливно-енергетичних ресурсів, поліпшення організації праці і виробництва, перебудови на госпрозрахунковій основі роботи колективів, бригад, дільниць, цехів, ферм, супроводитися зміною психології і поведінки людей, їх ставлення до дорученої справи.

Визнано за необхідне використати наступний навчальний рік для проведення експериментів і апробації сучасних підходів до організації навчання, визначення перспективних структурних змін у системі політичної та економічної освіти і виховання трудящих, вивчення досвіду братніх партій.

(ТАРС).

Про корми, як про хліб

Силосують з розкачкою

У ці дні в трудівників району у розпалі зелені жнива. Кормозаготівельники більшості господарств прагнуть в стислі строки скосити кукурудзу на силос і закласти її в спеціальні споруди.

Силосують качанисту, посіяну на ці цілі, і в колгоспі «Росія». На жаль, організаційних неполадок тут багато. Скажімо, у першому відділку до косовиці кукурудзи приступили 4 серпня. В роботу було включено два агрегати: самохідний комбайн КСК-100 і причіпний КС-2,6. За дев'ять робочих днів тут заповнили траншею ємкістю 10000 центнерів маси.

Темпи косовиці, звичайно, не високі. А справа вся в тому, що для перевезення маси в господарстві виділяли недостатню кількість транспортних засобів. Комбайни простоювали. Через це механізатор В. Литвинов лише два дні зміг виконати доведене завдання.

Менше як на 50 процентів виконував змінні норми комбайнер Є. Загоруй. Його комбайн КСК-100 часто виходив з ладу.

Прикрим є і той факт, що ніхто з спеціалістів не слідкує за дотриманням технології приготування силосу. Листя на кукурудзі вже посохло. Проте в траншеї масу водою не зволожували. Лише на десятий день сюди призначили молодого тракториста А. Польшу, щоб підвозив і заливав водою втрамбовану масу. На жаль, юнак не обізнаний з процесом роботи.

Нині кормозаготівельники працюють у другому відділку. Тут кукурудзу косять три комбайни. Темпи заготівлі дещо прискорились. Але вже згаданий комбайн Є.Загоруя в день перевірки вийшов з ладу.

Керуючий відділком Д. Назимко розповідає про передовиків зелених жнив. Серед них водій Є. Семенюк, який значно перевиконує норми виробітку. Але про це ніхто не знає, бо ні партійна організація на чолі з Г. Крусір, ні комітет профспілки, де головою В. Мартиненко, не подбали про гласність соціалістичного змагання. Червоних прапорців переможцям не вручають, дошки показників у тракторних бригадах не заповнюють, «блискавок», полівок не випускають. Загальноколгоспну стінгазету «Радянський хлібороб» випущено ще в перші дні збирання ранніх зернових культур. Кормодобувники навіть не ознайомлені з умовами змагання.

Заготівля кормів для громадської худоби — завдання великої ваги. Тож і ставитись до цього керівникам та спеціалістам господарства слід серйозно.

Рейдова бригада: В. РУБЕЛЬ — комбайнер, М. ОЗЕРКО — тракторист, В. ЛИСЯК — головний економіст, В. СОКОЛОВ — спецкор «Ленінського прапора».

17 серпня — День повітряного флоту СРСР

Крила Радянської Вітчизни



Відмінними успіхами в бойовій і політичній підготовці зустрічають своє свято воїни-авіатори Н-ської відмінної авіаційної частини Червонопрапорного Прикарпатського військового округу.

«Рішення XXVII з'їзду КПРС виконаємо, надійно захистимо завоювання соціалізму!» — під таким девізом тут все ширше розгортається соціалістичне змагання. Військові льотчики на заняттях у класах, на тренажерах і аеродромі постійно вдосконалюють свою бойову майстерність.

На знімках: зліва — на «відмінно» виконав вправу з бойовою стрільбою комуніст спеціаліст 3 класу І. І. Козлов; справа — ідуть польоти.

Фото В. Песляка. (Фотохроніка РАТАУ).



Вісті з підприємств

Надпланові вантажі

Вдень і вночі вирує трудове життя на коліях вантажно - транспортного управління виробничого об'єднання «Олександріявугілля». Щодоби залізничники повинні забезпечити необхідними вантажами десятки замовників.

Приклад чіткої високопродуктивної праці подає комсомольсько - молодіжний екіпаж тепловоза № 15, де старшим машиністом комуніст Петро Тимофійович Колесник. Щозміни ця бригада виконує завдання на 105 — 110 процентів, працює точно за графіком.

З початку року залізничники управління перевезли понад завдання більше 123 тисяч тонн народногосподарських вантажів.

Г. КАЛЬЧЕНКО,
начальник планового відділу.

Кожна зміна — ударна

Трудівники хлібозаводу за 7 місяців постачили в торгівлю додатково до завдання 72 тонни хлібобулочних виробів. Усі чотири технологічні зміни успішно виконують доведені плани і взяті соціалістичні зобов'язання. А найвищого результату досягла зміна під керівництвом майстра-пекаря Любові Миколаївни Павлюченко.

Девіз хлібопеків «Кожна зміна — ударна» став правилом їхньої роботи. На підприємстві організовано дійове змагання між змінами і бригадами, ведеться посилена боротьба за зміцнення режиму економії.

В. ВОЛОДІН.

НА РАДІСТЬ НОВОСЕЛАМ

Дні стоять жаркі. Так хочеться сховатися від палючого сонця в тінь, відпочити. А тут ні на хвилину не припиняється робота. Бо є таке слово «треба». І всі, хто зранку до пізнього вечора трудиться на цьому величезному будівельному майданчику, добре розуміють його.

Село Сукачі Іванківського району Київської області. На місці колишнього картопляного поля виростають нові сучасні будинки, як гриби в дощову пору. Їх 180. Посланці Кіровоградщини будують селище для сімей, евакуйованих з тридцятикілометрової зони Чорнобильської АЕС.

Здати десять будинків до 1 жовтня — таке завдання було поставлено перед колективом тресту «Олександріярозрізобуд». Та будівельники вирішили виконати його достроково — до 1 вересня. Це завдання № 1.

Зараз їх тут 118 чоловік. А тоді, 17 червня, було семеро: начальник дільниці Ю. В. Сокарєв, головний інженер управління Ю. С. Дорофєєв, монтажники С. Г. Голубєв, Г. Г. Марков, мулярі В. Я. Лелека, А. М. Катеринський, О. П. Маслов, машиніст екскаватора Ф. Г. Шут та бригадир комплексної бригади К. О. Мороз. Перші... Їм було найважче, бо саме від правильності їх рішень і дій залежав сьогоднішній успіх.

З захопленням оглядаю нову вулицю. Можливо, її назвуть Олександрійською. І скажуть новосели велике спасибі всім тим, хто працював тут, не шкодуючи сил, по 12 годин на добу. А у начальника розрізобудівельного управління № 2 В. М. Левандовського робочий день ще довший, адже проблем немало, і вирішувати кожну треба тільки термінове.

Руки у його людей просто золоті. Це з гордістю можна сказати про ланку монтажників, яку очолює В. В. Заугаров. Один Г. В. Яворський чого вартий. Професіонал високого класу, віртуоз своєї справи. Поряд з ним трудяться молоді хлопці Сергій Огнарьов та Юрій Тюльков. В день мого приїзду вони працювали як газоелектрозварювальники. А комсомолець Володимир Сніжко та О. Б. Яценко виконували монтажні роботи.

Тюльков очолює комсомольську організацію їх тимчасової комплексної бригади. Він молодий комуніст, після виконання свого інтернаціонального обов'язку в Афганістані повернувся до найбільш мирної професії на нашій землі.

Приємно було познайомитись з заслуженими будівельниками УРСР, штукатурами - маляра ми Х. М. Мухою, Н. Г. Капітоновою. Вони з теплотою розповідали про жінок з їхніх ланок — Г. С. Кравець, Н. Д. Мурзіну, Л. І. Кондус, В. П. Щуку, Ю. В. Кабанець. Це про них майстер О. Т. Фролков сказав: «Працюють, як бджілки». З такими будь-яка робота по плечу.

Першими серед штукатурів-мулярів у Сукачі приїхали Є. Г. Бледнова, В. М. Лихоліт та Н. М. Харчук.

— Все, що трапилось, — наша спільна біда, і боротися з нею треба усім разом. Ми будуємо не просто селище, а в якійсь мірі і життя людей. Тому від нас багато в чому залежить, яким це життя буде, — говорить депутат Олександрійської міської Ради комуніст Бледнова.

Весь час, доки я розмовляла з жінками, робота йшла, як завжди. Вони швидко і якісно штукатурили стіни.

А ось у цьому будинку працює ланка штукатурів-малярів В. Г. Гусєвої, теслярі А. О. Кучеренко, П. Т. Когут, С. І. Волошко.

Анатолій Олексійович від природи невисокий, худенький, але ж скільки енергії, бадьорості в цій людині! Веселий, оптимістичний настрій друзів — заслуга Кучеренка. Чи жартома, чи то всерйоз в кінці нашої розмови додав: «Будемо й ночувати тут, а будинок здамо першими». Чудова впевненість! Без неї не можна.

Про кранівника А. К. Бондаренка тут ходять легенди. «В нього кран і на одному колесі крутитиметься», — посміхаються будівельники. Скажу без перебільшення: виконує роботу за двох. Не відстає від ветерана і молодий кранівник Олег Кондус.

«Людина, що творить чудеса з жерстi», — так характеризують жерстяника Б. Г. Єфремцева. Така ж популярність великого майстра і у тесляра М. Г. Оленька.

Я йшла від будинку до будинку й не переставала захоплюватись цими чудовими самовідданими людьми. Якщо хтось закінчував свою роботу, шукав собі іншу. По-перше, сама обстановка зобов'язує до цього, а по-друге — сюди приїхали люди з високим почуттям відповідальності. Такі, як М. М. Калініченко, С. Ф. Овчінніков, Ю. Ф. Зототаренко, І. І. Боровик, С. М. Жушман, О. С. Вечько. За професією вони прохідники, але й у будівництві вже мають досвід. Не захотіли залишатись осторонь цієї важливої справи.

У електриків ще немало роботи. Але, як вважають М. О. Опійник, О. А. Должиков, А. І. Токарєв, І. С. Роман, це саме та робота, яка приносить особливе задоволення.

Люди працюють з повною віддачею, економлять кожну робочу хвилину. Тому їм зовсім не до вподоби перебої з постачанням матеріалів. І пояснюється це не тільки віддаленістю Олександрії, відсутністю фондів на ці матеріали, а й неповоротливістю деяких відповідальних осіб тресту.

— Хочеться зустрітися з новоселами, розділити їх радість. Ще ніколи за своє життя я не бачила, щоб так швидко росли будинки. Обов'язково залишусь до здачі селища, — ці слова штукатура - маляра Т. В. Роман добре запам'ятались мені. Згадую і бачу її великі красиві очі, сповнені доброти і щирості. Залишать олександрійці друзям, що потрапили в біду, ці сучасні зручні будинки і тепло своїх сердець.

Т. ЛОЗОВА.

Олександрія — с. Сукачі Київської області.

Країна Рад: новини дня

Новий рудовоз

МИКОЛАЇВ. З верфі заводу «Океан» спущено на воду рудовоз «Борис Гордєєв». На першому вдосконаленому серійному судні водотоннажністю 70 тисяч тонн встановлено більш економічний головний двигун. За рахунок раціональної конструкції корпусу і застосування високоміцних сталей його металомісткість знижено на 250 тонн. Крім руди, новий теплохід може перевозити зерно, вугілля, інші сипкі вантажі.

Збільшивши віддачу

НОВОЛУКОМЛЬ (Вітебська область). Без додаткових капіталовкладень підвищено потужність енергоблоків найбільшої в Білорусії Лукомльської ДРЕС. Половину агрегатів уже модернізовано. Це дало змогу збільшити їх віддачу, а після завершення робіт на всій станції через два роки буде створено запас потужності, що дорівнюватиме цілому енергоблоку в 300 тисяч кіловат. Впровадження цього досвіду на однотипних ДРЕС країни дасть можливість одержати річну економію близько 30 мільйонів карбованців.

Економічні установки

АШХАБАД. Високі технічні характеристики має устаткування, відправлене в далекосхідне місто Находку з заводу нафтового машинобудування імені 50-річчя СРСР. Ці тридцять установок для переливання пального з цистерн допоможуть приморським нафтовикам значно зекономити час і затрати праці при обробці залізничного транспорту.

(ТАРС—РАТАУ).

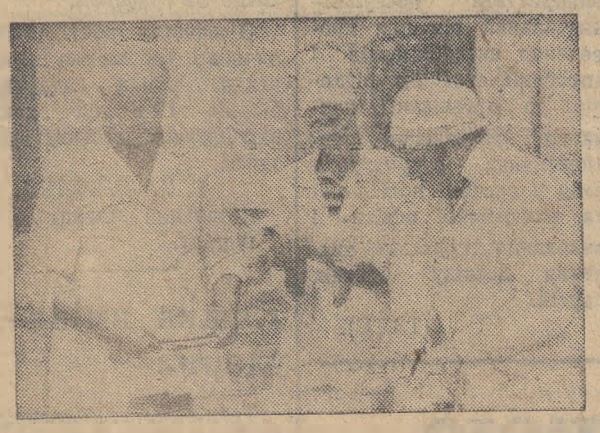

ІВАНО-ФРАНКІВСЬКА ОБЛАСТЬ. Тисячу свиней утримують на свиновідгодівельному пункті підсобного господарства облспоживспілки, створеному в селищі Лисець. Уже в нинішньому році тваринники планують одержати тут більше тисячі центнерів свинини.

Половину всіх кормів становлять харчові відходи і відходи переробних цехів. Звідси й низька собівартість центнера свинини і високий 550-грамовий добовий приріст ваги.

Тепер кооператори розширюють підсобне господарство. На території свиновідгодівельного пункту споруджено нові приміщення, де приступили до відгодівлі кролів, птиці, великої рогатої худоби.

За високі показники і новаторство в праці колектив Лисецького свиновідгодівельного пункту став учасником ВДНГ у Києві і Москві.

На знімках: вгорі — профілактичний огляд молодняка. Зліва направо — завідуючий свиновідгодівельним пунктом Г. Г. Колесник, оператор відгодівлі Е. Д. Шнайдер і ветлікар В. М. Костюк: внизу — механізована роздача підігрітих кормів.

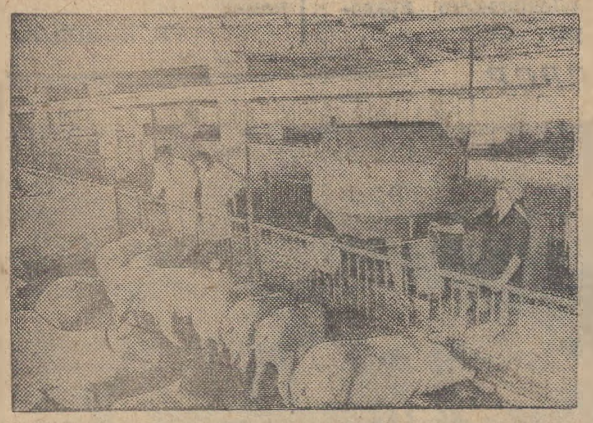

Фото В. Миговича. (Фотохроніка РАТАУ)

Під гострим кутом

Навіщо їхать на Кавказ?

Мабуть, немає такої людини, яка б не мріяла побувати на Кавказі. І справді, що може бути кращим, ніж пройтись крутими гірськими стежками, помилуватись лісом, горами.

Якщо ви не були на Кавказі і не маєте змоги туди виїхати — не жалкуйте. А приходьте краще на вулицю 6-го Грудня. Будівельники створили тут щось подібне горам, урвищам. Правда, лісу тут немає, але бур'яни виросли майже в ріст людини.

Місцеві жителі можуть поскаржитись, що їхні діти часто падають з цих гір, ушкоджують руки і ноги у будівельному сміттi. Тож прив'язуйте своїх нащадків до себе, як альпіністи, і сміливіше вгору. З труднощами пробившись крізь бур'яни, ви вийдете на вершину гори. Дух захопить від прірви, що відкривається перед очима. На дні її, ніби змії, в'ються кабелі, гірськими породами лежать залізобетонні плити. Аж ось неподалік і легенький містечок. У людини, що вперше ступає на нього, обов'язково похолоне серце, доки вона буде примірятись, куди б ступити, щоб не потрапити ногою у прогноли дощок. Пахне тут не озоном і лісом, а каналізацією, тож затуляйте носа.

Якщо хтось любить відпочити біля води, то приходьте сюди після дощу, коли каламутні потоки наповнять канаву теплотраси.

Жителі будинків, що розташовані поряд, вже звикли до канави і навіть полюбили її. Закохані зустрічають на містечку світанки, діти проходять непогану школу альпінізму, а всі інші, хто поспішає у магазин, на роботу, щодня добре забавляють у вазі.

Отже, якщо ви не були на Кавказі, а маєте намір укріпити своє здоров'я, приходьте на вулицю 6-го Грудня, де розташовані універсам та магазин «Товари для дому». А провідниками беріть собі керівників тресту «Олександріяважбуд», які й створили це «диво».

С. КРИВУНЬ.

Так працювали будівельники

Підбито підсумки роботи будівельних організацій міста за 7 місяців 1986 року (перша графа — виконання плану будівельно-монтажних робіт по ген. підряду, друга — власними силами в процентах):

Монтажне управління	104,2	103,6
Будівельне управління № 3	103,5	95,5
Будівельне управління № 4	101,1	93,4
Житлово-комунальна контора	100	100
Управління механізації	97,5	97,5
Будівельне управління № 5	79,3	81,5
По тресту «Олександріяважбуд»	**95**	**94,1**
Розрізобудівельне управління № 2	76,6	63,8
Розрізобудівельне управління № 4	54,1	54,1
Розрізобудівельне управління № 3	48,2	56,9
По тресту «Олександріярозрізобуд»	**64**	**59,2**
По місту	**81,8**	**78,8**
Геологорозвідувальна експедиція	105,8	105,8
Спеціалізоване управління № 557	103,8	103,9
Ремонтно-будівельне управління облрембудтресту	102	102

Серед колективів тресту «Олександріяважбуд» успішно справилася з планом по генпідряду лише половина управлінь. Загалом же 7-місячне завдання не виконано. Здійснено будівельно-монтажних робіт на 507 тисяч карбованців менше, ніж передбачалося, а власними силами — на 543 тисячі карбованців менше передбаченого.

У глибокому прориві опинилося, зокрема, БУ-5, колектив якого виконав план власними силами лише на 81,5 процента. Борг становить більше 400 тисяч карбованців.

Як і раніше, відстають розрізобудівельники тресту «Олександріярозрізобуд». Вони недовиконали робіт з початку року на 3,3 мільйона карбованців.

Інші організації успішно справилися з 7-місячним планом по будівництву. Зокрема, слід відмітити успіх трудівників геологорозвідувальної експедиції, які збільшили обсяг будівельних робіт проти семи місяців 1985 року на 29,3 процента.

Розповіді про комуністів

Душа колективу

Хто в нашому селищі не знає Олександру Іванівну Скічко — людину з добрим серцем, завжди привітну і уважну до всіх, з ким їй доводиться зустрічатися.

Працювала вона медичною сестрою в Новопразькій районній лікарні. Прийшла сюди відразу після закінчення Великої Вітчизняної війни, учасником якої була. На її гімнастерці красувався орден Вітчизняної війни II ступеня, медалі.

Тоді в лікарні функціонував лише один корпус, бо всі інші були зруйновані. Комуністи і комсомольці у вільні від основної роботи години працювали на відбудові.

— Крім того, ми регулярно виїжджали на допомогу колгоспам і радгоспам, — пригадує Олександра Іванівна. — Звичайно, змерзювалися, та ми не скаржилися. В праці завжди допомагала пісня.

Багато років О. І. Скічко очолювала партійну організацію лікарні. А стільки новопразьців і мешканців навколишніх сіл, яким довелося поправляти своє здоров'я у нашій лікарні, з вдячністю згадують лагідні руки О. І. Скічко, її підбадьорливу посмішку. Вміє вона виходжувати хворих.

Минали роки. Уже й пенсійний вік настав. Та комуністка Скічко продовжувала працювати. Багато у неї роботи і як у голови жіночої ради селища. Вона знає, як працюють дитячі садки, кому з багатодітних сімей необхідно в першу чергу розширити житлову площу чи подати матеріальну допомогу.

Вона часто буває на фермах, в полі, зустрічається з жінками, є їх порадником у багатьох питаннях.

Олександрі Іванівні нещодавно виповнилося 60. У лікарні вона вже не працює, але майже щодня буває тут. Як була, так і залишається душею нашого колективу. Їй не байдуже, чи добре налагоджено профілактичний огляд механізаторів і тваринників, медичне обслуговування інвалідів і учасників Великої Вітчизняної війни, як працює дитяча служба здоров'я.

Н. ІВАНЕНКО,
секретар партійної організації Новопразької лікарні.

Людям на добро

Любить свою професію кухар ресторану «Світанок» комбінату громадського харчування райспоживспілки Н. О. ДРОБОТ. Тому й присвятила цій роботі понад 30 років. Надія Олександрівна має п'ятий розряд, добре знає технологію приготування їжі.

Творчо працює Надія Олександрівна. Виставки, зроблені її руками, завжди чарують жінок.

Н. О. Дробот занесено на районну Дошку пошани.

НАМ ПИШУТЬ

З початку року до редакції надійшло 3093 листи

Працюють дружно

У МІСЬКОМУ відділенні зв'язку № 8 трудиться 24 чоловіка, в т. ч. 18 листонош. Великий обсяг робіт виконують вони, обслуговуючи мешканців західної частини мікрорайону «Південний». Завжди прагнуть вчасно доставити адресатам листи, листівки, грошові перекази, газети, журнали.

З року в рік, з місяця в місяць цей дружний колектив успішно виконує доведені плани і взяті соціалістичні зобов'язання. Тут трудиться ветеран праці, заслужений зв'язківець УРСР, кавалер ордена Трудового Червоного Прапора комуніст В. Т. Дух. Вона подає добрий приклад подругам по роботі. На неї рівняються колеги.

Добре зарекомендували себе в колективі також ветерани праці Т. В. Руденко, Л. Д. Шпак, К. Г. Петрова, Н. П. Уткіна та інші.

Працівники відділення не шкодують зусиль, щоб якнайкраще обслуговувати передплатників, — говорить завідуюча відділенням Л. О. Шарко. — Та не все від нас залежить. На дільниці переважно багатоквартирні будинки. В деяких з них поштові ящики поламані, а тому трапляється, що кореспонденцію з них забирають сторонні особи.

А. САМОСІЙ.

ТВЕРЕЗІСТЬ — НОРМА НАШОГО ЖИТТЯ

Клуб книголюбів „Роздум"

Правильно організоване дозвілля трудящих — справа дуже потрібна і актуальна. Важливе значення має створення клубів за інтересами. У нашому місті чимало клубів книголюбів. Один з них, «Роздум», створений п'ять років тому при бібліотеці виробничого об'єднання «Олександріявугілля» за ініціативою бібліотекаря І. Ф. Якименко.

Об'єднує клуб близько 40 чоловік. Девіз його — слова В. Гюго: «Знати, думати, мріяти. Все в цьому».

Форми роботи різноманітні. Це тематичні та ювілейні вечори, читацькі конференції, літературні диспути, зустрічі з письменниками, ветеранами війни та праці. Засідання проходять щомісяця. Активними членами клубу є подружжя лікарів Л. В. Цитовська та М. М. Хейфіц, О. О. Ковальова, М. П. Тарасова та ін.

Цікаво пройшли вечори поезії О. Блока, М. Цвєтаєвої, М. Світлова, А. Ахматової. Та найбільш вдалим, мабуть, був вечір поезії Симонова. Члени клубу з піднесенням декламували сповнені патріотизму його поезії «Слава», «Атака», «Жди меня».

Книголюби провели засідання «Місто моє рідне», на якому демонструвався любительський фільм М. Хейфіца «Олександрія вчора, сьогодні, завтра».

Як зустрічають люди різних країн світу свято Нового року, ми дізналися з прекрасної гумористичної розповіді Л. В. Цитовської та М. М. Хейфіца.

Заступник секретаря парткому виробничого об'єднання «Олександріявугілля» О. О. Ковальова зробила доповідь про декабристів. Скільки нового дізналися книголюби про розвиток визвольного руху в нашому краї, про нашого земляка — декабриста І. І. Сухинова.

Захопила всіх зустріч з перекладачем іспанської класики Ю. Г. Нєгіним. Не менш пізнавальним було і засідання, присвячене Японії, в якому взяв участь працівник об'єднання «Олександріявугілля» Ю. П. Єфремов, який за туристичною путівкою відвідав цю країну.

Члени клубу захоплюються також музикою. Відбулися засідання, присвячені творчості Моцарта, Баха.

Клуб «Роздум» народжений дипломом першого ступеня і грошовою премією за участь у Всесоюзному клубному дні «Книга та ідеологічна боротьба». У другому Всесоюзному дні «Книга, що бореться», наш клуб також було відзначено, як один із кращих.

Плани учасників клубу багаті і різноманітні.

М. ЛЕБІДЬ.



Семінар працівників архіву

У Олександрії відбувся семінар працівників державних архівних установ області. Учасники його оглянули фотовиставки «Вони боролись за Батьківщину» та «Космонавт-45», підготовлені їх олександрійськими колегами, приміщення міського та районного архівів, ознайомилися з документацією. Працівники міського та районного архівів поділилися досвідом.

Учасники семінару побували також на електромеханічному заводі, фабриці діаграмних паперів, механічному заводі. Вони цікавилися, як тут зберігаються архівні документи.

На семінарі виступили директор державного архіву Кіровоградської області С. І. Шевченко, старший інспектор архівного відділу облвиконкому Л. С. Храпак, інструктори Т. В. Чвань, Л. А. Заїка.

Л. НАЗАРЕНКО.

Газета виступила. Що зроблено?

Покарання під натиском

16 липня ц. р. в кореспонденції рейдової бригади, яку було надруковано під заголовком «Якість збирання — заслін втратам», критиці піддавався колгосп імені Петровського за незадовільне збирання хлібів. Озиму пшеницю тут косили на підвищеному зрізі, на стерні залишалося багато непідібраних колосків. Через погану герметичність комбайнів допускалися втрати зерна.

Здавалося б, після такого гострого сигналу керівники колгоспу вживуть термінових заходів. На жаль, в господарстві не поспішали. Редакція газети «Ленінський прапор» двічі нагадувала голові правління А. В. Короті про те, що на критику слід реагувати принципово і своєчасно.

Лише після цього з колгоспу прийшла відповідь. Голова групи народного контролю І. Д. Шарах повідомив, що виступ газети обговорено в тракторних бригадах на зборах механізаторів та на розширеному засіданні правління. За допущені недоліки в роботі під час збирання хлібів та з метою часткового відшкодування нанесених господарству збитків на комбайнерів О. Д. Білашова, К. Ф. Єрмакова, І. П. Мажару, В. М. Пєшкова, І. С. Куйовду та П. М. Тютіка накладено грошові нарахування. Головному агроному колгоспу О. П. Балаєскулу оголошено догану.

На винних накладено справедливі дисциплінарні стягнення. Але чому читачі газети дізналися про це через місяць? Мабуть, керівникам колгоспу імені Петровського слід перебудувати свою роботу, як того вимагає життя.

З повагою до старших

Ми з дружиною і зраділи, і засмутилися, коли нам привезли 2 тонни брикету. Без сторонньої допомоги занести його в сарай не могли, бо нездужаємо.

Тут якраз проходив учень індустріального технікуму Сергій Бойчук. Він сказав, що допоможе нам. І взявся до роботи, швидко заніс весь брикет у схованку. Ми з дружиною щиро вдячні Сергію за допомогу, а його батькам — за хороше виховання сина.

В. КУДЕЛЯ,
інвалід Великої Вітчизняної війни.
с. Мартоіванівка.

Коли ж закінчать ремонт?

У селищі Димитрове уже тривалий час не працюють дві торговельні точки. Їдальню № 20 закрито на ремонт у січні ц. р., а продуктовий магазин № 46 — ще 11 листопада 1985 року. Обидва приміщення вимагають капітального ремонту.

Взимку цього року частину робіт виконано. Зараз так звана дика бригада ремонтує торговельний зал. А дах ніхто не лагодить. Що ж буде, коли підуть дощі? Адже дах у багатьох місцях протікає. Отже, будівельні і оздоблювальні роботи, виконані в торговельному залі, буде зведено нанівець.

Ще гірше становище з ремонтом їдальні № 20. Згідно рішення міськвиконкому приміщення їдальні зобов'язана відремонтувати ТЕЦ-3. Та директор ТЕЦ-3 В. В. Бочкарьов категорично відмовляється виконувати це рішення.

Ремонтно - будівельне управління об'єднання «Олександріявугілля» ще в 1984 році розпочало ремонт даху їдальні, але роботу не закінчило. При їдальні є кафе, але і воно не працює.

Хто ж подбає про те, щоб прискорити ремонт названих об'єктів торгівлі у селищі?

П. ФОМІЧОВ,
М. ШАНЮК — позаштатні кореспонденти «Ленінського прапора».

ЛЕНІНСЬКИЙ ПРАПОР
3 стор. 16 серпня 1986 р.

НА ПОЕТИЧНІЙ ХВИЛІ

Хлеборобская доля

Отошла пора обмолота.
Грустен жнивы простой наряд.
Ох, и трудной была работа!
До сих пор все кости болят.

Хлеб свои диктовал законы:
И в полях с утра до утра
Обдавая пылью,
Со звоном
Зерна сыпались в бункера.
И вставали пшеницы горы
На токах,
Подпирая высь.
Тяжело груженные,
В город
Друг за дружкой машины неслись.

Дружно кончили хлебосдачу,
Впрок засыпали семена.
Глядь, другие встают задачи,
И трудись с темна до темна.

За большую страду досталось
Хлеборобам,
Как никому.
Ясным солнышком улыбалась
Им коврига хлеба в дому.

За труды отплатило поле
Хлеборобским крепким рукам.
И своей хлеборобской долей
Он сегодня доволен сам!

Анатолий КОРШУНОВ.



Славиться своїми виступами народний хор «Веселка» будинку культури електромеханічного заводу, де художнім керівником Володимир Скляр.

Хор «Веселка» — лауреат Республіканських конкурсів, Дипломант першого Всесоюзного фестивалю самодіяльної художньої творчості.

Порада

На шляху до своєї долі
Без поради не обійтись...
Про любов і весну у полі
Перший вірш я писав колись.

Про зелені сади і квіти
Моє перше слово було.
Сни мені дарувало літо
І в обіймі приймало село.

Люди слухали мене уважно
За стодолою на рядні.
Дід з бриля ізсадив мурашку:
«Наче й гарні вірші, та нудні».

Як нудні?.. Свіжий образ, рими.
Це ж єднання красивих слів.
«Ти словами пиши простими,
Щоб і я тебе зрозумів.

Сіють люди — назви сівбою.
Хліб збирають: пиши — жнива.
По руках би та коцюбою —
На ніщо перевів слова»...

Вже над дідом цвіте шипшина.
Десь поділись рядно і бриль.
Покотилась моя стежина
Через радість і через біль.

Не дає мені спать ночами
Сива мудрість далеких слів:
«Ти простими пиши словами,
Щоб і я тебе зрозумів»...

Петро БОЙКО.

Рідне поле

Полечко, рідне поле.
Юність тут завжди моя.
Просторе мій неозорий —
Велич твоя окриля.

Грають врожайні хвилі
Дзвінко колоссям рясним.
Долі розквітли щасливі
В селах під сонцем ясним.

Поле — широкі загінки
Лягли туди, де хліба.
А в небесах жайворінки —
Пісня степів золота.

Руки натруджені землю
Пестять завжди, день у день.
Праця ж бо в полі — це радість,
Гордість радянських людей.

Олеся ЄРЕМЕНКО.

Лирическое

Наплывает в долину туман.
Где-то там среди белого круга
Потонул журавлей караван...
Мы навек потеряли друг друга.

Что сказать мне теперь, уходя?
По промоклой тропинке шагая,
Понял я, что любил — не любя,
И прощал — ничего не прощая.

Коль дано отлюбить навсегда,
То разлука больнее вдвойне.
И моя золотая весна
Уж не явится даже во сне.

Пусть береза грустит у ворот,
Грусть скрывая под белой корою.
Свежим соком на листьях замрет
Вся тоска за тобой и за мною.

Потому она плачет порой,
Когда ветер ей косы сплетает,
Что любовь под застывшей зарей,
Наши души теперь не ласкает.

Не вернутся былые года,
Васильковых венков не покажут.
Отлюбилось, видать, навсегда.
Развязалось — вовек не завяжешь.

Владимир ЛИТВИНОВ.

Вечір

Опускалось сонце
За серпневий обрій,
Мов пшениці стиглої
Золотистий сніп.

А зі степу синього
Вечір вийшов добрий,
Несучи малятам
У дарунок сни.

Пахли стиглим медом
Яблуневі крони,
І горнувсь любисток
До рожевих шиб.

На столі лежали
Мамині долоні,
Наче книги мудрі
Про насущний хліб.

Клавдія БАШЛИКОВА.

Шелест дерева мира

Дерево мира растет
в Китае,
Растет в Японии,
растет в Крыму.
Вот если бы оно говорить умело,
Сказало бы: «Нет! Никому
Нельзя из ножен
вынуть острый,
Разящий смертью,
страшный меч.
Мир на земле и мир
на небе
Надо хранить,
надо беречь.»
Тогда и солнце никогда
не устанет
Всем улыбаться и всех
согревать,
И юных, и малых,
и даже старых,
Радовать всех и всегда
утешать.

Н. СИММЕЛИДИ.

Поведи меня

Ты возьми меня за руку,
Поведи как слепого,
То ли в поле,
то ль за реку,
Там все дико и ново,
Там все тихо и робко,
Как в мальчишестве
давнем,
На ходулях высоких
Ходят цапли по плавням.
Облака на причале
Понад кромкой лесной.
Я и раньше встречал их,
Но не рядом с тобой.

Владимир ПРИЧКО.

Освідчення

Освідчуюсь в коханні...
Я горджуся батьком,
Я горджуся ненькою.
Що любить навчили,
Як була маленькою.

Що любить навчили
І поля, і ниви.
І відтоді, люди,
Стала я щаслива.
Стала підростати,
Стала розуміти,
Що рідного краю
Не можна не любити.

За село як вийдеш —
Поле колоситься.
І де б не була я,
Україна сниться.

Тетяна ДЕНГЕР.

Світанок

Вже розгубила ніч останні
Краплини срібної роси
В передранковому світанні
Повні таїн і краси.

Ще не б'є співуче-гарно
Бджола на сполох
у крильце,
Ще не цідує русий ранок
Землицю - матінку в лице.

Ще все німіє у дрімоті.
Що досипає, що куня.
Та вітер ген вже на болоті
В очеретах когось ганя.

Світлішають поволі тіні,
Пітьма в гущавину тіка,
І сонце, виспавшись у сіні,
Он вигляда із-за кіпка.

Віктор НЕНЬКО.

СПОРТ

На марші — фізкультурники

Минулої суботи в нашій країні мільйони любителів спорту вийшли на спортивні арени та майданчики, щоб відсвяткувати День фізкультурника.

Не порушили цієї традиції і спортсмени нашого району. На стадіоні села Недогарки відбулося спортивне свято, в якому взяли участь 17 колективів фізкультури райради ДСТ «Колос».

До учасників з словами привітання звернулися лектор райкому Компартії України В. М. Юрченко, секретар райкому ЛКСМУ А. Л. Івахнюк, голова ради ветеранів спорту Я. Д. Шепель.

Потім учасники змагань поклали квіти до пам'ятника В. І. Леніну та обеліска Перемоги.

Різноманітна і насичена була програма спортивних змагань: футбол, волейбол, гирьовий спорт, кульова стрільба, багатоборство ГПО.

Кращих здобутків у волейбольному турнірі серед жінок досягли колективи фізкультури ремонтно - механічного заводу «Укрремтресту», радгоспу «Шарівський», колгоспу імені Володимира Ульянова. Серед чоловіків сильнішими виявились колективи колгоспів імені Кірова, «Ленінським шляхом», ремонтно - механічного заводу «Укрремтресту».

Команди грали самовіддано, з захопленням. Та сильнішими стали ті, хто вірний своєму улюбленому виду спорту. Це колективи ремонтно-транспортного підприємства агропромоб'єднання, колгоспів імені Димитрова та «Ленінським шляхом».

Р. КОЖЕВНИК,
інструктор райради ДСТ «Колос».

Успіхи Дмитра Скічка

В Мордовії в місті Саранську відбувся чемпіонат СРСР і фінал IX літньої Спартакіади народів СРСР з мотоциклетного багатоборства. Спортсмени п'ятнадцяти союзних республік і міста Москви взяли участь у змаганнях.

В числі українських спортсменів був олександрійський гонщик Дмитро Скічко. Юнак з честю справився з складною трасою. Він став бронзовим призером чемпіонату СРСР і IX літньої Спартакіади народів СРСР.

В успіхах Дмитра є заслуга тренера, майстра спорту СРСР В. І. Сушина.

* * *

На чемпіонаті країни і фіналі IX літньої Спартакіади народів СРСР з мотокросу, який відбувся в Харкові, збірна команда України стала чемпіоном СРСР і Спартакіади. В її складі виступав олександрієць автослюсар автошколи ДТСААФ, кандидат в майстри спорту СРСР Дмитро Скічко. Він виступав на мотоциклах класу 125 кубічних сантиметрів, де на старт вийшли 41 чоловік з 10 союзних республік. Таке представництво не злякало сімнадцятирічного хлопця. Він впевнено провів три заїзди і став срібним призером чемпіонату СРСР і Спартакіади.

Успіхів тобі, Дмитро, в нових стартах!

В. ЧЕБИШЕВ,
суддя з автомотоспорту.

Тво редактора
В. УРСАТЬЄВА.

ПОЗДОРОВЛЕННЯ

старшому інженеру технічного відділу тресту «Олександріяважбуд» ГРУШІ О. В.

ШАНОВНА ОЛЕКСАНДРА ВАСИЛІВНА!

Сердечно вітаємо Вас з 50-річчям з дня народження. Бажаємо міцного здоров'я, особистого щастя, сімейного благополуччя, нових творчих успіхів у праці.

АДМІНІСТРАЦІЯ, ПАРТКОМ, ПРОФКОМ, КОМІТЕТ КОМСОМОЛУ ТРЕСТУ.

ЗАПРОШУЄМО НА ВІДПОЧИНОК

24 серпня в приміщенні будинку культури шахти «Світлопільська» відбудуться концерти ленінградського ансамблю «Прем'єра» з участю лауреатів Всесоюзного та Всеросійського конкурсів Ганни ВАВІЛОВОЇ та Віталія ПСАРЬОВА.

Початок о 18 год. та о 20 год. 30 хв.

27 серпня о 20 год. відбудеться концерт заслуженого артиста РРФСР, лауреата міжнародних конкурсів, популярного виконавця циганських пісень Валентина БАГЛАЄНКА. Програма називається «Только раз бывают в жизни встречи...»

Приймаються колективні заявки.

Каса працює з 11 до 19 години.

Телефони для довідок: 3-31-61, 3-21-96, 2-53-71.

Адміністрація.

«ЛЕНИНСКОЕ ЗНАМЯ» — орган Александрийских городского и районного комитетов Компартии Украины, городского и районного Советов народных депутатов Кировоградской области (выходит на украинском языке).

АДРЕСА РЕДАКЦІЇ:
317900, м. Олександрія,
вул. Шевченка, 74.

ТЕЛЕФОНИ: редактора — 2-23-45, відділів: партійного життя — 2-24-33, промисловості—2-36-63, сільського господарства—2-27-93, відповідального секретаря — 2-35-63, відділу листів — 2-01-43, приймальні — 2-22-32, бухгалтера — 2-27-93.

Спосіб друку високий. Газету виготовили поліграфісти: лінотиліст М. Г. Матюшенко, складачі В. Є. Приходько, М. Г. Матюшенко, друкар О. Д. Кучеренко.

Олександрійська міська друкарня Кіровоградського облуправління у справах видавництв, поліграфії і книжкової торгівлі, м. Олександрія, вул. Шевченка, 81.
Індекс 62065. Телефони: 2-31-35, 2-34-70. Тираж 28180. Обсяг 1 друк. арк. Зам. № 6718.

ПРОЛЕТАРІ ВСІХ КРАЇН, ЄДНАЙТЕСЯ!

ГАЗЕТА НАГОРОДЖЕНА ПОЧЕСНОЮ ГРАМОТОЮ ПРЕЗИДІЇ ВЕРХОВНОЇ РАДИ УРСР

Ленінський ПРАПОР

ОРГАН ОЛЕКСАНДРІЙСЬКИХ МІСЬКОГО ТА РАЙОННОГО КОМІТЕТІВ КОМПАРТІЇ УКРАЇНИ, МІСЬКОЇ ТА РАЙОННОЇ РАД НАРОДНИХ ДЕПУТАТІВ КІРОВОГРАДСЬКОЇ ОБЛАСТІ

Серпень
20
Середа
1986
№ 133 (10441)
Ціна 3 коп.
Газета виходить у вівторок, середу, п'ятницю, суботу.

ГАЗЕТА ВИДАЄТЬСЯ З 26 БЕРЕЗНЯ 1919 РОКУ

За чисте небо над Землею

Широкий відгук у всьому світі знайшла Заява Генерального секретаря ЦК КПРС М. С. Горбачова по радянському телебаченню. У ній висловлене величезне прагнення наших людей до миру, заклик до всіх трудящих Землі відвернути ядерну катастрофу, очистити планету до 2000 року від смертельної зброї.

З почуттям гордості

Заява Генерального секретаря ЦК КПРС М. С. Горбачова про те, що Радянський Союз вирішив продовжити односторонній мораторій на ядерні вибухи до 1 січня 1987 року, ще раз продемонструвала всьому світу, хто насправді бореться за мир.

Механізатори нашого розрізобудівельного управління № 4 тресту «Олександріярозрізобуд», як і всі радянські люди, серцем і душею сприйняли нову мирну ініціативу СРСР. Виступ М. С. Горбачова по Центральному телебаченню викликав у нас гордість за свою країну, посилив упевненість у тому, що людство планети Земля не дозволить паліям війни вчинити ядерну катастрофу.

Чесною, вільною працею хочеться вносити і свою скромну частку у справу зміцнення миру.

М. ХАРЧЕНКО,
машиніст автогрейдера РБУ-4.

Наша відповідь

Радянський Союз виступив з новою мирною ініціативою — мораторій на випробування ядерної зброї продовжено до 1 січня 1987 року. Який уже раз наша країна особистим прикладом закликає Сполучені Штати Америки та інші держави Заходу до політики мирного співіснування. Ми віримо, що здоровий глузд переможе.

Трудівники нашого радгоспу палко схвалюють це важливе рішення. Адже мир для нас — головне. Він потрібен, щоб рости хліб, виховувати дітей, примножувати трудові здобутки.

Наша відповідь паліям війни лише одна — ударна праця на полях, фермах. Цим ми зміцнюємо могутність нашої Вітчизни.

Я. ЯСЬКОВ,
секретар парторганізації радгоспу імені Гагаріна.



ВЕДУТЬ ПЕРЕД

Ланка монтажників, яку очолює Михайло Максимович Лисенко, — одна з кращих в монтажному управлінні тресту «Олександріяважбуд». На спорудженні 14-поверхового будинку для робітників виробничого об'єднання «Олександріявугілля» монтажники змінні завдання виконують на 120—125 процентів.

На знімку: члени ланки І. І. ШЕВЧЕНКО, І. В. ВАТКОВСЬКИЙ, М. М. ЛИСЕНКО, В. Г. КОСТЄЄВ, В. О. ТРЕТЯК.

Фото М. Пальчика.

УКАЗ

Президії Верховної Ради СРСР

ПРО НАГОРОДЖЕННЯ ОРДЕНАМИ І МЕДАЛЯМИ СРСР РОБІТНИКІВ, ІНЖЕНЕРНО-ТЕХНІЧНИХ ПРАЦІВНИКІВ І СЛУЖБОВЦІВ ОБ'ЄДНАНЬ, ОРГАНІЗАЦІЙ І ПІДПРИЄМСТВ МІНІСТЕРСТВА БУДІВНИЦТВА ПІДПРИЄМСТВ ВАЖКОЇ ІНДУСТРІЇ СРСР.

За успіхи, досягнуті у виконанні завдань одинадцятої п'ятирічки і соціалістичних зобов'язань, нагородити:

по місту Олександрії:

ОРДЕНОМ ТРУДОВОГО ЧЕРВОНОГО ПРАПОРА

Мацепка Івана Федоровича — машиніста дизель-молота управління механізації тресту «Олександріяважбуд».

ОРДЕНОМ «ЗНАК ПОШАНИ»

Стукова Бориса Івановича — бригадира комплексної бригади будівельного управління № 5 тресту «Олександріяважбуд».

ОРДЕНОМ ТРУДОВОЇ СЛАВИ III СТУПЕНЯ

Клочека Миколу Івановича — монтажника монтажного управління тресту «Олександріяважбуд».

Підгорного Віктора Івановича — бригадира мулярів будівельного управління № 3 тресту «Олександріяважбуд».

МЕДАЛЛЮ «ЗА ТРУДОВУ ДОБЛЕСТЬ»

Буняка Івана Івановича — бригадира комплексної бригади монтажного управління тресту «Олександріяважбуд».

Задорожного Михайла Григоровича — бригадира водіїв автомобілів автобази № 23 Криворізького виробничого автотресту.

Рухляду Олександра Григоровича — начальника відділу тресту «Олександріяважбуд».

МЕДАЛЛЮ «ЗА ТРУДОВУ ВІДЗНАКУ»

Ворону Олександра Семеновича — бригадира тесляpів будівельного управління № 4 тресту «Олександріяважбуд».

Журавльова Анатолія Федоровича — токаря управління виробничо-технологічної комплектації тресту «Олександріяважбуд».

Кравцова Віталія Степановича — бригадира водіїв автомобілів автобази № 23 Криворізького виробничого автотресту.

Голова Президії Верховної Ради СРСР
А. ГРОМИКО.
Секретар Президії Верховної Ради СРСР
Т. МЕНТЕШАШВІЛІ.

Москва, Кремль,
9 липня 1986 р.

БІЛЬШЕ АКТИВНОСТІ, НАСТУПАЛЬНОСТІ

З пленуму міськкому комсомолу

Відбувся черговий пленум міськкому комсомолу. З доповіддю «Про завдання комсомольських організацій міста по виконанню рішень червневого (1986 р.) Пленуму ЦК КПРС, мобілізації комсомольців і молоді на активну участь у всенародному соціалістичному змаганні за виконання і перевиконання планів XII п'ятирічки» виступив перший секретар міськкому комсомолу А. Юнак. Він сказав, що вже нинішній рік є відповідальним іспитом для комсомольців міста. Сьогодні необхідно всю увагу спрямувати на перебудову ідеологічної діяльності, підвищення ролі комсомольців у комуністичному вихованні молоді.

Доповідач відзначив, що більшість комсомольсько-молодіжних колективів Олександрії успішно виконує планові завдання і соціалістичні зобов'язання першого року XII п'ятирічки. Але є ще випадки, коли молоді виробничники відстають. На деяких підприємствах не приділяють належної уваги якості продукції. Так, на заводі підйомно-транспортного устаткування втрати від браку з початку року становлять 10384 карбованці. Чимало збитків по тій же причині допущено на підприємствах виробничого об'єднання «Олександріявугілля», на молокозаводі, заводі «Автоштамп».

Молоді виробничники міста беруть активну участь в науково-технічній творчості. З початку року вони подали 156 рацпропозицій з економічним ефектом 139 тисяч карбованців. Але і в цій важливій справі ще не повністю використано резерви. Комітети комсомолу підприємств часто-густо лише обмежуються збиранням інформації про подання і впровадження рацпропозицій, роботу з молодими винахідниками пущено на самоплив. Про це красномовно свідчать цифри. В найбільших комсомольських організаціях міста — виробничому об'єднанні «Олександріявугілля» та електромеханічному заводі науково-технічною творчістю охоплено відповідно 6 і 3 проценти молоді.

А. Юнак зосередив увагу присутніх на необхідності ширше підтримати ініціативу робітників міста Тольятті відпрацювати чотири вихідних дні на об'єктах соцкультпобуту.

Доповідач закликав глибше вивчати проблеми і потреби молоді, не залишати без реагування жодного критичного зауваження. На будівництві вуглерозрізу «Костянтинівський» чимало недоліків в організації праці і побуту. Та, як видно, комітет комсомолу тресту «Олександріярозрізобуд» це мало турбує.

В доповіді було висловлено багато зауважень на адресу комітетів комсомолу геологорозвідувальної експедиції, заводу продтоварів, меблевої фабрики, комбінату комунальних підприємств та інших, де занедбано виховну роботу в колективах, внаслідок чого окремі молоді робітники п'ячать, допускають правопорушення. Комсомолу треба рішуче боротися за тверезий спосіб життя в нашому суспільстві.

Перший секретар міськкому комсомолу розповів про трудове і патріотичне виховання школярів, висвітлив питання підбору і розстановки кадрів комсомольського активу, його навчання, закликав розвивати самостійність, наступальність комсомольських організацій, активність всіх членів ВЛКСМ.

В обговоренні доповіді взяли участь інженер електромеханічного заводу М. Гусак, робітник заводу залізобетонних виробів О. Христунов, слідчий міського відділу внутрішніх справ Б. Мазуренко, секретар комітету комсомолу заводу підйомно-транспортного устаткування О. Смолєва та ін. В роботі пленуму взяла участь і виступила другий секретар міського комітету Компартії України С. А. Балаянц.

В обговореному питанні пленум прийняв відповідну постанову.

На пленумі також розглянуто питання про проведення XXV міської звітно-виборної комсомольської конференції.

Вирішено скликати XXV звітно-виборну комсомольську конференцію 22 листопада 1986 року.

За активну роботу в комуністичному вихованні молоді групі комсомольців вручено грамоти ЦК ЛКСМУ та обкому комсомолу.

П'ятирічка: курсом прискорення

Вирішує колектив

На XXVII з'їзді КПРС наголошувалось, що нині, коли перед нашою країною стоїть завдання прискорити темпи виробництва, добитись значного підвищення якості продукції, незмірно зростає значення людського фактора. Доля величних задумів, намічених партією, у руках робітників і селян.

Невдовзі після з'їзду зібрались доярки нашої молочнотоварної ферми, щоб критично оцінити стан справ у колективі, намітити плани на майбутнє. Було вирішено, що єдиний шлях досягнення нових рубежів у виробництві молока — робота за колективним підрядом. Про цей прогресивний метод розмови велись давно. І от на зборах доярки вирішили працювати по-новому. Обрали бригадну раду у складі Г. О. Гринчак, Л. М. Бронь та Г. Ф. Воронько. Головне завдання цього органу — визначати коефіцієнт трудової участі кожного члена колективу — доярок, скотарів, слюсарів. Бригадна рада активно взялася до роботи.

Минуло п'ять місяців. З упевненістю можна сказати, що нова форма виправдує себе. Так, значно зміцніла трудова дисципліна, підвищилась якість продукції, поліпшилась організація виробничих процесів на фермі.

Раніше колектив фермі часто підводила доярка Катерина Павленко. Після зарплати вона могла не вийти на роботу. Її групу корів порала підмінна доярка. Бригадна рада за порушення трудової дисципліни позбавила К. Павленко п'ять процентів заробітку, за повторне — десять процентів. А це 20—25 карбованців. От і замислилась Катерина. Нині трудову дисципліну не порушує.

Або така ситуація. Приходять доярки вранці на роботу і бачать, що нічний скотар не доглядав тварин. Бригадна рада виносить рішення — позбавити його п'яти процентів заробітку.

Коли в колгоспі почали підготовку корпусів до зими, слюсар Іван Усаченко довго не розпочинав ремонт обладнання. Колектив через бригадну раду вжив заходів — нині гноєтранспортери та інша техніка готові до роботи.

Треба наголосити, що будь-яке рішення, прийняте бригадною радою, затверджується на загальних зборах трудівників ферми. І лише після того, як тваринники дадуть «добро», воно вступає в силу.

На нашій фермі немає місця неробам, порушникам дисципліни. Всі трудяться завзято, злагоджено. За сім місяців план виробництва молока виконано на 141 процент, м'яса — на 140 процентів. Від кожної фуражної корови надоєно більше 1600 кілограмів молока.

Великий внесок у трудові здобутки колективу зробили доярки Г. Ф. Воронько, Л. Ю. Сергєєва, О. Л. Ряба, скотарі О. Ф. Паунов, В. В. Моргулець, фуражир Ф. М. Козачок, технік - тваринник О. С. Сорокун.

Працювати по-новому вигідно і тваринникам. Нині доярки одержують по 200—250 карбованців зарплати щомісяця.

Все це спонукає трудівників ферми працювати з більшою віддачею, шукати ще невикористані резерви, добиватись високих надоїв. Отже, зусиллями всього колективу долаються нові рубежі у сільськогосподарському виробництві.

О. КАРПЕНКО,
завідуюча фермою колгоспу імені Кірова.

Успіх залежить від кожного

Дружно і злагоджено працює бригада верстатників під керівництвом Ю. О. Балалаєвої з заводу залізобетонних виробів. Цей невеликий колектив виконує значну роботу по розкрою деревʼяностружкових плит для дверей. Щомісяця бригада видає сотні квадратних метрів надпланової продукції, дбає, щоб заготовки для дверей були точні і якісні.

В тому, що колектив заводу успішно справляється з планом, немала заслуга бригади Ю. О. Балалаєвої. З початку року реалізовано продукції додатково до плану на 40 тисяч карбованців.

Зараз колектив підприємства спрямовує зусилля на те, щоб закріпити успіхи, поставити на будови більше своїх виробів.

В. ОЛЕЩЕНКО,
робкор.



Микола Васильович Вульвач — водій першого класу. На перевезенні народногосподарських вантажів у радгоспі «Більшовик» планові завдання завжди перевиконує. До дорученої техніки ставиться бережно, постійно дбає про економію пального. Автомобіль ГАЗ-53 деві'ять років вірно служить йому без капітального ремонту.

На жнивах нинішнього року Микола Васильович був в числі перших.

Передового робітника занесено на Дошку пошани радгоспу.

На знімку: М. В. ВУЛЬВАЧ.

Фото М. Пальчика.

Інтерв'ю

На внутрішніх резервах

Колгосп «Україна» є одним з головних у районі постачальників свинини. Ще не так давно це господарство не виконувало державних планів. Нині вийшло з прориву.

Наш позаштатний кореспондент Л. Я. Савін попросив голову правління С. С. Жуфалаяна розповісти про резерви, які використали колгоспники для подолання відставання.

Наше господарство, де утримуємо майже 7,5 тисячі голів свиней, з року в рік не виконувало завдань по виробництву і продажу державі свинини. Після XXVII з'їзду КПРС члени правління, спеціалісти, глибоко усвідомлюючи важливість прискорення у народному господарстві, приділили галузі більше уваги. Насамперед, очолити колектив свинокомплексу доручили комуністу, члену правління І. І. Зайцевій.

Людмила Іванівна — авторитетна і вимоглива людина. За професією вона зоотехнік. В роботу закохана. Як керівник підрозділу, Л. І. Зайцева уміло і терпляче передає свої знання і практичні навики працівникам комплексу.

У колективі зміцніла трудова і виробнича дисципліна. Майже повністю вижито випадки п'янок, прогулів, крадіжок. Люди зрозуміли вимогу часу, стали працювати продуктивніше, з поглядом у завтра.

Великого розмаху набрало соціалістичне змагання. Як результат, свинарки добилися росту продуктивності праці. Лише за перший тур опоросів свиноматок комплекс поповнило 3259 поросят. Це на 523 тварини більше, ніж за відповідний період минулого року.

Старанна в роботі бригадир репродуктора Л. І. Кочерга. Вона суворо стежить за температурним режимом, раціоном годівлі, розвитком молодняка.

Серед свинарок корпусу маточного поголів'я перед ведуть Є. А. Васильчук та В. П. Гноєва. Вони в цьому році одержали більше як по 500 поросят. На дорощуванні тварин з почуттям відповідальності трудяться Г. Ю. Міщенко та С. Д. Главецька. А на відгодівлі свиней найвищих результатів добивається Г. І. Дамченко. Наприклад, у липні кожна тварина її групи в середньому прибавила у живій вазі по 600 грамів.

На основі цих та інших факторів господарство успішно виконало семимісячне завдання по виробництву та продажу державі м'яса.

Кузбаський мільйон

Междуреченськ (Кемеровська область). По-стахановськи ударно працюють гірники найбільшої у країні шахти «Распадская». Бригада В. Гвоздєва видала мільйонну з початку року тонну вугілля. Колектив ділом підкріплює зобов'язання — вдвоє збільшити продуктивність праці на кінець п'ятирічки. Щоб виконати намічене, новатори використовують передові прийоми організації робіт у лаві. На єдиний наряд переведено не тільки механізаторів, які видобувають вугілля, а й ремонтників, підсобних робітників, інженерний персонал дільниці.

(ТАРС).

Науково-технічний прогрес — у виробництво

ШТУЧНІ ГАЛЬМА

Курс на прискорення виробництва лежить через науково - технічний прогрес. Тож природно, що у матеріалах XXVII з'їзду КПРС важлива увага приділяється розвитку винахідництва і раціоналізації. Не випадково новаторів називають розвідниками технічного прогресу. У пошані ці люди з неспокійним творчим характером у нас на заводі «Автоштамп».

За минулий рік на підприємстві впроваджено 119 раціоналізаторських пропозицій з економічним ефектом 124,9 тисячі карбованців. Це значно вищий показник, ніж передбачалося плановим завданням. Справляються раціоналізатори з планом і в нинішньому році. Здавалося б, особливих причин для занепокоєння немає. І все ж сьогодні, коли береться курс на перебудову, щоб вийти на нові рубежі, задовольнятися зробленим не можна. Та й технічна творчість не терпить застою, а вимагає нових активних пошуків.

З цього приводу хотілося б поділитися деякими думками. Чому тільки незначна частка працівників нашого підприємства бере участь у раціоналізації? На мою думку, тому, що ще не в повній мірі продумана система економічного стимулювання за нововведення.

Часто-густо строки розгляду поданих рацпропозицій затягуються. Подовгу лежать вони у керівників цеху. Бо ніхто за це не несе відповідальності. Чомусь склалося так, що на новаторів дивляться, як на людей, хто завдає зайвого клопоту.

Подовгу доводиться авторам чекати винагороду за використання їхніх новинок. Чи не через ці причини у нас (та й на інших підприємствах) не залучається до раціоналізації робітнича молодь.

У свій час на нашому заводі було створено сім творчих комплексних бригад раціоналізаторів. На певний період це дозволило пожвавити їхню роботу, добитися росту показників по раціоналізації. Зокрема, зріс економічний ефект, бо колективні пропозиції дають можливість вирішувати деякі проблемні питання по удосконаленню виробничих процесів.

Але все помітнішою сьогодні стає пробуксовка в роботі творчих бригад. Не зростає їх кількість. Гальмом стала «паперова каруселі». Доводиться заповняти цілу купу різної документації, по кілька разів переписувати одне й те ж, складати поширену інформацію, яка нікому не потрібна. Все це відбирає багато часу в інженера, який відповідає за організацію раціоналізаторської роботи. Давно час упростити цю справу на місцях. Тут своє слово має сказати міська рада ВТВР.

В наступному році на «Автоштампі» передбачено впровадити автоматичну систему управління винахідництвом і раціоналізацією. Це дасть змогу прискорити розрахунки економічного ефекту, посилити контроль за дотриманням строків розгляду раціоналізацій та їх впровадженням. Все ж можна наперед сказати: якщо не зменшиться кількість непотрібних паперів, користі від АСУ буде небагато.

Що ж це за система? В пам'ять машини закладаються всі цифри, дати, прізвища відповідальних осіб за виконання заходів по новій техніці, алгоритми розрахунку економічного ефекту в кількох варіантах. При необхідності інженер, набравши відповідний шифр, «викликає» на дисплей потрібну йому інформацію. Вона з'являється за лічені секунди і хвилини. А ось на писанину документації доводиться витрачати не одну годину.

Варто переглянути систему економічного стимулювання, а також Положення про преміювання за сприяння винахідництву і раціоналізації і ліквідувати зайві документи. Яким саме чином все це робити? Хотілося б почути з цього приводу думки своїх колег, інженерів по раціоналізації. Спільними зусиллями, гадаю, можна знайти і виробити один чи кілька оптимальних варіантів.

Г. ГРЯЗНОВ,
старший інженер по раціоналізації.

Від редакції. Газета приєднується до думки Г. Грязнова і запрошує спеціалістів відповідного профілю поділитися своїми роздумами, пропозиціями з цього приводу. Як поліпшити цю справу, як залучити до технічної творчості більше трудящих? Що для цього треба зробити?

316300 м. ОЛЕКСАНДРІЯ
ВУЛ. ШЕВЧЕНКА, 74,
РЕДАКЦІЯ ГАЗЕТИ
«ЛЕНІНСЬКИЙ ПРАПОР»

Листи наших читачів



Незабаром розпочнеться новий навчальний рік. Заздалегідь готуються до нього у кожній сім'ї. Для кращого обслуговування школярів багато магазинів міста відкрили шкільні базари. Тут можна придбати одяг, приладдя для занять. Продавець відділу «Культтовари» універмагу «Жовтневий» Тамара Іванівна САПОЖНИКОВА, яку ви бачите на цьому знімку, завжди допоможе покупцям вибрати потрібну річ.

Фото М. Пальчика.

НІХТО НЕ ЗАБУТИЙ, НІЩО НЕ ЗАБУТО

Зустріч з визволителями

Значну допомогу колгоспові імені Володимира Ульянова на польових роботах щороку подають учні Недогарської восьмирічної школи. Старанно потрудилися старшокласники і цієї весни та влітку. Правління колгоспу преміювало слідопитів загону «Пошук» місцевої восьмирічки туристичною поїздкою до міста Харкова.

Тут юні слідопити побували на зустрічі ветеранів колишньої 91-ї артилерійської Олександрійської Червонопрапорної ордена Богдана Хмельницького бригади. Звання «Олександрійської» їй присвоєно за успішні бойові дії під час визволення нашого міста та району від німецько-фашистських загарбників у грудні 1943 року наказом Верховного Головнокомандуючого.

Перша зустріч ветеранів цієї бригади відбулася в дні святкування 40-річчя Великої Перемоги на Олександрійщині. Учасники її побували в Недогарському сільському музеї, переглянули експонати, присвячені бойовому шляху бригади.

А другу зустріч рада ветеранів провела в Харкові, який також визволяла. Крім того, чимало ветеранів цього бойового підрозділу — уродженці Харкова. Запросили вони на зустріч і своїх юних друзів з Недогарок, керівника загону «Пошук» А. Т. Криуленко, директора школи Р. І. Коваленко.

Юні посланці нашого краю вручили визволителям символ вдячності та поваги — святковий коровай, випечений мешканцями Недогарок.

Зі спогадами про славне бойове минуле виступив підполковник у відставці І. А. Голишев. Йому випала велика честь — бути учасником Параду Перемоги.

З різних кінців Батьківщини з'їхалися ветерани на цю зустріч. В. П. Асаульченко — з Московської області, І. Г. Ладигін — з міста Мурома Володимирської області, І. Я. Шманов — з Новосибірська.

Заступник голови Недогарської сільської Ради народних депутатів (вона ж і директор школи) Р. І. Коваленко вручила стрічку з написом «Почесний громадянин села Недогарки» ветеранам бригади І. М. Сіталу та І. М. Лузіну.

Учасники зустрічі відвідали могили воїнів 91-ої бригади, поклали квіти, пройшли по місцях бойової слави.

Наші юні земляки відвідали школу № 126, де також організовується музей цієї бригади.

Рада ветеранів вручила почесні грамоти недогарським слідопитам, директору школи Р. І. Коваленко, керівнику групи «Пошук» члену ради ветеранів 91-ої артилерійської Олександрійської Червонопрапорної ордена Богдана Хмельницького бригади А. Т. Криуленко. Їй також вручено почесний значок бригади.

М. ЛЕБІДЬ.

Як вас обслуговують

Тут замовляють взуття

Як добре, що в нашому місті працює ательє по виготовленню взуття за індивідуальними замовленнями. У мене хворі ноги. Підібрати в магазині взуття дуже важко. Тому звернулася в ательє. Уважно обслужили мене, зняли мірку, і через деякий час я одержала замовлене взуття. Воно виявилося зручним, гарним.

Я була свідком, що й до інших замовників також ставляться уважно завідуюча ательє Н. І. Баранець, закрійник О. К. Нечет, майстри В. С. Бригіда та Л. Г. Фесун. Сердечне спасибі цим людям.

М. ПРОКОПЕНКО.

З книгами — до людей

Щодня людно у нашому магазині. Олександрійці і гості міста заходять сюди, щоб придбати необхідну літературу.

У цьому році великим попитом користуються матеріали XXVII з'їзду КПРС та XXVII з'їзду Компартії України. Не залежується на полицях також література на правову, атеїстичну та психологічну тематику.

Багатьох відвідувачів цікавлять також книги по садівництву, городництву, бджільництву. З кожним роком зростає попит на художню літературу, і, зокрема, на класику, а також на твори радянських письменників, наприклад, Олега Чорногуза, Павла Загребельного.

Ми використовуємо різні форми торгівлі, особливо виносну. Добре проявили себе у цій роботі продавці член КПРС Євгенія Антонівна Бабій та комсомолка Ольга Серба. Їх портрети — на Дошці пошани магазину.

Л. СЕЛЕДНЬОВА,
старший продавець книжкового магазину № 3.

З почуттям задоволення

З задоволенням сприйняв повідомлення Державного комітету цін про підвищення на 20—25 процентів державних роздрібних цін на алкогольні напої. Це свідчить про те, що проведена в країні боротьба за тверезий спосіб життя продовжується і матиме логічне завершення.

Одночасно знижуються в середньому на 15—20 процентів ціни на окремі види товарів народного споживання.

Гаряче підтримую це рішення уряду. Вважаю, що повинна бути збільшена ціна на всі види виробів з тютюну. А за рахунок цього можна знизити вартість, наприклад, спортивного і туристичного інвентаря.

Був час, коли я захоплювався спиртним, а стаж курця складав 18 років. Але знайшов в собі сили відмовитися від цих шкідливих звичок. Більше чотирьох років не вживаю спиртного, не палю, захоплююсь спортом. І повинен сказати, що нічого я не втратив, а лише придбав: здоров'я, бадьорість, вільний час, справжніх друзів. Та і в сім'ї немає скандалів.

В. ЧЕБИШЕВ,
гірничий інженер.

Читач продовжує розмову

Хліб на нашому столі

Прочитав я в «Ленінському прапорі» 30 липня замітку О. Данилової «Не викидайте на смітник», і відразу ж вирішив написати вам. Я повністю солідарний з автором публікації, що тих, хто викидає хліб на смітник, не можна назвати хазяйками. Робить це, переважно, молодь. Але в цьому велика вина і нас, ветеранів. Значить, не зуміли ми виховати як слід свою зміну, прищепити їй повагу до найсвятішого на землі, основи основ — хліба.

Та не тільки недбайливим господаркам хочеться закинути докір, а й працівникам хлібозаводу, які ще нерідко допускають брак.

Я пам'ятаю, що раніше у нашому місті випікали хліб у пекарні «Виробник». Більшість процесів виконували вручну, та й інженерів і технологів не було, а от продукцію видавали якісну. Підходиш до магазину, і ароматний, ні з чим незрівнянний запах хліба лине назустріч.

А зараз ми нерідко бачимо на полицях магазинів то дуже засмажений, то недопечений хліб. Коли ж, нарешті, буде справжній порядок на цьому підприємстві?

І. РОМАНЮК,
пенсіонер.

Незабаром зима

Поки що літо, і наступний опалювальний період сприймається як віддалений час.

По вулиці 6 Грудня стоїть чудовий дев'ятиповерховий будинок, в якому проживає 108 сімей. Це переважно лікарі, вчителі. Мешкають вони в ньому два роки. І ввесь час взимку в квартирах холодно. В однокімнатних температура не перевищує 10—14 градусів. Часто тріснаються труби, тече вода, виходять з ладу крани. Через ці неполадки перебої з водою.

У минулому році багато комісій побувало у квартирах. Мешканці вірили, що опалювальну систему буде відремонтовано. Погоджувалися з гарними обіцянками, що давали представники «Олександріяважбуд». Та слова залишилися пустими.

У житлово-експлуатаційній конторі № 2 міськвиконкому мені відповіли, що опалювальну систему в будинку 143/5 ремонтувати не будуть, бо немає запасних частин. Та людям від цього не легше. Взимку вони хочуть відчувати тепло в квартирах.

А. МАЛООК,
позаштатний кореспондент «Ленінського прапора».



Риболовецький колгосп «Червоний Жовтень» Черкаського обласного виробничого рибокомбінату щороку до столу трудящих поставляє близько 4 тисяч центнерів судака, ляща та іншої риби. План першого півріччя господарство виконало на 125 процентів.

На знімку: передові рибалки колгоспу «Червоний Жовтень» І. Г. Смаглій та І. Д. Тесля.

Фото І. Величкова.

(Фотохроніка РАТАУ).

ТОВАРИ — НАРОДУ

Дотримуватись стандартів

Нині приділяється велика увага випуску товарів для населення. В матеріалах XXVII з'їзду КПРС підкреслюється, що необхідно якнайповніше використати резерви виробництва для розширення асортименту, збільшення випуску і поліпшення якості виробів масового споживання.

Дещо в цьому напрямку здійснюють на ремонтно-механічному заводі «Укрремтресту». Останнім часом тут освоїли випуск кількох нових видів товарів. Це, зокрема, будівельні кельми, господарські мішки, подушки для утеплення вуликів тощо.

Але технологічний процес випуску товарів не налагоджений як слід, звідси невисока їх якість. Наприклад, мішки шиють, як говориться, на око, нехтуючи правилами стандартів. Хоча є відповідна технічна документація, та до неї майже не звертаються. Технологічний процес, розроблений спеціалістами, не впроваджено. Навіть індексації шаблонів, які застосовують, не зробили. Тканина, тобто мішковина, не перевіряється на міцність. А коли мішок уже готовий, «забувають» перевірити міцність шва.

Ніякими документами про якість не супроводжуються й подушки для вуликів. Та і які ж можуть бути гарантії, коли й тут відповідний технологічний процес не впроваджений у виробництво.

З грубими порушеннями вимог стандартів випускають і кельми. Вони мають непривабливий вид. Металеві ковпачки значно виступають над ручкою в той час, як вони повинні бути однаковими по діаметру. Такою кельмою незручно працювати. Ручки хитаються або й прокручуються навколо осі, бо ніхто не перевіряє, чи добре вони закріплені.

Подібним чином випускають надвірні ворота, насадки — розбризкувачі. Всі ці «дрібнички» при бажанні можна легко усунути. Треба тільки більш серйозно ставитися заводчанам до випуску товарів для населення.

Л. ФЕДОРЕНКО.

РАДГОСП — РИНОК: БЕЗ ПОСЕРЕДНИКІВ



ЛЕНІНГРАДСЬКА ОБЛАСТЬ. На кількох ринках міста яскраві рекламні щити запрошують відвідати ряди, де торгує овочами радгосп «Шушари». З вигодою для себе і покупців скористалося цього року господарство правом реалізувати частину продукції через ринкову торгівлю. Організували її напряму, без посередників. Овочівники, освоївши професію продавців, самі сортують продукцію для продажу і самі торгують.

Минуло три місяці з того часу, як відправив радгосп на прилавок перший урожай, а сьогодні виручка вже становить майже сорок тисяч карбованців. Зараз в асортименті близько десятка найменувань вітамінних культур.

На знімку: на Московському колгоспному ринку м. Ленінграда вже четвертий місяць продає овочі з вигодою для покупців і для радгоспу «Шушари» С. Кондратенко.

(Фотохроніка ТАРС—РАТАУ).

◆ *Цікаво знати*

Приємна подія

Слава видатного українського графіка Георгія Нарбута розійшлася широко по світу. Його твори експонувались на міжнародних виставках у Римі й Лейпцігу. Ними милувалися глядачі у Брюсселі, Празі, Берліні й багатьох інших містах. Численні журнали й газети вміщували слова схвалення й визнання.

До 100-річчя від дня народження митця чудову пам'ятну медаль виконав визначний латвійський скульптор Яніс Струпуліс. Це ім'я добре відоме в мистецькому світі. Колекціонери Франції, Японії, ФРН, США платять нашій країні валютою за його картини. Його твори придбали кращі музеї, передусім Державна Третьяковська галерея. Але, мабуть, найбільшої популярності він зажив як один з найталановитіших медальєрів країни. У його доробку понад 250 бронзових мініатюр — портрети Рубенса, Боттічелі, видатних діячів латвійської культури (К. Барон, О. Чак та інші). Як правило, медалі Струпуліса не перевищують ста міліметрів при висоті зображення 1,5 — 2 міліметри.

Як розповідає митець, Нарбут вразив його своєю продуктивністю. За короткий час, відпущений йому долею, він встиг зробити неймовірно багато. Дивне те, — продовжує Я. Струпуліс, — що в Нарбута немає слабких творів. За що б не брався, одразу досягає довершеності. Нарбут надзвичайно різноманітний і вражає знанням, відчуттям культур, стилів, епох, лишаючись при тому самим собою. Його творчість є органічний сплав традицій і новаторства.

Пам'ятна медаль присвячена Нарбутові, однобічна. Вона має 7,1 сантиметра в діаметрі. Портрет митця виконано за найкращим фото 1919 року роботи С. Аршеневського. Напис зроблено українською мовою, причому шрифт узято з нарбутівського видання 1907 року «Журавель і чапля». У куточку — фамільний герб роду Нарбутів.

Новий твір латвійського митця збагатив ювілейну Нарбутіану.

С. БІЛОКІНЬ.

Масовість — запорука успіху

Спортсмени і фізкультурники Олександрійщини мають непогані спортивні показники. 40 тисяч чоловік постійно займаються фізкультурою і спортом. Більш цілеспрямованим стало запровадження в колективах фізкультури нових форм роботи: «Всією бригадою — на стадіон», «Всією сім'єю — на старт» та інші.

Зросла майстерність спортсменів. Тільки в цьому році підготовлено 10 кандидатів у майстри спорту, багато розрядників з різних видів спорту. Наші спортсмени — учасники республіканських та всесоюзних змагань.

З кожним днем все більше жителів міста захоплюються різними видами спорту. І як доказ цього — масові змагання, які відбулися нещодавно на стадіоні «Шахтар». В них взяли участь понад 30 колективів фізкультури.

Кращим пропагандистам фізичної культури, спортсменам, тренерам вручено грамоти, цінні призи. Серед них директор рудоремонтного заводу В. К. Куроп'ятник, секретар парткому буглерозрізу «Морозівський» В. М. Малишев, бригадир слюсарів управління по монтажу, демонтажу і ремонту гірничого устаткування Ю. В. Акішин, директор заводу підйомно-транспортного устаткування В. М. Меснянкін, тренери-викладачі Ю. М. Нагорний та Ю. Г. Коваль, майстер спорту СРСР В. Смакула, кандидат в майстри спорту Л. Максимчук та багато інших.

Пройшли цікаві змагання з різних видів спорту.

В. МАКСИМОВ.

Будьте обережні при вживанні грибів

Випадки отруєнь грибами зареєстровані в нашому місті. Необхідно знати, що серед їстівних трапляються такі гриби, які викликають тяжкі отруєння, а інколи й смерть. Особливо небезпечні гриби-двійники, схожі на їстівні. Найнебезпечнішого двійника мають шампіньйони. Це бліда поганка. Вона дуже схожа на шампіньйони, особливо в дощову погоду.

Отруйними вважаються гриби, які мають неприємний запах, при надломках з них тече густий сік, вони кришаться. В народі говорять, що можна розпізнати гриби з допомогою цибулі або срібла. Це помилка. Проварювання їх перед вживанням ефективне тільки для окремих видів грибів. Думка, що їстівні гриби мають рожеві пластинки під шляпками, також помилкова.

Особливо треба остерігатись отруєнь блідою поганкою, адже ліків проти її отрути поки що немає.

Пам'ятайте такі правила:

збирати треба тільки ті гриби, які добре знаєте;

при збиранні пластинчатих, до яких відноситься бліда поганка, беріть тільки з ніжкою, по якій можна відрізнити її від інших;

забороняється пробувати гриби на смак у сирому вигляді, не треба збирати червивих;

краще всього збирати їх вранці і не пізніше 4 годин після збирання приступати до переробки;

при збиранні слід користуватися плакатами і посібниками.

У випадку отруєння, треба терміново звернутися в лікарню, а залишки їжі передати лікарю.

Г. ГРУШКА,
завідуюча відділенням гігієни харчування міськсанепідемстанції.

Соняшники цвітуть



Фотоетюд М. Пальчика.

Тво редактора В. УРСАТЬЄВА.

Оголошення, довідки

ПОЗДОРОВЛЕННЯ

Учительці Олександрівської середньої школи, ветерану праці Колісник М. М.

ШАНОВНА МИЛИЦЯ МИКОЛАЇВНА!

Сердечно вітаємо Вас з 55-річчям з дня народження.

Бажаємо міцного здоров'я, щастя, довголіття та успіхів у праці.

КОЛЕКТИВ ШКОЛИ.

ПОЗДОРОВЛЕННЯ

начальнику цеху № 1 заводу «Автоштамп» Гімерверту А. М.

ШАНОВНИЙ АДОЛЬФ МОИСЕЙОВИЧ!

Поздоровляємо Вас з 50-річчям з дня народження.

Бажаємо міцного здоров'я, щастя, нових успіхів у праці на благо нашої Вітчизни.

АДМІНІСТРАЦІЯ, ПАРТІЙНА, ПРОФСПІЛКОВА ТА КОМСОМОЛЬСЬКА ОРГАНІЗАЦІЇ ЗАВОДУ.

ДО УВАГИ КЕРІВНИКІВ

Закінчується відомча передплата на газети і журнали на 1987 рік.

Підприємства і організації, які ще не оформили передплату, повинні зробити це ближчим часом.

Не забудьте передплатити міськрайонну газету

«Ленінський прапор»

Районний вузол зв'язку.

ОЛЕКСАНДРІЙСЬКЕ СЕРЕДНЄ ПРОФЕСІЙНО-ТЕХНІЧНЕ УЧИЛИЩЕ № 1

запрошує на роботу майстрами виробничого навчання:

інженера-електроника,

інженера-металообробника,

Інженера-металообробника на верстатах з числовим програмним управлінням.

інженера-механіка, який знає металообробні верстати,

інженера по налагоджуванню верстатів з числовим програмним управлінням,

Оклад 180 крб. в місяць. Середня заробітна плата 240—250 крб. в місяць,

інженера-механіка,

інженера-програміста,

інженера-електроника у виробничі цехи.

Місячний оклад 140 крб. Середня заробітна плата 200—210 крб.;

оператора верстатів з числовим програмним управлінням.

Місячний оклад 100 крб. Середня заробітна плата 150—180 крб.;

бухгалтера матеріального відділу.

Викладачів:

фізики,

математики,

української мови і літератури,

російської мови та літератури,

історії,

інформатики та обчислювальної техніки.

Адреса училища: м. Олександрія, вул. Ватутіна, 1, їхати автобусами «А» або «Б» до зупинки «Мікрорайон «Жовтневий». Телефони 5-18-22, 5-14-08.

Дирекція.

ОЛЕКСАНДРІЙСЬКА БУХГАЛТЕРСЬКА ШКОЛА

проводить набір на курси без відриву та з відривом від виробництва.

На курси приймаються чоловіки і жінки з неповною середньою та середньою освітою.

Навчання платне.

Початок занять з 1 вересня 1986 року.

Крім цього, проводиться додатковий набір учнів без відриву від виробництва.

Адреса школи: м. Олександрія, вул. Пролетарська, 15, телефон 2-07-89.

Адміністрація.

ОЛЕКСАНДРІЙСЬКИЙ БУДИНОК - ІНТЕРНАТ ВЕТЕРАНІВ ПРАЦІ
ЗАПРОШУЄ НА РОБОТУ

санітарок.

Адміністрація.

«ЛЕНИНСКОЕ ЗНАМЯ» — орган Александрийских городского и районного комитетов Компартии Украины, городского и районного Советов народных депутатов Кировоградской области (выходит на украинском языке).

АДРЕСА РЕДАКЦІЇ:
317900, м. Олександрія,
вул. Шевченка, 74.

ТЕЛЕФОНИ: редактора — 2-23-45, відділів: партійного життя — 2-24-33, промисловості—2-36-63, сільського господарства—2-27-93, відповідального секретаря — 2-35-63, відділу листів — 2-01-43, приймальні — 2-22-32, бухгалтера — 2-27-93.

Спосіб друку високий. Газету виготовили поліграфісти: лінотиліст М. Г. Матюшенко, складачі В. Є. Приходько, М. Г. Матюшенко, друкар О. Д. Кучеренко.

Олександрійська міська друкарня Кіровоградського облуправління у справах видавництв, поліграфії і книжкової торгівлі. Індекс 62065. Телефони: 2-31-35, 2-34-70. Тираж 28180. Обсяг 1 друк. арк.

м. Олександрія, вул. Шевченка, 81.
Зам. № 6799.

ПРОЛЕТАРІ ВСІХ КРАЇН, ЄДНАЙТЕСЯ!

ГАЗЕТА НАГОРОДЖЕНА ПОЧЕСНОЮ ГРАМОТОЮ ПРЕЗИДІЇ ВЕРХОВНОЇ РАДИ УРСР

Ленінський ПРАПОР

ОРГАН ОЛЕКСАНДРІЇСЬКИХ МІСЬКОГО ТА РАЙОННОГО КОМІТЕТІВ КОМПАРТІЇ УКРАЇНИ, МІСЬКОЇ ТА РАЙОННОЇ РАД НАРОДНИХ ДЕПУТАТІВ КІРОВОГРАДСЬКОЇ ОБЛАСТІ

Серпень
22
П'ятниця
1986
№ 134 (10442)
Ціна 3 коп.
Газета виходить у вівторок, середу, п'ятницю, суботу.

ГАЗЕТА ВИДАЄТЬСЯ З 26 БЕРЕЗНЯ 1919 РОКУ

Чи готові ферми до зими

У ЗВЕРНЕННІ Центрального Комітету КПРС до трудящих Радянського Союзу по розгортанню всенародного соціалістичного змагання за успішне виконання завдань дванадцятої п'ятирічки підкреслюється, що трудівники села покликані примножити зусилля по виконанню Продовольчої програми. Збільшення виробництва продуктів харчування залежить від багатьох факторів. У тваринництві одним серед них є вчасна та якісна підготовка ферм до зимівлі худоби.

Стійловий період утримання громадської худоби офіційно розпочинається 1 жовтня. Проте погодні умови часто вносять свої корективи. Отже, не виключено, що тварин доведеться розміщати в корпусах раніше. Як же в колгоспах і радгоспах району готують ферми до роботи взимку?

Належну увагу приділили цьому питанню в колгоспі «Прогрес». Тут весною, коли вивели худобу в літні табори, розпочали ремонт приміщень та наявних механізмів. Грубі корми заскиртовано біля ферм. Корпуси побілено, територію впорядковано. Словом, в господарстві повністю готові до розміщення худоби на стійло.

Добре готують ферми до зими в радгоспах «Більшовик», «Шарівський». Керівники цих господарств потурбувалися про обладнання червоних кутків, про утеплення приміщень, про надійність в роботі системи водопостачання, гнойтранспортерів.

Літня пора — найкращий період для підготовки ферм до зими. Однак у ряді господарств спеціалісти часто б'ють на сполох тоді, коли наступають холоди. Наприклад, у колгоспі імені Фрунзе практично не зробили ще нічого. Територія молочнотоварного комплексу в антисанітарному стані, корпуси не очищені від гною. Цікаво знати, чим же займаються ветфельдшер П. І. Кліщевський та інженер-будівельник М. О. Романенко?

Вкрай незадовільно вирішують питання підготовки птахокомплексу в колгоспі імені Леніна. Тут передбачали капітально перекрити дахи в трьох корпусах. На жаль, плани залишилися на папері. Не готовий до роботи на комплексі і кормоцех.

Колгосп «Україна» спеціалізується по виробництву свинини. Слід відзначити, що в цьому році в господарстві подбали про розвиток галузі. На свинокомплексі наведено належний порядок. А ось про молочнотоварну ферму № 1 чомусь забули. Корпуси ззовні не побілені. Гнойтранспортерів ніхто не ремонтував. Годівниці навіть не очищені від залишків кормів.

Проявляють пасивність у питанні підготовки ферм до зими і в колгоспі імені Калініна. Першу ферму, скажімо, тут підготували на «відмінно», а останні — не поспішають. Головному зоотехніку господарства О. В. Скляру слід краще дбати про забезпечення теплої і ситої зимівлі для громадської худоби.

Не кращі справи і в колгоспах «Заповіт Леніна», «Росія», імені Шевченка. Тут не все гаразд з механізацією трудомістких процесів, не приведені в порядок будинки тваринників, лабораторії, пункти штучного осіменіння тварин.

Справедливий докір за недоліки в підготовці до стійлового утримання худоби варто закинути і спеціалістам районного агропромислового об'єднання. Вони рідко бувають на фермах, не вживають відповідних заходів, щоб забезпечити колгоспи і радгоспи необхідними будівельними матеріалами, запасними частинами до механізмів.

Літо минає. Завершується і оголошений в районі двомісячник по підготовці ферм до зими. Тож роботи слід прискорити. Зооветспеціалістам господарств необхідно укомплектувати всі підрозділи галузі кадрами, забезпечити працюючих спецодягом, інвентарем, організувати харчування тваринників, подбати про безперебійну роботу кормоцехів.

Зима — суворий екзаменатор. Тому зараз потрібно посилити увагу до кожної ферми, до кожного трудового колективу.

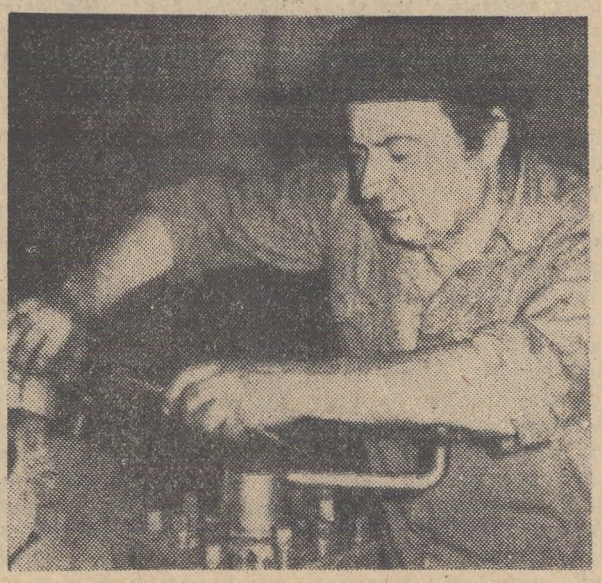

На ремонтно-механічному заводі «Укрремтресту» завжди йде в авангарді соціалістичного змагання токар П. І. Катенкар. На виготовленні деталей для ремонту автомобілів змінні завдання він виконує на 120—125 процентів.

Передового робітника нагороджено орденом Трудового Червоного Прапора та медаллю «За трудову доблесть». Павло Іванович—наставник молоді. Товариші по роботі обрали його членом бригадної ради.

На знімку: П. І. КАТЕНКАР.

Фото О. Касперова.

В інтересах усього людства

З великою увагою слухав я Заяву, з якою виступив по телебаченню Генеральний секретар ЦК КПРС М. С. Горбачов. Без хвилювання не міг слухати цей визначний документ. Адже в ньому йдеться про долю людей нашої планети.

Кожне слово Заяви наповнене турботою про збереження миру, якого прагнуть всі прогресивні люди. Мені довелось захищати Батьківщину від німецько-фашистських загарбників. Я бачив страхіття війни. Вона забирала в людей найдорожче — життя. Тож нікому не дозволено нехтувати бажанням людей доброї волі жити в мирі.

За океаном палії нової війни брязкають зброєю, вперто продовжують ядерні випробування. Ось чому сьогодні в різних куточках планети лунають слова трудового народу: «Геть війну!», «Заборонити ядерні вибухи!», «Зберегти мир на Землі!».

До цих слів я приєдную і свій голос. Я, як і всі радянські люди, схвалюю рішення Політбюро ЦК КПРС і уряду країни продовжити односторонній мораторій на ядерні вибухи до 1 січня 1987 року.

Радянський народ, мета якого — кріпити свою Вітчизну трудом, примножувати її міць і славу, ніколи і нікому не збити з мирного курсу. В цьому переконані усі прогресивні люди світу.

Впевнений, що мир на Землі буде збережено.

Л. САВІН,
ветеран війни і праці.

Вручення нагород

Репортаж

В актовому залі комплексу магнітних пускачів електромеханічного заводу імені XXV з'їзду КПРС зібралися сотні трудівників підприємства. У всіх піднесений святковий настрій. У багатьох в руках букети квітів.

Урочисті збори, присвячені врученню державних нагород передовикам виробництва, відкрив секретар парткому заводу А. В. Радзієвський. Він надав слово першому секретарю міськкому Компартії України О. О. Скічку.

— Сьогодні у вас особливий день, — говорить Олексій Омелянович. — Кращі з кращих одержують високі нагороди Батьківщини. У колективу електроапаратобудівників багата на славні сторінки трудова біографія, добрі традиції. Ви не раз виступали із патріотичними ініціативами. Намічене завжди доводили до кінця.

І сьогодні колектив заводу впевнено здійснює свою п'ятирічну програму по прискоренню інтенсифікації виробництва на основі дальшого розвитку науково-технічного прогресу. Заводчани високо несуть прапор соціалістичного змагання. Вагому лепту в загальні успіхи вносять передовики трудового суперництва. Від імені Президії Верховної Ради СРСР їм сьогодні будуть вручені ордени і медалі.

Найвищу державну нагороду — орден Леніна О. О. Скічко вручає майстру складального цеху № 101, кавалеру орденів Трудової Слави II і III ступенів, члену КПРС Л. К. Терещенко.

Лідія Кузьмівна висловлює щиру подяку уряду країни за високу відзнаку її багатолітньої праці. Свою радість вона щедро поділяє з товаришами.

— Це наша спільна заслуга, — говорить Л. К. Терещенко. — По праву вважаю, що самовіддана праця на благо народу, на благо Батьківщини — це величезне щастя. Всім, чого досягла, я зобов'язана рідному заводу, колективу, який очолюю. І надалі не пошкодую сил. Хай тільки буде мир на Землі.

Друзі підносять Лідії Кузьмівні букети квітів, обнімають і тиснуть руку.

О. О. Скічко вручає ордени Трудового Червоного Прапора електромонтажнику-схемнику А. Ю. Макайді, майстру І. А. Мельниченку, ордени Дружби народів — виготовлювачу стрічкових сердечників М. І. Морозу.

— Наша продукція добре відома в Радянському Союзі і в багатьох зарубіжних країнах, — говорить Микола Іванович. — Це зобов'язує нас ще більше дбати про якість, високо тримати честь заводської марки. Від імені нагороджених, від імені всього колективу заводу хочу запевнити Комуністичну партію і уряд, що ми не пошкодуємо зусиль для досягнення вищих результатів.

Щиру подяку висловлює також заступник головного технолога заводу Л. Ф. Федченко, якого нагороджено орденом «Знак Пошани». Такі ж ордени одержують коваль В. М. Верхотуров, слюсар-інструментальник О. К. Нестулей, фрезерувальник О. П. Руденко, слюсар-електромонтажник М. А. Онойко. Ордени Трудової Слави II ступеня одержують монтажниця радіоапаратури і приладів В. О. Кругленко, слюсар-інструментальник М. М. Шуть.

Велика група заводчан нагороджена орденами Трудової Слави III ступеня, медалями «За трудову доблесть», «За трудову відзнаку».

Присутні тепло поздоровили всіх нагороджених, піднесли квіти. Іменинники торжества поклали букети квітів до підніжжя пам'ятника В. І. Леніну і сфотографувалися на пам'ять.

В. КОЛЕСНИКОВ.

На зелених жнивах

Дані про хід зелених жнив у колгоспах і радгоспах району станом на 20 серпня 1986 року (перша графа — скошено кукурудзи на силос в процентах до плану, друга — закладено силосної маси в процентах до завдання):

«Більшовик»	100	87	ім. Фрунзе	100	38	«Прогрес»	94	36	ім. Петровського	65	39
«Росія»	100	70	«Перемога»	100	14	«Ленінським шляхом»	92	43	«Прапор комунізму»	64	38
ім. Леніна	100	55	Радгосп-технікум	99	57	ім. Свердлова	90	46	ім. Калініна	59	58
ім. Кірова	100	50	«Україна»	99	43	«Червоний прапор»	85	72	ім. Енгельса	51	15
						ім. Димитрова	83	79	«Маяк»	46	13
						ім. В. Ульянова	82	41	Цукрокомбінат	37	21
						ім. Шевченка	74	40	ім. Гагаріна	35	16
						ім. Карла Маркса	71	35	«Заповіт Леніна»	28	29
						«Шарівський»	68	34	По району	73	39
						Кінзавод	66	71			

Партійне життя: керівництво комсомолом

Нематеріалізоване рішення—пусте рішення

У колективі тресту «Олександріяважбуд» працює 520 комсомольців. Загін чималий. Молодим будівельникам по плечу будь-які нові завдання, але для цього потрібно уміле партійне керівництво, щоб спрямувати енергію, ініціативу юнаків і дівчат, турбуватись про їхнє ідейне змужніння, отой сплав знань, переконань і практичних дій, що є фундаментом особистості.

Однак як свідчать факти, партком, партійні бюро, первинні парторганізації тресту недостатньо приділяють уваги питанню партійного керівництва комсомолом. Особливо це помітно в будівельному управлінні № 5. Тож і наслідки невтішні: з місяця в місяць у цьому році тут хронічно не виконується план будівельно-монтажних робіт по генпідряду і власними силами. Від «кульгання» БУ-5 «закульгав» і трест: не справився з планом шести, а потім і семи місяців 1986 року. Справедливості ради слід сказати, що є тут відчутна «допомога» і управління механізації, яке останні два місяці теж не виконує план.

На звітно-виборних партійних зборах комуністи тресту немало висловили критичних зауважень партому, вказали на його недоліки, прорахунки, говорили і про незадовільне керівництво комсомолом. Зокрема, секретар комітету комсомолу В. О. Демура наголошував у своєму виступі, що не всі секретарі партійних бюро, керівники свідомо ставляться до цього важливого питання, тому робота комсомольських бюро окремих управлінь на низькому рівні. До речі, зараз Демура очолює партком тресту, йому, як говориться, і карти в руки.

Та звернемось до фактів. Минуло півроку і знову на відкритих партійних зборах тресту мова йде, що комітет комсомолу послабив увагу до питання професійного виховання молодих будівельників; не проводяться конкурси майстерності в управліннях і тресті; більшість порушень трудової і виробничої дисципліни допускає молодь. Щоб не бути голослівним, приведу цифри: за сім місяців у медвитверезнику побувало 32 будівельники (з числа молодих) і найбільше «відзначилися» колективи автобази № 23 і БУ-5.

Як же на це прореагували партком, партбюро БУ-5? Не зміг дати виразну відповідь секретар партбюро БУ-5 Є. О. Дзюба. Правда, сказав, що думають заслухати на засіданні партбюро звіт секретаря комсомольської організації і вживатимуть заходів. Звітувать же перед парткомом у цьому році йому ще не довелось. Можна позаздрити терпінню як парткому, так і партбюро.

На запитання, що заважає колективу БУ-5 виконувати місячний план, Є. О. Дзюба назвав: «Нестача людей і розкиданість будівельних об'єктів по області». Об'єктивні причини зрозумілі, а от про суб'єктивні — промовчав. Взяти б таке питання, як прийом в партію передовиків з числа комсомольців. Не думаю, що з 33 членів ВЛКСМ немає таких. А про незадовільну роботу по прийому в партію передовиків виробництва говориться і в постанові звітно-виборних партійних зборів тресту. Та поки що змін на краще в первинній партійній організації БУ-5 не відчувається. Адже прийняли в минулому році в члени КПРС одного електрозварника Анатолія Коваленка і все.

Про яку перебудову може йти мова, коли не виконуються власні рішення. Ні, поки ідеї, рішення, які приймаються, не будуть матеріалізовані, не стануть переконанням людей, їх рушійною силою, розраховувати на характерні зміни марна річ.

Взяти для прикладу будівельників тресту «Олександріяважбуд», які споруджують на Київщині селище для сімей, евакуйованих з тридцятикілометрової зони Чорнобильської АЕС. Вони усвідомили розумом і серцем — треба. Крім того, знають, яку відповідальність взяли на свої плечі, відчувають постійну увагу з боку адміністрації і парткому тресту й платять самовідданою працею.

Значить, можуть працювати, коли добре організувати роботу, коли оточити людей увагою. Завше слід пам'ятати, що вирішальною умовою досягнення поставленої мети є працьовитість і талант радянських людей. Тож справа за вмілою організацією, точним спрямуванням цієї великої сили, елементарним виконанням прийнятих власних рішень партійними організаціями, прикладом комуністів.

К. ПОВЕЛЬКО,
слухач ВПШ при ЦК Компартії України.

Про припинення робіт по перекиданню частини стоку північних і сибірських рік

Центральний Комітет КПРС і Рада Міністрів СРСР, виходячи з необхідності додаткового вивчення екологічних і економічних аспектів проблем перекидання частини стоку північних та сибірських рік, за що виступають й широкі кола громадськості, і з метою концентрації фінансових та матеріальних ресурсів на виконанні робіт по підвищенню ефективності використання водних ресурсів і наявних меліорованих земель, визнали за доцільне припинити проведення проектних та підготовчих робіт по перекиданню частини стоку північних рік у ріку Волгу і дальше здійснення проектних проробок, пов'язаних з перекиданням частини стоку сибірських рік у Середню Азію і Казахстан.

Держагропрому СРСР, Міністерству меліорації та водного господарства СРСР і Раді Міністрів РРФСР запропоновано направити вивільнювані відповідно до цієї постанови кошти і матеріальні ресурси на меліорацію земель в Нечорноземній зоні РРФСР, розширення робіт щодо реконструкції зрошувальних систем у басейні ріки Волги. Державному Комітету СРСР по науці і техніці, Академії наук СРСР і ВАСГНІЛ доручено продовжити вивчення наукових проблем, пов'язаних з регіональним перерозподілом водних ресурсів.

Держагропром СРСР, Міністерство меліорації і водного господарства СРСР та Ради Міністрів союзних республік повинні розробити конкретні заходи й визначити програму дій по значному підвищенню ефективності зрошуваних земель.

Радам Міністрів союзних республік, Держагропрому СРСР, відповідним міністерствам і відомствам запропоновано забезпечити здійснення дійових заходів щодо економного використання водних ресурсів на виробничо-побутові, сільськогосподарські та інші потреби, маючи на увазі встановити для кожного підприємства і організації конкретні завдання, з тим щоб у нинішній п'ятирічці добитися скорочення витрати води на зазначені цілі не менш як на 15 — 20 процентів.

Постановою передбачено розроблення комплексної програми розвитку продуктивних сил республік Середньої Азії і Казахстану з урахуванням демографічної і водогосподарської обстановки, яка складається, вдосконалення структури агропромислового виробництва та інших галузей народного господарства.

(ТАРС).

Фотоінформація



Комсомолка Наталія Гаврилюк у колгоспі імені Петровського працює дояркою лише два роки. Завзятістю у праці швидко завоювала авторитет у колективі. Вона доглядає 21 корову і щодня від кожної надоює по 11 кілограмів молока.

На знімку: Н. ГАВРИЛЮК.

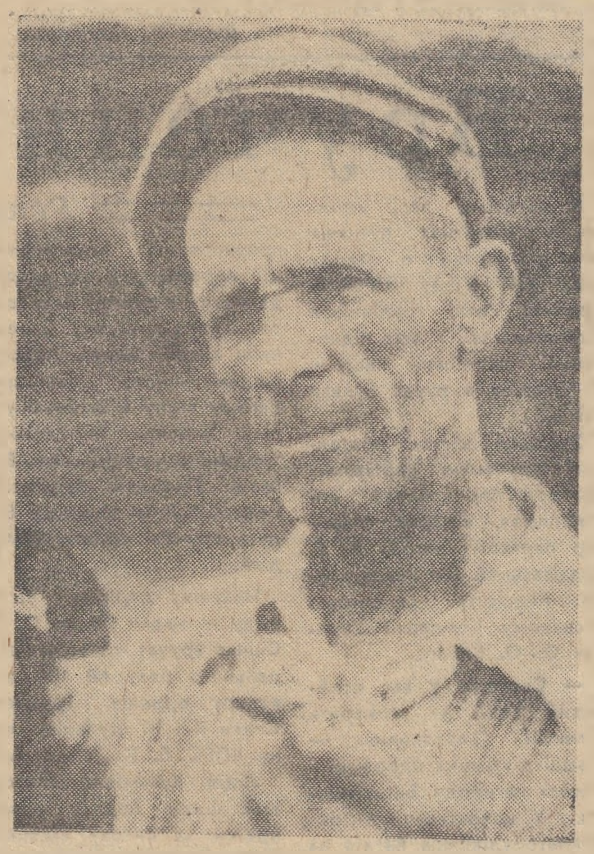

Поважають Миколу Павловича ОГОРОДОВА тваринники другої молочнотоварної ферми радгоспу імені Гагаріна. Він слюсар по ремонту обладнання ферми. Завдяки його старанням водопровід, доїльна апаратура працюють надійно. Микола Павлович з честю носить звання «Ударник комуністичної праці».

Фото М. Пальчика.

Перебудова в дії

XXVII з'їзд КПРС на переломному етапі розвитку нашого суспільства намітив величну програму прискорення. Ясна і зрозуміла вона для робітників та інженерно-технічних працівників районного підприємства «Сільгоспенерго». Свою перебудову колектив вбачає, насамперед, у виконанні і перевиконанні виробничих завдань на кожному робочому місці.

Нині на підприємстві немає відстаючих. План семи місяців виконано на 103 проценти. Нелегко це далося. Проте люди, свідомо розуміючи заклик партії працювати по-новому, знайшли внутрішні резерви і перебороли труднощі.

Великою проблемою для колективу була відсутність гаражів. На зборах вирішили побудувати їх власними силами. Закипіла робота на будівельному майданчику. Всього 20 днів знадобилось робітникам та інженерно-технічним працівникам, щоб здати об'єкт в експлуатацію.

Росте і колектив. Так, газоелектрозварювальника В. М. Шемогонова визнано кращим раціоналізатором області, електромонтеру електровимірювальної лабораторії Ю. Ф. Вакуленку присвоєно звання «Кращий за професією», директора підприємства С. Р. Чепурка нагороджено знаком «Почесний радист». Заслуженим авторитетом користуються передовики виробництва В. С. Донець, Ю. Я. Кярема та інші.

Словом, перші кроки перебудови в колективі, який працює на госпрозрахунку, відчутні.

С. ГРИНЮК,
секретар парторганізації.

Новосілля чорнобильців

Такого напруженого, як нинішнє, літа у сільських будівельників республіки ще не було. Адже і без того великий обсяг робіт щодо зміцнення бази агропромислового виробництва різко зріс через аварію на Чорнобильській АЕС. Згідно з рішенням уряду для евакуйованого з 30-кілометрової зони населення до 1 жовтня слід спорудити сім тисяч будинків.

Для кожної області, кожного колективу було доведено конкретну програму.

Тисячі найкращих майстрів з будівельних організацій, підприємств, колгоспів і радгоспів з усіх куточків республіки прибули на Київщину. Ті, хто залишився вдома, прагнули виконати норму за товаришів, надсилали необхідні матеріали. З перших же днів розгорнулося змагання за найшвидше розв'язання завдань, в найвищою якістю.

Тон задали тернопільці. Злагодженість дій, творчий підхід до справи дали можливість майже двотисячному колективу будівельників за п'ятдесят днів спорудити селище з 150 несхожих будинків. Сюди приїздили вчитися представники усіх областей. І в тому, що кожен населений пункт різниться від іншого, — значна заслуга тернопільців. Бо саме вони подали приклад творчого підходу до справи. Прекрасні житла, об'єкти культурно-побутового призначення вже передали новоселам будівельники Чернівецької, Чернігівської, Дніпропетровської областей. В цілому підготовлено до заселення майже п'ять тисяч квартир. Як правило, чорнобильці застають у них меблі і продукти на перший період. Ці прояви безкорисливості, людської доброзичливості до глибини душі зворушують тих, хто одержує ключі від осель. Усі вони щиро дякують партії, уряду за величезну турботу. А будівельникам — за чудові подарунки.

(РАТАУ).



Григорій Григорович ДЕМУРА на рудоремонтному заводі очолює комплексну бригаду слюсарів-ремонтників. Бригадир завжди служить добрим прикладом для інших. Змінні завдання виконує на 130—135 процентів. Всю продукцію здає з першого пред'явлення. Йому присвоєно звання «Кращий за професією». Григорій Григорович активний раціоналізатор.

Фото М. Пальчика.

НАМ ПИШУТЬ

Що хочете почитати?

На першому поверсі затишного будинку на площі Кірова розташований філіал № 5 центральної міської бібліотеки. Йдуть і йдуть сюди читачі. Зустрічає їх бібліотекар Раїса Іванівна Моцна. Кожного уважно вислухає, підбере відповідну літературу.

Йдуть сюди учні і вчителі, робітники й інженери, пенсіонери. І ніхто не виходить з бібліотеки без книг у руках.

Якщо немає потрібної літератури на видачі, старанно підшукає вам її в читальному залі Ж. Ю. Шабарова.

Коли ж хто з них у відпустці, з такою ж теплотою і увагою читачів зустрінуть завідуюча бібліотекою С. І. Святець та бібліотекар Г. О. Єфремова. Цікаві книги завжди до ваших послуг.

Приємно там і посидіти, чекаючи своєї черги. В цьому царстві книг розмовляють тихо, спокійно. У приміщенні багато квітів, співають канарейки.

Ми, читачі, щиро вдячні працівникам бібліотеки за їх копітку і велику роботу.

Г. ШУЛЬГА,
І. ШУЛЬГА, Г. ПЛЮКАЛО — пенсіонери.

Сусіди, як родичі

Я чимало прожила на світі. Та доля склалася так, що на старість залишилась самотньою. Якось минулої зими вийшла з хати, послизнулась і впала. Підвестися не змогла. Почала кликати на допомогу. Почула сусідка Валентина Іванівна Савченко, підбігла до мене, допомогла добратися до хати, поклала в ліжко і повідомила про мою біду іншій сусідці — Вірі Яківні Горбенко. Віра Яківна викликала швидку допомогу, поїхала зі мною до лікарні. Тут встановили діагноз — перелом ноги. Довгенько лікували на стаціонарі, а потім виписали додому. Та ходити ще не могла, три місяці Віра Яківна весь час мене доглядала. І в хаті топила, і їсти варила. А в неї ж своя сім'я чимала — 6 чоловік.

Для сусідів моє горе виявилося не чужим. І зараз допомагають — води принесуть, куплять, що треба, в магазині. Велике спасибі вам, люди добрі.

А. КАЛІНІЧЕНКО,
сел. Нова Прага.

Науково-технічний прогрес — у виробництво

Наші успіхи і недоліки

В першому півріччі 1986 року на ряді підприємств міста значно пожвавилась раціоналізаторська робота.

Найвищих показників добився творчий колектив розрізу «Верболозівський», де у виробництво впроваджено 69 пропозицій з економічним ефектом 253,7 тисячі карбованців.

Більш масовою стала технічна творчість на розрізі «Балахівський», на шахті імені Ленінського комсомолу, теплоелектроцентралі № 1—2. Активізувалась раціоналізаторська діяльність на електромеханічному заводі. В першому півріччі тут всі показники зросли на 20 процентів.

Вдвічі збільшилась кількість раціоналізаторів на заводі «Автоштамп». Як і раніше, утримують передові позиції новатори заводу підйомно-транспортного устаткування, авторемонтного заводу, м'ясокомбінату.

В цілому по місту кількість раціоналізаторів зросла до 1557 чоловік. Вони подали 1579 пропозицій, що на 128 більше, ніж у першій половині минулого року. Економічний ефект від використання раціоналізаторських пропозицій складає 1393 тисячі карбованців. Якщо порівняти з відповідним періодом 1985 року, це на 15,3 процента більше.

Однак слід відзначити, що питаннями технічної творчості не займаються в будівельному управлінні № 5 тресту «Олександріяважбуд», в ремонтно-будівельному управлінні виробничого об'єднання «Олександріявугілля». Низький внесок новаторів у автобазі № 23 та автобазі об'єднання «Олександріявугілля». Різко погіршилась робота раціоналізаторів у тресті «Олександріяважбуд». У виробництво впроваджено всього 15 пропозицій. Економічний ефект на 30,5 тисячі карбованців менший, ніж за такий період минулого року.

На окремих підприємствах розвиток раціоналізації значною мірою залежить від однієї людини — інженера по раціоналізації, а не від роботи всього колективу. Так, на заводі гірського воску захворів інженер по раціоналізації, і кількість впроваджених у виробництво пропозицій зменшилась у два рази. Економічний ефект знизився до 37 тисяч карбованців, тоді як в минулому році був майже у 5 разів вищий.

Не поліпшується творча робота на фабриці діаграмних паперів, на механічному заводі, в пусконалагоджувальному управлінні.

Ще дуже низька частка підрахунку економічного ефекту від впроваджених у виробництво пропозицій. Так, на фабриці діаграмних паперів впроваджено 16 нововведень, а виграш підраховано тільки на 3. На заводі «Автоштамп» впроваджено 67, а підраховано — 17, у виробничому об'єднанні «Олександріявугілля» ефект визначено тільки з половини нововведень. До того ж, тут зобов'язали займатися підрахунками економічного ефекту інженерів по раціоналізації, а не планово-економічні служби.

Вказані недоліки необхідно ліквідувати якнайшвидше.

Хорошим стимулом в цій справі може служити конкурс-аукціон технічних ідей під девізом «Робітнича кмітливість плюс інженерний розрахунок». Досвід проведення такого конкурсу є в колективі брикетної фабрики «Димитровська». Під час конкурсу було запропоновано 18 технічних ідей, які знаходять втілення у виробництві.

А. СНІГОВИЙ,
голова Олександрійської міської ради ВТВР.

РЕЙД

Куди їдеш, водій?

Зовсім недавно, 12 серпня ц. р., наша газета у кореспонденції «Марні надії» піддавала критиці тих, хто любить поживитися за рахунок держави. Називалися прізвища водіїв АТП № 10011, які або використовують громадський транспорт, як свій власний, або привласнюють гроші за перевезення пасажирів. Критикувалися водії інших автогосподарств і підприємств.

Здавалося б, ця публікація повинна вплинути певним чином на таких людей, розбудити їхню совість. Але, як свідчать факти, окремі водії ніяк не наважаться згодитися з тим, що Указ Президії Верховної Ради СРСР «Про посилення боротьби із здобуттям нетрудових доходів» наглухо перекриває шлях до наживи, до використання машин для своїх потреб.

Ось кілька прикладів. Водій автомобіля ГАЗ-52 № 69-78 КДУ І. О. Надточій замість того, щоб працювати на електромеханічному заводі, за давньою звичкою поїхав обідати додому на вулицю Садову, де й відбулася наша зустріч. На запитання чи відомо йому, що це є використання службової машини для власних потреб тільки здвигнув плечима.

А ось водій потужного КамАЗа № 99-21 В. О. Бабанов приїхав додому на обід і залишив машину напризволяще. Працівникам ДАІ довелося зняти номерні знаки з машини.

Аж з Мартоіванівки в місто приїхав пообідати водій О. О. Дерендяєв (УАЗ-452 № 43-03 КДР). Автомашину залишив біля залізничного моста. Тут і відбулася неприємна розмова. Цей водій, як говориться, не визнає нічого. Він вільно роз'їжджав по місту, бо мав аж два цільхових листи. А до цього автоінспекція відібрала у нього права на управління машиною.

Подібні факти мають місце тому, що господарники ще не навели належного контролю за використанням автотранспорту. А часом керівники самі відкривають «зелену вулицю» для «лівих» рейсів. Наприклад, водій автомобіля ГАЗ-63 № 14-95 КДЛ Г. Ф. Твердохліб за завданням начальника дільниці вузла зв'язку об'єднання «Олександріявугілля» А. А. Тимченка поїхав по місту розшукувати іншого працівника дільниці. Не знайшовши його, завернув у гаражний кооператив № 4, де займався своїми справами. До цього ж кооперативу завернув і автомашиною ЗІЛ-130 № 96-56 КДФ і водій автобази виробничого об'єднання «Олександріявугілля» І. Г. Зануда. Він повертався з рейсу і замість того, щоб після відрядження поставити машину в гараж, скористався нею для власних потреб. До того ж, у цього водія не були як слід оформлені шляхові документи, що дозволяло йому ухилятися від заданого маршруту.

А про що свідчить такий факт? Водій автомобіля Ніса № 51-34 КДО І. Н. Кабанець за завданням заступника головного технолога електромеханічного заводу Л. Ф. Федченка приїхав у гаражний кооператив № 4 і тут у присутності Леоніда Федоровича злив 15 літрів бензину в каністру. Неважко здогадатися, що це вкрадене пальне передбачалося для власної машини.

Не перестають надходити сигнали про те, що водії автобусів іноді привласнюють гроші, одержані від пасажирів. Так, 9 серпня водій автобуса А. Є. Костиря з АТП № 10011, що працював на маршруті Олександрія—Солов'ївка, не видав квитків 9 пасажирам, 11 серпня — 8 пасажирам, 12 серпня — 7 пасажирам, хоч гроші з них за проїзд узяв з кожного.

«Забувають» видати квитки пасажирам водії автобуса № 9 Олександрія — шахта імені Ленінського комсомолу Р. А. Ковальчук та А. І. Радіонов. У автобусі було виявлено сім чоловік без квитків. А ось в автобусі № 67-92 КДП, що курсував по маршруту № 4 (водій Г. Х. Салтани, кондуктор Л. С. Дичко) виявлено два безбілетних пасажири. Наведені факти свідчать, що ще незадовільно поставлена виховна робота в колективах автомобілістів. Свідчать вони і про безгосподарність та безвідповідальність службових осіб у використанні автотранспорту і пального.

А. ПОНОМАРЕНКО, Д. ТИТЕНСЬКИЙ, О. ЧОРНОМОР, А. МАЛООК, В. МІСЮРА, О. ФЕДАН — чергові громадської приймальні «Ленінського прапора», А. ПЄТУШКОВ, В. БРАЙКО, В. ВОВЧЕНКО — працівники державтоінспекції.

Спеціаліст і виробництво

Вихований комсомолом

Олександру Сулимі 27 років. Працює він головним інженером бурякорадгоспу «Шарівський». Поважають молодого спеціаліста в господарстві, часто звертаються до нього за порадою навіть досвідчені механізатори, і кожен завжди одержує вичерпну відповідь.

У школі Олександр був допитливим учнем. Все його цікавило, але найбільше тягнуло до техніки. Тому й не випадково після закінчення десятирічки юнак попросився на роботу в механізовану майстерню радгоспу.

Керівники господарства, помітивши в молодого робітника жадобу до знань, любов до землі, рекомендували його в Кіровоградський інститут сільськогосподарського машинобудування. Так Олександр став радгоспним стипендіатом.

Швидко пролетіли роки навчання у вузі, які дали О. Сулимі міцні знання. А служба в рядах Радянської Армії стала для нього школою виховання мужності, витримки, дисципліни.

Два роки тому Олександру доручили очолити інженерну службу господарства. І не помилилися. Молодий спеціаліст, як говорять в народі, з головою поринув в роботу. Крім того, добавилось турбот, коли комсомольці господарства обрали його своїм ватажком.

— Повезло нам на головного інженера, — з гордістю розповідають механізатори. — Людина він надійна, принципова.

В минулому році Олександра Сулиму комуністи радгоспу прийняли в члени КПРС. Ще з більшим вогником взявся він до роботи, щоб виправдати це високе звання.

Спираючись на комсомольський актив, наставників і раціоналізаторів, головний інженер розгорнув серед механізаторів соціалістичне змагання за надійність техніки в роботі. Успіхи не забарились. Без найменших простоїв працювали, наприклад, в цьогорічні жнива комбайни, автомобілі, трактори. Господарство в числі перших в районі завершило збирання ранніх зернових культур, виборовши непоганий урожай.

У ці дні техніка надійно працює на заготівлі кормів для худоби, на оранці грунту та на інших сільськогосподарських роботах.

А. БОГАЧОВ,
сількор.

ЛЕНІНСЬКИЙ ПРАПОР
3 стор. 22 серпня 1986 р.

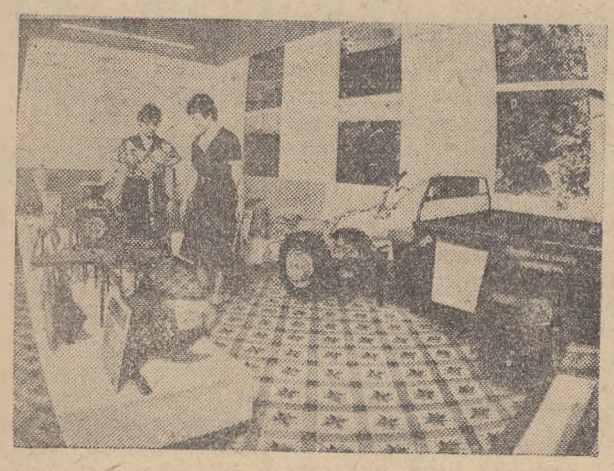

У Києві на ВДНГ УРСР відкрилась виставка-огляд товарів «Усе для саду». Тут у павільйоні «Садівництво» демонструється понад 300 зразків садово-городнього реманенту, добрива й отрутохімікати, електронасоси, засоби механізації, садові будиночки та інші надвірні будівлі. Відвідувачі можуть познайомитися також із зразками дачних меблів, парників.

Усе це — продукція підприємств України та інших союзних республік, ряду зарубіжних фірм.

Найкращі зразки цієї продукції буде відібрано з урахуванням думки відвідувачів виставки спеціальною комісією й рекомендовано для широкого промислового випуску.

До складу комісії увійшли спеціалісти союзних міністерств та їх галузевих інститутів, Держплану УРСР, Українського науково-дослідного інституту садівництва, промислових підприємств і торгівлі.

На знімку: в одному з залів виставки.

Фото О. Бормотова. (Фотохроніка РАТАУ).

Радить лікар

Харчові отруєння. Як їх попередити

Сальмонельозна токсикоінфекція — це захворювання, яке виникає від вживання продуктів, заражених сальмонелами. Вони широко поширені в зовнішньому середовищі. При температурі 0 градусів зберігають свою життєздатність до 142 днів. При кімнатній температурі швидко розмножуються у харчових продуктах. Зате при нагріванні до 100 градусів гинуть моментально.

Сальмонельозними токсикоінфекціями можна заразитися, вживаючи необроблені як слід м'ясні і молочні продукти. Нерідко сальмонели є і в качиних та гусиних яйцях, причому як на шкаралупі, так і всередині. Розмноження сальмонел відбувається у стравах, які зберігаються без охолодження, з порушенням строків реалізації при недотриманні правил термічної обробки, порушенні технології приготування, використанні не за призначенням інвентаря для розробки. Людина не в змозі по смаку, запаху і вигляду продукту визначити, що в ньому є ці мікроорганізми.

Інкубаційний період при сальмонельозах коливається від 6 до 36 годин, інколи до 2 діб. Клінічна картина захворювання найчастіше носить характер гастроентериту: біль в животі, нудота, блювання. Але інколи спостерігається і тифоподібна, холероподібна та грипоподібна форми, які, трапляється, закінчуються трагічно.

Щоб уникнути харчових отруєнь, особи, які працюють в їдальнях, ресторанах, кафе, на заводі продтоварів, м'ясокомбінаті, молокозаводі, хлібозаводі тощо повинні вчасно пройти обстеження в баклабораторії.

Перевозити харчові продукти необхідно спеціалізованим транспортом. Слід дотримуватися правил технології приготування страв, строків реалізації продуктів. Молоко обов'язково кип'ятити. М'ясні вироби піддавати повторній термічній обробці.

Якщо ж трапилось харчове отруєння, хворий повинен негайно звернутися до лікаря, а не займатися самолікуванням.

Л. ОВЧИННИКОВА,
лікар по гігієні дітей і підлітків райсанепідемстанції.

ТВЕРЕЗІСТЬ — НОРМА НАШОГО ЖИТТЯ

◆

Відчув радість праці

По-справжньому ведуть у нашій країні зараз боротьбу з пияцтвом і алкоголізмом — великим соціальним злом. Я гаряче схвалюю зусилля партії і уряду в цьому напрямі. Раніше і сам випивав чи не щодня. Звісно, який з п'яниці робітник. Бувало, тільки прийду на роботу, так і думаю: де б випити. Додому майже щовечора повертався добре напідпитку. Харчувався нерегулярно, частіше всухом'ятку.

Зараз — інша справа. Пиячити перестав. Голова завжди тверезе. Жити став по-людськи. Тепер і в очі не соромно дивитися ні рідним, ні сусідам, ні товаришам по роботі.

І працювати стало веселіше. Та взагалі ніби розвиднилося. Відчув радість життя, зрозумів, що я потрібний людям.

Мені шкода тих, хто ще не звільнився від пут оковитої. Обкрадають вони самих себе, несуть чвари і смуток у сім'ю. Схаменіться! Алкоголь тільки забирає розум і здоров'я.

В. ПЛАЩИНСЬКИЙ,
робітник міського комбінату комунальних підприємств.

Слідами наших виступів

«ХОЧ НА П'ЯТЬ ХВИЛИН РАНІШЕ»

Рейд під таким заголовком наша газета опублікувала 11 липня ц. р. В ньому йшла мова про недоліки в організації торгівлі безалкогольними напоями та порушення правил реалізації спиртного в торговельній мережі Новопразького ССТ.

Директор об'єднаного комбінату громадського харчування райспоживспілки Р. Іванченко повідомила, що виступ газети обговорено на зборах колективу. Директора Новопразького куща комбінату громадського харчування К. М. Ільїну попереджено, буфетницю О. И. Добридень адміністративна комісія виконкому Новопразької селищної Ради оштрафувала на 50 карбованців. Її також позбавлено премії на 100 процентів.

Розроблено план заходів по збільшенню виробництва кондитерських виробів, розширено асортимент безалкогольних напоїв. З 1 серпня реалізується морозиво власного виробництва.

На голубому екрані

НЕДІЛЯ, 24 СЕРПНЯ
І ПРОГРАМА ЦТ

8.00 «Час».
8.40 Ритмічна гімнастика.
9.10 «Поруч з нами». Документальний телефільм про тварин і птахів, що живуть у місті.
9.20 34-й тираж «Спортлото».
9.30 «Будильник».
10.00 Служу Радянському Союзу!
11.00 Музична передача «Ранкова пошта».
11.30 «Клуб мандрівників».
12.30 Музичний кіоск.
13.00 «Сільська година».
14.00 Дитячий гумористичний кіножурнал «Єралаш».
14.10 Прем'єра документального телефільму «Життя на землі» (Англія). 10 серія «Тема з варіаціями».
15.05 «Це ви можете».
15.50 «На чиїй вулиці свято?».
16.40 Зустрічі на радянській землі.
16.55 По музеях і виставочних залах. Шедеври італійського живопису епохи Відродження з музеїв Венеції.
17.30 «Наш дім». Тележурнал.
18.00 Міжнародна панорама.
18.45 Мультфільми.
19.30 Пісня-86.
19.55 Новини.
20.05 «Невідомий Чаплін». Телефільм. 3 серія.
21.00 «Час».
21.45 Джазова панорама.
23.05 Новини

ПРОГРАМА УТ

10.00 Новини.
10.20 Ритмічна гімнастика.
10.50 «В майстерні художника». Народний художник УРСР Г. Томенко.
11.15 НТТМ: аукціон ідей.
12.00 Концерт молодих виконавців.
12.35 «Київ на рубежі двох тисячоліть». Про новий генеральний план розвитку столиці України.
13.15 Новини.
13.25 Доброго вам здоров'я.
13.55 Пісні кохання.
14.35 Дивосвіт.
15.20 Село і люди. Ефективність системи безвідвального обробітку грунту на Полтавщині.
16.00 Слава солдатська.
17.00 Катрусин кінозал.
18.10 І. Франко. «Украдене щастя». Вистава.
19.00 Актуальна камера.
19.35 Продовження вистави «Украдене щастя».
20.30 Прем'єра телефільму «Подорож по Лаосу». Студія «Укртелефільм».
20.50 На добраніч, діти!
21.00 «Час».
21.45 Художній фільм із субтитрами «Спокута чужих гріхів».
23.05 Новини.

ІІ ПРОГРАМА ЦТ

8.00 На зарядку ставай!
8.20 «Вороття немає». Художній фільм.
9.50 Російська мова.
10.20 Програма Омської студії телебачення.
11.20 «Планета Наташа». Документальний фільм.
11.40 «Шість пісень на біс». Зустріч з В. Паком.
12.25 Світ і молодь.
13.00 «Грай, гармонь»
14.15 «Талант». Художній телефільм. 4 серія «Головний конструктор».
15.25 Розповідають наші кореспонденти.
15.55 «Слідство ведуть ЗНАТОКИ». «Динозавр». Телевистава.
17.50 Реклама.
17.55 Із скарбниці світової музичної культури. П. Чайковський. «Спогади про Флоренцію». Струнний секстет ре мінор.
18.30 IX літня Спартакіада народів СРСР. Кінний спорт.
19.00 «У світі тварин».
20.00 Вечірня казка.
20.15 Чемпіонат світу з академічного веслування.
21.00 «Час».
21.45 Художній фільм «За тих, хто в морі».

Тво редактора
В. УРСАТЬЄВА.

Оголошення, довідки

ЗАПРОШУЄМО НА ВІДПОЧИНОК

24 серпня в приміщенні будинку культури шахти «Світлопільська» відбудуться концерти ленінградського ансамблю «Прем'єра» з участю лауреатів Всесоюзного та Всеросійського конкурсів Ганни ВАВІЛОВОЇ та Віталія ПСАРЬОВА.

Початок о 18 год. та о 20 год. 30 хв.

27 серпня о 20 год. відбудеться концерт заслуженого артиста РРФСР, лауреата міжнародних конкурсів, популярного виконавця циганських пісень Валентина БАГЛАЄНКА. Програма називається «Только раз бывают в жизни встречи...».

Приймаються колективні заявки.

Каса працює з 11 до 19 години.

Телефони для довідок: 3-31-61, 3-21-96, 2-53-71.

Адміністрація.

В зв'язку з тим, що з 1 вересня 1986 року розпочинається сезон цукроваріння, Олександрійському цукрозаводу потрібні на постійну і сезонну роботу:

шофери,
трактористи,
машиністи буртовкладальних машин 4—5 розряду,
бульдозеристи 5 розряду,
машиністи крана на гусеничному ходу,
кранівник автомобільного крана,
машиністи паровоза,
помічники машиніста тепловоза,
стрілочники,
складачі поїздів,
лебідники,
вантажники,
вагарі,
машиністи живильних насосів,
машиністи деаераторів,
апаратники хімводоочистки,
машиністи насосної установки по перекачуванню мазуту,
слюсарі-ремонтники (чергові) по обслуговуванню обладнання теплоелектроцентралі,
слюсарі-ремонтники по монтажу обладнання трубопровода 4—5 розряду,
газорізальники 3, 4, 5 розрядів,
слюсарі-ремонтники 3, 4, 5 розрядів,
електромонтери по обслуговуванню і ремонту електрообладнання заводу і ТЕЦ 2, 3, 4, 5 розрядів,
теслярі-столяри 2, 3, 4 розрядів,
штукатури-малярі 2, 3, 4 розрядів,
мулярі 2, 3, 4 розрядів,
підсобні робітники 1—2 розрядів,
коваль 5 розряду.
Робітники інших технологічних професій.

Проїзд на роботу транспортом підприємства. На заводі працює їдальня по знижених цінах, є дитячий садок.

Робітникам видається паливо по пільгових цінах, жом (при наявності худоби).

Постійним сезонним робітникам тривалість роботи у сезон виробництва зараховується в загальний стаж, як робота за один рік.

За довідками звертатися у відділ кадрів цукрозаводу.

Адміністрація.

ОЛЕКСАНДРІЙСЬКІЙ ДИРЕКЦІЇ ОБ'ЄДНАНИХ КІНОТЕАТРІВ

потрібні на постійну роботу:

старший адміністратор,
баяніст,
касир,
контролер,
техробітниця,
слюсар,
кіномеханік.

За довідками звертатися в кінотеатр «Жовтень».

Дирекція.

Адміністрація, партійна і профспілкова організації учбово-курсового комбінату виробничого об'єднання «Олександріявугілля» висловлюють глибоке співчуття майстру виробничого навчання Пронько Раїсі Анатоліївні з приводу смерті її батька
ГОРОБЦЯ АНАТОЛІЯ ФЕДОРОВИЧА

«ЛЕНИНСКОЕ ЗНАМЯ» — орган Александрийских городского и районного комитетов Компартии Украины, городского и районного Советов народных депутатов Кировоградской области (выходит на украинском языке).

АДРЕСА РЕДАКЦІЇ:
317900, м. Олександрія,
вул. Шевченка, 74.

ТЕЛЕФОНИ: редактора — 2-23-45, відділів: партійного життя — 2-24-33, промисловості—2-36 63, сільського господарства—2-27-93, відповідального секретаря — 2-35-63, відділу листів — 2-01-43, приймальні — 2-22-32, бухгалтера — 2-27-93.

Спосіб друку високий. Газету виготовили поліграфісти: лінотиліст М. Г. Матюшенко, складачі В. Є. Приходько, М. Г. Матюшенко, друкар О. Д. Кучеренко.

Олександрійська міська друкарня Кіровоградського облуправління у справах видавництв, поліграфії і книжкової торгівлі,
Індекс 62065. Телефони: 2-31-35, 2-34-70. Тираж 28180. Обсяг 1 друк. арк.
м. Олександрія, вул. Шевченка, 81.
Зам. № 6869.

ПРОЛЕТАРІ ВСІХ КРАЇН, ЄДНАЙТЕСЯ!

Ленінський ПРАПОР

ГАЗЕТА НАГОРОДЖЕНА ПОЧЕСНОЮ ГРАМОТОЮ ПРЕЗИДІЇ ВЕРХОВНОЇ РАДИ УРСР

Серпень
23
Субота
1986
№ 135 (10443)
Ціна 3 коп.
Газета виходить у вівторок, середу, п'ятницю, суботу.

ОРГАН ОЛЕКСАНДРІЙСЬКИХ МІСЬКОГО ТА РАЙОННОГО КОМІТЕТІВ КОМПАРТІЇ УКРАЇНИ, МІСЬКОЇ ТА РАЙОННОЇ РАД НАРОДНИХ ДЕПУТАТІВ КІРОВОГРАДСЬКОЇ ОБЛАСТІ

ГАЗЕТА ВИДАЄТЬСЯ З 26 БЕРЕЗНЯ 1919 РОКУ

Почесні звання

Радісна звістка надійшла у виробниче об'єднання «Олександріявугілля» з Мінвуглепрому УРСР. Рішенням міністерства та республіканської ради профспілки робітників вугільної промисловості присвоєно почесні звання керівникам виробничих підрозділів. Звання «Кращий начальник дільниці Мінвуглепрому УРСР» удостоєний начальник першої видобувної дільниці шахти імені Ленінського комсомолу, кавалер орденів Леніна і Трудового Червоного Прапора Г. В. Кузьменко.

Звання «Кращий начальник цеху» присвоєно начальнику цеху по ремонту гірничого устаткування рудоремонтного заводу О. М. Павленкову.

А. ЛОКШИНА.

Вони ведуть перед

Радгосп «Шарівський». Серед кормозаготівельників господарства соціалістичне змагання очолює комбайнер кандидат в члени КПРС П. С. Бормат. Він уже накосив близько 1500 тонн зеленої маси кукурудзи на силос. На перевезенні її з поля до силосних споруд значно перевиконують доведені завдання водії М. В. Надрага та М. П. Дивнич.

Колгосп імені Фрунзе. Механізатори господарства старанно готують грунт під цукрові буряки другого року п'ятирічки. Глибоку зяблеву оранку вже проведено на половині запланованої площі. В роботі відзначається В. В. Железняк, який трактором Т-150К щодня виорює по 7,5 — 8,8 гектара грунту при нормі 6,4. На 120 — 130 процентів виконує завдання тракторист Г. В. Чумак.

Колгосп «Прапор комунізму». У ці дні працівники молочнотоварних ферм господарства одержують від кожної корови по 10 кілограмів молока, що на 1,3 кілограма більше, ніж в цей період минулого року. А серед доярок веде перед член КПРС С. С. Роботяж. Вона щодня від кожної корови надоює по 14 кілограмів молока. Не набагато відстають від неї тваринники К. А. Танцюра, Л. П. Цимбал, Г. І. Холодняк.

Заслужена шана



Марія Олександрівна ШЕВЦОВА, телятниця першої молочнотоварної ферми колгоспу імені Свердлова, доглядає телят віком до шести місяців. Жінка дбайливо ставиться до тварин, вчасно годує, напуває їх. Тому телята добре ростуть, швидко набирають вагу.

М. О. Шевцову нагороджено медаллю «Ветеран праці». Її занесено на Дошку пошани району.

Фото М. Пальчика.

Указ Президії Верховної Ради СРСР

ПРО НАГОРОДЖЕННЯ ОРДЕНАМИ І МЕДАЛЯМИ СРСР КОЛГОСПНИКІВ, РОБІТНИКІВ І СПЕЦІАЛІСТІВ ПІДПРИЄМСТВ І ОРГАНІЗАЦІЙ АГРОПРОМИСЛОВОГО КОМПЛЕКСУ УКРАЇНСЬКОЇ РСР.

ОРДЕНОМ ТРУДОВОЇ СЛАВИ III СТУПЕНЯ

Сергієнка Івана Івановича — водія колгоспу імені Свердлова.

Федорак Євдокію Данилівну — доярку Шарівського бурякорадгоспу.

Шкидіна Тимофія Миколайовича — водія колгоспу імені Карла Маркса.

МЕДАЛЛЮ «ЗА ТРУДОВУ ДОБЛЕСТЬ»

Герасименко Варвару Григорівну — телятницю колгоспу «Ленінським шляхом».

Гербаня Віктора Івановича — водія колгоспу «Перемога».

Іванову Ганну Василівну — оператора Олександрійського міжколгоспного підприємства по виробництву молодняка птиці.

Карпенко Олександру Іванівну — завідуючу фермою колгоспу імені Кірова.

Картавенко Марію Іванівну — телятницю радгоспу «Більшовик».

Колісниченко Ольгу Петрівну — доярку колгоспу імені Енгельса.

Коровник Олександру Леонтіївну — доярку колгоспу імені Карла Маркса.

Коровник Валентину Яківну — машиніста мийної машини Олександрійського пивзаводу.

Котульську Ганну Трохимівну — комірника Олександрійського пивзаводу.

Ломаско Надію Петрівну — доярку колгоспу імені Володимира Ульянова.

Матвєєву Ліну Петрівну — приймальницю Олександрійського молокозаводу.

Мильникову Євдокію Володимирівну — техніка-тваринника колгоспу «Прапор комунізму».

Паук Віру Іванівну — завідуючу фермою колгоспу імені Димитрова.

Рудика Петра Макаровича — тракториста колгоспу імені Шевченка.

Тельнюка Дмитра Івановича — тракториста колгоспу імені Димитрова.

Торгашина Василя Сергійовича — тракториста колгоспу «Заповіт Леніна».

Филимонова Олексія Єгоровича — тракториста колгоспу імені Свердлова.

Хоцького Миколу Дмитровича — тракториста колгоспу «Маяк».

Ямпольську Марію Андріївну — доярку колгоспу «Росія».

МЕДАЛЛЮ «ЗА ТРУДОВУ ВІДЗНАКУ»

Бондар Ніну Іванівну — доярку колгоспу «Прогрес».

Бухикало Ніну Петрівну — старшого зоотехніка - селекціонера Олександрійського міжрайплемоб'єднання.

(Далі буде).

МИР І ПРАЦЯ НЕРОЗДІЛЬНІ

З глибоким розумінням нового миролюбного кроку Країни Рад зустріли трудящі Олександрійщини, як і всієї країни, Заяву Генерального секретаря ЦК КПРС М. С. Горбачова по радянському телебаченню. Гаряче підтримуючи зовнішню і внутрішню політику партії і держави, вони заявляють про свою рішимість зміцнювати справу миру ударною працею, внести свій вклад у виконання рішень XXVII з'їзду КПРС, у прискорення соціально - економічного розвитку країни.

Головна мета

Іван Михайлович Вакуленко пройшов війну з першого і до останнього дня. Сержант строкової служби починав воювати командиром обслуги «сорокап'ятки», а закінчив — заступником командира батареї у чині лейтенанта.

У 1942 році його прийняли в ряди ленінської партії.

За мужність і відвагу уряд нагородив захисника Батьківщини двома орденами Вітчизняної війни, орденом Червоної Зірки та медалями.

До бойових нагород добавилась і медаль «За доблесну працю. На відзнаку 100-річчя з дня народження Володимира Ілліча Леніна».

Нині ветеран війни і праці І. М. Вакуленко завідує током радгоспу-технікуму. Йому ми й надаємо слово.

Як і всі радянські люди, з великою увагою слухав я Заяву Генерального секретаря ЦК КПРС М. С. Горбачова по телебаченню. Серце сповнюється гордістю за послідовну, миролюбну політику нашої партії. І яскравим прикладом цього є продовження Радянським Союзом мораторію на ядерні вибухи до 1 січня 1987 року. Новий, сміливий крок ЦК КПРС, уряду СРСР назустріч розрядці не може залишити байдужими тих, кому дорогий мир.

Мені довелося пізнати на собі лихоліття війни. І скажу: не для того ми проливали кров, щоб віддати долю свого народу на милість шаленим мілітаристам. Я приєдную свій голос до одностайного голосу радянських людей, всіх людей доброї волі, які підтримують політику Радянського Союзу — політику миру і дружби між народами. Для цієї, найголовнішої мети ми не пошкодуємо сил і енергії, будемо ударною працею зміцнювати економічну і оборонну могутність нашої країни, зміцнювати мир на землі.

Молодь підтримує

З хвилюванням слухала Заяву Генерального секретаря ЦК КПРС М. С. Горбачова по радянському телебаченню. Нова мирна ініціатива нашої країни — продовжити мораторій на випробування ядерної зброї до 1 січня 1987 року, яскраве свідчення миролюбної політики Радянського Союзу.

Немає нічого важливішого за збереження миру на планеті. Ми, молоде покоління, не бачили війни, знаємо про неї з розповідей батьків, дідів, з книг і кінофільмів. Ветерани війни завжди бажають нам мирного неба. А за нього треба боротися щодня, щохвилини.

Наш вклад у зміцнення миру — ударна праця. Юнаки та дівчата комсомольсько - молодіжного складального цеху № 202 не підведуть — вони постійно перевиконують змінні норми, неодноразово виходили переможцями соціалістичного змагання.

О. САЛАМАНОВА,
бригадир слюсарів-складальників цеху № 202 електромеханічного заводу.

Перевіряємо виконання взятих зобов'язань

Завдяки старанням колективу

В умовах прискорення виробництва однією з основних вимог господарювання є успішне виконання планів по реалізації продукції з урахуванням зобов'язань по поставках.

Добитися цього можна завдяки організації ритмічної високопродуктивної праці, забезпеченню виконання завдань по всіх техніко-економічних показниках.

Не випадково ці пункти стоять на першому місці у соціалістичних зобов'язаннях колективу механічного заводу на 1986 рік. Слід одразу підкреслити, що за сім місяців не було жодного випадку, щоб підприємство не справилося з планом по поставках продукції.

На початку року заводчани намітили реалізувати за 12 місяців надпланової продукції на 25 тисяч карбованців. А після XXVII з'їзду КПРС, зважившись можливості і проаналізувавши глибинні резерви, вони вирішили підвищити зобов'язання удвічі.

Аналіз роботи показує, що у заводчан ще є запас сил і можливостей. Досить сказати, що за сім місяців реалізовано надпланової продукції на 124 тисячі карбованців. Зрозуміло, що успіх сам по собі не приходить, його досягають наполегливою працею. І колектив справді потрудився старанно. Але в тому й мета прискорення, щоб не стояти на місці.

Темпи виробництва товарної продукції зросли проти 1985 року на 13,9 процента, обсяг реалізації — на 16 процентів. Зроблено важливий крок по шляху поліпшення господарювання. А за рахунок чого? Перш за все, сприяє прискоренню удосконалення технологічних процесів, введення в дію нової техніки, широке застосування бригадної форми роботи з урахуванням коефіцієнта трудової участі кожного.

Красномовно свідчать самі про себе і інші показники. Так, продуктивність праці з початку року підвищено на 4,2 процента при зобов'язанні 1 процент проти завдання. Собівартість випуску продукції знижено додатково на 0,5 процента, одержано надпланових прибутків більше 30 тисяч карбованців.

Велику увагу приділяють на підприємстві виробництву товарів для населення. За сім місяців їх вироблено на 188 тисяч карбованців при плані 70 тисяч карбованців.

Порівняно з відповідним періодом минулого року випуск товарів широкого вжитку зріс утричі. Це також свідчить, що при бажанні можна досягти високих рубежів. Бригада по виробництву товарів масового споживання, очолювана Л. В. Кастрицею, зобов'язалася виконати план двох років п'ятирічки до 70 роковин Великого Жовтня.

Не забувають заводчани і про якість своєї продукції. Так, у нинішньому році підприємство не має жодної рекламації від замовників, а отже, і втрат від браку.

Науково-технічний прогрес знаходить прописку на все більшій кількості робочих місць. З початку року на заводі застосовували понад 10 нових штампів, що дозволило значно зменшити трудомісткість процесів і удосконалити їх. На технічне переозброєння в нинішньому році виділено 860 тисяч карбованців. Ведеться будівництво нового приміщення для розширення дільниці підготовки виробництва.

Дбають заводчани і про обновлення продукції, освоєння нових видів її зразків. Так, освоєно вже три нових види поліграфічного устаткування.

Ведеться значна робота по дальшому зміцненню трудової дисципліни. А вона, як відомо, залежить від порядку, від морально-психологічного клімату. Наприклад, на чверть зменшилась кількість прогулів проти відповідного періоду минулого року. Порушники дисципліни робітники В. П. Сокол, М. А. Козаченко, О. В. Гайворонський та інші понесли відповідні покарання. Але сам факт прогулів свідчить, що ще далеко не все гаразд з дисципліною.

З початку нинішнього року переважна більшість комплексних єдинонарядних бригад перейшла на госпрозрахунковий метод роботи. Кращими серед них є колективи, які очолюють Л. М. Балакан, О. П. Самотуга. У бригадах рівняються на таких робітників, як О. О. Черниш, О. Ю. Павлюковський, Є. М. Дробенястий, Г. П. Муха, Г. М. Пасічник, Г. П. Плоха, С. М. Капінус та інші.

Сказати, що вже всі проблеми розв'язані, буде не вірно. І все ж завдяки старанням усього колективу вдається значно зменшити непродуктивні втрати і швидко розв'язувати поставлені завдання.

Громадська оглядова бригада: С. ВІТЕР — старший інженер, Л. ПОЛІЩУК — начальник відділу праці і зарплати, З. ЛІСНЯК — начальник відділу кадрів, А. НАТАЛЬЧЕНКО — позаштатний кореспондент.

Новатор — це господар

В колгоспі імені Володимира Ульянова Павла Гнатовича Демченка знають як активного раціоналізатора, людину із творчим вогником. За 32 роки хліборобської роботи у рідному господарстві він запропонував і впровадив більше 50 раціоналізаторських пропозицій. Чотири з них у цьому році.

Одним із найбільш вдалих останніх нововведень, як вважає сам автор, є розроблений і виготовлений ним агрегат для перевертання вологих валків за допомогою струму повітря.

Я попросив новатора поділитись своїм досвідом. Павло Гнатович розповів, що механізаторам не завадить мати таку чи подібну машину у своєму господарстві, бо дощі щороку зволожують скошене, а його — скошене — треба збирати своєчасно.

У порівнянні із традиційним перевертувачем валків, виготовленим із грабарки, запропонований П. Г. Демченком агрегат набагато ефективніший. За день він може перевертати вологі валки на площі у 20 гектарів. І до того ж, він не травмує культуру, не перемішує із землею, не розкидає валок. Складається агрегат із рами на колесах, вентилятора і рамки з екраном для утримання валка. Вентилятор, встановлений на рамі, працює від валу відбору потужності трактора. Патрубок від вентилятора підведено до землі під таким кутом, щоб струм повітря якби піддував валок і перевертав його вологим вверх. Напроти патрубка від вентилятора на відстані близько двох метрів встановлено (теж кріпиться до рами) екран із брезенту для затримання валка з-під струму повітря, тобто, щоб маса не розліталась по полю.

Увага: досвід

А ось ще один приклад господарського ставлення Павла Гнатовича до народного добра. Стояв у брухті давно списаний комбайн СК-4. І вирішив механізатор дати друге життя техніці.

— На комбайні не було нічого живого, — говорить П. Г. Демченко, — довелося із двох, із трьох збирати. Я його зібрав, вставив йому, як кажуть, душу, поставив на ноги. І ось уже 5 років машина працює бездоганно.

До сказаного додам: щороку Павло Гнатович на своєму СК-4 виробляє більше, ніж інші комбайнери. Тому що сам, власними руками і удосконалював цю техніку. Так, замінив шатун — з двойного, зробив одинарний, спарував на жатці пальці, і тому подібне. За рахунок цього і продуктивність зростає. Так, наприклад, у цьому році Павло Гнатович скосив сільськогосподарських культур більше як на 400 гектарах. Це найвищий показник у господарстві.

Новаторська діяльність Павла Гнатовича Демченка дає вагомий прибуток господарству, тому що творча думка для раціоналізатора — це думка господаря.

О. ТКАЧЕНКО,
старший інженер відділу науково-технічної пропаганди Кіровоградського ЦНТІ.



В авангарді змагання

Валентина Федорівна Абертасова — закрійниця верхнього чоловічого одягу шостого розряду. В ательє «Берізка» фабрики індпошиття і ремонту одягу очолюваний нею колектив йде в авангарді соціалістичного змагання. Бригаді присвоєно почесне звання «Колектив комуністичної праці».

Поважають Валентину Федорівну товариші по роботі. Її обрано членом профкому, в групу народного контролю.

Своїм досвідом закрійниця завжди ділиться з молоддю. Її нагороджено медаллю «Ветеран праці».

На знімку: В. Ф. АБЕРТАСОВА за роботою.

Майстри і майстерність

Вміння перемагати

Недавно семи тваринникам нашого колгоспу було присвоєно звання кращих майстрів машинного доїння. Серед них — оператори А. П. Великотрав, С. А. Гаркуша, А. П. Опришко, які отримали по чотири тисячі кілограмів молока від корови за рік. Це про таких говориться в Зверненні Центрального Комітету КПРС до трудящих країни як про людей високої професійної майстерності, допитливого розуму, сміливого творчого пошуку й активної громадянської позиції. Вони на практиці показують, що значить сьогодні жити і працювати в ритмі прискорення. Результати їх праці виявляються не тільки у виробничих показниках. Високим є значення їх морального прикладу. Вони правофлангові в змаганні, на них рівняються.

Яка ж роль змагання в тому, щоб ряди передовиків і новаторів виробництва збільшувалися, щоб народжувались справжні майстри своєї справи?

На власному досвіді переконалися, як багато залежить від того, наскільки реально розроблені самі зобов'язання. Тут повинні виявитись і досконале знання стану справ у господарстві, і науковий підхід. Вважаємо, зобов'язання, які можна виконати, працюючи не на повну силу, братися не повинні, як і такі, що не націлюють на перевищення вже досягнутих результатів. «Змагатися — значить іти вперед» — таким повинен бути девіз. Не треба сподіватись на те, що вміння перемагати прийде само по собі. Його слід виховувати. І приклад передовиків тут подає неоціненну допомогу.

Не можна сподіватися на успіх у змаганні, не дбаючи про створення для його учасників відповідних умов — матеріально-технічних, організаційних, які стосуються підвищення рівня виробництва. Не впевнений, чи змогли б досягти наші передовики таких показників, коли б у тваринництві ми не запровадили колективний підряд, коли б робота ферм не була перебудована за принципом єдиного технологічного потоку. Скажімо, у нас весь комплекс утримання і відтворення стада розбито на десять вузько спеціалізованих ланок. Наприклад, створили родильне відділення, профілакторій для телят до двадцятиденного віку, стадо дорощування, стадо штучного запліднення тощо. Систему матеріального стимулювання перебудували так, щоб кожна ланка була зацікавлена у високих кінцевих результатах роботи і всього комплексу в цілому, і своїй ланки.

У змаганні перемагатиме той, хто краще від інших економить, береже народне добро, підкреслюється у Зверненні. В цьому переконує і досвід нашого колгоспу.

З кормами, наприклад, стало значно краще після того, як звернули особливу увагу на їх схоронність. Зокрема, в силосних і сінажних спорудах часто псувалися верхній і нижній шари. Почали суворо стежити за додержанням технології, ретельно герметизувати кожну споруду плівкою і глиною. І в результаті втрати, які раніше доходили до півтори тисячі тонн кормів, звели майже до нуля. Колгоспні раціоналізатори повністю механізували процес заготівлі, сушіння зеленої маси, налагодили тюкування, і до зими тваринники мали 160 тонн першокласного корму. Таких прикладів творчого підходу до справи багато.

Одночасно проводимо інтенсифікацію інших галузей господарства. Це зміцнило економіну. Чисті щорічні прибутки почали перевищувати 500—600 тисяч карбованців. Половину цих коштів, за колективним рішенням, направляємо на різні соціальні потреби. В результаті на центральній садибі з'явилися будинок тваринника, медичний профілакторій, їдальня, в якій, до речі, сніданки і вечері тваринники одержують безплатно. Вдвоє проти колишнього зросло житлове будівництво.

У дванадцятій п'ятирічці перед колгоспом відкрилися нові перспективи. Напружена праця кожного, опора на творчу ініціативу колективу дадуть змогу нам підвищити рентабельність кожної ділянки колгоспного виробництва.

В. ВОЛОШИН,
голова колгоспу імені Мічуріна, заслужений працівник сільського господарства УРСР.

Кременчук,
Полтавської області.
(РАТАУ).

ЛЕНІНСЬКИЙ ПРАПОР
2 стор. 23 серпня 1986 р.

Добре вродили овочі

На двадцяти гектарах розкинулась в колгоспі імені Кірова овочева плантація. В цьому році овочівники колгоспу вирощують капусту, помідори, моркву, буряки сині баклажани та інші культури. При плановому завданні продати державі 150 тонн овочів уже продано їх 91 тонну.

Бригадир городньої бригади комуніст Тимофій Сергійович Мірошниченко ретельно слідкує за ростом рослин, за оптимальними строками збирання врожаю. Він дбає і про те, щоб овочі до столу трудящих надходили свіжі і якісні.

Допомагають вирощувати і збирати врожаї овочів жінки-пенсіонерки.



На знимку: під час збирання врожаю капусти. На передньому плані К. І. МОКРУШИНА, К. Г. ЦИЦІМА М. Л. ЗАДЕСЕНЕЦЬ.

Фото М. Пальчика.

Ніхто не забутий, ніщо не забуто

Обірвались дороги, та не пам'ять

Багато пам'ятників і обелісків на білоруській землі. Вони — наша біль, гордість, пам'ять!

Один з таких обелісків височіє в селі Леоново, що в Шумилівському районі Вітебської області. Взимку 1943—1944 року тут тривали бої, за воєнною термінологією, місцевого значення. Але були вони жорстокі, кровопролитні. А влітку 1944 року звідси почалася наступальна операція по розгрому німецько-фашистської групи армії «Центр» і звільнення Білорусії. Як свідчать матеріали історії Великої Вітчизняної війни, Ставка Верховного Головнокомандування передбачала одночасний прорив оборони ворога на шести ділянках, щоб роздробити його війська і розбити їх по частинах. Особливого значення надавалось розгрому найбільш сильних флангових угруповань гітлерівців, що оборонялись в районах Вітебська і Бобруйська. Це забезпечувало умови для стрімкого просування великих сил 3-го і 1-го Білоруських фронтів і успішного наступу на Мінськ.

Ворожі угруповання згодом були оточені і розгромлені під Вітебськом, Бобруйськом, Мінськом. Під час операції радянські воїни показали високу бойову майстерність і масовий героїзм.

Пройшли роки... Шумилівські червоні слідопити ведуть копітку роботу по виявленню імен визволителів. Внаслідок ретельних пошуків, вивчення архівних матеріалів стали відомими імена всіх воїнів, що похоронені у братській могилі в селі Леоново. Серед них і уродженці Олександрійщини Ю. П. Баженов, С. О. Банковський, Я. К. Мулько. Дороги цих хоробрих воїнів пересіклись і... обірвались на білоруській землі. Ось короткі дані про них.

Юрій Павлович Баженов — командир взводу, молодший лейтенант. Родом з Олександрії. Загинув смертю хоробрих 29 грудня 1943 року.

Степан Олександрович Банковський — рядовий. Жив у селищі Нова Прага. Пішов на фронт добровільно. Загинув 24 червня 1944 року.

Яків Климович Мулько — рядовий. До війни жив у селі Червона Кам'янка. Загинув смертю хоробрих 26 червня 1944 року.

Скупі рядки та безмежна наша пам'ять і вдячність тим, хто відстояв свободу нашої багатонаціональної Батьківщини. Як дань пам'яті — живі квіти біля підніжжя пам'ятників і обелісків.

Ю. КОМЯГІН,
краєзнавець.

м. Гродно.

ВІД РЕДАКЦІЇ. Висловлюємо щиру вдячність працівнику Олександрійського військкомату, підполковнику у відставці В. М. Капустіну, який допоміг виявнити ряд даних про вищеназваних воїнів та їх рідних. Відтак нам стало відомо, що в Новій Празі мешкають племінники С. О. Банковського — О. І. Мудряк, А. І. Савченко. Ольга Іванівна працює вихователем у спеціальній школі - інтернаті, а Анатолій Іванович — пасічником у колгоспі імені Леніна. Обоє трудяться на совість.

Рідні Я. К. Мулька на Дніпропетровщині.

В Олександрії, по вулиці Першотравневій, мешкає дев'яностодворічний пенсіонер, батько Ю. П. Баженова — Павло Максимович Баженов. Колишній керівник духового оркестру Палацу піонерів.

Уклін вам, люди добрі!

До столу трудящих



КІРОВОГРАДСЬКА ОБЛАСТЬ. Щороку в акваторії Кременчуцького водоймища виловлюється понад 15 тисяч центнерів риби. Про примноження її запасів постійно дбають трудівники місцевого риборадгоспу імені Петровського, які проводять велику природоохоронну роботу.

Кожного сезону вони обладнують сотні штучних нерестилищ, збільшуючи «врожайність» підводної кормової бази.

На знімку: задоволений уловом рибалка Михайло Павлюченко: ось які судаки водяться в Кременчуцькому морі!

Фото Е. Дембицького, І. Демчука.
(Фотохроніка РАТАУ).

СЛІДАМИ НАШИХ ВИСТУПІВ

«НЕВИКОРИСТАНИЙ РЕЗЕРВ»

Так називалась критична кореспонденція, надрукована у «Ленінському прапорі» 11 червня ц. р. У ній мова йшла про те, що значним резервом виробництва м'яса є кролівництво. Та протягом останніх років сільські Ради народних депутатів значно послабили увагу до нього. Не надають допомогу кролівникам у отриманні комбікормів, необхідного інвентаря.

Голова виконкому Протопопівської сільської Ради народних депутатів А. М. Панцевич повідомив редакції, що кореспонденцію обговорено на засіданні виконкому сільської Ради з участю голів вуличних комітетів. Визнано, що в публікації вірно піднято питання про невикористані резерви у кролівництві.

Нині у Протопопівці у садибі пенсіонера Т. І. Андрєєва організовано продаж комбікормів для здавальників кролячого м'яса.

Питання розвитку кролівництва буде розглянуто на сходці жителів села.

Огляд листів

... І народжуються скарги

Редакційна пошта останнім часом багата на скарги. Аналіз показує, що більшість порушених в них питань можна легко розв'язати на місці.

Ось що пишуть мешканці вулиці 6-го Грудня М. Терещенко, В. Панкратов, С. Іващенко та інші. «Ще з весни будівельники тресту «Олександріяважбуд» розрили майданчик між магазинами «Універсам» і «Товари для дому» в новому житловому масиві.

Автори повідомляють, що зверталися і в трест, і в міськкомунгосп. Але ніхто й палець об палець не вдарив, щоб прискорити прокладання труб і засипати нарешті канаву.

Гірники Протопопівської дільниці розрізу «Бандурівський» товариші Москальов, Цуканов, Шит, Підгорний та інші повідомили про факти порушень графіка руху автобуса, що доставляє їх на зміну. Він часто вирушає вранці з запізненням і люди не встигають вчасно прийти на робочі місця. Не спішить водій автобуса № 450 С. М. Дігтяр везти гірників із зміни. Коли люди зауважили, водій відповів грубістю. Потім в дорозі, щоб надогнати графік, став перевищувати швидкість. Звичайно, така їзда нікому не подобається.

Головний інженер дільниці В. Ф. Малиновський запрошував водія С. М. Дігтяра на розмову, але той відмомився і знову нагрубив.

Врешті - решт конфлікт між водієм і пасажирами зайшов так далеко, що один з рейсів довелося продовжити аж до міліції. Чи не пора такого зухвальця привести до порядку? Це питання адресується керівникам АТП № 10011.

На вулиці Радянській тривалий час відсутнє нічне освітлення, вийшли з ладу ліхтарі, повідомив у своєму листі ветеран війни і праці О. К. Погорєлов. На телефонний дзвінок працівники «Міськсвітла» конкретної відповіді не змогли дати. Тільки сказали, що цей мікрорайон тимчасово відключений від електропостачання. Причина? Нібито хтось не сплачує гроші за користування струмом. Але причому ж інші?

І справді, чому повинні зазнавати незручностей десятки електроспоживачів? Сподіваємося, що у «Міськсвітлі» розберуться з цим питанням і вживуть заходів щодо освітлення вулиці Радянської та інших.

Ще один колективний лист - скарга. Написали його ветерани війни і праці М. Ф. Борискін, Ф. Д. Крашевський, Ю. Н. Дунаєвський, І. А. Тургунаков та інші. Вони повідомили про тривалу тяганину з забезпеченням квартир газом і гарячою водою. Не один рік розв'язують це питання управління житлово-комунального господарства виробничого об'єднання «Олександріявугілля», управління «Міжрайгаз» та інші організації.

Зверталися не один раз мешканці будинку № 45 по проспекту Леніна в різні інстанції, та справу й досі не доведено до кінця. І зараз роботи загальмувалися. Господарники вишукують різні «об'єктивні» причини. А жильці будинку пишуть скарги.

Коли ж внутрідомові комунікації тут почнуть діяти нормально? Чекаємо відповіді від керівників УЖКГ.

Р. МЕЩЕРСЬКИЙ.

КОЛОНКА КОМЕНТАТОРА

Ескалація агресії

США йдуть шляхом ескалації агресивних дій проти Нікарагуа з метою скинення законно обраного народом керівництва цієї центральноамериканської країни. Спочатку від палати представників конгресу США, а тепер і від сенату вашінгтонська адміністрація добилася схвалення свого запиту про виділення 100 мільйонів доларів на пряму воєнну допомогу найманим бандам сомосівців. Ці кошти буде використано в основному для поставки збройним формуванням контрас, створеним Центральним Розвідувальним Управлінням США, американської зброї і військової техніки, в тому числі авіації, артилерії, переносних ракетних установок.

Досі фінансування контрреволюційного воїнства, яке окопалося головним чином на території сусіднього з Нікарагуа Гондурасу, здійснювалось по таємних каналах ЦРУ і Пентагону. Віднині Вашінгтон відкрито визнає, що бере на себе всі турботи не тільки по утриманню й озброєнню банд контрас, а й по керівництву їхніми воєнними діями проти Нікарагуа. Ця акція правлячих кіл США, як підкреслив президент Нікарагуа Даніель Ортега, є викликом усьому світовому співтовариству, зухвалим посяганням на міжнародний юридичний порядок. Адже США відкрито фінансують і спрямовують збройну боротьбу проти країни — повноправного члена ООН, з якою підтримують дипломатичні відносини.

Не залишається сумнівів у тому, що Вашінгтон виношує плани і прямої збройної інтервенції у Нікарагуа. На думку багатьох органів зарубіжної преси, в тому числі американської, адміністрація Рейгана, добиваючись від конгресу асигнувань для контрас, мала на меті також відкрити «зелену вулицю» для підготовки такої інтервенції. Так само діяв Вашінгтон свого часу, організуючи агресію проти В'єтнаму. На цю обставину звертає, зокрема, увагу газета «Нью-Йорк таймс». Продовження і нарощування допомоги контрас, пише газета, призведе, безсумнівно, до ескалації воєнних дій проти Нікарагуа. Одночасно зросте можливість реального або спровокованого інциденту, який може «спонукати» Вашінгтон, як це було колись у В'єтнамі, направити проти Нікарагуа американські війська.

Нікарагуанський народ, сандіністський уряд повністю усвідомлюють загрозу, яка нависла над країною, і готуються до відсічі будь-якій агресії. На їх боці все прогресивне людство.

М. ЧИГИР,
оглядач ТАРС.

Репортаж-роздум

Побачення з «Софіївкою»

Погожий літній ранок. Усміхається сонце, усміхаються обличчя людей. Попереду — екскурсія! Після трудового тижня працівники редакції газети «Ленінський прапор» не шукають душі спокою, навпаки — дружно, з сім'ями вирушають до Умані. Настрій у всіх чудовий: на них чекають нові враження.

І ось — в дорогу! За вікнами «Ікаруса» біжать гінкі тополі, пливуть до виднокругу барвисті поля. То підходить до траси стіною кукурудзяний лан, то стеляться темно - зеленим килимом бурячні плантації, то сліпляють очі соняхи, що, як один, повернули золоті шапки до сонця. Приземлюють погляд чорні розложисті лани. Скоро їх засіють добірним зерном і завруниться озимина.

...Умань. Привітно зустрічає відвідувачів це старовинне місто, що розташоване на Волино-Подільському узгір'ї по берегах неве-

ликих річок Уманки і Кам'янки. Всіх, хто поспішає на побачення з «Софіївкою», вулиця Карла Маркса веде вниз, до центрального входу в дендропарк, ворота якого відтворюють ворота критого ринку в Афінах.

Ідемо алеєю кохання мимо вічно зеленого ялівцю, що покриває схили. Навколо різновидні дивовижні дерева, кущі. Йдемо в казку, в оте далеке хвилююче минуле.

Дендропарк «Софіївка» — перше на Україні творіння садово-паркового будівництва ландшафтного стилю. Площа його понад 150 гектарів.

Колись тут був пустир. Виступали з землі великі глиби граніту, росли поодинокі кущі та два вікові дуби, жебоніли з-під каміння джерельця. Саме цю місцевість і вибрав польський магнат, володар Умані Фелікс Потоцький для парку. Вирішив він побудувати такий дендропарк, який би по своїй красі не поступався далекій Греції, по якій сумувала його дружина, вродлива гречанка Софія. І для цієї мети наказав інженеру Л. Метцелю не шкодувати ні коштів, ні людей.

Відтак з осені 1796 року і по травень 1800 року (за іншими даними 1802 року) день у день, в будь-яку погоду працювало до 800 кріпаків з навколишніх сіл. Вони вручну викопали ставки (верхній і нижній), підземну річку Стікс, вирубали в граніті гроти, спорудили фонтани і водопади, які не поступались кращим зразкам Сходу.

Безіменні народні умільці виготовляли гранітні столи, вази, лавки, п'єдестали для статуй, колони, східці...

Мимоволі диву даєшся: які тільки кам'яні брили кріпаки - будівельники вручну переміщали! Як можна таке?! Виявляється, можна, але ціною надлюдських сил і людських жертв. Німий свідок тому — велетенський камінь Смерті.

Всю цю красу увінчують тінисті шати дерев різних видів і форм. Не випадково дендропарк «Софіївка» називають музеєм флори. Чимала заслуга в цьому садівника-самородка Заремби — кріпака Потоцького. Це він у відсутність Метцеля керував усіма роботами по створенню парку.

Екскурсовод з гордістю розповідає, що, напевне, мало хто знає, що каштан прийшов з Балкан спочатку в «Софіївку», тут прижився, і вже звідси «пустив коріння по всій Україні.

Йдемо понад берегом нижнього ставка, посередині якого «лежить» на кам'яні змія і «викидає» вгору до двадцяти метрів стовп води. Фонтан «Змія» — символ чистоти, символ здоров'я. По ставку спокійно, величаво плавають білі і чорні лебеді, дикі качки. Навіть красноперка почуває себе привільно, плаває майже поверх тихої води.

Зупиняємось біля статуї Евріпіда — давньогрецького драматурга, милуємось Великим водопадом, заходимо в грот страху і сумніву, де ніби от-от упаде на голову величезна кам'яна брила. У Громовому гроті слухаємо далекий гуркіт грому — то в пустотілій гранітній стіні падає вода, що підходить по трубі від верхнього ставка.

Далі алея веде до монументального грота Венери з водопадом. За стіною води, мармурова статуя Венери Медицейської (за римською міфологією богиня кохання і вроди). А там далі Амстердамський шлюз, верхній ставок з мальовничим островом кохання, партерний амфітеатр...

Ні, не можна описати той дивовижний витвір природи і людських рук. Через віки лине, живе, хвилює нас мелодія сердець творців, яка втілена в тій неповторній красі. І союз цей вічний.

К. ПОВЕЛЬКО,
член Спілки журналістів СРСР.

ВСІ НЕОБХІДНІ УМОВИ

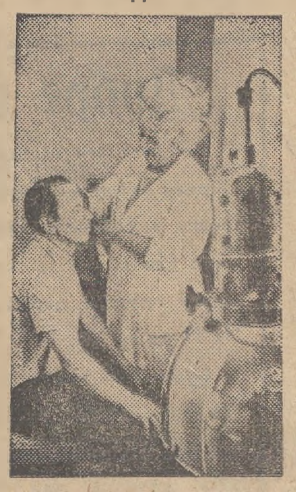

ЛЬВІВСЬКА ОБЛАСТЬ. Великою популярністю у сільських трудівників колгоспу імені 17 вересня користується Будинок тваринника, розташований у селищі Дашава Стрийського району. До послуг відвідувачів — кіоск-магазин, перукарня, сауна з басейном, кімнати відпочинку і психологічного розвантаження, фізіотерапевтичний і зуболікарський кабінети.

На знімках: вгорі — у фізіотерапевтичному кабінеті; внизу — Будинок тваринника колгоспу імені 17 вересня.

Стежкою минулого

Як в роки громадянської війни, так і після її закінчення працівники робітничо-селянської міліції Олександрійського повіту вели жорстоку боротьбу з численними бандами, що орудували навколо.

Нерідко чисельність бандитів у кілька разів перевищувала чисельність загонів міліції. Та захисники народу сміливо вступали в боротьбу.

У кінці 1919 року недалеко від села Дубівки загін Новопразької волосної міліції зустрівся з крупною бандою царського офіцера Іванова. В бою загинули 17 працівників міліції. Серед них М. Л. П'ятигоров — начальник міліції, П. А. Белоулов, П. Ю. Багмет, П. М. Бондар, Т. Л. Андрущенко, С. Л. Глущенко, Є. М. Гребенюк, П. І. Донченко, Д. С. Левандовський, С. В. Корж, В. П. Судаков, брати Анатолій Васильович та Герасим Васильович Руді. Всі вони поховані в братській могилі біля будинку культури в селищі Нова Прага.

Імена чотирьох інших загиблих працівників міліції нам невідомі. Вдалося встановити, що двох з них поховали рідні у Новій Празі, а ще двох — в Олександрії.

За неточними даними цих міліціонерів було поховано на території Олександрійського міського бульвару. Дійсно, в південно-західній частині бульвару було дві могили, які знаходилися неподалік від апаратної літнього кінотеатру.

На Новопилипівському кладовищі була могила працівника залізничної міліції, який також загинув від рук бандитів. Хто він і хто доглядав за цією могилою в районі СШ № 17, поки що невідомо.

Нестримно плине час. Все далі відходять у минуле героїчні сторінки нашої історії. Доки ще можна, треба пройти стежкою минулого і воскресити в пам'яті людській той героїчний час і образи всіх тих, хто, не шкодуючи свого життя, боровся за щасливе майбуття.

Рада музею відділу внутрішніх справ міськвиконкому звертається до всіх громадян Олександрійщини з проханням допомогти розшукати рідних і близьких працівників міліції, які боролись і віддали своє життя за владу Рад.

В. ІВАНОВ,
голова ради музею відділу внутрішніх справ міськвиконкому.



Фото Б. Криштула. (Фотохроніка РАТАУ).

Заре навстречу

Я снова среди мрака ночи,
Лишь звезды, — свет их очень невелик —
Смеются мне из высоты далекой.
Дарящие полета яркий миг,
Что ж до утра мне мерзнуть, не согреться,
Писать стихи, и ждать, — настанет миг?..
Я поднимусь, идя заре навстречу,
И, может быть, тебя я встречу,
И к счастью пошагаем напрямик.

Ольга ЧЕРНЫШОВА.

Ластівки

Сьогодні я довго разом з своїми онуками Сергійком і Андрійком спостерігала за цими гарними птахами і пригадала, як в дитинстві мама говорила:

— Дивися, доню, до нас у сарай ластівки залетіли, починають гніздо ліпити. Бути в нашому домі щастю.

Нас, дітей, вчили відкривати ластівкам двері, щоб вони могли погодувати своїх пташенят. Ми від батьків знали, що коли ластівки низько літають — бути дощу.

Зруйнувати гніздо ластівки вважалося злочином. Тепер же цих птахів стало менше. А все тому, що гнізда їх безжалісно знищують, збиваючи палками, швабрами з-під балконів. Гинуть пташенята. Особливо багато понівечених гнізд на вулицях Калініна, 50 років Жовтня.

За що ж ви, люди, губите цих корисних птахів, знищуєте їх гнізда?

В дитячих садках вихованцям читають казку Г. Андерсена «Дюймовочка», вчать розуміти, яку користь приносить ластівка. А який приклад бачать малята? Хіба вони, безліч раз бачачи, як по-варварськи поводяться з птахами дорослі, стануть захисниками природи?

Дуже б хотілося, щоб юннати взяли під свій захист птахів, роз'яснювали дошкільнятам, а при потребі й дорослим, яку користь вони приносять.

Н. ГРОМОВА,
пенсіонерка.



Друзі. Фотоетюд М. Пальчика.

Спорт

Бойова нічия

Розпочалося друге коло чемпіонату області з футболу серед колективів фізкультури. Наші земляки, футболісти новопразького «Автомобіліста», провели стартову зустріч в Олександрівці з місцевою командою «Кристал».

Зустріч проходила в рівній боротьбі і закінчилась з результатом 5:5.

Голи в нашій команді забили Олександр Волошин, Віктор Федоренко, Анатолій Загреба та Олександр Рашевський (двічі).

В. ВОВК.

Адреси вихідного дня

Кінотеатр «Жовтень» 23 — 24. VIII — Кінофільми «Мультзбірник для дорослих» (10, 11-30, 13, 14-30, 16, 17-40, 21), «Спалах» (19-10), «Чегенський детектив» (10-40), «Підсудний» (12-20, 15-30, 18-40), «Ціна перемоги» (14, 17-10, 20-20).

Кінотеатр Кірова. «Козеріг один» (12-30, 15, 17-30, 20).

Кінотеатр 1 Травня. «Чотири мушкетери» (15-20), «Скарб стародавнього храму» (17-30, 20).

Стадіон «Шахтар» 23. VIII о 10 год. — День здоров'я для трудівників автотранспортних підприємств. Першість міста з футболу серед команд електромехзаводу і шахти імені Ленінського комсомолу.

Будинок культури шахти «Світлопільська» — 24. VIII о 18 годині і 20 год. 30 хв — Концерт ленінградської групи «Прем'єра».

Тво редактора
В. УРСАТЬЄВА.

«ЛЕНИНСКОЕ ЗНАМЯ» — орган Александрийских городского и районного комитетов Компартии Украины, городского и районного Советов народных депутатов Кировоградской области (выходит на украинском языке).

АДРЕСА РЕДАКЦІЇ:
317900, м. Олександрія,
вул. Шевченка, 74.

ТЕЛЕФОНИ: редактора — 2-23-45, відділів: партійного життя — 2-24-33, промисловості—2-36 63, сільського господарства—2-27-93, відповідального секретаря — 2-35-63, відділу листів — 2-01-43, приймальні — 2-22-32, бухгалтера — 2-27-93.

Спосіб друку високий. Газету виготовили поліграфісти: лінотиліст М. Г. Матюшенко, складачі В. Є. Приходько, М. Г. Матюшенко, друкар О. Д. Кучеренко.

Олександрійська міська друкарня Кіровоградського облуправління у справах видавництв, поліграфії і книжкової торгівлі, м. Олександрія, вул. Шевченка, 81.
Індекс 62065. Телефони: 2-31-35, 2-34-70. Тираж 28180. Обсяг 1 друк. арк. Зам. № 6034.

ПРОЛЕТАРІ ВСІХ КРАЇН, ЄДНАЙТЕСЯ!

ГАЗЕТА НАГОРОДЖЕНА ПОЧЕСНОЮ ГРАМОТОЮ ПРЕЗИДІЇ ВЕРХОВНОЇ РАДИ УРСР

Ленінський прапор

ОРГАН ОЛЕКСАНДРІЙСЬКИХ МІСЬКОГО ТА РАЙОННОГО КОМІТЕТІВ КОМПАРТІЇ УКРАЇНИ, МІСЬКОЇ ТА РАЙОННОЇ РАД НАРОДНИХ ДЕПУТАТІВ КІРОВОГРАДСЬКОЇ ОБЛАСТІ

Серпень
26
Вівторок
1986
№ 136 (10444)
Ціна 3 коп.
Газета виходить у вівторок, середу, п'ятницю, суботу.

ГАЗЕТА ВИДАЄТЬСЯ З 26 БЕРЕЗНЯ 1919 РОКУ

Репортаж

Працею утверджуємо мир

Вечір. Звучить духовий оркестр. Проспектом Леніна під бравурний марш крокують колони маніфестантів. Це трудівники підприємств, установ, організацій міста після роботи організовано йдуть на площу Леніна на мітинг з нагоди Заяви Генерального секретаря ЦК КПРС М. С. Горбачова. В руках у них транспаранти: «Заяву М. С. Горбачова підтримуємо», «Не допустимо зірвати мир», «Захистимо мир — захистимо життя» та інші. Ці заклики вливаються в єдиний, рішучий голос радянського народу.

Сорок один мирний рік ми утверджуємо самовідданою працею завойовану Перемогу, щоб могутньою була наша Батьківщина, щоб ніякі злі сили не наважились порушити мир. Гарячим головам за океаном слід прислухатись до слів М. С. Горбачова, що, коли треба буде, ми швидко знайдемо відповідь.

Площа Леніна. Мітинг відкриває перший секретар міськкому Компартії України О. О. Скічко.

Прогресивне людство планети з великим інтересом сприйняло Заяву Генерального секретаря ЦК КПРС М. С. Горбачова, сказав промовець. Люди доброї волі схвалюють миролюбну зовнішню політику Радянського Союзу і висловлюють гнівний протест рішенню адміністрації Вашінгтона про великомасштабне виробництво нових систем наземної і космічної зброї.

Заява М. С. Горбачова — політичний документ особливої ваги. Він порушує інтереси всіх людей землі, висловлює їх волю і намір — не допустити термоядерної війни. Продовження одностороннього мораторію на ядерні вибухи до 1 січня 1987 року є прикладом нового мислення, в якому, як ніколи, має гостру потребу сучасний світ.

О. О. Скічко сказав, що Заяву М. С. Горбачова одностайно підтримали трудящі нашого міста. На мітингах у трудових колективах ветерани війни і праці, молодь, передовики виробництва гаряче відгукнулися на нові радянські мирні ініціативи і взяли зобов'язання достроково закінчити річні завдання, гідно зустріти 70-річчя Великого Жовтня.

Боротьба за мир сьогодні — це і ударна праця кожного, і численні надходження у Фонд миру. Так, у 1986 році трудящі міста перерахували близько 500 тисяч карбованців у Фонд миру.

На мітингу виступили перший секретар міськкому комсомолу А. М. Юнак, почесний гірник, бригадир гірничопрохідницької бригади шахти «Світлопільська» В. А. Прохоренко, фрезерувальник електромеханічного заводу імені XXV з'їзду КПРС, ударник комуністичної праці О. П. Руденко, заступник директора швейної фабрики Н. А. Доценко, учасник Великої Вітчизняної війни М. В. Дудко, учасниця Олександрійського підпілля в роки війни Л. І. Діброва, бригадир електрослюсарів шахти імені Ленінського комсомолу, кавалер знаків «Шахтарська слава» II і III ступенів М. О. Шевченко. Виступаючі від імені трудових колективів, від імені ветеранів війни і праці, молоді міста гаряче підтримали Заяву Генерального секретаря ЦК КПРС М. С. Горбачова і закликали зміцнювати мир ударною працею.

Герой Радянського Союзу А. Ф. Худякова зачитала резолюцію учасників мітингу.

На знак безмежної вдячності полум'яному борцеві за мир, яким був вождь світового пролетаріату В. І. Ленін, учасники мітингу поклали квіти до пам'ятника Іллічу.

К. ПОВЕЛЬКО.



Василь Васильович ДОЛГОПОЛОВ в монтажному управлінні тресту «Олександріяважбуд» очолює ланку будівельників з комплексної бригади С. Г. Пристайка. Він електрозварювальник четвертого розряду, завжди служить добрим прикладом товаришам по роботі. Змінні завдання ланковий виконує на 115—120 процентів. Йому присвоєно почесне звання ударника комуністичної праці.

Фото М. Пальчика.

Хто як виробляє молоко

Дані про надій молока в колгоспах і радгоспах району в кілограмах від кожної корови за день 24 серпня (перша графа — в цьому році, друга — було в цей день торік):

ім. В. Ульянова	10,3	9,4	шляхом»	8,1	8,0
«Прапор комунізму»	10,0	8,6	ім. Петровського	8,1	9,5
«Прогрес»	9,5	9,4	ім. Димитрова	7,9	7,1
ім. Свердлова	9,5	9,8	ім. Фрунзе	7,8	7,1
ім. Леніна	9,3	8,5	ім. Шевченка	6,0	7,8
«Червоний прапор»	9,1	8,4	ім. Енгельса	5,6	7,8
ім. Кірова	8,9	8,8	**По колгоспах**	**8,5**	**8,3**
«Росія»	8,8	8,6	**РАДГОСПИ**		
«Україна»	8,7	8,4	«Шарівський»	9,9	8,7
ім. Калініна	8,7	8,2	Кінзавод	9,8	9,0
ім. Карла Маркса	8,5	9,0	Цукрокомбінат	9,6	11,1
«Маяк»	8,2	7,9	Радгосп-технікум	9,2	11,2
«Перемога»	8,1	7,3	ім. Гагаріна	8,2	6,4
«Ленінський шляхом»			«Більшовик»	7,4	7,7
			По району	**8,7**	**8,4**

Указ Президії Верховної Ради СРСР

Про нагородження орденами і медалями СРСР робітників, інженерно-технічних працівників та службовців підприємств і організацій Міністерства зв'язку СРСР.

За успіхи, досягнуті у виконанні завдань одинадцятої п'ятирічки і соціалістичних зобов'язань, нагородити:

по місту Олександрії:

ОРДЕНОМ ДРУЖБИ НАРОДІВ

Скоренко Раїсу Миколаївну — телефоністку Олександрійського районного вузла зв'язку.

ОРДЕНОМ «ЗНАК ПОШАНИ»

Корнійчука Олега Васильовича — начальника Олександрійського районного вузла зв'язку.

МЕДАЛЛЮ «ЗА ТРУДОВУ ВІДЗНАКУ»

Суржика Григорія Васильовича — електромонтера Олександрійського районного вузла зв'язку.

Голова Президії Верховної Ради СРСР
А. ГРОМИКО.

Секретар Президії Верховної Ради СРСР
Т. МЕНТЕШАШВІЛІ.

Москва, Кремль. 3 липня 1986 р.

Борги будуть перекриті

Інтерв'ю

Хлібороби колгоспу імені Леніна в цьому році не виконали доведених завдань і соціалістичних зобов'язань по виробництву зерна. Наш позаштатний кореспондент Л. Я. Савін попросив голову правління М. В. Сологуба розповісти, що робиться в господарстві з метою виправлення становища і одержання високого врожаю в другому році п'ятирічки.

Наша мета, сказав Микола Вікторович, вже в наступному році виростити і зібрати такий урожай зерна, щоб перекрити недобір, допущений цього року. Трудівники господарства передбачають одержати з кожного гектара озимого клину по 36 центнерів добірного зерна, а озимої пшениці — по 45 центнерів на круг.

Щоб добитися цього, закладено міцний фундамент. Грунт на запланованих 2020 гектарах підготовлено до сівби. Старанно попрацювали тут трактористи С. В. Кільчевський та М. С. Лебідь.

У грунт внесено достатню кількість органічних та мінеральних добрив. На 450 гектарах озимі вирощуватимемо за досвідом полтавських хліборобів.

Виняткову увагу приділяємо в цьому році підготовці посівного матеріалу. Озиму пшеницю посіємо в основному сорту «безоста-1». Все зерно посівного фонду доведено до кондицій першого класу, утримується в хорошому стані.

За пропозицією агронома-насіннєвода О. І. Гейко в цьому році вперше в господарстві буде посіяно 50 гектарів озимого ячменю на насіння.

До осінньої сівби в господарстві повністю готові. Всі сівалки та необхідний грунтообробний інвентар відремонтовано надійно. Сіяльні агрегати укомплектовані кадрами.

Розроблено умови соціалістичного змагання сівачів.

Нам потрібен мир — 1 стор.
Ведуть перед комуністи — 2 стор.
Сьогодні в номері:
Що здружує бригаду? — 3 стор.
На голубому екрані — 4 стор.

НОВИНИ, ПОДІЇ, ФАКТИ

Нагороди молоді

За старанний труд та активну участь в житті комсомольської організації електромеханічного заводу виготовача цеху друкованих плат Тетяну Кіяшкіну нагороджено Почесною Грамотою ЦК ЛКСМУ. Вона — здібний організатор, член міського комітету комсомолу, справжній ватажок молоді.

Грамоти обкому комсомолу вручено кравцю швейної фабрики Світлані Баленко, інженеру технічного відділу автобази виробничого об'єднання «Олександріявугілля» Сергію Вацику, інженеру - технологу хлібозаводу Ніні Шевченко.

М. ПРИСЯЖНЮК.

Новий метод

Нинішнього року для запобігання втрат урожаю при збиранні цукрових буряків запроваджується метод визначення біологічної урожайності на кожному полі. Шляхом взяття проб і розрахунків точно визначається, скільки солодкої сировини вирощено на плантаціях. Згідно отриманих даних установлюються завдання бурякозбиральним загонам.

Визначення біологічної урожайності посилить відповідальність буряководів за одержання високого кінцевого результату.

К. СЕРГІЄНКО.

Концерт артистів з Ленінграда

У неділю в будинку культури шахти «Світлопільська» відбувся концерт. Перед олександрійцями виступала група «Прем'єра» Ленінградської філармонії.

Глядачі з задоволенням слухали пісні у виконанні солістки лауреата Всесоюзного і Всеросійського конкурсів артистів естради, лауреата премії Ленінградського комсомолу Анни Вавілової.

Ю. БЄЛАНЮК.

В авангарді — комуністи

Рокіт моторів порушив ранкову тишу. На польовому стані третьої тракторної бригади колгоспу «Прогрес» механізатори вирушають у загінки. Одні з них поспішають в кращі строки задискувати площу після збирання силосної кукурудзи. Інші готують грунт до сівби на паровій площі, піднімають зяб.

Комбайнери ще і ще раз перевіряють готовність агрегатів до збирання кукурудзи, цукрових буряків.

Ланка механізаторів на чолі з молодим комуністом А. О. Пікущим весь час працює на поливних городах. У ній, крім ланкового, два комсомольці—О. М. Шаменко та П. Г. Вовченко.

— Завзяті хлопці, беручкі до роботи, — говорить бригадир механізаторів М. В. Бондар.

Справді завзяті. Вони влітку, під час великої спеки, поливали овочеві культури в нічну зміну.

На рахунку цього колективу не одна трудова перемога. Хлопці за порадою агронома взялись поливати 70 гектарів люцерни, і наслідки одержали вагомі. Нині косарі збирають п'ятий укіс соковитої трави.

— Уже зібрали майже по 300 центнерів зеленої маси на кожному гектарі, — розповідає голова колгоспу В. Г. Півняк. — Це нас дуже виручало. Тваринам завжди отримували повноцінні соковиті корми.

Значні позитивні зміни сталися у колективі тракторної бригади після того, коли стали працювати на єдиний наряд. Тут активно діє партійна група, в якій сім комуністів-механізаторів. Вони завжди в авангарді трудового суперництва. Працюють за принципом: один за всіх і всі за одного. Завжди перевиконують завдання при високій якості роботи.

У кращі строки впоралися з збиранням зернових культур. Бездоганно попрацювали на силосуванні. Планом передбачалося завершити закладання силосу за 8 робочих днів, а справилися за сім.

Заклали в траншеї 1300 тонн високоякісного силосу з поливної кукурудзи, або на 310 тонн більше, ніж передбачалося планом. На кожному з 90 гектарів зібрали по 320 центнерів зеленої маси.

Комуністи-комбайнери А. А. Рожнов, А. М. Пікущий не тільки самі йшли в перших рядах на жнивах, а також допомагали молодим механізаторам словом і ділом.

Добра слава лине і про тракториста С. Є. Завгороднього. Він завжди щедро ділиться набутим великим досвідом хліборобства з молодими механізаторами.

Кожного понеділка підбивають підсумки роботи. Тут глибоко аналізують не тільки кількісні показники, а головне — якість роботи. Підраховують затрати. За умовами соціалістичного змагання аналізують зроблене під час завершення того чи іншого виду польових робіт. Переможців винагороджують, а відстаючих піддають гострій критиці.

Бригадир всебічно і справедливо оцінює діяльність кожного механізатора. Аргументовано співставляє показники, звертає увагу на промахи і упущення. Все це сприяє підвищенню продуктивності праці.

У цьому колективі комуністи користуються повагою і авторитетом. На них рівняють крок всі механізатори.

Х. СОКОЛОВСЬКИЙ,
член Спілки журналістів СРСР.



Старанно працює ветлікар третьої молочнотоварної ферми колгоспу «Прапор комунізму» Поліна Максимівна ХОХЛЕНКО. Вона ретельно слідкує за санітарним станом на фермі, за збереженням поголів'я тварин. Їй присвоєно звання «Краща за професією». Вона наставник молоді, член поста народного контролю.

Фото М. Пальчика.

Слово робочій людині

Про нас забули

Два роки тому правління нашого колгоспу вирішило пристосувати ферму, де раніше передбачалось утримання овець, у цех по відгодівлі молодняка великої рогатої худоби. Вирішено — зроблено. Розмістили тут близько 250 бичків. Доглядати молодняк доручили нам.

З ентузіазмом взялися ми до роботи. Але з кожним днем запал енергії згасав тому, що наші виробничі показники, проблеми, нікого з керівників господарства не цікавили.

На XXVII з'їзді КПРС говорилось про необхідність будити трудову ініціативу людей, зацікавлювати їх в одержанні якнайвищих виробничих показників. На жаль, не видно, щоб ця вимога стала дороговказом для наших керівників.

За час існування цеху нічого не зроблено для поліпшення умов праці. Ось і доводиться нам як взимку, так і влітку вручну розносити корми по годівницях. Крім того, зимою, коли перемерзає вода у єдиному на фермі крані, носимо її відрами.

Не радують нас і прирости живої ваги тварин. Вони, звичайно, були б вищими, якби забезпечували тварин якісними кормами. Більшу частину року раціон годівлі телят складають солома та силос. Отже, і не дивно, що середня вага тварин перед зимівлею минулого року становила 350 кілограмів. Нині цей показник майже не підвищився.

Труднощі нас не лякають. Ми вміємо і хочемо високопродуктивно працювати. Та дивує і охолоджує ставлення до нас керівників і спеціалістів. Нинішнього року, наприклад, нам безпідставно зменшили оплату праці. На всі наші прохання роз'яснити, чому це зроблено, конкретної відповіді ми не почули.

Рідко коли у нас на фермі бувають голова колгоспу М. І. Муленко, секретар парторганізації Б. С. Поповський, голова комітету профспілки Г. В. Матрохін. Тож про відверту розмову з керівниками нам залишається лише мріяти.

Здається, у нашому колгоспі забули про людей праці, про необхідність створення їм належних умов для роботи.

С. ЧУМАК, Т. БАЗИЛЕВСЬКА — телятниці колгоспу імені Свердлова

Дотримувати вимог санітарії

Молоко — цінний продукт харчування, особливо для дітей і людей похилого віку. Якість молокопродуктів залежить від умов їх виробництва.

Ще низька якість молока в колгоспах «Росія», імені Кірова, імені Шевченка, імені Калініна, імені Фрунзе.

У цих господарствах не дотримуються вимог санітарії. Території ферм не очищені від гною. Виробничим інвентарем, миючими і дезинфікуючими засобами забезпечені погано.

Недостатньо гарячої води на тваринницьких комплексах колгоспів «Росія», імені Леніна, радгоспу «Шарівський». Молочний посуд тут миють холодною водою не застосовуючи миючих та дезинфікуючих засобів. Доярки не забезпечені рушниками, милом, санітарним одягом. На більшості ферм відсутні умивальники, не проведено маркіровку молочного посуду.

Слід нарешті позитивно вирішити питання про організацію гарячого харчування тваринників та прання спеціального і санітарного одягу.

Щоб забезпечити виробництво молока високої якості, керівникам господарств району необхідно вжити термінових заходів для наведення на фермах зразкового санітарного порядку.

Т. ЗУЄВА,
санітарний лікар райсанепідемстанції.

Складові успіху

На меблевій фабриці підбито підсумки соціалістичного змагання за минулий місяць. Переможцем визнано закрійний цех, очолює який старший майстер Надія Петрівна Казмерчук.

Цей колектив постійно перевиконує змінні завдання, всю продукцію здає з першого пред'явлення. Цех дружний, згуртований. Тут панує атмосфера взаємодопомоги, вимогливості до себе й товаришів по роботі. В приміщенні завжди затишно. Дбайливі жіночі руки потурбувались про створення сприятливих умов для щоденної праці. Це — одна з складових трудових успіхів колективу.

Л. ЄМЕЛЬЯНОВА.

ЛЕНІНСЬКИЙ ПРАПОР
2 стор. 28 серпня 1986 р.

Наш прес-контроль

«ШТУЧНО СТВОРЕНА ПРОБЛЕМА, АБО ДЕ КУПИТИ ГАСУ?»

Кореспонденція під такою назвою опублікована в «Ленінському прапорі» 29 липня 1986 року. В ній порушувалося питання про незадовільну торгівлю гасом в місті.

Директор Олександрійської нафтобази О. Амуров повідомив редакції, що виступ газети обговорено в колективі.

З метою кращого обслуговування населення нафтопродуктами в цьому році заплановано і вже розпочато будівництво майданчиків у селищі Нова Прага та селі Червоній Кам'янці для установлення автозаправних блокпунктів, де буде продаватися і гас.

Після завершення будівництва автозаправної станції в селищі Димитрове, яке веде відділ робітничого постачання, її буде прийнято на баланс нафтобази. Тут проводитиметься торгівля нафтопродуктами.

Крім того, порушено клопотання перед Черкаським територіальним управлінням про виділення коштів і автозаправного блокпункту для установлення його в міській зоні для обслуговування населення гасом.

«БЕЗПЕЧНІСТЬ НЕДОПУСТИМА»

Так називалась кореспонденція, надрукована у «Ленінському прапорі» 25 липня ц. р. У ній критиці піддавався радгосп імені Гагаріна за порушення вимог протипожежної безпеки на току.

Директор радгоспу І. О. Півторак повідомив редакції, що недоліки були терміново усунені. Протипожежний щит укомплектовано всіма необхідними засобами пожежогасіння. Обладнано місце для паління.

«КОЛИ ВІДСУТНІЙ КОНТРОЛЬ»

Так називалась кореспонденція, надрукована у «Ленінському прапорі» 24 травня ц. р. У ній розповідалось, що у Добронадіївській сільській Раді народних депутатів послаблено контроль за веденням фінансових операцій. Користуючись цим, колишній рахівник-касир сільської Ради С. П. Драна викрадала з каси гроші, одержані від населення по сільськогосподарських страхових податках, а також з державних зборів, штрафів. Районний суд виніс вирок — позбавити С. П. Драну волі строком на 6 років з конфіскацією майна.

Голова виконкому Добронадіївської сільської Ради народних депутатів В. К. Дончено повідомив редакції, що виступ газети обговорено на розширеному засіданні виконкому. Критику визнано справедливою. Нині за здачею страхових та податкових платежів установлено суворий контроль. За рухом бюджетних коштів здійснює нагляд постійна планово-бюджетна комісія, яку очолює головний економіст колгоспу імені Петровського Н. І. Філоненко.

ЗАХОДИ ВЖИВАЮТЬСЯ

Наші читачі М. Кулик з Пантаївки, Б. Бойко, М. Лимаренко, О. Погорєлов з Олександрії та інші порушували у своїх листах питання про обслуговування населення спеціальним вантажним автотранспортом.

Зараз стало проблемою «виписати» самоскид для того, щоб привезти брикет зі складу чи дрова на зиму, писав, наприклад, М. Кулик. Не так просто замовити машину в конторі транспортно-експедиційних перевезень № 10696, вторив йому О. Погорєлов.

Як вирішується ця проблема? З таким запитанням редакція звернулася до заступника голови міськвиконкому С. О. Чорненького. Ось що він відповів: «У місті вживаються заходи до поліпшення транспортного обслуговування населення. Рішенням виконкому міської Ради зобов'язано керівників підприємств і організацій, які мають відповідні можливості, значно розширити платні послуги населенню, зокрема, транспортні.

Конторі ТЕП № 10696 щодня автотранспортне підприємство № 10062 виділяє необхідну кількість автомашин для замовлень.

Читачі також запитували, де і яким чином можна придбати глину, пісок, вапно, цемент та інші будівельні матеріали?

У своїй відповіді С. О. Чорненький пояснив, що зараз база «Укрторгбудматеріали» вирішує питання про виділення фондів на ці та інші будівельні матеріали.

Що здружує бригаду?

Учням, які прийшли в цю бригаду, просто повезло. Адже для молодої людини бажливо потрапити в дружний, доброзичливий колектив. В такий, наприклад, як комсомольсько-молодіжна бригада токарів механоскладального цеху ремонтно - механічного заводу «Укрремтресту». І почати свою розповідь про нього мені хочеться не з показників у праці, а із знайомства з його робітниками.

Володимир Пасаман — людина добра, весела і товариська. І, як говорять його друзі по роботі, — справжній ватажок. В дні, коли немає бригадира, Володя замінює його.

Віра Макеєнко — гордість бригади. У неї симпатичне вольове обличчя і вся вона підтягнута, худенька. Зразу видно, що дружить із спортом. На змаганнях серед підприємств «Укрремтресту», що проходили в Житомирі, зайняла перше місце в п'ятиборстві. Вона віртуоз своєї справи, будь-яку роботу виконує швидко і якісно.

Цікавим був її шлях до цієї професії. Працювала продавцем. Але дедалі переконувалась, що то не її покликання, що треба шукати себе. А допоміг випадок. Прийшла якось на авторемонтний завод, побачила токарний верстат, придивилась, як працюють дівчата. І їй захотілось власноручно виготовляти деталі.

І тепер впевнена, що не помилилась, і свій вибір зробила правильно. Її любов до обраної справи передає учневі Олександру Махібороді, який нещодавно повернувся з лав Радянської Армії. Здібний вдумливий до роботи юнак. Віра прагне розкрити перед ним таємниці токарного ремесла.

Рік тому, коли Ксенія Мельчакова тільки прийшла в цю бригаду, Віра допомагала їй освоїтись в робочому колективі. Ця миловидна двадцятилітня росіяночка не може не викликати симпатії. Красиві світлі очі, ніжне обличчя і сором'язлива дівоча посмішка, що так їй до лиця, — це ще не повний портрет робітниці. Бо коли Ксенія працює, до цього додається уважний зосереджений погляд, точна розміреність рухів. Теж захоплюється спортом, особливо легкою атлетикою, співає у заводському хорі. Мельчакова — заступник секретаря комсомольської організації цеху.

Відкрита душа — так говорять про Юрія Піранкова. Комсомолець, член збірних команд заводу з футболу та волейболу. В бригаді він недавно, але успіхи в роботі хороші. «За все, чому я навчився, вдячний цьому дружному колективові», — ці слова Юрія сповнені щирості й поваги до друзів.

А Юра Арчінов прийшов сюди після закінчення восьмого класу. Учень Володі Пасамана. Хлопчина настільки доброзичливий і життєрадісний, що, здається, він і ображатись не вміє. Люблять його старші товариші. Нещодавно за рекомендацією бригади його прийняли в комсомол.

Коли створювали КМК вирішили, що Павло Іванович Катенкар — ветеран праці, наставник, зали. шиться в цій бригаді. Тягнеться до Павла Івановича молодь. І в роботі він приклад для всіх.

Він, Алла Фоміна, Микола Григоренко, Віра Макеєнко, Володимир Пасаман — всі володіють суміжними професіями, при необхідності можуть обслуговувати по два верстати.

В тому, що бригада дружна, немала заслуга бригадира Миколи Семеновича Демиденка, людини справедливої і принципової. Комуніст, чудовий організатор, заступник пропагандиста школи комсомольської політосвіти.

Зрозуміло, що такий колектив погано працювати не може. Він неодноразово виходив переможцем соціалістичного змагання, змінні норми постійно виконує на 110—115 процентів. Всю продукцію тут здають з першого пред'явлення. Слова свого робітники дотримують завжди. Зараз вони борються за звання «Зразковий колектив».

Гадаю, намічуваного молодь доб'ється. Для цього в неї є все: і працьовитість, і талант, і висока професійна майстерність, і дружба.

Т. ЛОЗОВА.

По країні рідній

Високою пробою

ШЕВЧЕНКО. Поліпшили якість нафти промисловики півострова Бузачі. Вони вдосконалили технологію її обробки. Це дало змогу знизити собівартість очистки сировини і скоротити час цієї операції. Раніше нафту по кілька діб витримували у величезних резервуарах-відстійниках, щоб відділити від неї воду, звільнитися від піднятого з надр піску і солей. Сконструйовані вченими інституту «Казнипинефть» апарати за спеціальною програмою нагрівають і охолоджують нафту, діють на неї поверхнево-активними речовинами, каталізаторами. Датчики дали змогу точно визначати межі поділу нафти і води. В результаті час очистки скоротився до кількох годин.

Вітамінне борошно

Картоплиння для приготування вітамінного борошна використовують у господарствах Кіцманського району Чернівецької області. Враховуючи, що ця зелена маса виконала свою біологічну функцію, механізатори скошують її разом з іншими рослинами, подрібнюють і пропускають через сушильні агрегати. В одержаному продукті немало цінних поживних речовин. Завдяки цьому резерву в районі мають намір додатково запасти близько тисячі тонн корму для тварин.

(РАТАУ).

Перевіряємо виконання взятих зобов'язань

Причини відставання

В нинішньому році трудівники комбікормового заводу зобов'язались виготовити 22 тисячі тонн комбікормів для громадського тваринництва. Та з доведеними планами і соціалістичними зобов'язаннями колектив не справляється. Лише за сім місяців колгоспам і радгоспам району недопостачено більше 2800 тонн продукції. В чому ж причина відставання?

Робота трудівників заводу тісно пов'язана з суміжниками — постачальниками білково - вітамінних добавок і зерна. У ролі перших виступає Маловисківський молокозавод, а другі — це колгоспи та радгоспи району. Дисципліну поставок суміжники не витримують.

Так, за півріччя білково-вітамінних добрив одержано 1098 тонн при плані 2200 тонн. А колгоспи та радгоспи району завезли на завод лише 9591 тонну зерна при плані 14158 тонн. Як же вести розмову про чітку, ритмічну роботу колективу комбікормового заводу при такому ставленні до справи суміжників?

Тож і не дивно, що при плані 11 тисяч тонн за півроку вироблено лише 8163 тонни кормів.

Трудівники підприємства скаржаться, що вони не знають, скільки і коли білкових добавок буде підвезено. Взагалі їх лише в останню хвилину сповіщають, що на залізничній станції чекає розвантаження вагон. Організація термінових робіт призводить до додаткових витрат заробітної плати. Лише за другий квартал року її перевитрачено 2700 карбованців.

Не дотримуються договорів на постачання зерна колгоспи і радгоспи району. Так, минулого сезону недовезли сировини колгоспи імені Володимира Ульянова, імені Свердлова та інші. Вони отримували корми за рахунок колгоспів «Україна», «Росія», які перевиконали плани поставок.

І нинішнього року деякі господарства не поспішають завезти зерно на підприємство. Це стосується колгоспів імені Кірова, «Ленінським шляхом», імені Калініна, «Червоний прапор», імені Фрунзе, «Перемога».

Тож, щоб створити умови для високопродуктивної роботи комбікормового заводу, оглядова сількорівська бригада пропонує:

1. Раді РАПО, якій підпорядкований завод, вирішити питання дисципліни поставок білково-вітамінних добавок.

2. Керівникам колгоспів і радгоспів району суворо дотримуватись планів-графіків завезення на підприємство зерна.

3. Запровадити особисту відповідальність господарників за успішне виконання планів поставок продукції на комбікормовий завод і суворо питати за зрив графіків.

Оглядова бригада:
С. РАРІК — тракторист, А. БИКОВА — вагар, Л. ПРОКОПЕЦЬ — економіст комбікормового заводу, С. КРИВУНЬ — кореспондент «Ленінського прапора».

★

Комсомолець Володимир ПИРОЖОК три роки тому після служби в армії прийшов працювати на рудоремонтний завод в цех по ремонту гірничого обладнання. Тут здобув спеціальність слюсаря. Зараз має четвертий розряд.

Ремонтні роботи виконує своєчасно і якісно.

Йому присвоєно звання «Кращий за професією».

Фото М. Пальчика.

★



Бесіда на міжнародні теми

В ім'я миру

Як подію першорядної ваги було зустрінуто в усьому світі рішення Радянського Союзу продовжити односторонній мораторій на ядерні вибухи до 1 січня 1987 року. Оголошене Генеральним секретарем ЦК КПРС М. С. Горбачовим у його Заяві по радянському телебаченню 18 серпня, воно викликало цілу лавину відгуків, зміст яких добре висловила польська газета «Трибуна люду»: «Проводячи послідовну політику, виявляючи наполегливість і сміливість у прийнятті рішень, СРСР прагне розірвати зачароване коло гонки озброєнь, а в перспективі до 2000 року повністю ліквідувати ядерну і хімічну зброю».

Справді, продовження мораторію наближає нас до досягнення серйозного успіху — укладення угоди про загальну і повну заборону ядерних випробувань. При цьому метою зусиль СРСР було й лишається знищення всіх ядерних арсеналів з тим, щоб небезпеку руйнівної атомної війни було раз і назавжди усунуто з життя народів. «Якщо буде зупинено випробування ядерної зброї, які проводив не тільки Радянський Союз, а й інші країни, що володіють нею, то припиниться і її вдосконалення, — пише угорська газета «Непсабадшаг». — А це означає, що в якісному відношенні гонка озброєнь почне поступово сходити нанівець».

Вказуючи на прагнення СРСР врятувати світ від загрози ядерної катастрофи, індійська газета «Хіндустан таймс» відзначає, що, продовжуючи строк дії одностороннього мораторію, Радянський Союз вносить новий вагомий вклад у загальне прагнення народів добитися, щоб 1986 рік, оголошений ООН Роком миру, залишився в історії гідним своєї назви.

Багато газет визнають, що у СРСР було досить підстав для відновлення ядерних випробувань після того, як оголошений раніше строк мораторію закінчився 6 серпня. Радянський Союз має повне право дбати про свою безпеку і не може продовжувати мораторій без кінця, якщо друга сторона і далі йтиме шляхом гонки озброєнь, пише французька «Юманіте». За минулий рік, нагадує в цьому зв'язку англійська «Файненшл таймс», Сполучені Штати підірвали 18 ядерних пристроїв. Адміністрація Рейгана, відзначає американська газета «Нью-Йорк таймс», продовжує заявляти, що не приєднається до радянського мораторію.

Чи не робить в цих умовах СРСР помилки, чи не ставить він під загрозу свої державні інтереси? Політбюро ЦК КПРС і Радянський уряд прийняли своє рішення, всебічно і скрупульозно зваживши всі «за» і «проти» і керуючись відповідальністю за долю світу, відповідає індійська газета «Патріот». Роблячи цей крок, вони вірять, що люди в усіх країнах, політичні кола, міжнародна громадськість правильно оцінять тривалу тишу на радянських ядерних полігонах.

Японська буржуазна газета «Йоміурі» побачила в рішенні СРСР «свідчення прагнення зробити тиск на США і привернути на свій бік учасників антиядерного руху». Думаю, що вона не дуже далека від істини. Можливо, з однією поправкою: учасники антиядерного руху вже тепер на нашому боці і підтримують наполегливі зусилля Радянського Союзу на захист миру. Мирні пропозиції нашої країни схвалює величезна більшість нейтральних і позаблокових держав. Ці ініціативи зустрічають підтримку Організації Об'єднаних Націй.

Про те, що наш мораторій, який триває уже більше року, аж ніяк не був марним, говорить і той факт, що за цей час значно змінилися настрої і у Вашінгтоні. Як підкреслив коментатор нью-йоркської телекомпанії Ей-бі-сі Том Джеррел, «тиск на президента Рейгана тепер виходить і від американського конгресу. Сенат проголосував за те, щоб президент почав переговори про укладення договору про загальну і повну заборону випробувань ядерної зброї, а палата представників поставила вимогу, щоб США також запровадили мораторій на ядерні випробування».

А. КРАСИКОВ.
(ТАРС).

ЛЕНІНСЬКИЙ ПРАПОР
3 стор. 26 серпня 1986 р.

На голубому екрані

ВІВТОРОК, 26 СЕРПНЯ
І ПРОГРАМА ЦТ

8.00 «Час».
8.40 «Украдене щастя». Художній телефільм. 1 і 2 серії.
11.00 Новини.
14.30 Новини.
14.50 «Прискорюючи часу крок». Документальний телефільм.
15.40 «На землі, в небесах і на морі».
16.10 Новини.
16.15 «Автограф». Літературна вікторина для старшокласників.
17.25 Чого і чому? Передача для дітей.
17.55 Прем'єра документального фільму «Твоїй пам'яті, Саманта».
18.15 Наука і життя. Транспорт: проблеми науки і впровадження. Передача 4.
18.45 Сьогодні у світі.
19.00 Чемпіонат світу з шахів. Матч-реванш.
19.05 «Про Петрушку». Мультфільм.
19.20 «Тверезість — норма життя».
19.50 Новини.
19.55 Російське мистецтво. В. Суриков.
21.00 «Час».
21.40 На прохання глядачів. Художній фільм «Людина у футлярі».
23.00 Сьогодні у світі.
23.15 Чемпіонат Європи з легкої атлетики.

ПРОГРАМА УТ

10.00 Новини.
10.20 Доброго вам здоров'я.
10.55 Концерт популярної музики.
11.25 Художній фільм із субтитрами. «Спокута чужих гріхів».
12.50 Для школярів. «Завершується літня трудова вчерть».
13.15 Новини.

* * *

16.00 Новини.
16.10 Старти надій.
16.30 «Незабутні». Народний художник УРСР Ф. Манайло.
17.30 «Спитай себе» Про неполадки в роботі Харківського заводу агрегатних верстатів.
18.00 Документальний телефільм «Сьогодні сбійдемося без музики».
18.30 Естрадний концерт.
19.00 Актуальна камера.
19.30 «Агропром: проблеми і пошуки». Інтенсивна технологія сьогодні і завтра. Репортаж з Республіканської науково-практичної конференції.
20.15 Прем'єра музичного фільму «Співає Л. Забіляста» Студія «Укртелефільм».
20.50 На добраніч, діти!
21.00 «Час»
21.40 Новини кіноекрана.
22.55 Новини.

ІІ ПРОГРАМА ЦТ

18.00 Новини.
18.15 «...До шістнадцяти і старші».
19.00 Ритмічна гімнастика.
19.30 Музичний кіоск.
20.00 Вечірня казка.
20.15 Міжнародна панорама.
21.00 «Час».
21.40 Ф. Брет-Гарт. «Колись у Каліфорнії». Телевистава.

СЕРЕДА, 27 СЕРПНЯ
І ПРОГРАМА ЦТ

8.00 «Час».
8.40 Прем'єра документального телефільму «Максим Горецький. Алея життя». Про білоруського письменника і літературознавця.
9.10 Грає А. Мельников (скрипка).
9.40 «Людина у футлярі». Художній фільм.
11.00 Новини.

* * *

14.30 Новини.
14.45 «Грізне літо». Документальний телефільм з багатосерійного циклу «Стратегія Перемоги».
16.00 Розповідають наші кореспонденти.
16.30 Новини.
16.35 «...До шістнадцяти і старші».
17.20 «Кам'янка. Через п'ять років». Про соціальний розвиток села (Ворошиловградська обл.).
17.50 Чемпіонат Європи з легкої атлетики.
18.15 Людина і закон. Про охорону пам'ятників культури.
18.45 Сьогодні у світі.
19.00 Чемпіонат Європи з легкої атлетики.
19.20 Новини.
19.25 Вперше на екрані ЦТ художній фільм «Осінній марафон».
21.00 «Час».
21.40 Кінопанорама.
23.10 Сьогодні у світі.
23.25 Чемпіонат Європи з легкої атлетики.
23.55 Чемпіонат світу з шахів. Матч-реванш.

ПРОГРАМА УТ

10.00 Новини.
10.20 До 130-річчя з дня народження І. Франка. «Ой, піду я в Бориславку». Телевистава.
11.35 Новини кіноекрана.
12.50 Новини.
13.05 «Хоттабич». Вистава для дітей.
14.25 Документальний фільм «Відчуття часу».

* * *

16.00 Новини.
16.10 Документальний фільм «О, кіно, кіно!»
17.40 Танцює А. Акбарова.
18.00 Кінопрограма «У світі прекрасного».
18.30 Музичний фільм «Чарівний лелека».
19.00 Актуальна камера.
19.30 «Час вирішувати». Діалоги Українського телебачення і «Робітничої газети» про роботу місцевої промисловості.
20.30 Камерний концерт.
20.45 На добраніч, діти!
21.00 «Час».
21.40 «Співоче поле». Республіканське свято народної творчості в Тернополі.
23.15 Новини.

ІІ ПРОГРАМА ЦТ

18.00 Новини.
18.20 IX літня Спартакіада народів СРСР. Кінний спорт.
19.00 Служу Радянському Союзу!
20.00 Вечірня казка.
20.15 «Співдружність». Тележурнал.
20.45 Грають дипломанти XII Всесвітнього фестивалю молоді і студентів у Москві Н. Корольова і Г. Барашевська.
21.00 «Час».
21.40 «Музика, літо і ми». Естрадний концерт.
23.00 Новини.

ЧЕТВЕР, 28 СЕРПНЯ
І ПРОГРАМА ЦТ

8.00 «Час».
8.40 Клуб мандрівників.
9.40 «Осінній марафон». Художній фільм.
11.10 Новини.

* * *

14.30 Новини.
14.50 «Союз науки і праці». Документальні фільми «Загадки коливань». «Наука і проблеми навколишнього середовища».
15.35 «Що таке «Пролісок». Виступ дитячого хореографічного ансамблю м. Кіровограда.
16.20 Новини.
16.25 «Знай і умій».
16.55 «Дівчинка у цирку». Мультфільм.
17.15 Чемпіонат Європи з легкої атлетики.
18.10 За словом — діло. «Партком міністерства». Про досвід перебудови роботи парткому Міннафтогазбуду.
18.40 Чемпіонат світу з шахів. Матч-реванш.
18.45 Сьогодні у світі.
18.55 До початку навчального року. Виступ голови Держкомітету СРСР з професійно - технічної освіти О. Думачова.
19.10 Світ і молодь.
19.40 Прем'єра восьмисерійного художнього телефільму «Повстанська історія». 1 серія «Гра з вогнем».
21.00 «Час».
21.40 Камера дивиться у світ. Зустріч з героєм фільму «Людина з П'ятої авеню» Дж. Маурі.
22.40 Чемпіонат Європи з легкої атлетики.
23.10 Сьогодні у світі.

ПРОГРАМА УТ

10.00 Новини.
10.20 «Час вирішувати». Діалоги Українського телебачення і «Робітничої газети» про роботу місцевої промисловості.
11.20 О. Островський «Не все коту масляна». Вистава. В перерві — 12.15 Новини.

* * *

16.00 Новини.
16.10 Сонячне коло.
16.35 Й. Брамс. Симфонія № 4. Виконує заслужений симфонічний оркестр Українського телебачення і радіо.
17.25 «З людьми і для людей». Голова колгоспу «Прогрес» Радехівського району Львівської області, Герой Соціалістичної Праці М. Т. Бойко.
18.00 Телефільм «Джерела».
18.30 Фільм-концерт «Тбіліські мелодії».
19.00 Актуальна камера.
19.30 «Прямий зв'язок».
20.45 На добраніч, діти!
21.00 «Час».
21.40 Художній телефільм «Сеанс одночасної гри».
22.40 Новини.

ІІ ПРОГРАМА ЦТ

18.00 Новини.
18.20 Сільська година.
19.20 Із скарбниці світової музичної культури. Л. Бетховен. П'ятий концерт мі бемоль мажор для фортепіано з оркестром.
20.00 Вечірня казка.
20.15 Ритмічна гімнастика.
20.45 Народні мелодії.
21.00 «Час».
21.40 Прем'єра художнього телефільму «Міські косарі».
22.45 Новини.

П'ЯТНИЦЯ, 29 СЕРПНЯ
І ПРОГРАМА ЦТ

8.00 «Час».
8.40 «Повстанська історія». Художній телефільм. 1 серія «Гра з вогнем».
9.55 В Кікта. «Російські мініатюри».
10.15 Світ і молодь.
10.45 Новини.

* * *

14.30 Новини.
14.50 Прем'єра документального телефільму «Слово про Михайла Шолохова».
15.20 Російська мова.
15.50 «Герої Жюля Верна на екрані». Прем'єра художнього фільму «Загадкове викрадення».
17.10 Новини.
17.15 Прем'єра документального фільму «Школа: час перемін».
18.15 «Співдружність». Тележурнал.
18.45 Сьогодні у світі.
19.00 Чемпіонат Європи з легкої атлетики.
19.20 Пошта цих днів. «Як здоров'я, металурги» Передача 1.
19.50 Прем'єра художнього телефільму «Повстанська історія». 2 серія «Поворот».
21.00 «Час».
21.40 «Сопот-86». Міжнародний фестиваль естрадної пісні.
22.50 Сьогодні у світі.
23.05 Чемпіонат Європи з легкої атлетики.

ПРОГРАМА УТ

14.45 Художній телефільм «Повстанська історія». 1 серія «Гра з вогнем».
16.00 Новини.
16.10 «Колектив і п'ятирічка». Організація праці на шахті «Ворошиловградська» № 1.
16.30 « У світі образів Івана Франка».
17.00 «Тверезість — норма життя». Науково - популярний фільм «Рецидив».
17.15 Концерт заслуженого ансамблю пісні і танцю УРСР «Донбас».
18.00 Телефільм «Спогади про Павловську».
18.30 Музичний фільм «Мелодії літа, що минає».
19.00 Актуальна камера.
19.45 «Темп». Телерадіопереклик з проблем науково-технічного прогресу.
20.45 На добраніч, діти!
21.00 «Час».
21.40 Художній фільм «Іспанський варіант». 1 серія.
22.45 Новини.
23.10 Мультфільми для дорослих.

ІІ ПРОГРАМА ЦТ

18.00 Новини.
18.20 Клуб мандрівників.
19.20 «Радянський патріот». Кіножурнал.
19.30 Для всіх і для кожного. «Чи гарантує фірма?».
20.00 Вечірня казка.
20.15 «Світ рослин».
21.00 «Час».
21.40 Екран пригодницького фільму «Постріл у спину».
23.10 Чемпіонат СРСР з водно-лижного спорту.
23.35 Новини.

СУБОТА, 30 СЕРПНЯ
І ПРОГРАМА ЦТ

8.00 «Час».
8.40 «Ярославський портрет». Документальний фільм.
8.50 «Повстанська історія» Художній телефільм. 2 серія «Поворот».
10.00 «Здоров'я».
10.45 «Колючки і троянди директора Найдова» Документальний телефільм.
11.15 Чемпіонат Європи з легкої атлетики.
11.35 Розповіді про художників. К. Рождественський.
12.05 Для всіх і для кожного. «Сезон овочів: вдачі, прорахунки».
12.35 «Батьківський день — субота». Про підготовку шкіл до нового навчального року.
13.05 «Історія з одиницею». Мультфільм.
13.15 II Всесоюзний фестиваль народної творчості. Позивні фестивалю.
13.45 Людина. Земля. Всесвіт.
14.30 Новини.
14.45 До початку навчального року в вузах і технікумах країни. Виступ міністра вищої і середньої спеціальної освіти СРСР Г. Ягодіна.
15.00 С. Рахманінов. Рапсодія на тему Паганіні для фортепіано з оркестром.
15.25 «У світі тварин».
16.25 Кіноафіша.
17.25 9-а студія.
18.25 Прем'єра художнього телефільму «Перший хлопець». 1 і 2 серії. У перерві — Новини.
21.00 «Час».
21.40 У суботу ввечері. «Якось літом». Естрадна вистава.
23.25 Чемпіонат Європи з легкої атлетики.
23.55 Новини.

ПРОГРАМА УТ

10.00 Новини.
10.20 Ритмічна гімнастика.
10.50 Фільм-концерт «Українські посиденьки».
11.30 Художній фільм «Іспанський варіант». 1 серія.
12.35 Програма Словацького телебачення.
13.35 Новини.
13.45 Вперше на екрані УТ. Художній фільм для дітей «Академія пана Ляпки» 1 і 2 серії.
16.20 Сатиричний об'єктив.
16.50 «Хоровод дружби». Фільм-концерт.
17.00 Компас туриста.
17.30 Концерт естрадно-симфонічного оркестру і солістів Українського телебачення і радіо.
18.00 «Скарби музеїв України». Т. Яблонська. «Весілля».
18.15 В. Аверников. «При відкритих дверях». Прем'єра телевистави.
19.00 Актуальна камера.
19.45 Продовження телевистави «При відкритих дверях»
20.45 На добраніч, діти!
21.00 «Час».
21.40 Художній фільм «Іспанський варіант». 2 серія.
22.45 Новини.
23.10 Чемпіонат СРСР з регбі. «Авіатор» (Київ) — «Локомотив» (Москва). 2 тайм.

ІІ ПРОГРАМА ЦТ

8.00 Гімнастика.
8.20 Документальний телефільм.
8.30 Ритмічна гімнастика.
9.15 Музична передача «Ранкова пошта».
9.45 «Наш сад».
10.15 Фільм — дітям. «Сто перший». 1 і 2 серії.
12.35 За безпеку руху.
12.40 Музичний етюд.
13.00 «Втеча містера Мак-Кінлі». Художній фільм. 1 серія.
14.10 «Етик?». «Здрастуйте!». Про творчість народів Півночі.
14.40 З фондів телебачення. Зустрічі з письменником Ф. Абрамовим.
15.40 «На землі, в небесах і на морі».
16.10 Прем'єра телевистави «Пам'ять про Макара».
17.35 «П'ять днів в Юрмалі». Фільм-концерт.
19.50 Реклама.
20.00 Вечірня казка.
20.15 «Мій Франц Легар». Музична телевистава.
21.00 «Час».
21.40 «Місія в Кабулі». Художній фільм. 1 серія.
22.45 Чемпіонат СРСР з водно-лижного спорту.
23.10 Новини.

Тво редактора
В. УРСАТЬЄВА.

Оголошення, довідки

ОЛЕКСАНДРІЙСЬКЕ СЕРЕДНЄ ПРОФЕСІЙНО-ТЕХНІЧНЕ УЧИЛИЩЕ № 31

оголошує набір учнів на 1986—1987 навчальний рік по спеціальностях:

І. З 3-річним строком навчання для осіб, які закінчили 8 класів:

трактористи-машиністи широкого профілю і водії автомобіля 3 класу,

механізатори меліоративних робіт з правом роботи на екскаваторах, скреперах, бульдозерах, грейдерах, землерийних машинах і водії автомобіля 3 класу,

електрогазозварники,

машиністи екскаваторів і водії автомобіля 3 класу,

машиністи автомобільних кранів.

Особи, які закінчили училище, одержують документ про професію, диплом про середню освіту.

ІІ. З одноріним строком навчання:

машиністи екскаваторів (вік 17 років),

машиністи бульдозерів, скреперів, грейдерів (17 років),

шофери з кваліфікацією слюсаря (17 років),

тракторист-машиніст широкого профілю з кваліфікацією слюсаря. Стипендія 96 крб. Строк навчання 8 місяців на базі 10 класів (юнаки, які мають посвідчення сільського механізатора).

Зараховані в училище забезпечуються 3-разовим харчуванням, стипендією, спецодягом, а іногородні — гуртожитком.

ІІІ. З 6-місячним строком навчання:

Із числа осіб, звільнених в запас з лав Радянської Армії. Стипендія 85 крб. на місяць, а за направленнями організацій тресту «Кіровоградводбуд» — до 120 крб.:

машиністи бульдозерів, скреперів, грейдерів;

електрогазозварювальники,

машиністи екскаваторів, водії автомобіля.

Зарахування в училище проводиться без вступних екзаменів. В період проходження практики учні одержують 50 процентів заробітної плати.

Випускники, що закінчили училище з відзнакою, приймаються у вищі навчальні заклади без вступних екзаменів.

В училищі є спортивний зал, стадіон з легкоатлетичним комплексом та іншими спортивними майданчиками, працюють гуртки: футбол, волейбол, баскетбол, боротьба, шахи; настільний теніс, духовий оркестр, хоровий, вокальний; фотогурток; вокально-інструментальний ансамбль.

Для вступу в училище необхідно подати такі документи: свідоцтво про освіту (не нижче 8 класів), свідоцтво про народження і по досягненні 16 років — паспорт, довідку з місця проживання і про склад сім'ї, шість фотокарток розміром 3х4 см., характеристику з школи.

Початок навчання з 1 вересня.

Особи, що закінчили училище, направляються на роботу в організації Міністерства меліорації і водного господарства УРСР тресту «Кіровоградводбуд» для роботи на будівництві каналу Дніпро — Кривий Ріг.

Адреса училища: м. Олександрія, Користівське шосе, 6, СПТУ № 31, їхати автобусами №№ 4, 4-а, 9 до зупинки «Училище». **Дирекція.**

Комісійний магазин № 35 відділу робітничого постачання приймає речі на комісію щоденно.

Адміністрація.

ОЛЕКСАНДРІЙСЬКИЙ БУДИНОК-ІНТЕРНАТ ВЕТЕРАНІВ ПРАЦІ

запрошує на роботу:

санітарок,

завідуючого підсобним господарством.

Адміністрація.

Колектив Олександрійської фабрики діаграмних паперів висловлює глибоке співчуття дирекору фабрики Ході Семену Костянтиновичу, старшому майстру Якубенко Лідії Костянтинівні та начальнику відділу збуту Ході Зої Яківні з приводу смерті їх матері

ІРИНИ МАКАРІВНИ.

Адміністрація, партійна, профспілкова і комсомольська організації спеціального проектно-конструкторського і технологічного бюро Олександрійського електромеханічного заводу глибоко сумують з приводу смерті слюсаря-електромонтажника, учасника Великої Вітчизняної війни, ветерана праці

ДЕНИСОВА ВОЛОДИМИРА МИКОЛАЙОВИЧА

і висловлюють співчуття рідним і близьким покійного.

«ЛЕНИНСКОЕ ЗНАМЯ» — орган Александрийских городского и районного комитетов Компартии Украины, городского и районного Советов народных депутатов Кировоградской области (выходит на украинском языке).

АДРЕСА РЕДАКЦІЇ:
317900, м. Олександрія,
вул. Шевченка, 74.

ТЕЛЕФОНИ: редактора — 2-23-45, відділів: партійного життя — 2-24-33, промисловості—2-36-63, сільського господарства—2-27-93, відповідального секретаря — 2-35-63, відділу листів — 2-01-43, приймальні — 2-22-32, бухгалтера — 2-27-93.

Спосіб друку високий. Газету виготовили поліграфісти: лінотиніст М. Г. Матюшенко, складачі В. Є. Приходько, М. Г. Матюшенко, друкар О. Д. Кучеренко.

Олександрійська міська друкарня Кіровоградського облуправління у справах видавництв, поліграфії і книжкової торгівлі, м. Олександрія, вул. Шевченка, 81.
Індекс 62065. Телефони: 2-31-35, 2-34-70. Тираж 28180. Обсяг 1 друк. арк. Зам. № 6953.

ПРОЛЕТАРІ ВСІХ КРАЇН, ЄДНАЙТЕСЯ!

ГАЗЕТА НАГОРОДЖЕНА ПОЧЕСНОЮ ГРАМОТОЮ ПРЕЗИДІЇ ВЕРХОВНОЇ РАДИ УРСР

Ленінський ПРАПОР

ОРГАН ОЛЕКСАНДРІЙСЬКИХ МІСЬКОГО ТА РАЙОННОГО КОМІТЕТІВ КОМПАРТІЇ УКРАЇНИ, МІСЬКОЇ ТА РАЙОННОЇ РАД НАРОДНИХ ДЕПУТАТІВ КІРОВОГРАДСЬКОЇ ОБЛАСТІ

Серпень
27
Середа
1986
№ 137 (10445)
Ціна 3 коп.
Газета виходить у вівторок, середу, п'ятницю, суботу.

ГАЗЕТА ВИДАЄТЬСЯ З 26 БЕРЕЗНЯ 1919 РОКУ

По праці шана



Комуніст Євген Григорович ТИМОШЕНКО — водій радгоспу «Більшовик». На перевезенні будівельних матеріалів автомобілем «ЗІЛ-130» планові завдання значно перевиконує. Він член партбюро радгоспу, депутат Михайлівської сільської Ради.

За сумлінну багаторічну працю його нагороджено орденом Трудової Слави III ступеня. Передового робітника занесено на Дошку пошани району.

ВІТЧИЗНУ КРІПИТИ ТРУДОМ

У радгоспі «Шарівський» відбувся мітинг, на якому робітники підтримали Заяву Генерального секретаря ЦК КПРС М. С. Горбачова по радянському телебаченню. Виступаючі на ньому А. М. Шевченко, О. М. Сулима, А. Л. Ясинський, В. К. Цимбал, М. І. Прохач, В. П. Мікуленко, М. Ю. Картелян, М. П. Соколов, В. Ф. Орловський гаряче схвалили і підтримали миролюбну політику Радянського Союзу і засудили позицію Вашінгтона. Робітники одностайно заявили, що будуть кріпити свою Вітчизну самовідданим трудом.

— Я від імені всіх жінок і матерів нашого господарства кажу велике спасибі Комуністичній партії, яка послідовно бореться за мир, — сказала у своєму виступі передова доярка Є. Д. Федорак. — А ми не пошкодуємо сил, щоб втілити в життя рішення XXVII з'їзду КПРС, зробити нашу країну ще могутнішою.

Колектив радгоспу в цьому році добився вагомих успіхів по виробництву молока, м'яса, яєць, виростив і зібрав дорідний урожай ранніх зернових, успішно проводить заготівлю кормів для худоби. Та трудівники полів і ферм не задовольняються досягнутим. Вони йдуть до нових перемог. Це є їх головна лінія і відповідь на новий великої ваги документ.

А. БОГАЧОВ,
сількор.

Гірницьке завзяття

Гірники бригади В. С. Голована з шахти імені Ленінського комсомолу тривалий час очолюють змагання серед вуглевидобувників. За успіхи в другому кварталі колектив нагороджено Дипломом виробничого об'єднання «Олександріявугілля» і територіального комітету профспілки вугільників.

Середньомісячна продуктивність одного робітника бригади становить 591 тонну вугілля при плані 538 тонн. Середньодобове навантаження на лаву бригада довела до тисячі з лишком тонн. З початку року вона видобула понад завдання більше 10 тисяч тонн палива.

Л. ФОТЕСКО.

МІНІСТЕРСТВО вугільної промисловості СРСР за високі успіхи, досягнуті у трудовому суперництві на честь Дня шахтаря, присвоїло звання «Відмінник соціалістичного змагання» групі трудівників підприємств виробничого об'єднання «Олександріявугілля». В числі їх електрослюсар теплоелектроцентралі № 1—2 О. С. Фісун, начальник дільниці райенергоуправління П. І. Черніченко, монтер колії вантажно-транспортного управління С. В. Сорока, електрослюсар брикетної фабрики «Байдаківська» Г. М. Прожога, машиніст гірничих виймальних машин шахти імені Ленінського комсомолу В. С. Головань, механік дільниці управління по рекультивації земель О. І. Будяк та інші.

А. ЛОКШИНА.

Присвоєно звання відмінників

Овочі — до столу трудящих

Дані про хід продажу державі овочів колгоспами і радгоспами району станом на 25 серпня 1986 року (в процентах до плану):

Цукрокомбінат	188
ім. Шевченка	98
ім. Кірова	95
«Шарівський»	76
ім. Димитрова	66
ім. Гагаріна	57
ім. Петровського	55
ім. Свердлова	50
«Росія»	45
«Маяк»	44
ім. В. Ульянова	42
Кінзавод	41
ім. Карла Маркса	38
«Прапор комунізму»	33
ім. Калініна	32
ім. Фрунзе	29
«Перемога»	26
ім. Леніна	25
ім. Енгельса	25
«Заповіт Леніна»	23
Радгосп-технікум	23
«Ленінським шляхом»	20
«Червоний прапор»	18
«Прогрес»	18
«Україна»	11
«Більшовик»	5
По району	**26**

◆ *П'ятирічка: курсом прискорення*

Ростуть масштаби — ростуть вимоги

Інтерв'ю

Як іде перебудова в роботі колективу на основі прискорення виробництва і дальшого розвитку науково-технічного прогресу? З таким запитанням наш позаштатний кореспондент А. Натальченко звернувся до директора механічного заводу М. М. Лавренка. Ось що розповів Микола Миколайович.

Темпи життя і роботи, які визначив XXVII з'їзд КПРС на нинішню п'ятирічку і на майбутнє, вимагають працювати значно краще, господарювати економно, з розрахунком. А для цього треба і мислити, і діяти по-новому, тобто творчо, високоефективно. Завдання, що стоять перед нашим колективом, не можна успішно розв'язати без перебудови і, зокрема, без технічного переоснащення, без застосування наукової організації праці. Ставити виробництво на нові рейки доводиться на ходу.

На мій погляд, перебудова повинна починатися з психології людини. Ми говоримо: треба посилити відповідальність кожного, від робітника до керівника будь-якого рангу, за доручену справу. Це значить кожен має збільшити свою віддачу, працювати з ініціативою, по-справжньому дбати про високий кінцевий результат. Тож на чатах необхідно поставити совість, свою комуністичну свідомість. Ось тоді загальна справа обов'язково виграє.

Ми проводимо в колективі значну роботу по зміцненню трудової дисципліни, по викоріненню пияцтва, по посиленню ролі громадських організацій. Одночасно з професійним навчанням вчимо людей не просто майстерності, а бути справжнім господарем.

З переходом бригад на єдиний наряд і впровадження елементів госпрозрахунку розкриваємо перед ними, в чому суть цього методу, які його складові частини. В ході підбиття підсумків змагання стараємося глибше розкрити перед трудівниками економічні важелі виробництва, інформуємо про використання ресурсів і фондів. Таким чином у свідомості людей іде перебудова на завтрашню роботу, на нові діла.

Нинішня п'ятирічка стане для заводу ніби переломною в розвитку виробництва. До 1990 року нам належить на 90 процентів обновити номенклатуру продукції. Уже в наступному році почнемо випускати поліграфічні машини для кольорового друку. Ця техніка дозволить повністю механізувати працю друкарів. Вже розпочали реконструкцію виробничих площ. Господарським способом розбудовуємо дільниці для випуску нових виробів. Буде створена нова механізована дільниця алюмінієвого лиття. На третину обновимо верстатний парк заводу. На службу будуть поставлені верстати з числовим програмним управлінням.

В ході реконструкції виникає чимало проблем. Наприклад, сьогодні не задовольняє потреб виробництва малярна дільниця. Негайно треба її розширяти, удосконалити тут технологію робіт. Ось тому вже до кінця нинішнього року вирішили власними силами спорудити і обладнати нову «малярку» з механізованим процесом.

Велику увагу приділяємо збільшенню випуску і розширенню асортименту товарів для населення. У наступному році почнемо випускати комплекти кухонних меблів, годівниці для бджіл та інше. Випуск товарів протягом року зросте удвічі.

Не забуваємо вирішувати і питання соціального значення. Плануємо до кінця нинішнього року розпочати будівництво 108-квартирного будинку. Для молодих робітників буде споруджено гуртожиток. Будуємо дві турбази на Чорному і Азовському морях. Там одночасно зможуть відпочивати 130 трудівників.

Перспективи перед нами великі. Зрозуміло, що й масштаби завдань вимагають повної віддачі. Ось на це й настроюється колектив заводчан.

Партійне життя: шляхи перебудови

І мислити, і діяти

Щоб успішно вирішити Продовольчу програму, необхідно турбуватися не тільки про соціально-економічний розвиток на селі, але й про створення умов для глибшої інтенсифікації сільськогосподарського виробництва. Саме такі вимоги поставила партія, такі вимоги життя.

Про те, як вирішують питання інтенсифікації партком, партійні організації радгоспу-технікуму, і йтиме наша розмова.

Як відомо, інтенсифікація сільського господарства передбачає підвищення продуктивності землеробства і тваринництва за рахунок допоміжних затрат живої і упредметненої праці на одиницю земельної площі (або на голову тварин). Словом, добиватись високих урожаїв, високих надоїв, високих приростів живої ваги тварин не дідівськими методами, брати не кількістю, а якістю, тобто застосовувати нові досягнення науки і техніки, підвищувати культуру землеробства, широко впроваджувати передовий досвід. І ця проблема, звичайно, для парткому першочергова. Адже від її вирішення залежить гарантоване виробництво сільськогосподарських продуктів, зміцнення економіки радгоспу, підвищення добробуту трудівників.

Однак партком, який очолює В. М. Гаврилишен, мало ще приділяє належної уваги проблемі інтенсифікації. Правда, було заслухано звіт головного інженера радгоспу-технікуму Г. А. Федченка. Йому вказано на необхідність поліпшити якість ремонту і ефективність використання сільськогосподарської техніки.

Зауваження комуністів не пройшли безслідно. В гарячу пору техніка не підводила хліборобів. Більше того, завдяки раціоналізаторській роботі чималий економічний ефект дав переобладнаний прес - підбирач «Киргизстан». Зокрема, без затрат ручної праці кормозаготівельники господарства заготовили 520 тонн сіна. Їм не довелося збирати тюки по полю, як було до цього, бо умільці прилаштували транспортер, який відразу подавав сіно на візок.

Заслуга тут Г. А. Федченка, завідуючого майстернею В. О. Ткаченка, механіка першого відділка Ю. Г. Бабенка.

Але цього замало. На жаль, партком не заслуховував ні головного агронома, ні головного зоотехніка, інших спеціалістів про те, що робиться в їхніх підрозділах для підвищення віддачі кожного гектара, кожної тваринницької ферми.

Не можна сказати, що в цьому плані у радгоспі-технікумі нічого не робиться. Але заслуга парткому дуже скромна. Так, останні роки більше використовується нових перспективних, районованих сортів зернових культур, розширено площу під вирощування пшениці за інтенсивною технологією. Це дало змогу підвищити урожайність і знизити собівартість одного центнера зерна проти планової на 1 карбованець 17 копійок. Якщо в минулому році було продано державі 722 тонни сильних і 405 тонн цінних сортів пшениці, то в цьому році відповідно 1002 і 525 тонн. І план продажу господарство перевиконало, і отримало немалу надбавку за цінні й сильні сорти.

Позитивно впливає впровадження передового досвіду. Сьогодні практично всі основні виробничі підрозділи працюють за бригадним підрядом. Зміцніла дисципліна в трудових колективах, більш господарським стало ставлення до землі, до кормів, до громадської худоби. Як наслідок, собівартість одного центнера приросту живої ваги великої рогатої худоби в першому півріччі цього року в порівнянні з відповідним періодом минулого року знизилась майже на 10 карбованців.

То все плюси, але чимало й мінусів... Немалих збитків завдає тваринництву захворювання корів. Отже, є над чим задуматись парткому і адміністрації радгоспу-технікуму.

У господарстві немає жодного зрошуваного гектара землі.

Перелік недоробок по інтенсифікації сільськогосподарського виробництва можна продовжити, та суть не в тому. Важливо, щоб партком, партійні організації підходили принципово в оцінках власної діяльності, не відсторонювались від важливих проблем. Тож, поки ми не навчимось працювати і мислити по-новому, не зуміємо подолати відсталості і консерватизму, як відзначалось це на XXVII з'їзді нашої партії, не зможемо просунутися вперед ні на крок.

К. ПОВЕЛЬКО,
слухач ВПШ при ЦК Компартії України.

Кадри — селу

Буду зоотехніком

В цьому році я закінчив Новопразьку восьмирічну школу № 1. Переді мною постало питання: ким бути? Знаю, що робочі руки потрібні всюди. Але хочеться працювати там, де зможу принести якнайбільше користі державі, суспільству.

— Буду зоотехніком, — твердо вирішив я. — Робота у тваринництві мені знайома. Наш клас щотижня відвідував другу молочно-товарну ферму колгоспу «Прогрес». Тут ми під керівництвом досвідчених доярок поралися біля худоби, доїли корів. Я, наприклад, вже освоїв апарат машинного доїння. Словом, тут було цікаво усім.

І ось перший крок до заповітної мети зроблено. Я поступив на навчання в Олександрійський радгосптехнікум. З нетерпінням чекаю початку занять.

Мої батьки працюють на виробництві. Але вони зовсім не проти того, щоб я був спеціалістом сільського господарства, бо виробляти продукти харчування — найсвятіша професія на землі.

В. ЗАРІЦЬКИЙ.

КРАЩА ЗА ПРОФЕСІЄЮ



У замовників ательє мод № 6 фабрики індпошиття і ремонту одягу користується авторитетом закрійник Н. Д. СТЕБЛИНА. Сукні, блузи та інший жіночий одяг завжди виконані в строк і при високій якості. Не випадково Н. Д. Стеблині присвоєно звання «Краща за професією», а портрет занесено на Дошку пошани фабрики.

Колектив, який очолює Н. Д. Стеблина, носить звання комуністичного.

Фото М. Пальчика.

На збиранні бульб

У колгоспі імені Володимира Ульянова організовано проходить збирання врожаю картоплі. На цій роботі трудиться бригада пенсіонерів, яку очолює А. І. Ломонос.

Ветеранів праці роботою забезпечує механізатор член КПРС В. Я. Бодрий. Володимир Якович на підкопуванні картоплі норми виробітку виконує на 120 процентів.

Картоплю вже зібрано на перших 12 гектарах.

А. ШЕВЧЕНКО.

ПРО КОРМИ, ЯК ПРО ХЛІБ

Повняться силосні споруди

Широким фронтом розгорнули силосування кукурудзи у колгоспі імені Димитрова. З плану 5150 тонн у господарстві вже закладено 5340 тонн силосної маси.

Косовицю кукурудзи ведуть три агрегати. Найкращі виробничі показники має Х. М. Кібальник. Трактором Т-75 у агрегаті з комбайном КСС-2,6 він накосив з початку зелених жнив 2200 тонн соковитих кормів.

Друге місце у трудовому суперництві займає М. Є. Маковецький. На його рахунку 1800 тонн силосної маси. Не набагато відстав від досвідчених землеробів молодий механізатор В. І. Гончаров.

Шофери Ф. Л. Смоляр, В. Я. Книш та Ф. І. Смоляр вже перевезли до силосних споруд по 500 тонн зеленої маси.

Трактористи Ф. М. Мацкевич та І. К. Бараннік трамбують силосну масу у спорудах.

Контроль за дотриманням технології приготування силосу здійснює головний зоотехнік колгоспу М. І. Щербина.

І. ТКАЧЕНКО,
секретар парторганізації.

Колгоспні стипендіати

Іван Миколайович Безсмертний — потомственний хлібороб. Він очолює другий відділок колгоспу імені Шевченка. Його дружина Валентина Михайлівна — вчитель Попельнастівської восьмирічної школи. І хоч професії у них різні, проте обоє турбуються про кадри для рідного села. Свідченням цього є те, що їх дочки Тетяна і Людмила стали колгоспними стипендіатами.

Таня навчається на третьому курі Дніпропетровського сільськогосподарського інституту. Мріє стати дипломованим економістом рідного колгоспу. А Люда незабаром закінчить Олександрійське культосвітнє училище і працюватиме в сільському будинку культури.

Раді батьки, що їх діти обрали правильний шлях у житті.

Л. САВІН,
позаштатний кореспондент.

Наш прес-контроль

«КОЛИ РЕМОНТУЮТЬ АБИЯК»

Так називався тривожний сигнал, який було надруковано в «Ленінському прапорі» 15 липня ц. р. В ньому мова йшла про неякісний ремонт техніки в колгоспі імені Калініна, яка в гарячу пору жнив простоювала.

Як повідомив редакції голова колгоспу Л. Л. Коваль, факти дійсно мали місце. Питання про незадовільну підготовку техніки до збирання ранніх зернових розглянуто на спільному засіданні парткому і правління.

За допущені недоліки в роботі головного інженера Г. А. Сороку та завідуючого майстернею В. Г. Сарану з посад звільнено.

ЛЕНІНСЬКИЙ ПРАПОР
2 стор. 27 серпня 1986 р.

«ЯКІСТЬ ЗБИРАННЯ — ЗАСЛІН ВТРАТАМ»

В кореспонденції рейдової бригади, яку надруковано в газеті 16 липня ц. р. під таким заголовком, писалося про байдужість спеціалістів колгоспу «Маяк» до якості збирання хлібів.

Секретар парторганізації господарства О. М. Бутко повідомила редакції, що згадану публікацію обговорено на відкритих партійних зборах.

Головного агронома колгоспу І. А. Бригадира рішенням технічної ради райагропрому понижено в посаді строком на один місяць.

«ЧИЯ БРИГАДА БУДЕ КРАЩОЮ»

У тракторних бригадах колгоспу «Україна» роботу по поліпшенню збереження і технічного обслуговування техніки пущено на самоплив. Площадки з твердим покриттям тут відсутні, склади нафтопродуктів не огорожені.

Саме про це йшла мова в кореспонденції «Чия бригада буде кращою», яку вміщено в газеті 15 липня ц. р.

Публікацію обговорено на зборах механізаторів та на засіданні правління колгоспу. Вказані факти підтвердились.

Нині всю техніку, яка не буде використовуватись на польових роботах, виставлено на тривале зберігання. В першу тракторну бригаду завезено огорожу для складу пально - змащувальних матеріалів. Силами механізаторів обладнується місце для миття сільгоспінвентаря. У другу тракторну бригаду завозяться матеріали для будівництва площадок з твердим покриттям.

Про це повідомив редакції головний інженер колгоспу П. О. Єгорлін.

ЗАХОДІВ ВЖИТО

У листі до редакції мешканець міста Олександрії В. Д. Виноградов повідомляв про те, що в кафе «Пролісок» буфетниця порушувала правила торгівлі пивом, грубіянила.

Директор комбінату громадського харчування Г. П. Бевзюк, якому ми направили скаргу для вжиття заходів, повідомив, що її обговорено на зборах в колективі.

За нетактовну поведінку з відвідувачем та порушення правил торгівлі буфетниці Л. М. Різун оголошено догану і позбавлено преміальної доплати за серпень.

Плани на майбутнє

Відбулася чергова сесія Димитровської селищної Ради народних депутатів. На ній розглянуто план економічного і соціального розвитку селища на 1986 — 1990 роки. Голова виконкому Л. О. Карнажук проаналізувала роботу депутатів у XI п'ятирічці і ознайомила з планом розвитку селища у XII п'ятирічці.

Так, планується будівництво Східно-Головківської дільниці розрізу «Верболозівський» потужністю 300 тисяч тонн вугілля на рік, на заводі гірського воску буде введено в експлуатацію новий цех по виробництву реагентів потужністю 60 тисяч тонн на рік. Заплановано провести реконструкцію брикетної фабрики «Димитровська» і теплоелектроцентралі № 3. Намічено побудувати склад безтарного збереження борошна на хлібозаводі № 2, газифікувати котельні тощо.

В плані економічного і соціального розвитку по ЖЕК-4 передбачено капітальний ремонт житлового фонду обсягом більше 9 тисяч квадратних метрів, побудувати 1499 метрів водопроводу, каналізації, центрального опалення. Намічено далі розвивати різні види зв'язку і ввести в дію автоматичну телефонну станцію на тисячу номерів.

Все більшого значення набуває питання інтенсивного розвитку сфери послуг населенню. У цьому році перейде в нове приміщення прокатний пункт. Планується побудувати пральню потужністю 200 кілограмів білизни за зміну.

З метою дальшого зміцнення матеріальної бази шкіл селища, поліпшення навчально-виховної роботи з шестилітками в середніх школах №№ 12 і 14 буде добудовано приміщення.

Важливе значення надається охороні здоров'я. Зокрема, доукомплектовується відповідними кадрами лікарня № 2, планується організувати в клініці кабінет відновлення здоров'я.

У XII п'ятирічці намічено далі зміцнювати бази закладів культури і спорту.

В доповіді зазначалося, що необхідно мобілізувати трудящих, мешканців селища на активну боротьбу за економію електроенергії, за зміцнення громадського порядку і культури, за бережливе ставлення до народного добра.

На сесії виступили депутати селищної Ради народних депутатів В. М. Насонов, Ж. П. Куцарєва, М. О. Нуждак, Л. Г. Перепелиця Г. Б. Колісниченко, заступник голови міськвиконкому В. К. Глущенко.

К. ЧУБЕНКО, П. ФОМІЧОВ — позаштатні кореспонденти «Ленінського прапора».



Кандидат в члени КПРС Володимир Іванович БЕРЕЖНИЙ — механізатор першої тракторної бригади колгоспу імені Калініна. Завжди служить добрим прикладом товаришам по роботі. Як кращому механізатору, йому доручено новий трактор ДТ-75. На оранці грунту денні завдання Володимир Іванович виконує на 115—120 процентів.

Володимир Іванович завжди йде в авангарді змагання, активний у громадській роботі. Тому комуністи парторганізації виявили йому високе довір'я — прийняли кандидатом в члени КПРС. Успішно проходить він кандидатський стаж.

Фото М. Пальчика.

Поважають її люди

Понад 10 років працює листоношею в селищі Нова Прага В. К. Безульчак. В будь-яку погоду вона вавжди своєчасно доставляє кореспонденцію в кожну оселю. Старанністю, добротою заслужила довір'я своїх односельчан. Особливо чуйна до літніх людей. Ніколи не відмовить в допомозі. Кому потрібно, відправить телеграму, викличе майстра по ремонту радіоточки, заплатить за комунальні послуги.

І зараз, в період передплатної кампанії, Валентина Костянтинівна добре справляється з своїми обов'язками.

Ми, мешканці селища, вдячні цій жінці.

Л. ТАЛАБІРА,
А. КОЗИНЕЦЬ,
О. ПРОСЯНИК.

27 серпня — 130 років з дня народження Івана Франка

Велич Каменяра

Чим далі в глибину віків відходить епоха, коли жив, творив і боровся великий український Каменяр, тим монументальнішою виростає перед нами його постать як геніального письменника, мислителя, вченого, громадсько-політичного діяча, тим реальніше вимальовуються його історичне місце і значення в революційно - визвольному русі України, в українській і світовій культурі.

Літературне новаторство Івана Франка корениться в його революційно-демократичному, матеріалістичному світогляді, який сформувався в процесі пильного вивчення російської революційно - демократичної публіцистики, марксистської літератури, передусім «Капіталу» Маркса і «Анти-Дюрінга» Енгельса, які Франко вперше перекладав українською мовою. Саме на цій науковій основі молодий письменник формував свої соціальні й естетичні погляди й оцінки, свій соціалістичний критицизм, який загострював його письменницький зір, допомагав бачити соціальні явища у зародку і вводити їх у сферу літературного і публіцистичного дослідження.

Впливом марксистських джерел та іншої соціалістичної літератури, з якою знайомився молодий Франко, слід пояснювати появу в його поетичній і прозовій творчості образу свідомого робітника, революційного пролетаря, якого тоді ще не знала ні українська, ні західноєвропейська література. Революційна спрямованість поезій Франка 70-х і 80-х років підкреслена вже назвами творів «Каменярі», «Товаришам із тюрми», «Вічний революціонер». Цим революційним духом овіяна вся збірка віршів «З вершин і низин» з її публіцистично-пафосними циклами «Веснянки», «Думи пролетарія», «Тюремні сонети», «Галицькі образки». Вміщений на початку збірки програмний вірш «Вічний революціонер» (під назвою «Гімн») не багато років і десятиліть став справжнім ідейним закликом до революції.

Віддаючи багато сил популяризації соціалістичних ідей серед трудящих міста і села, І. Франко продовжував розгортати робітничу тему у своїй прозі. Серед творів так званого бориславського циклу, крім оповідань і повісті «Боа констріктор» («Змій-полоз»), центральне місце належить повісті «Борислав сміється», що друкувалася протягом 1881—1882 років у соціалістичному журналі «Світ». Ще перед Франком деякі західноєвропейські, російські та українські письменники пробували відобразити окремі факти з життя ремісничого люду. Та у порівнянні з їх творами у повісті «Борислав сміється» робітничий клас показано по-новому, в зовсім іншій ідейно-художній площині. Найбільша заслуга Франка як новатора — у створенні образу кадрового робітника — пролетаря Бенедя Синиці, який зрозумів необхідність організованої боротьби, став на чолі робітничої організації і першого страйку нафтовиків Борислава.

У тісному зв'язку з новаторською розробкою робітничої теми стоїть літературно-критична діяльність Франка, яка закладала теоретичні основи літератури нового напряму. Найбільшим здобутком у цій галузі було оригінальне вирішення принципово важливих для літературного розвитку самого Франка і всієї укрзінської літератури проблем: про героя літератури, народність, творчий метод, естетичний ідеал письменника, партійність літератора. По-новому розв'язував І. Франко і проблему літературно-громадських взаємин українського і російського народів, питання національного та інтернаціонального в світовій літературі.

Свій неослабний інтерес до російської літератури критик пояснював її очевидними перевагами перед західноєвропейською, підкреслюючи як істину думку про те, що «коли твори літератур європейських нам подобались, порушували наш смак естетичний і нашу фантазію, то твори росіян мучили нас, порушували наше сумління, будили в нас чоловіка, будили любов до бідних та покривджених».

Іван Франко — це ціла епоха у розвитку української журналістики і публіцистики. В умовах суворих переслідувань за соціалістичні переконання і пропаганду, позбавлений елементарного права займати будь-яку офіційну посаду, в тому числі посаду доцента Львівського університету, він обрав для себе єдино можливу тоді сферу політичної діяльності — журналістику. Провідна тема публіцистичних виступів Франка — викриття заперечення й осудження з позицій революційного демократизму, послідовного інтернаціоналізму ворожої народові ідеології українського буржуазного націоналізму, клерикалізму, католицизму та польсько-шляхетського шовінізму.

Проте сам Іван Франко скромно оцінював свої заслуги перед рідним народом. «Я знаю, — говорив він, — що з моїх творів дуже мало перейде в пам'яті майбутніх поколінь». Він, з нашого погляду, глибоко помилявся. І все ж він розумів, що своєю працею докладає і свою «цеглину» до всенародної справи боротьби за здійснення соціалістичних ідеалів «світла, щастя й волі».

Івана Франка згадує сьогодні добрим словом цілий світ.

М. НЕЧИТАЛЮК,
доктор філологічних наук.
(РАТАУ).

Як вас обслуговують

Зіпсували настрій

Нещодавно я з сином зайшла в ательє мод, що в селищі Димитрове, замовити шкільний піджак. Майстер Р. В. Мельник відповіла, що замовлення буде виконано 20 вересня. Вона стала знімати мірку, а я сказала, щоб пошили піджак більший, а то минулого року виготовили костюм тіснуватий. Майстер відразу ж відмовилась прийняти замовлення, залишивши нас в примірочній.

Коли я попросила книгу скарг, касир-приймальник Т. О. Олійник відповіла: «Що ви будете писати, адже ми нічого вам не шили». Потім я звернулася по книгу скарг до майстра Р. В. Мельник, яка теж мені відмовила. І з насмішкою запропонувала звернутися в ательє 1-го класу.

Із зіпсованим настроєм повернулася додому.

Хочеться нагадати працівникам служби побуту, що вони працюють на державному підприємстві. Їх обов'язок обслужити замовника ввічливо, своєчасно і якісно.

Л. СТОЛЯРОВА.

Тверезість — норма нашого життя

Кому це на користь?

Визначаючи завдання, форми і методи викорінювання пияцтва і алкоголізму, ЦК КПРС вимагає надати цій роботі системний, масовий характер, створити в кожному колективі обстановку нетерпимості до будь-яких порушень дисципліни і порядку.

Але дивна картина: з одного боку в місті скорочено кількість магазинів, які продавали спиртні напої, а з іншого — знову продається на розлив спиртне в прес-кафе і коктейль-барі. Це викликало справедливі нарікання громадськості, адже практично створено умови для залучення молоді до пияцтва. Виникає запитання: кому це на користь?

У боротьбі з цим соціальним злом велике значення приділяється підвищенню відповідальності керівників, їх особистий приклад. Але про яку роль керівника у вихованні підлеглих може бути мова, коли він сам потрапляє до медвитверезника. Так, заступник начальника геологорозвідувальної експедиції по постачанню В. В. Бадюк у цьому році двічі побував у медвитверезнику.

Потрапив до цього закладу і директор міськкоопторгу В. П. Соцький. Зараз обидва уже «колишні керівники».

Тричі з початку року притягувався до адміністративної відповідальності за пияцтво водій автотранспортного підприємства № 10062 А. Б. Гриценко.

Потрапив до медвитверезника колишній учень середнього профтехучилища № 31 В. І. Бордюг. Він затіяв бійку навіть у палаті. Надали йому «окрему» кімнату. А наступного дня він вимагав від працівників міліції шлюбний перстень, що зник з пальця. Лише рентгенівський знімок підтвердив Бордюгу: обручку він ковтнув, у шлунку вона.

Сьогодні особливо зростає увага до проблем морального вдосконалення суспільства, формування свідомих будівників комунізму. Важливим напрямом у цій роботі є утвердження тверезого способу життя кожного. Наше завдання — добитися цього.

О. БАРАНІК,
старший лейтенант міліції.

Поруч добрі друзі

В сім'ї механізатора М. Козинця сталося лихо. Його дружина поламала ногу. Четверо малих дітей залишилися без догляду.

Та не стали осторонь сусіди і подруги. Вони їздили до Марії в лікарню, підбадьорювали. Люба Губенко, Марія Сурвіло, Раїса Баранчук допомогли випрати білизну.

Спасибі людям, які допомагають цій сім'ї. А хворій бажаємо скорішого одужання.

Л. КАЗАРІНОВА,
бригадир житлового фонду другого відділка Олександрійського цукрокомбінату.

27 СЕРПНЯ—ДЕНЬ РАДЯНСЬКОГО КІНО

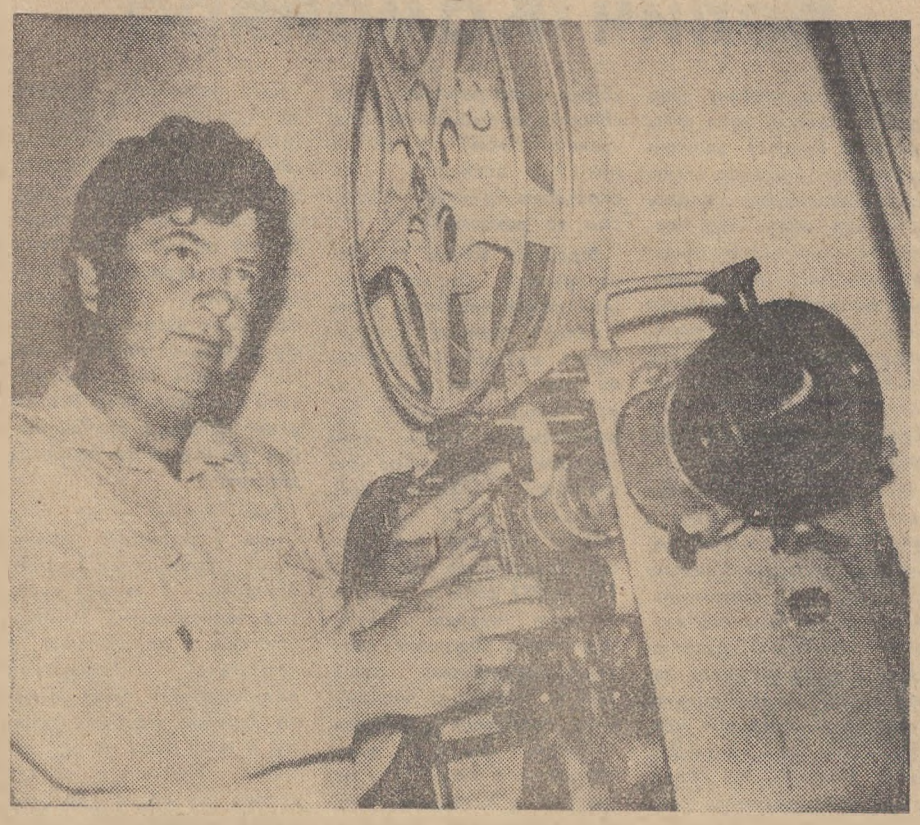

Іван Михайлович Пугачов шість років тому прийшов працювати в дирекцію районної кіномережі. Тут здобув спеціальність кіномеханіка. Зараз він кіномеханік першої категорії. Іван Михайлович старанно демонструє кінофільми в будинку культури села Попельнасте. Планові завдання щомісяця перевиконує. Його нагороджено нагрудним знаком «Ударник 11-ї п'ятирічки». Портрет передового кіномеханіка занесено на Дошку пошани дирекції районної кіномережі.

На знімку: І. М. ПУГАЧОВ за роботою.

Фото М. Пальчика.

Бережіть рідну природу

І рука піднялася

За службовим обов'язком нам щороку доводиться на вулицях міста обрізати гілки дерев, щоб не заважали лініям електропередач. Намагаємося робити це акуратно, щоб якнайменше пошкодити дерева.

У минулому році ми зводили лінію електропередач на вулиці Київській. Довелося підрізати дуже гарний каштан. Дерево залишилося жити, і було, як і раніше, гарне.

І ось цього літа, проходячи мимо згаданого будинку, я звернув увагу на купу сміття з-під брикету, а поруч — невисокий пеньок, який залишився від каштана-красеня. Виявляється, він заважав розвантажувати брикет.

Хто ж ті люди, що зрубали каштан? Чекаємо, що скажуть з цього приводу природоохоронні органи.

М. НЕВІДОМИЙ.

* * *

Боляче дивитися, що роблять окремі власники будинків з зеленим другом. По вулиці Червоноармійській, 3, здерто кору на акації, якій приблизно 30 років. Хто ж дав право нівечити дерева? Адже вони очищають повітря.

Є такі надрізи на деревах і по вулицях 6 Грудня, Діброви та багатьох інших.

Природоохоронним органам варто притягати браконьєрів до суворої відповідальності.

Рідна природа — спільне багатство. Вона служить кожному з нас. Тож і берегти її повинні всі.

І. АНДРЕЄВ,
пенсіонер.

Громадські приймальні

У громадській приймальні редакції газети «Ленінський прапор» в селі Червона Кам'янка у вересні відвідувачів прийматимуть:

3 — Танковська Г. Ф.
5 — Федченко А. С.
10 — Нагаєць Т. П.
12 — Ругно Г. Я.
17 — Писаревський Г. І.
19 — Гаценко А. С.
24 — Бугайченко В. І.
26 — Корнієнко О. К.
30 — Шаповал О. І.

* * *

У громадській приймальні редакції газети «Ленінський прапор» в сел. Димитрове у вересні відвідувачів прийматимуть:

1, 12, 24 — Паньковський
3, 15, 26 — Пересіченко
5, 17, 29 — Фомічов П.
8, 19 — Чубенко К.
10, 22 — Шанюк М. О.

* * *

У громадській приймальні редакції газети «Ленінський прапор» у вересні відвідувачів прийматимуть:

1 — Гаркуша М. П.
2 — Дмитрієв П. І.
3 — Кулявін К. І.
4 — Каргіна Л. К.
5 — Мелешко О. Й.
8 — Малоок А. А.
9 — Місюра В. Г.
10 — Натальченко А.
11 — Оздоба З. Т.
12 — Пономаренко А.
15 — Пилипенко О. І.
16 — Самосій П. А.
17 — Тітенський Д.
18 — Чорномор О. А.
19 — Шевченко Г. К.
22 — Шорін А. Я.
23 — Черниш О. Т.
24 — Чаплюк Л. В.
25, 30 — Федан О. М.
26 — Ходосенко В.
29 — Ярошенко Г. О.

Громадська приймальна працює з 9 до 13 години.

НА голубому екрані

НЕДІЛЯ, 31 СЕРПНЯ
ДЕНЬ ШАХТАРЯ
І ПРОГРАМА ЦТ

8.00 «Час».
8.40 Ритмічна гімнастика.
9.10 Виступає ансамбль «Росіяночка».
9.20 35-й тираж Спортлото.
9.30 «Будильник».
10.00 Служу Радянському Союзу!
11.00 «Ранкова пошта».
11.30 Клуб мандрівників.
12.30 Музичний кіоск.
13.00 Сільська година.
14.00 Коло читання.
14.40 «На дорогах реформи». Бесіда з міністром освіти СРСР С. Щербаковим.
14.55 Чемпіонат Європи з легкої атлетики.
15.25 «Лебеді». Мультфільм.
15.40 Прем'єра документального телефільму «Життя на землі». 11 серія. «Хижаки та їх жертви» (Англія).
16.35 Театр юного глядача. Прем'єра телевистави «Білий кінь — горе не моє».
18.00 Міжнародна панорама.
18.45 «Балерина на кораблі». Мультфільм.
19.00 Майстри оперної сцени. Пласідо Домінго (Іспанія).
19.55 Новини.
20.00 Чемпіонат СРСР з футболу. «Динамо» (Київ) — «Торпедо» (Москва). 2 тайм.
20.45 Якщо хочеш бути здоровим.
21.00 «Час».
21.45 Супутник телеглядача.
22.15 Чемпіонат Європи з легкої атлетики.
23.15 Футбольний огляд.
23.35 Новини.

ПРОГРАМА УТ

10.00 Новини.
10.20 Ритмічна гімнастика.
10.50 Художній фільм «Іспанський варіант». 2 серія.
11.55 Сьогодні — День шахтаря. «Слався, шахтарський труд»; телефільм «Вугілля. Наші турботи».
13.10 Новини.
13.20 Доброго вам здоров'я.
13.50 «Кур'єр». Ідеї, відкриття, винаходи юнацтва.
14.30 Мультфільм на замовлення.
15.30 Село і люди.
16.00 Слава солдатська.
17.00 Програма «Братерство».
18.20 Актуальна камера.
19.00 Чемпіонат СРСР з футболу. «Динамо» (Київ) — «Торпедо» (Москва). 1 тайм (2 тайм з 20.00 по І програмі ЦТ).
19.45 Кінонарис «Скрипалі».
20.05 Прем'єра художнього телефільму «Остання електричка». Студія «Укртелефільм».
20.45 На добраніч, діти!
21.00 «Час».
21.45 «Кіномозаїка». Ведуча — народна артистка СРСР А. Роговцева.
22.55 Новини.
23.15 IX літня Спартакіада народів СРСР. Мотобол. Фінал.

II ПРОГРАМА ЦТ

8.00 На зарядку ставай!
8.20 До Дня шахтаря. Документальні телефільми.
9.05 Мультфільми.
9.30 Російська мова.
10.00 «Моя музика — моє життя».
12.00 Світ і молодь.
12.30 «Втеча містера Мак-Кінлі». Художній фільм. 2 серія.
13.55 Реклама.
14.00 «Слідство ведуть ЗНАТОКИ». «Шантаж». Телевистава. 1 і 2 серії.
16.30 Розповідають наші кореспонденти. Спортивна програма.
17.00 Кубок світу зі спортивної гімнастики.
17.45 Чемпіонат СРСР з водолижного спорту.
18.00 Чемпіонат СРСР з футболу. «Спартак» (Москва) — «Дніпро». 2 тайм.
18.45 Чемпіонат СРСР з водолижного спорту.
19.00 Чемпіонат СРСР з футболу. «Динамо» (Київ) — «Торпедо» (Москва). 1 тайм.
19.45 Вечірня казка.
20.00 Із скарбниці світової музичної культури. П. Чайковський.
21.00 «Час».
21.45 «Місія в Кабулі». Художній фільм. 2 серія.

Тво редактора
В. УРСАТЬЄВА

Оголошення, довідки

ДО УВАГИ НАСЕЛЕННЯ МІСТА І РАЙОНУ!

Триває передплата на центральні, республіканські газети і журнали, обласні газети та міськрайонну газету «Ленінський прапор» на 1987 рік.

ШАНОВНІ ЧИТАЧІ!
Передплачуйте газету

«Ленінський прапор»

Передплатна ціна на рік 5 карбованців 40 копійок.

РАЙОННИЙ ВУЗОЛ ЗВ'ЯЗКУ.

ОЛЕКСАНДРІЙСЬКОМУ КОМБІНАТУ ГРОМАДСЬКОГО ХАРЧУВАННЯ
потрібні на роботу

завідуючі виробництвом,
кухарі,
робітники на кухню,
буфетники,
продавці квасу,
мийники посуду,
прибиральниці виробничих приміщень,
вантажники,
водії мотоцикла.

За довідками звертатись на адресу: м. Олександрія, пр. Леніна, 52. Комбінат громадського харчування, відділ кадрів.

Дирекція.

---

30 серпня 1986 року відбудеться велике спортивне свято ДТСААФ, приурочене Дню шахтаря.

В програмі викид парашутистів, показові виступи спортивних літаків, клубу службового собаководства, дельтопланеристів, міжобласний автокрос на спортивно-кросових автомобілях «багги».

Місце проведення: мотошосе «Вербова Лоза».

Початок змагань о 10 годині.

Оргкомітет.

ОЛЕКСАНДРІЙСЬКЕ СЕРЕДНЄ ПРОФЕСІЙНО-ТЕХНІЧНЕ УЧИЛИЩЕ № 1

запрошує на роботу майстрами виробничого навчання:

інженера-електроника,
інженера-металообробника.

Інженера-металообробника на верстатах з числовим програмним управлінням.

інженера-механіка, який знає металообробні верстати,

інженера по налагоджуванню верстатів з числовим програмним управлінням,

Оклад 180 крб. в місяць. Середня заробітна плата 240—250 крб. в місяць.

інженера-механіка,
інженера-програміста,
інженера-електроника у виробничі цехи.

Місячний оклад 140 крб. Середня заробітна плата 200—210 крб.;

оператора верстатів з числовим програмним управлінням.

Місячний оклад 100 крб. Середня заробітна плата 150—180 крб.;

бухгалтера матеріального відділу.

Викладачів:

фізики,
математики,
української мови і літератури,
російської мови та літератури,
історії,
інформатики та обчислювальної техніки.

Адреса училища: м. Олександрія, вул. Ватутіна, 1, їхати автобусами «А» або «Б» до зупинки «Мікрорайон «Жовтневий». Телефони 5-18-22, 5-14-08.

Дирекція.

ДО ВІДОМА ЖИТЕЛІВ МІСТА І РАЙОНУ

30 серпня 1986 р. на території біля парку «Шахтар» о 7 годині відбудеться ярмарок. В ньому візьмуть участь підприємства Олександрійського і Петрівського районів, управління торгівлі, відділу робітничого постачання, райспоживспілки і міського комбінату громадського харчування.

В широкому асортименті будуть представлені сільськогосподарські продукти, промислові і продовольчі товари, кулінарні і кондитерські вироби.

Ярмарком.

«ЛЕНИНСКОЕ ЗНАМЯ» — орган Александрийских городского и районного комитетов Компартии Украины, городского и районного Советов народных депутатов Кировоградской области (выходит на украинском языке).

АДРЕСА РЕДАКЦІЇ:
317900, м. Олександрія,
вул. Шевченка, 74.

ТЕЛЕФОНИ: редактора — 2-23-45, відділів: партійного життя — 2-24-33, промисловості—2-36 63, сільського господарства—2-27-93, відповідального секретаря — 2-35-63, відділу листів — 2-01-43, приймальні — 2-22-32, бухгалтера — 2-27-93.

Спосіб друку високий. Газету виготовили поліграфісти: лінотиліст М. Г. Матюшенко, складачі В. Є. Приходько, М. Г. Матюшенко, друкар О. Д. Кучеренко.

Олександрійська міська друкарня Кіровоградського облуправління у справах видавництв, поліграфії і книжкової торгівлі. Індекс 62065.
Телефони: 2-31-35, 2-34-70. Тираж 28180. Обсяг 1 друк. арк.
м. Олександрія, вул. Шевченка, 81.
Зам. № 6988.

ПРОЛЕТАРІ ВСІХ КРАЇН, ЄДНАЙТЕСЯ!

ГАЗЕТА НАГОРОДЖЕНА ПОЧЕСНОЮ ГРАМОТОЮ ПРЕЗИДІЇ ВЕРХОВНОЇ РАДИ УРСР

Ленінський ПРАПОР

Серпень
29
П'ятниця
1986
№ 138 (10446)
Ціна 3 коп.
Газета виходить у вівторок, середу, п'ятницю, суботу.

ОРГАН ОЛЕКСАНДРІЙСЬКИХ МІСЬКОГО ТА РАЙОННОГО КОМІТЕТІВ КОМПАРТІЇ УКРАЇНИ, МІСЬКОЇ ТА РАЙОННОЇ РАД НАРОДНИХ ДЕПУТАТІВ КІРОВОГРАДСЬКОЇ ОБЛАСТІ

ГАЗЕТА ВИДАЄТЬСЯ З 26 БЕРЕЗНЯ 1919 РОКУ

Озимий засів

У ПОСТАНОВІ ЦК КПРС і Ради Міністрів СРСР «Про заходи щодо підвищення стабільності зернового господарства країни і збільшення хлібофуражних ресурсів у дванадцятій п'ятирічці» відзначається, що економічне і соціально-політичне значення зернової проблеми в сучасних умовах незмірно зростає. Це добре розуміють трудівники села, які своїм прямим обов'язком вважають збільшення виробництва і заготівель пшениці, ячменю, вівса, кукурудзи.

В умовах нашого району основною зерновою культурою є озима пшениця. Незабаром трудівники колгоспів і радгоспів розпочнуть її сівбу. Найкращі оптимальні строки проведення цієї роботи в цьому році з 5 по 15 вересня. Тож зустріти осінній засів у всеозброєнні, заробити насіння у якісно підготовлений грунт, одержати дружні сходи — найважливіше завдання землеробів.

Сівба озимих нині має свої особливості. Їх визначили погодні та технологічні умови. Протягом серпня стоїть посушлива і жарка погода. Це вимагає проведення додаткових агрозаходів для високоякісної передпосівної підготовки грунту.

Нинішньої осені за інтенсивною технологією буде посіяно озимі на 20600 гектарах. Тож агрономам необхідно забезпечити суворе дотримання всіх вимог прогресивної технології. Варто підібрати високопродуктивні сорти, розмістити посіви по кращих попередниках, внести суворо за нормами добрива, якісно підготувати грунт.

Немало вже зроблено. Завершили підготовку грунту колгоспи імені Фрунзе, імені Володимира Ульянова, радгоспи «Шарівський» та інші.

Однак в окремих господарствах з цим запізнюються. Так, в колгоспі «Заповіт Леніна» до осіннього засіву підготовлено лише 89 процентів запланованого під озимі клину.

Не поспішають з підготовкою грунту до сівби в колгоспах імені Енгельса, імені Димитрова, імені Петровського.

Виняткове значення відіграє посівний матеріал. Колгоспи і радгоспи мають першокласного насіння 97 процентів до плану. Це переважно районовані сорти озимої пшениці «дніпровська-846», «еритроспермум-127», «безоста» та інші. Але заспокоюватися на цьому не можна. Якщо колгоспи «Перемога», імені Свердлова, імені Петровського, радгоспи «Більшовик», «Шарівський» повністю забезпечили себе першокласним посівним матеріалом, то хлібороби колгоспу імені Карла Маркса мають його 70 процентів до плану. Ще гірше становище в колгоспі імені Енгельса. З плану 3260 центнерів насіння на посівні цілі до кондицій першого класу доведено всього 1750 центнерів. Цікаво знати, чому ж змирилося з таким станом справ правління колгоспу на чолі з А. С. Веременком? Не б'ють тривоги і спеціалісти районного агропромислового об'єднання.

Важливим елементом у підготовці до сівби озимих є протруювання насіння. Організовано проводять цей захід в колгоспах імені Леніна, «Прогрес», «Червоний прапор». А ось в колгоспах імені Кірова, імені Карла Маркса та в ряді інших господарств до цього ще й не приступали.

Сівба озимих не за горами. Тож у дні, що залишилися, слід зробити багато. Зокрема, нагромадити туки, укомплектувати всім необхідним широкозахватні сівальні агрегати, забезпечити їх сигналізацією та освітленням для двозмінної роботи, підібрати сумлінних сівачів. А головне — настроїти людей на ударну працю.

Турбота про озиме поле — це турбота про хліб другого року п'ятирічки, про виконання завдань Продовольчої програми країни. Тому партійні організації колгоспів і радгоспів покликані залучити всіх трудівників села в змагання за успішне проведення осінньої сівби.

Фотоінформація



Катерина Андріївна Коломоєць технік-лаборант Олександрійської державної насіннєвої інспекції. Вона приймає від господарств району середні проби зразків насіння зернових і технічних культур.

На знімку: К. А. КОЛОМОЄЦЬ з техніком-лаборантом комсомолкою Лідою КАПУСТОЮ під час роботи.

* * *

Комсомолець Віктор УСТИМЕЦЬ два роки тому прийшов працювати на завод підйомно-транспортного устаткування. Він токар п'ятого розряду, завдання виконує на 105 процентів. Робітнику присвоєно звання «Майстер-умілець».



Фото М. Пальчика.

Указ

Президії Верховної Ради СРСР

ПРО НАГОРОДЖЕННЯ ОРДЕНАМИ І МЕДАЛЯМИ СРСР КОЛГОСПНИКІВ, РОБІТНИКІВ І СПЕЦІАЛІСТІВ ПІДПРИЄМСТВ І ОРГАНІЗАЦІЙ АГРОПРОМИСЛОВОГО КОМПЛЕКСУ УКРАЇНСЬКОЇ РСР.

МЕДАЛЛЮ «ЗА ТРУДОВУ ВІДЗНАКУ»

Захарченко Галину Іванівну — купажиста Олександрійського заводу продтоварів.

Іллейш Катерину Тарасівну — чабана колгоспу імені Енгельса.

Китаєву Анастасію Андріївну — доярку колгоспу імені Калініна.

Козловського Миколу Петровича — водія колгоспу «Маяк».

Колесника Бориса Терентійовича — тракториста колгоспу імені Петровського.

Коробку Катерину Харитонівну — доярку радгоспу «Більшовик».

Корсун Марію Андріївну — ланкову Олександрійського шовкорадгоспу.

Красюк Віру Степанівну — доярку колгоспу імені Кірова.

Лесича Миколу Архиповича — тракториста Олександрійського радгоспу-технікуму.

Литвина Миколу Олександровича — тракториста колгоспу «Червоний прапор».

Орленко Тамару Миколаївну — апаратницю Олександрійського молокозаводу.

Петрусенко Надію Назарівну — робітницю Олександрійського м'ясокомбінату.

Рудика Володимира Петровича — оператора по виробництву повнораціонних брикетів Олександрійського районного міжколгоспного комбікормового заводу.

Сербу Андрія Михайловича — водія колгоспу «Україна».

Скрипник Анастасію Федорівну — доярку колгоспу імені Леніна.

Тарусіна Василя Івановича — тракториста Олександрійського районного об'єднання «Сільгоспхімія».

Ткача Миколу Федоровича — токаря ремонтно-транспортного підприємства Олександрійського районного агропромислового об'єднання.

Флакея Володимира Григоровича — тракториста колгоспу «Перемога».

Чепурка Станіслава Родіоновича — директора Олександрійського районного міжгосподарського виробничо - експлуатаційного підприємства по енергетиці.

Черкаса Віктора Лаврентійовича — токаря колгоспу «Заповіт Леніна».

Черникова Віктора Федоровича — тракториста бурякорадгоспу «Шарівський».

Голова Президії Верховної Ради СРСР
А. ГРОМИКО.

Секретар Президії Верховної Ради СРСР
Т. МЕНТЕШАШВІЛІ.

Москва, Кремль. 7 липня 1986 р.

В ім'я миру

Колектив електромеханічного заводу, як і всі радянські люди, глибоко схвильований Заявою Генерального секретаря ЦК КПРС М. С. Горбачова. Рішення партії і уряду продовжити односторонній мораторій на ядерні вибухи схвально зустріла міжнародна громадськість. Радянський Союз ще раз на ділі показав свою турботу про збереження миру на землі.

У нас на підприємстві відбулися мітинги, на яких трудівники одностайно підтримали нові мирні ініціативи СРСР.

Ударною працею електроприладобудівники відповідають на мирну політику Батьківщини. Люди добре розуміють, що від кожної тонни сталі, від кожного центнера хліба, кожної машини чи апарата залежить економічний і оборонний потенціал країни. Ось чому ніхто не шкодує ні сил, ні енергії.

З початку року колектив заводчан реалізував додатково до плану на 322 тисячі карбованців продукції. Трудящі сповнені бажання примножити свої здобутки. Адже все це для справи миру.

С. СЕРДЮК,
редактор радіогазети «Імпульс».

Інтерв'ю

Буряководи на старті

Наближаються бурякові жнива. Як підготовились до них землероби першої тракторної бригади колгоспу «Заповіт Леніна», нашому кореспонденту розповів бригадир М. Кодаченко.

Нинішнього року у першому відділку господарства буряки вирощуємо на площі 328 гектарів. Видно урожай непогані. Плануємо зібрати по 250 — 280 центнерів солодких коренів. А окремі лани обіцяють видати по 300 центнерів сировини.

На зборах механізаторів, що пройшли нещодавно у бригаді, вирішено організувати роботу так, щоб буряки прямо з ниви відправляти на завод.

Механізатори В. Калашников, Ф. Прокопенко, С. Крутько якісно підготували комбайни до роботи. Значне завдання постає перед машиністами гичкозбиральних машин В. Безпалим та Л. Прокопенком. Адже від їх уміння, майстерності багато в чому залежать темпи збирання.

Навчати творчо, по-новому

Школа — важливий фактор прискорення соціально-економічного розвитку країни, зазначалося на нараді в ЦК КПРС, присвяченій ходу здійснення реформи. Однак в народній освіті поки що не сталось характерних зрушень в організації і змісті навчально-виховної діяльності шкіл, в роботі по підвищенню знань учнів, підготовки їх до життя і праці.

Про це і йшла мова на серпневій конференції педагогічних працівників району.

Конференцію відкрив завідуючий райвно В. Є. Яницький. За доброю традицією освітяни гаряче прийняли у свою сім'ю молоде поповнення — випускників вузів й училищ.

З увагою учасники великої педради заслухали і обговорили доповіді «Про хід здійснення реформи загальноосвітньої і професійної школи в світлі завдань, що випливають з рішень XXVII з'їзду КПРС і XXVII з'їзду Компартії України», з якою виступив перший секретар районного комітету Компартії України Ю. Г. Целих, та «Підсумки 1985—1986 навчального року і заходи щодо підвищення ефективності навчально-виховного процесу педагогічних колективів в умовах нового етапу здійснення реформи школи», яку зробив завідуючий відділом народної освіти В. Є. Яницький.

Нинішній навчальний рік особливий у житті школи — рік XXVII з'їзду КПРС. І важливо дружно взяти старт, щоб кожен своєю працею, ділами прискорював соціально-економічний розвиток країни.

Сьогодні на порядку денному стоїть головне питання — ефективність і якість. І в першу чергу, якість уроку як основної форми передачі знань учням. Крім знань, на уроках у школярів формується також науковий світогляд, закладається фундамент комуністичної моралі, відбувається процес становлення й всебічного розвитку особистості.

Мета навчання, як відомо, — готувати до життя і праці грамотних, активних, гармонійно розвинутих юнаків і дівчат, з твердими ідейними переконаннями, з громадською позицією.

Нині в школах району все ширше використовуються різні форми і методи навчання. Зокрема, практикуми і лабораторні роботи, семінари і конференції, уроки-консультації і лекції, навчальні екскурсії і робота з книгою, перегляд і обговорення навчальних телепередач і кінофільмів тощо. Така форма практикується в колективах Користівської і Войнівської середніх шкіл, Ясинуватської та Пустельниківської восьмирічок.

Якісно і результативно проводять уроки, з раціональним використанням арсеналу педагогічних і методичних засобів розвитку в учнів глибокого інтересу до знань такі учителі, як Т. Д. Гнененко з Лікарівської СШ, Г. Д. Мозгова, І. А. Чалапко, Л. Ф. Шаповал з Користівської СШ, М. М. Колесник з Олександрівської СШ, Г. Г. Карабаш із Щасливської восьмирічки, Г. П. Грек з Добронадіївської СШ та інші.

Проте аналіз стану викладання шкільних дисциплін свідчить, що далеко не в усіх школах досягнуто належного рівня виховання й навчання, якого вимагає шкільна реформа. Як правило, учні в цілому засвоюють шкільну програму, однак багато з них не можуть використовувати знання на практиці.

Така однобокість, на жаль, мала місце в Шарівській СШ, Андріївській і Недогарській восьмирічках.

Головною причиною недоліків у роботі окремих учителів є їх інертність, неспроможність відійти від старих шаблонів, стереотипного мислення, що накладає відбиток на всі їхні дії. Перевантажують вони уроки другорядним матеріалом, не вміють виділити головне. Це стосується деяких викладачів Ульянівської і Червонокам'янської середніх шкіл, Цукрозаводської і Новопразької № 1 восьмирічок та ін. Внаслідок близько 60 процентів учнів з усіх шкільних предметів мають задовільну оцінку, 24 чоловіка не переведено до наступного класу, 36 — мають роботу на осінь і з них 18 восьмикласників. Першість у цій невтішній статистиці утримують Цукрозаводська, Новопразька № 2 восьмирічки. Є над чим задуматись цим колективам.

В підвищенні ефективності навчального процесу велике значення має правильний розподіл педагогічного навантаження. Не секрет, що окремі вчителі працюють на півтори, а то і дві ставки, не маючи високої кваліфікації. Коли називати факт своїм іменем, то це — суще заробітчанство. Тож треба, щоб обсяг навантажень був не менше одного і не більше півтора оклади.

У новій редакції Програми нашої партії говориться, що головним в ідеологічній роботі КПРС вважає виховання трудящих у дусі високої ідейності і вірності комунізму. Педколективи шкіл району в основному вирішують це питання: формують марксистсько-ленінський світогляд, виховують учнів у дусі радянського патріотизму і інтернаціоналізму. Зросла роль виховного фактора і ставлення учнів до символів Радянської держави: герба, прапора, Гімнів СРСР і УРСР.

Не можна миритися з тим, що в частини учнів виявляються споживацьке ставлення до життя, міщанський уклін, егоїзм, пасивність. Причинно-наслідковий зв'язок підтверджує просту істину: небажання сумлінно навчатися у школі переростає в небажання працювати з повною віддачею на виробництві. Тож треба повніше реалізовувати ленінський принцип і поєднувати навчання з продуктивною працею.

Однією з важливих особливостей цього навчального року є навчання дітей з шестирічного віку. Поки що лише Червонокам'янська, Новопразька середні та Новопразька 8-річна № 1 школи готові прийняти малюків.

В авангарді боротьби за здійснення реформи школи ідуть комуністи і комсомольці. Підвищення бойовитості шкільних організацій, ініціативи і відповідальності — запорука успішного втілення в життя рішень XXVII з'їзду нашої партії.

На педраді виступили директор Цукрозаводської восьмирічної школи О. К. Мальована, заступник директора по навчально-виховній роботі Червонокам'янської СШ Ю. В. Приходько, викладач педучилища імені В. О. Сухомлинського О. Е. Ткаченко, секретар парткому радгоспу «Більшовик» В. Л. Іллющенков, член батьківського комітету Олександрівської СШ Л. Д. Руденко та інші.

У роботі вчительської конференції взяли участь голова райвиконкому О. М. Сергатий, голова обкому профспілки працівників освіти, вищої школи і наукових установ С. Л. Скалько, представник облвно Р. И. Козловська.

К. ПОВЕЛЬКО.

Відчутні зміни

Ще в минулому році бригада № 7 автотранспортного підприємства № 10011 була серед відстаючих. А з того часу, як колектив почав працювати за бригадним підрядом, картина різко змінилась. Тут немає порушень трудової дисципліни, постійне перевиконання змінних завдань стало нормою.

Очолює бригаду водіїв М. П. Фоменко. В тому, що колектив став переможцем соціалістичного змагання в автопідприємстві, немала його заслуга. Микола Павлович людина вимоглива до себе й до товаришів по роботі, вміє найти спільну мову з кожним членом бригади. Так, план минулого місяця водії виконали на 113,9 процента, не допустивши при цьому жодного зриву графіка. За сім місяців вони зекономили більше трьох тисяч літрів пального.

Тут рівняються на досвідчених водіїв П. А. Переверзєва, В. Ф. Токаренка, П. Г. Мірошника. Колектив забезпечує повну експлуатацію довіреної техніки, вчасно проводить необхідний ремонт.

Все це ще раз свідчить про переваги бригадного методу організації праці.

В. ШЕВЧЕНКО,
інженер по соціалістичному змаганню.

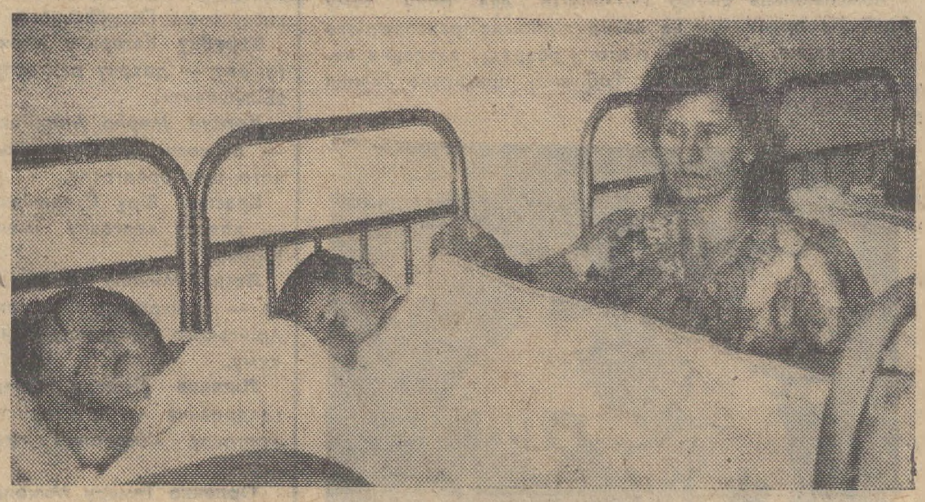

Люблять малюки свою вихователькю Валентину Григорівну ЛАПКО. І недаремно. По-батьківськи ставиться вона до своїх вихованців. Адже перші уроки у пізнанні цього чудового, наповненого радощами дитячого світу дає їм Валентина Григорівна.

Всі заняття з дітьми з розвитку мови, з фізкультури, малювання, ліплення та інші проводить уміло, дохідливо. Їй присвоєно звання «Краща за професією».

Поважають Валентину Григорівну і колеги по роботі вихователі ясел-садка № 24 «Космос» рудоремонтного заводу об'єднання «Олександріявугілля».

В. Г. Лапко занесено на Дошку пошани ясел-садка.

Фото М. Пальчика.

Перевіряємо виконання взятих зобов'язань

Залежить від кожного

За рахунок підвищення продуктивності праці, поліпшення організації всієї роботи колектив брикетної фабрики «Байдаківська» намітив виробити у 1986 році додатково до плану 16 тисяч тонн побутового палива, значно знизити собівартість продукції.

Сьогодні брикетникам доводиться працювати далеко не в кращих умовах. То суміжники підводять, то зношене устаткування, то служба матеріально-технічного постачання. І все ж колектив настроює себе на успішне виконання доведених завдань. Між цехами і змінами ведеться дійове змагання, результати якого висвітлюються щодня, а щомісяця піддаються глибокому аналізу, щоб вивчити причини, які гальмують роботу, усунути їх і налагодити процес.

Ударні темпи праці, взяті під час роботи XXVII з'їзду КПРС, брикетники стараються підтримувати щодня. І коли фабрику добре забезпечують вугіллям і технологічною парою, кожна зміна перевиконує план. На надпланову рахунку брикетників з початку року вже є 12,8 тисячі тонн палива. Тобто зобов'язання виконуються з випередженням. Досягнуто успіху значною мірою за рахунок підвищення продуктивності праці. Зросла вона проти плану на 2,7 процента.

Важливою умовою господарювання сьогодні є зниження нераціональних втрат. Трудівники фабрики дбають, щоб на кожному робочому місці заощаджувати енергетичні ресурси, економно витрачати матеріали, зменшувати трудозатрати за рахунок оновлення техніки. З початку року планові збитки вдалося знизити на 353 тисячі карбованців, що значно більше, ніж намічалося в зобов'язаннях. Собівартість випуску продукції знижено проти завдання на 4,7 процента.

За рахунок ощадливого використання енергетичних ресурсів з початку року зекономлено 131 тисячу кіловат-годин електроенергії, 6570 Г/калорій тепла. За рік намічали зекономити 12 тисяч тонн сирого вугілля, а вже зекономили його 20 тисяч тонн.

Від використання раціоналізаторських пропозицій одержано економічний ефект 21 тисячу карбованців. Завдяки поліпшенню організації роботи скорочено втрати робочого часу на 6 процентів проти відповідного періоду минулого року.

Як і передбачалося зобов'язаннями і заходами, переведено на госпрозрахунковий метод роботи чотири бригади.

У колективі є на кого рівнятися. Це, зокрема, комуністи, бригадир електрослюсарів А. Г. Варченко, машиніст сушильно-пресових установок В. П. Самохвал, електрослюсар дробильно-сортувального відділення Г. М. Прожога та інші.

На жаль, не перевелися в робітничому колективі такі, які плямують його честь, не дорожать довірою товаришів. Так, допустили прогули машиністи брикетних пресів Ю. А. Орлов, М. Л. Слонь, М. Ф. Корчуганов та ще деякі робітники. Усі вони понесли відповідне покарання, тримали відповідь перед товаришами. Все ж сам факт прогулів свідчить, що трудова дисципліна не на висоті. З початку року 23 робітники допустили прогули. Через це втрачено 54 людиндні.

Перебудова на високоефективну роботу передбачає перш за все відмінну трудову дисципліну. Добре відомо, що загальний успіх залежить від кожного, а значить кожен на своєму місці повинен трудитися на совість, з повною віддачею.

Аналізуючи результати роботи за сім місяців, можна сказати, що цифри справні. Але за ними стоїть чимало проблем. Досягнуто цих показників нелегко. Головне сьогодні — щозміни забезпечити ритмічну роботу підприємства. Ось тоді й успіхи будуть закріплюватися і примножуватися.

Громадська оглядова бригада: Г. ПРОКОПИШИНА — інженер по нормуванню праці, Л. СОВЕНКО — економіст, Т. КОРОЛЬ — старший інженер відділу кадрів, І. ЯКИМЕНКО — голова групи народного контролю, А. НАТАЛЬЧЕНКО — позаштатний кореспондент «Ленінського прапора».

ЛЕНІНСЬКИЙ ПРАПОР
3 стор. 29 серпня 1986 р.

Нагороди переможцям змагання

Центральний Комітет КПРС, Рада Міністрів СРСР, Всесоюзна Центральна Рада Професійних Спілок та Центральний Комітет ВЛКСМ розглянули підсумки Всесоюзного соціалістичного змагання за успішне проведення зимівлі худоби збільшення виробництва і закупок продуктів тваринництва в зимовий період 1985/86 року.

В прийнятій у цьому питанні постанові відзначається, що працівники сільського господарства та інших галузей агропромислового комплексу, активно включившись у практичне здійснення наміченого партією курсу на прискорення соціально-економічного розвитку радянського суспільства, організовано провели зимівлю худоби, забезпечили збільшення виробництва продукції тваринництва. В цілому по країні за період зимівлі в основному за рахунок інтенсивних факторів досягнуто істотного зростання виробництва м'яса, молока, яєць, перевиконано план закупок цих продуктів.

Разом з тим зрослі можливості для підвищення продуктивності худоби і птиці, дальшого нарощування виробництва і закупок тваринницької продукції окремі колгоспи, радгоспи, районні агропромислові об'єднання використовували не повною мірою. В постанові названо союзні й автономні республіки, області, що не виконали планів закупок тваринницької продукції, знизили обсяги її виробництва.

Переможцями у Всесоюзному соціалістичному змаганні визнано і нагороджено почесними Грамотами ЦК КПРС, Ради Міністрів СРСР, ВЦРПС і ЦК ВЛКСМ: РРФСР, Українську РСР, Білоруську РСР, Литовську РСР, Молдавську РСР, Таджицьку РСР, 34 автономних республіки, краї та області, 200 сільських районів, 1009 колективів колгоспів, радгоспів, міжгосподарських та інших підприємств, підсобних сільських господарств промислових підприємств та організацій.

Визнано за доцільне продовжити Всесоюзне соціалістичне змагання за успішне проведення зимівлі худоби, збільшення виробництва та закупок продуктів тваринництва в зимовий період 1986/87 року.

Центральний Комітет КПРС, Рада Міністрів СРСР, ВЦРПС і ЦК ВЛКСМ гаряче й сердечно поздоровили працівників колгоспів, радгоспів, інших підприємств та організацій — переможців у Всесоюзному соціалістичному змаганні, а також всіх його учасників і висловили тверду впевненість у тому, що вони й далі братимуть активну участь у соціалістичному змаганні, ударною працею й високими показниками в праці відповідатимуть на рішення XXVII з'їзду КПРС.

(ТАРС).

Людям на добро



Анатолій Миколайович БОЙКО — закрійник верхнього чоловічого одягу ательє мод «Люкс». На фабриці індпошиття і ремонту одягу трудиться три десятиріччя. Він завжди йде в авангарді соціалістичного змагання. Анатолій Миколайович майстер вищого класу. Змінні завдання виконує на 130—135 процентів, не допускає браку в роботі. Очолюваний ним колектив носить звання комуністичного.

Фото М. Пальчика.



В радгоспі-технікумі на підготовці ферм до зими працює ремонтна бригада. Під час літньої виробничої практики допомагають ремонтникам учні технікуму.

Колектив бригади очистив приміщення, відремонтував підлогу, на території ферми провів дезинфекцію.

На знімку: члени бригади М. В. ТРЕГУБ, М. М. ЧУРСІН, Ф. І. СКЛЯР, В. В. СИМЧИШИН, А. І. ЦАРЕНКО, О. Ф. ДІБРОВА упорядковують територію ферми.

Збори механізаторів

У тракторній бригаді колгоспу «Маяк» вже стало доброю традицією щотижня проводити збори механізаторів. От і минулого понеділка зібрались трудівники полів, щоб підбити підсумки зробленого, намітити плани робіт, розглянути інші питання.

Партгрупорг С. Вітюгов у виступі відзначив, що в цілому колектив виконав поставлені завдання. Переможцями трудового суперництва стали М. Хоцький та О. Дердієв. Перший з них показував приклад високопродуктивної праці на підготовці ґрунту під сівбу озимих. О. Дердієв відзначився на заготівлі кормів для громадського тваринництва. На його честь на флагштоці біля контори колгоспу піднято прапор трудової слави.

Колгоспники добре відгукнулись про робітника з БУ-5 М. Терещенка. З міста приїхав він на допомогу хліборобам, якісно відремонтував трактор і на лущенні стерні денні норми виробітку виконує на 115—120 процентів.

Бригадир механізаторів Б. Циганко поставив завдання на тиждень. Необхідно у комплексі проводити польові роботи, готуватись до сівби озимих. Першочерговим завданням землеробів є також якісна підготовка техніки до збирання соняшнику, кукурудзи та цукрових буряків. Кожному механізатору було доведено завдання на день і тиждень.

Голова колгоспу О. Федько, секретар парторганізації О. Бутко, всі присутні привітали механізатора М. Хоцького з нагородженням його медаллю «За трудову доблесть».

На зборах члени бригадної ради розглянули побідінку порушників трудової дисципліни А. Личмана та В. Шаповала. Їм знижено коефіцієнт трудової участі.

К. СЕРГІЄНКО.

Слідами неопублікованих листів

Житель селища Димитрове П. І. Бондаренко в листі до редакції скаржився на те, що через пошкоджену телевізійну антену на будинку № 14 по вулиці Комсомольській мешканці не мають змоги дивитися програму Українського телебачення.

Редакція направляла цю скаргу для вжиття заходів начальнику радіотелевізійного ательє А. О. Кваснику. Він повідомив, що при виконанні ремонтних робіт замінено кабель, антена працює нормально.

* * *

У листі до редакції А. Ф. Якушин скаржився, що в ательє «Силует» йому пошили костюм не з тієї тканини, яку він замовляв.

Редакція направляла цей сигнал на реагування директору фабрики індпошиття та ремонту одягу В. Ф. Чалаузову. Він повідомив, що касир-приймальник Н. Д. Вовк не виконала свого обов'язку, не наклеїла клаптика тканини в квитанції замовника, що викликало підозру в нього на заміну тканини.

Фактично А. Ф. Якушину пошили костюм з тієї тканини, яка була оформлена в його квитанції, тільки з іншого сувою.

Претензій до пошиття і якості замовник не мав.

На фабриці зі всіма касирами - приймальниками проведено семінар, на якому було звернуто увагу, щоб подібні випадки не повторювались.

Касира - приймальника Н. Д. Вовк позбавлено премії на 100 процентів за липень.

Чому борщ без капусти?

Розповім, як підвели мене торговельники. Вирішила я наварити смачного борщу на всю сім'ю на кілька днів. Усе було під рукою. А ось капусти не мала в домашньому господарстві. Оббігала чи не всі продуктові магазини в центрі міста, позаглядала в овочеві ларки і павільйони — ніде жодної капустини. Було це 25 серпня, в понеділок. Справді, важким днем виявився він для мене. А сім'я залишилась без борщу. Чи не соромно ото торговельникам серед літа не налагодити продаж овочів?

Це рядки з листа в редакцію робітниці швейної фабрики В. Колесник. До речі, сигналів від мешканців міста про погану торгівлю овочами надходить немало. Зокрема, скаржаться на неякісні овочі, на вузький їх асортимент.

Наша рейдова бригада побувала на місцях, в різних торговельних точках, і переконалася, що покупці праві. В магазині № 2 оптово-роздрібного плодоовочевого комбінату в торговому залі впала нам в око непривабліва картина. За прилавком лише кілька ящиків дрібних побитих помідорів, які пускати в реалізацію вже було б не варто. Продавець П. І. Попович сказала, що нестандартні помідори майже весь час постачають з колгоспу «Перемога». Така ж дрібна та в'яла лежала в контейнерах і капуста. Було ще в продажу трохи буряків та соусних кабачків. Але такі, що дивитися на них не хотілось.

Чи не на кожному кроці ми натрапляли на сліди байдужості і безгосподарності. Виникало питання, куди ж дивляться керівники комбінату і санепідемстанція.

Овочевий павільйон від цього магазину, що розташований біля СШ № 1, тривалий час закритий. Продавців усунули від роботи за грубе порушення трудової дисципліни. В павільйоні лишилися догнивати купи овочів.

Побували ми і в павільйоні «Овочі — фрукти» від магазину № 20 відділу робітничого постачання виробничого об'єднання «Олександріявугілля». Як тільки продавці дізналися, хто ми і з якою метою ведемо перевірку, одразу почали скаржитися на неякісний товар. З бази в павільйон завезли 80 кілограмів напівзіпсованих яблук. Помідори завозять теж нестандартні. Такий товар, як говориться, не йде. В день нашого візиту в продажу не було капусти, картоплі, моркви. Приміщення павільйону погано обладнане, тож продукція швидко псується. Як виявилося пізніше, жоден з магазинів плодоовочевого комбінату не справляється з планом по продажу овочів населенню в заданому асортименті.

Наприклад, у магазин № 4 цього року не надходили в реалізацію часник, вишні, огірки, мало було цибулі і картоплі. Під час перевірки в продажу були кавуни, перець, помідори, буряки, морква, сухофрукти, качани кукурудзи. А ось капусти не було. До речі, наявний товар частково не відповідав вимогам стандартів. Іншими словами, високою якістю він не відзначався. Продавці в один голос заявили, що з бази надходять у торгівлю овочі не перебрані. Доводиться лишати робоче місце за прилавком і перебирати їх.

Негативно впливає на роботу те, що комбінат не уклав з колгоспами договорів про закупівлю овочів. Отже, тепер торговельники їдуть за товаром навмання.

Продавці магазину № 1 цього ж комбінату одразу похвалилися, що план по реалізації товарів вони виконують на 100 процентів. А що за цифрою?

Жвава торгівля починається лише в третій декаді місяця, бо саме тоді збільшується потік овочів. Вдаються до штурмівщини тому, що не налагоджено тісних ділових контактів з господарствами. Що везуть? Все, що вдається роздобути на місцях. При такій поспішності про якість товару взагалі забувають. Чи не тому навіть на вітрину в магазині виставляють овочі, що вже втратили товарний вид. Хіба така торгівля вимагається сьогодні?

Це запитання ми адресуємо керівникам плодоовочевого комбінату. Треба не скаржитися на проблеми, а по-господарськи розв'язувати їх.

Побували ми і на Користівській плодоовочевій базі. Приміщення тут для приймання і зберігання овочів узимку ще повністю не готові. Окремі з них необладнані як слід, в інших не завершено ремонт, незадовільно вентилюються. Сюди кілька разів з колгоспів привозили кавуни. Але база не приймає їх. Завідуючий М. Д. Євтушенко мотивує тим, що на заготівлю кавунів немає плану. Машини або простоюють, або повними вертаються назад. Факти свідчать, що заготівельники і торговельники ще не перебудували своєї роботи з урахуванням сьогоднішніх вимог.

Ось чому біля овочевих прилавків часто-густо виникають черги. Ось чому справедливі нарікання покупців на незадовільну роботу працівників торгівлі. Потрібно міняти підхід до діла.

Рейдова бригада: О. ФЕДАН, О. ЧЕРНОВ, В. ХОДОСЕНКО, К. КУЛЯВІН, Л. КАРГІНА, В. МІСЮРА — чергові громадської приймальні «Ленінського прапора».

«Ораза» — лікувальний препарат





Серійний випуск препарату «Ораза» в гранулах для лікування шлунково-кишкових захворювань почало Одеське виробниче хіміко-фармацевтичне об'єднання імені 60-річчя СРСР.

Перші партії нового лікувального препарату відправлено до аптечної мережі України і союзних республік.

На знімках: зліва — активні учасники реконструкції виробництва і освоєння серійного випуску нового лікувального препарату — контролер ВТК, секретар партійної організації вітамінного виробництва Одеського виробничого хіміко-фармацевтичного об'єднання імені 60-річчя СРСР Л. П. Лядовська і передовий машиніст етикетувальної машини О. Г. Присяжнюк (ліворуч); справа — лікувальний препарат «Ораза».

Фото І. Павленка. (Фотохроніка РАТАУ).

СПОРТ

Перемога над лідером

Чергову зустріч футболісти новопразького «Автомобіліста» провели на своєму полі. Вони приймали лідера другої групи команду «Чайка» з Світловодська.

Кожний гравець віддав боротьбі всі сили, здібності. Атакуючі дії наших земляків принесли перший успіх на 31 хвилині матчу, коли нападаючий Віктор Федоренко відкрив рахунок. Через деякий час В. Федоренко знову посилає м'яч у ворота суперників.

Друга половина зустрічі проходила в обопільних атаках. Але змінити рахунок не вдалося жодній команді. Перемігши з рахунком 2:0 сильного суперника, футболісти новопразького «Автомобіліста» привернули увагу численних уболівальників до своєї команди.

В. ІВАНОВ.

У КОЛІ СІМ'Ї

Катюша, Ромашка і сонце

Оченята у Катюші, як маленькі тернинки. Синє платтячко з рюшиками і великі білі банти. Ось зараз вона почне співати, а потім розкаже віршик. Для мами, тата, бабусі, братиків Саші й Ігоря, для сестрички Лариси.

В сім'ї Іванових Катюша найменша, їй всього три роки. Хоча, коли запитують, скільки їй літ, дівчинка так серйозно й довірливо відповідає «аж три».

Візьме Катя козеня Ромашку й носить на руках, приколихує. — Мамо, дивися, я його, як дитину несу.

Крім Ромашки є ще цапки Циган і Білобрисий. Діти їх усіх однаково люблять, годують, граються з ними. Найбільш уважний до них Саша, старший із юних Іванових. А Ігор дбайливо господарює біля кроликів. Траву їм рвуть всією сім'єю. Дівчатка більше допомагають мамі на кухні. Двір разом підмітають і на городі поряд з батьками. Олександр Іванович постійно щось експериментує: як краще посадити картоплю, і щоб огірки зайняли якнайменше місця, і помідори обробити за новою технологією.

Працює він на розрізі «Верболозівський», а Юлія Дмитрівна — в міській лікарні № 2. Про Олександра Івановича говорять: чудовий спеціаліст, хороший товариш. На розрізі працює чотири роки. Машиніст екскаватора. Сам любить працю і дітей до цього привчає. У вільні хвилини розповідає хлопцям про свою професію.

Саша й Ігор вчаться в школі, Лариса й Катя ходять до дитсадка. Часто ранком бачу, як Саша проводжає сестричок.

Олександр Іванович говорить, що всьому хорошому дітей навчила дружина, а вона всі заслуги приписує йому. Уже цих слів достатньо, щоб зрозуміти: в цій дружній сім'ї немає чоловічої чи жіночої роботи, а є спільна турбота про все. В кого більше часу, хто раніше прийде додому, той і займається господарськими справами.

Пам'ятаю, минулої весни зустріла Олександра Івановича у Новій Празі. Йшов він із магазину «Спорттовари» задоволений і щасливий. А в руках — сумки з волейбольним та футбольним м'ячами, дитячими костюмами і бадмінтоном. Мало не всю зарплату витратив. Та що гроші! Головне — щоб сини й дочки росли здоровими і міцними.

Кожного ранку, в будь-яку погоду вибігають вони в трусиках і маєчках на подвір'я і, посміхаючись сонцю чи дощу, виконують простенькі вправи. Потім рухливі ігри. А скільки енергії з'являється, бадьорості! І найбільше радості у Катюші. Її маленькі рученята так вправно і легко повторюють усе, чому вчить Саша, що кожен, хто побачить цю картину, обов'язково замилується крихітною спортсменкою.

День народження у Катеринки весною, в травні, коли вся земля утопає в зелені і квітах, а сонце щедро розсипає свої ласкаві промінці. Такою звикла вона бачити свою маленьку планету. На її нехитрих малюнках — усміхнене сонечко, голубе небо, і нехай все це буде завжди тільки таким — мирним і щасливим.

Т. ЛОЗОВА.

То писанина, то біганина

ПІД ГОСТРИМ КУТОМ

Чи не доводилося вам «діставати» краник для газового стояка? Ні? То ви щаслива людина. А мені ось довелося зазнати мороки з цим краником.

Річ це дуже проста. Залізячка довжиною 6—7 сантиметрів і маленька гайка. Коштує півтора карбованця. Та справа не в грошах. А в тому, що зробили в «Міжрайгазі» з цієї дрібнички цілу проблему. Щоб купити краник, треба затратити на це 1—2 дні, як мінімум.

Посудіть самі. Спершу треба знайти бухгалтерію, де ці крани виписують. Не кожен вам розкаже, де контора, бо розташована вона в закутках дворів. Нарешті, як кажуть, язик допоміг знайти бухгалтерію «Міжрайгазу».

Тут виписали мені папірця і сказали, щоб заплатила 1,5 карбованця в ощадкасу, що по вулиці Луначарського. Пішла туди, постояла в черзі. Заплатила.

Вертаюсь у бухгалтерію, а тут перерва на обід. Почекала годину. Нарешті виписали накладну і відправляють з нею на склад кілометрів за 2,5—3 на східну околицю міста, куди не їздять автобуси.

Приходжу сюди, а тут саме десь комірник відлучився. Почекала ще 15 — 20 хвилин. Та ось бажаний кран в руках. Ху-у, аж жарко стало. Але ходіння не кінчаються. Зі складу знов треба вертатись в бухгалтерію, де поруч ремонтне відділення.

Прийшла, дочекалася черги. Нарешті записали мою адресу і сказали, щоб чекала майстра. Отже, ще доведеться на день проситися з роботи...

А чому не зробити так. По замовленню споживача газу прийшов слюсар, поставив новий краник, виписав квитанцію за деталь і за роботу. Ось і все. І газівникам менше писанини, і замовникам менше біганини.

Не втерпіла я, запитала газівників, чому не роблять так.

— То залізо. Воно важке. Ми возитися з ним не будемо...

А краник важить якийсь десяток грамів. Взяти сотню з собою, всього на кілограм затягне. Яка ж це вага? На мою думку, в «Міжрайгазі» не можуть звільнитися від тягаря бюрократизму. А перебудовуватися треба. Бо так велить сьогодні час.

Р. СЕВЕРИН,
робітниця.

Тво редактора
В. УРСАТЬЄВА

Оголошення, довідки

ШАНОВНІ ОЛЕКСАНДРІЙЦІ І ГОСТІ МІСТА!

Запрошуємо Вас на передсвятковий ярмарок, який відбудеться 30 серпня 1986 року о 7 годині на території біля стадіону «Шахтар».

До ваших послуг підприємства торгівлі Олександрійської райспоживспілки пропонують широкий асортимент сільгосппродуктів, овочів і фруктів, промислових товарів, книг, продукції власного виготовлення підприємствами комбінату громадського харчування, хлібобулочні вироби харчокомбінату райспоживспілки та інші товари.

На ярмарку ви зможете придбати всі необхідні товари до свята, подарунки.

Ласкаво просимо на ярмарок!

Правління райспоживспілки.

В зв'язку з тим, що з 1 вересня 1986 року розпочинається сезон цукроваріння, Олександрійському цукрозаводу потрібні на постійну і сезонну роботу

шофери, трактористи,
машиністи буртовкладальних машин 4—5 розряду,
бульдозеристи 5 розряду,
машиністи крана на гусеничному ходу-кранівник автомобільного крана,
машиністи паровоза,
помічники машиніста тепловоза,
стрілочники,
складачі поїздів,
лебідники,
вантажники,
вагарі,
машиністи живильних насосів,
машиністи деаераторів,
апаратники хімводоочистки,
машиністи насосної установки по перекачуванню мазуту,
слюсарі-ремонтники (чергові) по обслуговуванню обладнання теплоелектроцентралі,
слюсарі-ремонтники по монтажу обладнання трубопровода 4—5 розряду,
газорізальники 3, 4, 5 розрядів,
слюсарі-ремонтники 3, 4, 5 розрядів,
електромонтери по обслуговуванню і ремонту електрообладнання заводу і ТЕЦ 2, 3, 4, 5 розрядів,
теслярі-столяри 2, 3, 4 розрядів,
штукатури-малярі 2, 3, 4 розрядів,
мулярі 2, 3, 4 розрядів,
підсобні робітники 1—2 розрядів,
коваль 5 розряду.
Робітники інших технологічних професій.

Проїзд на роботу транспортом підприємства. На заводі працює їдальня по знижених цінах, є дитячий садок.

Робітникам видається паливо по пільгових цінах, жом (при наявності худоби).

Постійним сезонним робітникам тривалість роботи у сезон виробництва зараховується в загальний стаж, як робота за один рік.

За довідками звертатися у відділ кадрів цукрозаводу.

Адміністрація.

ОЛЕКСАНДРІЙСЬКЕ МІСЬКЕ ВІДДІЛЕННЯ БЮРО ПО ПРАЦЕВЛАШТУВАННЮ НАСЕЛЕННЯ ЗАПРОШУЄ НА РОБОТУ В РЕМБУДУПРАВЛІННЯ КІРОВОГРАДСЬКОГО ОБЛРЕМБУДТРЕСТУ:

водіїв,
тракториста,
теслярa,
столярів,
штукатурів-мулярів,
газозварювальника.

За докладнішими відомостями звертатися в Олександрійське міське відділення бюро по працевлаштуванню населення за адресою: м. Олександрія, вул. Шевченка, 91.

Адміністрація.

Загублене посвідчення, видане Дніпродзержинським середнім професійно-технічним училищем № 61 на ім'я Лукашової Наталії Миколаївни, вважати недійсним.

Колектив СШ № 13 висловлює глибоке співчуття працівнику по обслуговуванню технічних засобів навчання Стріленку Василю Порфировичу з приводу передчасної смерті його дочки

СТРІЛЕНКО ВІРИ ВАСИЛІВНИ.

Колектив Олександрійської СШ № 10 висловлює глибоке співчуття вчителям Василю Порфировичу і Галині Архипівні Стріленкам з приводу передчасної смерті їх дочки

ВІРИ.

«ЛЕНИНСКОЕ ЗНАМЯ» — орган Александрийских городского и районного комитетов Компартии Украины, городского и районного Советов народных депутатов Кировоградской области (выходит на украинском языке).

АДРЕСА РЕДАКЦІЇ:
317900, м. Олександрія,
вул. Шевченка, 74.

ТЕЛЕФОНИ: редактора — 2-23-45, відділів: партійного життя — 2-24-33, промисловості—2-36-63, сільського господарства—2-27-93, відповідального секретаря — 2-35-63, відділу листів — 2-01-43, приймальні — 2-22-32, бухгалтера — 2-27-93.

Спосіб друку високий. Газету виготовили поліграфісти: лінотиліст М. Г. Матюшенко, складачі В. Є. Приходько, М. Г. Матюшенко, друкар О. Д. Кучеренко.

Олександрійська міська друкарня Кіровоградського облуправління у справах видавництв, поліграфії і книжкової торгівлі. м. Олександрія, вул. Шевченка, 81.
Індекс 62065. Телефони: 2-31-35, 2-34-70. Тираж 28180. Обсяг 1 друк. арк. Зам. № 7065.

ПРОЛЕТАРІ ВСІХ КРАЇН, ЄДНАЙТЕСЯ!

ГАЗЕТА НАГОРОДЖЕНА ПОЧЕСНОЮ ГРАМОТОЮ ПРЕЗИДІЇ ВЕРХОВНОЇ РАДИ УРСР

Ленінський ПРАПОР

ОРГАН ОЛЕКСАНДРІЙСЬКИХ МІСЬКОГО ТА РАЙОННОГО КОМІТЕТІВ КОМПАРТІЇ УКРАЇНИ, МІСЬКОЇ ТА РАЙОННОЇ РАД НАРОДНИХ ДЕПУТАТІВ КІРОВОГРАДСЬКОЇ ОБЛАСТІ

Серпень
30
Субота
1986
№ 139 (10447)
Ціна 3 коп.
Газета виходить у вівторок, середу, п'ятницю, суботу.

ГАЗЕТА ВИДАЄТЬСЯ З 26 БЕРЕЗНЯ 1919 РОКУ

1 вересня — День знань

ЗДРАСТУЙ, ШКОЛО!



Перший раз у перший клас

Цей знімок наш фотокореспондент зробив напередодні нового навчального року в Користівській середній школі імені А. П. Гайдара. Оленка ІВАНЧЕНКО 1 вересня вперше сяде за парту, щоб вирушити в Країну Знань.

Ось і закінчилися канікули. Першовересень скликає радянську юнь до школи. Початок навчального року в нашій країні співпадає з Днем знань. І це глибоко символічно. Бо саме цей день стає початком великого походу в Країну Знань.

В нинішньому навчальному році за парти шкіл міста і району сяде понад 19 тисяч учнів, 230 з них прийдуть до школи вперше. Їм буде приділено найбільше уваги, батьківського тепла, ласки. До прийому шестиліток ретельно готувалися у школах. Для них виділено кращі класи, ігрові і спальні кімнати, підібрано знаючих учителів і вихователів.

У численний загін педагогів влилося 75 молодих спеціалістів. З хвилюванням чекають вони першого уроку. В нинішньому навчальному році почнеться він уроком Миру. Адже немає нічого святішого для радянських людей, як зберегти мир на землі — забезпечити спокійне і щасливе життя тим, хто сьогодні за партами.

В класи і навчальні аудиторії прийдуть ветерани Комуністичної партії і Великої Вітчизняної війни, передовики виробництва, працівники партійних і радянських органів, шефи.

Для загальноосвітньої школи нинішній навчальний рік буде відповідальним — необхідно із дня в день нарощувати темпи реалізації шкільної реформи, перебудовувати навчально-виховний процес так, щоб вивести школу на якісно новий рівень.

В місті і районі чимало вчителів, які добилися позитивних наслідків у навчанні і вихованні учнів. Серед них Т. Д. Гнененко з Лікарівської, Г. І. Прасуленко з Андріївської, К. В. Задорожна з Добронадіївської, М. І. Удовиченко з Новопразької сільських шкіл, Т. І. Зенченко, С. М. Коваленко, О. Я. Оченаш, М. Я. Іоненко, М. М. Крупська з міських шкіл №№ 2, 1, 14, 6; 15 та багато інших. Научність, висока ідейність їх уроків, систематичне вивчення праць В. І. Леніна, партійних документів сприяють формуванню в учнів комуністичної переконаності, моральності, працелюбства.

1 вересня гостинно відчинять свої двері перед молоддю технікуми, училища Олександрії. Педагогічні колективи цих навчальних закладів будуть працювати над впровадженням у життя Основних напрямів перебудови вищої і середньої спеціальної освіти.

Отже, попереду в учнів і вчителів велика робота. В добру путь!

Рапортують шахтарі

Прапор у надійних руках

Два квартали підряд утримує перехідний Червоний прапор виробничого об'єднання «Олександріявугілля» колектив райенергоуправління. Трудівники підприємства спрямовують зусилля на прискорення виробництва. Суть змагання, яке широко розгорнулося в цехах і на дільницях, — добитися кращих результатів при менших затратах.

Це не просто гасло для енергоремонтників, а правило роботи. І цифри красномовно свідчать самі про себе. Так, план по реалізації продукції за сім місяців виконано на 104,4 процента, додатково реалізовано її на 64 тисячі карбованців. Обсяг реалізації зріс проти відповідного періоду минулого року на 8,5 процента. Продуктивність праці підвищено на 5 процентів проти завдання.

Значна заслуга в загальному успіхові належить трудівникам центральної служби релейного захисту автоматики, вимірювань і телемеханіки, де начальником комуніст Б. Т. Денисенко. Цей колектив п'ять разів виборював першість у змаганні.

Не раз призові місця в трудовому суперництві займали спеціалізована дільниця по наладці теплоавтоматики та ремонту контрольно - вимірювальних приладів (начальник член КПРС П. І. Черненко), спеціалізована дільниця по наладці технологічного пилоловлюючого і теплового устаткування, очолювана комуністом В. І. Самінським.

В індивідуальному змаганні відзначаються електромонтер О. Б. Мамедов, слюсарі по ремонту приладів А. П. Халявка, Л. П. Беруненко, В. П. Турбаївська, Е. І. Бовченко, газозварювальник О. Я. Коляда, електрослюсарі В. Л. Щербина, П. П. Кришан, слюсарі Н. О. Кривошеєва, А. М. Галас, І. І. Рижко, старші інженери В. Д. Віниченко, Є. Г. Костенко, виконувач робіт Л. П. Кошулько та багато інших.

В. ХОМЕЦЬКИЙ.

Зміна гірничого майстра Миколи Вікторовича Чумаченка — одна з кращих серед трудових колективів вуглерозрізу «Морозівський». Цей дружний колектив на розкриванні вугілля з початку року вийняв і відсипав у відвали більше двох мільйонів кубічних метрів наносів, виконавши план на 120 процентів.

На знімку: члени бригади роторного розкривного комплексу НКМЗ В. І. СМАЛЬ, О. Ф. КРИВОРУЧКО, І. Ф. КРАВЧЕНКО, В. О. МІЩЕВ, Л. Б. ЛАЗАРЕНКО, Л. Ф. ГОРБ.

ГРАМОТИ МІНІСТЕРСТВА

За високі успіхи у соціалістичному змаганні Міністерство вугільної промисловості СРСР нагородило грамотами групу трудівників підприємств виробничого об'єднання «Олександріявугілля». В числі їх електрослюсарі брикетної фабрики «Димитровська» Д. Ф. Цимбал, М. С. Унтило, оператор пульта управління брикетної фабрики «Байдаківська» В. І. Ільченко, електрозварювальник райенергоуправління М. І. Стеблина, машиніст тепловоза вантажно-транспортного управління М. В. Солдатенко, електрослюсар управління по монтажу, демонтажу і ремонту гірничошахтного устаткування В. М. Подуст.

А. ЛОКШИНА.



ЗАВТРА—ДЕНЬ ШАХТАРЯ

СЛАВА ВАМ, ГІРНИКИ!

Резерви—в дію

ДО ВИЩИХ РУБЕЖІВ

За останні кілька років умови роботи гірників розрізу «Верболозівський» помітно ускладнилися, шлях до вугілля став важчим. Зрозуміло, що й зусиль треба докладати більше, проявляти наполегливість, ініціативу. Саме так, завзято, працюють гірники.

Колектив протиставляє труднощам зібраність, організованість, дисципліну.

Щоб іти в авангарді змагання, треба не тільки закріплювати, а й поступово примножувати успіхи. На це і націлюють себе верболозівці. Наприклад, значно удосконалили свою роботу механізатори транспортновідвального комплексу, де начальником дільниці Ю. С. Петренко. Для цього їм довелося змінити технологію розкривання вугільних шарів, переобладнати свою техніку.

План для транспортновідвального моста в цьому році зріс проти попереднього на 15 процентів. Тож мостовики працюють так, щоб взяти від техніки все. На їхньому надплановому рахунку за сім місяців більше 200 тисяч кубометрів породи. Тобто свій робочий графік вони випереджають з початку року на декаду.

Високопродуктивно на розкриванні вугілля трудиться також екіпаж екскаватора ЕКГ-5А № 8, де старшим машиністом М. І. Курінний. Він вийняв і відвантажив на автотранспорт 626 тисяч кубометрів породи, що на 86 тисяч кубометрів більше завдання. Екіпаж поставив мету досягти за рік мільйонного рубежу і підкріплює дане слово ударною працею.

Відмінно також трудяться на розкриванні екіпажі екскаваторів, які очолюють Г. К. Константінов та В. П. Мамалат. У загальному успіхові значна їхня заслуга. І результат радує — 536 тисяч кубометрів породи додатково до плану відсипали у відвали розкривники з початку року.

Добре відомо: коли є широкий фронт роботи для вугільників, то вони не підведуть. Напередодні свого професійного свята — Дня шахтаря є чим похвалитися вуглевидобувникам розрізу. На їхньому надплановому рахунку більше 20 тисяч тонн палива. Найбільшу ленту в цей успіх внесла бригада екскаватора ШРС-280. Тут відзначається машиніст В. В. Чаус. Успішно потрудилася і бригада І. Г. Донця. Гірники впевнено тримають курс на приско.рення.

Г. ТІТОВА.

Високі нагороди за працю

Повним кавалером знака «Шахтарська слава» усіх трьох ступенів став головний механік розрізу «Верболозівський» В. М. Гриценко. Цієї відзнаки Володимир Микитович удостоєний за багатолітню бездоганну працю, значний вклад у підвищення ефективності виробництва.

Знаком «Шахтарська слава» II ступеня нагороджені машиніст екскаватора розрізу «Морозівський» М. В. Музиченко, прохідник шахти «Світлопільська» М. А. Переверзєв.

Знака «Шахтарська слава» III ступеня удостоєні машиніст екскаватора розрізу «Морозівський» О. І. Буряченко, машиніст екскаватора розрізу «Верболозівський» В. В. Горбенко, машиніст електровоза шахти імені Ленінського комсомолу О. М. Горьковенко, гірник шахти «Верболозівська» В. П. Ємелін, електрослюсар розрізу «Верболозівський» А. Г. Добридень та інші передовики виробництва.

А. МИКОЛАЄВА.

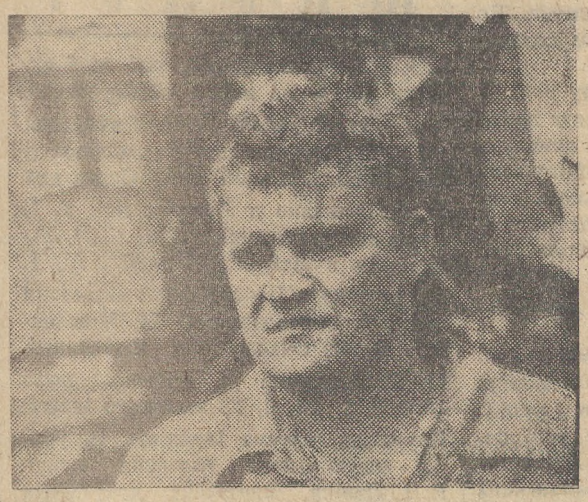

Комуніст Петро Романович ОЛЬХОВИК після служби в армії прийшов працювати на Протопопівську дільницю вуглерозрізу «Бандурівський». Тут здобув спеціальність машиніста екскаватора. Зараз на добуванні вугілля екскаватором Е-2503 планові завдання значно перевиконує. Він групкомсорг комсомольсько-молодіжного колективу, громадський інспектор по техніці безпеки.

Петра Романовича нагороджено нагрудними знаками: «Ударник XI п'ятирічки» та «Молодий гвардієць XI п'ятирічки».

Фото М. Пальчика.

Майстерність

Ім'я Григорія Васильовича Кузьменка добре відоме серед гірників виробничого об'єднання «Олександріявугілля». Знають його, як знатного шахтаря, умілого керівника колективу, людину великої душі. Майже вся його трудова біографія пов'язана з вугільною промисловістю. Багато років Г. Кузьменко працював на шахті «Верболозівська». Тут виріс від рядового гірника до начальника дільниці.

Колективи, які довелось у свій час очолювати Григорію Васильовичу, як правило, добивалися рекордних результатів, швидко ставали маяками змагання. Є у ньому якась внутрішня сила, впевненість, переконаність в успіхові, яка передається в процесі роботи побратимам - шахтарям. Уміє Григорій Васильович вдихнути в колектив свіжий струмінь, настроїти і згуртувати його на ударну працю.

Звичайно, допомагає в роботі те, що Г. Кузьменко відмінно знає гірничу справу, володіє інженерними знаннями, сам від природи кмітливий, енергійний.

Коли стала до дії шахта імені Ленінського комсомолу, сюди на першу видобувну дільницю направили Г. Кузьменка. Доручили очолити молодий колектив. На перших порах довелося долати багато труднощів. Складні гірничогеологічні умови, неузгодженість у налагодженні технологічного процесу, та й кадри були недосвідчені. Все довелося вирішувати на ході: і організовувати роботу в лаві, і згуртовувати людей, і навчати їх володіти технікою. Нерідко Григорій Васильович позаурочно залишався у вибої, особистим прикладом показував, як треба працювати.

Сьогодні перша видобувна дільниця на новій шахті одна з кращих. З початку року вона видала на-гора понад план 13,9 тисячі тонн палива. Навантаження на лаву складає 1173 тонни вугілля при завданні 1107 тонн.

Л. ФОТЕСКО.

Ним пишаються

ЗАСЛУЖЕНИМ авторитетом і повагою користується в колективі гірників шахти «Світлопільська» підземний електрослюсар О. М. Зеленьов. Про нього кожен скаже: «Надійна людина». Справді, на Олександра Миколайовича можна в усьому покластися.

Прийшов він на шахту юним хлопчиною в 1973 році, одразу після закінчення профтехучилища. На перших же порах зарекомендував себе завзятим і кмітливим робітником. Відчувалося, що професія електрослюсаря припала йому до душі. Та й характером Олександр належить до тих людей, хто обирає справу раз і назавжди.

Незабаром О. Зеленьова призвали на службу до лав Радянської Армії. Запевнив друзів, що обов'язково повернеться на рідну шахту. Так і зробив, через два роки знову він спустився у вибій, ремонтував електроустаткування. Тепер це був уже загартований шахтар.

Поступово приходили трудові успіхи. В 1979 році Олександру Зеленьову доручили очолити бригаду електрослюсарів на підготовчій дільниці. Ініціативний, трудолюбивий, щедрий і відвертий душею, він зумів швидко згуртувати молодий колектив. Тут створилася хороша атмосфера довіри і взаємовиручки. Адже без цього в шахті, де на кожному кроці потрібна пильність, готовність протистояти стихії, просто не обійтися. Тож природно, що цьому колективу під силу будь-які завдання. А головне в його діях — забезпечувати високопродуктивну працю прохідницьких бригад дільниці.

Бригада О. М. Зеленьова не раз виходила переможцем соціалістичного змагання, а Олександру Миколайовичу вже кілька разів присвоювали звання кращого за професією, портрет його заносили на Дошку пошани шахти і виробничого об'єднання «Олександріявугілля». Знатного гірника нагороджено орденом Трудової Слави III ступеня та знаками «Шахтарська слава» II і III ступенів.

М. МУДРЕЦЬ,
старший інженер.

Риси нашого сучасника

Дмитро Савчук і його бригада

У трудовій біографії Дмитра Трохимовича Савчука, старшого машиніста екскаватора розрізу «Морозівський», немало славних сторінок. Праця його у вугільній промисловості відзначена орденами «Знак Пошани», Жовтневої Революції, знаками «Шахтарська слава» II і III ступенів, численними грамотами і подяками.

На рахунку бригади, яку він очолює ось уже 10 років, не один мільйон тонн видобутого вугілля. За цим колективом давно закріпилася добра слава. Колишні трудові рекорди також давно стали нормою в роботі механізаторів. Скажімо, якщо раніше вони видобували за рік 200—250 тисяч тонн палива, то з початку нинішнього року вже видобули його 185 тисяч тонн, що на 5 тисяч тонн більше плану.

Передова бригада вирішила досягти 300-тисячного рубежу. Не звикла вона спочивати на лаврах, задовольнятися досягнутим. Весь час бригадир націлює своїх хлопців на більш високі рубежі. Це стало неписаним правилом для екіпажу.

Ні, не за славою ганяється Савчук і його бригада. Не задля неї механізатори штурмують нові висоти у праці. Мета їхня — дати країні побільше вугілля.

Успіх же, як відомо, сам по собі не приходить. Робота у гірників нелегка — в три зміни. І в спеку, і в мороз, і в дощ, і в туман — вони за важелями машини. Недарма їх називають людьми шахтарського гарту, міцної закваски.

Савчук не належить до людей, про кого кажуть «здоровань». Худорлявий, з добрим відкритим лицем. Є в ньому щось таке вічно хлоп'яче. А от характер — вольовий, наполегливий. Люди з таким характером, як правило, швидко займають лідерство у робочому строю. До таких тягнуться інші, з них беруть приклад.

І його колеги — машиністи Василь Григорович Карпенко, Василь Васильович Андрющенко, Віктор Митрофанович Пугач, чимось похожі на Дмитра Трохимовича. Не тільки хваткою у праці, а й характером. Певно, за роки спільної роботи передалися їм кращі риси бригадира — невспокоєність, наполегливість, кмітливість.

На розріз «Морозівський» Савчук прийшов уже зрілим екскаваторником. До цього два роки працював на розрізі «Бандурівський». На новому місці якось швидко і непомітно вписався в колектив. Управляв потужною машиною не просто впевнено, а якось тонко, легко, ніби граючись. А в думці постійно бажав ще шліфувати майстерність і відточував її.

Змінний виробіток Савчука став ніби еталоном для його товаришів. Кому ж не хочеться досягти рекорду?

Коли прийшов на розріз новий крокуючий екскаватор ЕШ-5/45, доручили його Савчуку, запропонували підібрати і очолити бригаду. Люди охоче йшли до Дмитра Трохимовича, хоч і знали, що він часом надміру вимогливий. Але перш за все він вимагав від себе, сам сповна віддавався роботі.

Якось Савчуку запропонували поділитися досвідом на заняттях у школі комуністичної праці. Охоче згодився, а далі став добрим робітничим вчителем. Всі, хто пройшов «школу Савчука», добре зрозуміли, з чого складається формула успіху. Починається вона із самодисципліни і відповідальності, а закінчення їй немає. Бо резерви робочого місця невичерпні — це і в теорії, і на практиці довів Савчук.

Здається, немає таких відзнак за успіхи в змаганні, яких би не одержував Дмитро Трохимович. Ордени, медалі, значки ударника п'ятирічок, подяки, грамоти... Не раз його портрет заносили на Дошку пошани. Ось і за перше півріччя нинішнього року Савчуку присвоєно звання кращого машиніста екскаватора по виробничому об'єднанню «Олександріявугілля».

Дорогою реліквією став для бригади перехідний вимпел «Переможцю соціалістичного змагання», який залишили колективу на вічне зберігання. Цей виняток зробили тому, що екіпаж володів вимпелом більше року безперервно. А суперники по змаганню були сильні, майстерні. І все ж бригада Савчука нікому не поступилася першістю.

На ударній вахті в честь XXVII з'їзду КПРС ця бригада першою взяла підвищені зобов'язання і з честю дотримала слово — 25 лютого завершила план двох місяців, а до кінця роботи партійного форуму видобула додатково 2,5 тисячі тонн вугілля.

І зараз цей дружний екіпаж задає тон у змаганні, вписує нові, яскраві сторінки у свою трудову біографію. А заспівувачем ударної праці, як і годиться, виступає бригадир, невтомний гірник Дмитро Савчук.

В. КОЛЕСНИКОВ,
член Спілки журналістів СРСР.

Давати учням глибокі і міцні знання—

головне завдання радянської школи



Учитель... Велике навантаження несе це слово. А людина, яка обрала професію вчителя, постійно відчуває велику відповідальність не просто за учнів, а й за свою майбутню зміну.

Віра Михайлівна Мирко після закінчення Кіровоградського педінституту стала вчителем фізики і математики. З любов'ю передає свої знання учням. Зараз В. М. Мирко директор Березівської 8-річної школи.

Чимало часу віддає Віра Михайлівна громадській роботі. Вона пропагандист школи основ марксизму-ленінізму, в якій навчаються механізатори другої тракторної бригади колгоспу «Заповіт Леніна», депутат Протопопівської сільської Ради.

Фото М. Пальчика.

Першовересень

Вересень веселий
Завітав до нас.
Ми прийшли до школи,
Кожен у свій клас.

Сонце. Квіти. Радість
І розлив пісень.
Батьківщина-мати
Нам дала цей день.

Будемо учитись
Всі лише на «п'ять».
Все для нас цікаве,
Все ми хочем знати —

Космос і планети,
Ріки і моря...
Ми несем у серці
Леніна ім'я.

Олеся ЄРЕМЕНКО.

Вітають з святом

Напередодні Дня шахтаря до редакції надійшов лист від учнів 2 класу Олександрійської школи-інтернату для дітей-сиріт. Вони просять щиро привітати адміністрацію, партійний, профспілковий комітети, всіх працівників вуглерозрізу «Морозівський» з професійним святом Днем шахтаря. Бажають своїм шефам здоров'я, успіхів у праці на благо рідної Вітчизни.

Діти вдячні за те, що до нового навчального року шефи відремонтували класну та ігрову кімнати, закупили іграшки, технічні засоби.

Тож прийміть, шановні товариші, ці щирі слова, що йдуть від дитячого серця.

Від редакції: Хочеться додати, що між дитячим і робітничим колективами існує хороша щира дружба. І служить вона добрим помічником у праці і навчанні.

Методична робота в школі

В умовах реалізації реформи школи особливого значення набуває робота по підвищенню кваліфікації вчителів.

Ключовою фігурою вирішення проблеми підвищення якості навчально - виховного процесу є вчитель. Як би не зміцнювалась навчально-матеріальна база, яку б допомогу не подавали школі базові господарства, громадськість, — якість навчання й виховання залежить від учителя, від багатств його особистості, професійної майстерності.

Педагогічні колективи шкіл провели певну роботу по дальшому вдосконаленню педагогічної майстерності вчителів. Основний напрям цієї роботи — озброєння вчителів сучасними методами навчання й виховання, зокрема дальше підвищення педагогічної майстерності в проведенні сучасного уроку. Певних успіхів у цій справі добились окремі вчителі і навіть цілі педагогічні колективи. Так, уроки вчителів Користівської середньої школи імені А. П. Гайдара можна назвати відкритими: всі вони відповідають сучасним вимогам.

Небагато часу в Червонокам'янській середній школі навчаються і виховуються шестилітки, а вже сьогодні ми можемо говорити про те, що в школі набуто передовий педагогічний досвід.

Всім відомі критичні зауваження, висловлені на партійних з'їздах щодо рівня вихованості учнів, зокрема нехтування таким важливим засобом, як вивчення і врахування їх індивідуальних особливостей в процесі навчання й виховання. Педагогічний колектив Головківської СШ працював над цією проблемою, ефективно використовує таку форму роботи, як проведення педагогічного консиліуму.

Можна назвати ще ряд педагогічних колективів, які працювали творчо, зуміли перебудувати свою роботу відповідно вимог часу.

Проте відвідування уроків та їх аналіз свідчить, що значна частина уроків проводиться вчителями на низькому науковому та методичному рівні (Ульянівська СШ, Андріївська 8-річна школа). Однією з причин такого стану справ є низький рівень внутрішкільної методичної роботи.

З нового навчального року вводиться нове Положення про методичну роботу з учителями Української РСР. Однією з особливостей цього Положення є перенесення центру ваги роботи по підвищенню кваліфікації на внутрішкільну методичну роботу. А тому це ще більше зобов'язує керівників шкіл, вчителів піднести ефективність методичної роботи, озброєння вчителів сучасними методами навчання й виховання, розширення світогляду, підвищення інтелекту. Тепер в кожній школі будуть в основному шкільні методичні об'єднання, більш конкретно буде здійснюватись самоосвітня робота.

Співбесіди з керівниками шкіл, деякими вчителями, проведені районним відділом освіти, свідчать про те, що не всі товариші в достатній мірі проявили необхідну компетентність. Особливо вражає поверхове знання інструктивно-методичних матеріалів.

З нового навчального року школи переходять на новий зміст освіти і нові програми. Враховуючи допущені прорахунки, необхідно організувати в кожному колективі глибоке вивчення змін, внесених в організацію навчально-виховного процесу, врахувати їх при плануванні роботи.

Зміст методичної роботи повинен визначатись перш за все основними завданнями, які розв'язуються школою на даному етапі розвитку й удосконалення.

Завдання, поставлені партією щодо підвищення відповідальності, ініціативи, творчої активності кожного працівника, вимагають, щоб і методична робота ефективно впливала на розвиток цих якостей у педагогів, керівників шкіл.

Є. СЯДУРО,
завідуюча районним методичним кабінетом.

Добротворець

ВЯЧЕСЛАВА Мефодійовича Кумейка в Олександрійському середньому профтехучилищі № 33 знають не тільки як майстра виробничого навчання, а й як талановитого музиканта. Любить він мистецтво всім серцем. І все, що вміє сам, прагне передати молоді. В позаурочний час Вячеслав Мефодійович керує фольклорним ансамблем «Веселі ложкарі», навчає учнів мовою мистецтва розповідати про найважливіше — любов до рідної Вітчизни, натхненну працю радянського народу, мир і дружбу народів.

Колектив ансамблю виступає на підприємствах, в установах, навчальних закладах. І всюди глядачі тепло зустрічають аматорів. На районних і обласних оглядах успішно виступали ложкарі.

В репертуарі ансамблю варіації на теми українських пісень, пісень років Великої Вітчизняної війни, танцювальні мелодії, інші твори.

Вячеслав Мефодійович — заслужений працівник культури УРСР, а музичне товариство України неодноразово відзначало працю В. М. Кумейка грамотами. Та найвища нагорода для митця — довір'я вдячних учнів, глядачів.

К. БАШЛИКОВА.

Увага: досвід

Навчання грою

Ось-ось пролунає перший дзвінок, і школа гостинно відкриє двері для найменших школярів — шестиліток. З хвилюванням чекають цього дня і вчителі, і батьки.

Зі вступом до школи для малят починаються перші уроки відповідальності. Це кроки у нове життя, важливі і нелегкі. Але які педагогічні завдання не висувала б сучасність, незмінним залишається одне — любов до дітей. В їхніх поглядах довір'я й допитливість. У погляді дорослого — доброзичливість.

В минулому навчальному році в підготовчому класі навчалось 25 учнів. І вже з перших днів видно було, що всі вони різні. Чого хотілось від них нам з вихователькою класу? Навчити читати і рахувати? Так, звичайно. Але більш всього, щоб навчання було не примусовим, а охочим і радісним, щоб інтерес до знань у них не згас і в кінці року. До навчального процесу залучаю улюблених казкових персонажів: Буратіно, Незнайку, Мальвіну, Чебурашку, Зайця. Малюки з великим бажанням допомагають своїм героям вийти із скрутного становища, не помічаючи, що під час гри вивчають нове.

Граючись, малята легко засвоюють математичні поняття. Вони, як і їх ровесники, люблять рахувати на пальцях. Називаю число і прошу їх з закритими очима підняти пальці на руці — скільки потрібно. Швидко обходжу клас. Хто зробив вірно — тому закриваю долоні, хто помилився — тому говорю пошепки, що потрібно виправити. Ніхто не відчуває себе гірше чи краще іншого — дотримується таємниця.

Особливо люблять шестилітки віршовані задачі, наприклад:

По дорозі зайчик біг,
Ніс 7 яблук на пиріг,
Одне впало, покотилось,
Скільки яблук залишилось?

Ігри також практикую і на уроках навчання грамоти. Закріплюючи звук (м) та букву (ем), використовую гру «Магазин», де діти «купляють» тільки ті предмети, у назвах яких є звук (м).

Одним із важливих правил в роботі з шестилітками — вести розмову на рівних. Намагались разом з вихователем класу С. А. Зеленгур навчити дітей мислити, спостерігати, узагальнювати, а не запам'ятовувати механічно. Тому іноді доводилось і «помилятись».

— Ось перед вами на полотні 6 квадратів, — повідомляю малятам.

— Невірно! Сім! — шумить клас.

— Ой, пробачте, цього квадрата не помітила.

— Не квадрата, а трикутника! — збуджено вигукує з місця Володя Сівов. Виправляти «помилки» вчителя для нього задоволення.

Діти люблять таємниці, загадки. Вони часто шепочуться, повідомляючи один другому секрети. Охоче використовуємо це з вихователем в роботі.

Пропонуючи дітям певне завдання, проходжу між партами і малята шепочуть на вухо відповідь. Бувають і помилки, тоді пошепки пропоную: «Подумай!»

Шепіт їм необхідний. Так, шепіт, а не окрик, допомагає добитись уваги і зосередженості. Шестилітки вивчають і новий предмет «Світ навколо нас», спрямований на виховання у них любові до рідного краю, Батьківщини. Більшість уроків — цікаві екскурсії. Куди б не йшли: в поле, до лісу, в парк, на колгоспну ферму — всюди захоплюючі відкриття. Спостерігаючи за дітьми під час екскурсій та гри, ми маємо змогу краще пізнати кожного, його нахили, інтереси, риси характеру.

З перших днів занять у шестиліток виховується доброта, чуйне ставлення до товариша, вміння критично оцінити свої вчинки та вчинки однокласників. Малята змалку оточені близькими людьми, що працюють в колгоспі, тому постійно загострюємо їх увагу на тому, якою нелегкою працею дістається трудівникам ланів кожна зернина, кожен колосок. Шанобливо ставитись до хліба, берегти його повинні дорослі і малі.

На уроках наші вихованці активні, здатні логічно і образно мислити, добре розвинені фізично. Втоми під час трудового дня не відчувається. Отже, ідея навчати дітей з шести років нині успішно реалізована. Тим, хто вперше буде навчати шестиліток, потрібно зробити все, щоб діти були оточені ласкою і любов'ю, щоб їм хотілося поспішати до школи, щоб вона стала для них другим домом.

Л. ТОМАЗЕНКО,
вчитель початкових класів Новопразької СШ, відмінник народної освіти УРСР.

ЛЕНІНСЬКИЙ ПРАПОР
3 стор. 30 серпня 1986 р.

СУБОТНЯ СТОРІНКА

Осені мережки

Догорають квіти:
вже зима в них
мітить
білою стрілою,
крижаким дощем.
Догорають квіти
(голо стане в світі).
Обійма туманом
душу
тихий
щем.

* * *

Мов разки намиста, —
ластівки за містом,
щось щебечуть, всівшись
рясно на дротах.
Промайнуло бистре
літо променисте.
І ячить дорога:
пора відлітать.

* * *

Сивії тумани
осінь пеленають,
не згасили б ніжний
пломінь до пори.
Сивії тумани
стали поміж нами.
Не знайти стежину...
Не вернуть вітрил.

* * *

Лагідне осіннє
сонячне проміння
вдаль гайне,
відлине...
тому й дороге.
Злети і падіння.
Непорозуміння...
І життя, як море,
прибоєм гряде.

К. ПОВЕЛЬКО.

Ростуть міцними і здоровими

ФОТОРЕПОРТАЖ

В системі гармонійного розвитку дітей фізичне виховання займає особливе місце. Тому питання оздоровлення малят, їх фізичний гарт постійно в центрі уваги працівників ясел-садка № 39 «Журавлик», де завідуючою А. О. Борисенко.

Незважаючи на те, що дитячий заклад відкрито кілька місяців тому, вже закуплено та виготовлено необхідний спортивний інвентар, обладнано спортивний майданчик, фізкультурний зал, незабаром почнуть діяти два закриті басейни.

Працюють в «Журавлику» справжні ентузіасти, закохані в свою справу люди. Вони швидко відгукуються на цікаву пропозицію, добрий почин. Методичний кабінет дитячого закладу вивчає і впроваджує в практику роботи досвід кращих дошкільних закладів міста та республіки з питань загартування та фізичного розвитку дошкільнят.

Літо — благодатна пора для оздоровлення дітей. Педагоги ясел-садка в повній мірі використовували природні фактори для зміцнення здоров'я вихованців. Щоденна ранкова гімнастика на свіжому повітрі, прогулянки в природу, рухливі ігри та загартовуючі процедури, фізкультурні заняття — всі ці заходи сприяють оздоровленню дошкільнят.

А нещодавно в дитсадку відбулося спортивне свято, в якому взяли участь вихованці підготовчих груп, майбутні першокласники. Діти разом з вихователями прикрасили двір, виготовили емблеми для учасників команд.

І ось під звуки спортивного маршу на старт вихо. дять команди «Зірочка» «Сонечко». Різноманітні естафети та спортивні ігри змінюються піснями, віршами, інсценівками на спортивну тематику.



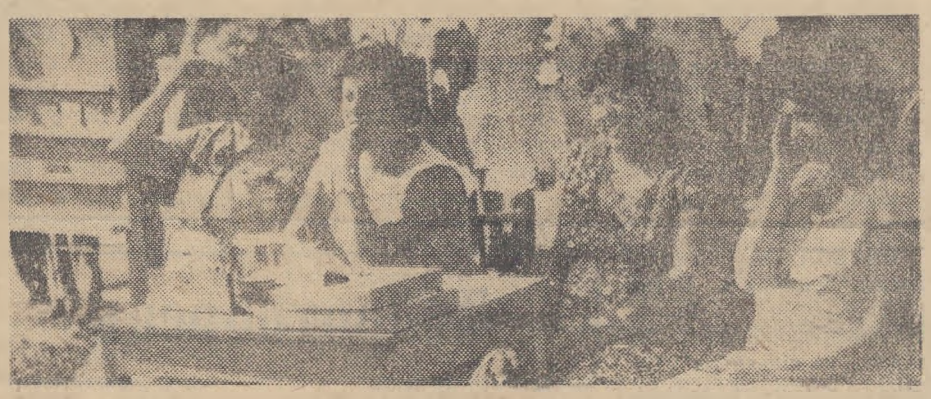

Переможених не було. Та спортивне свято принесло задоволення і учасникам змагань, і болільникам. А головне — діти зміцнили своє здоров'я.

О. ІОНІЧЕНКО,
методист по дошкільному вихованню міськвно.

На знімках: під час змагань; засідає журі.

Фото М. Пальчика.

Журнал з Білорусії

В Білорусії виходить журнал російською мовою «Сельское хозяйство Белоруссии». Це цікаве і повчальне видання. На його сторінках друкуються матеріали про садівництво, городництво, бджільництво. Цікавою є також рубрика «Зеленая беседка», в якій можна прочитати про вирощування лікарських рослин та їх використання в медицині.

Я давно одержую журнал, дописую до нього. Раджу і вам передплатити це видання.

В. НЕВГОДЕНКО,
с. Звенигородка.

Адреси вихідного дня

Шаховий клуб 30 VIII о 10 год. — Першість області з шахів.

Парк «Шахтар» і спорткомплекс 31 VIII о 10 год. — Відкриття свята труда і знань. В програмі — ігри для дітей «Разом дружна сім'я», літературний час «Муза в робітничій спеціальності», концерти художньої самодіяльності, демонстрація мод і зачісок «Вернісаж-87», дископрограма «Мелодії друзів» молодіжного центру «Фестиваль», спортивні змагання. З 14 до 18 год. працюють павільйони знань шкіл, ПТУ, середніх спеціальних навчальних закладів. З 18 до 20 год. — Казкова вистава в кафе «Ласунка» (танцмайданчик). О 20 годині — Фейєрична вистава «Карнавал молодості», Фейєрверк.

Тво редактора
В. УРСАТЬЄВА.

Куточок філателіста

Шахтарська доблесть

«Хліб промисловості» — так називають вугілля. В нашій країні, яка займає перше місце в світі по його видобуванню, зосереджено більше половини світових запасів усієї сировини.

Тема шахтарської праці в філателії відображена широко і різноманітно.

В 1948 році, коли в нашій країні вперше відзначався День шахтаря, Міністерство зв'язку СРСР випустило серію з трьох марок з малюнками групи гірників, шахтаря в забої біля врубової машини та знака «Почесний шахтар».

В 1935 році трудовий подвиг здійснив Олексій Стаханов — відбійним молотком за зміну він вирубав 102 тонни вугілля при нормі 7 тонн. Портрет О. Стаханова ми бачимо на марці 1985 року та одному з художніх маркірованих конвертів, присвячених 50-річчю стахановського руху. На честь дати в місті Донецьку та місті Стаханові Ворошиловградської області 30 серпня 1985 р. проводилося гашення спеціальним поштовим штемпелем.

А відбійний молоток, в минулому основне знаряддя для видобування вугілля, зображено на радянських поштових марках та на мініатюрах НДР, Румунії, Болгарії, Чехословаччини, Угорщини.

На честь 100-річчя міста Донецька в 1969 р. випущена марка, а через два роки, коли відзначалося 250-річчя заснування Донецького басейну, вийшов художній маркірований конверт та марка з зображенням почесного знака «Шахтарська слава».

Поштова серія з п'яти марок (1946 р.) відобразила тему післявоєнної відбудови народного господарства. Текст однієї з марок містить заклик збільшити видобуток вугілля до 500 мільйонів тонн на рік.

Давно вже на зміну відбійним молоткам прийшли врубові машини, вугільні комбайни. Дві марки 1948 року з серії «За дострокове виконання післявоєнного п'ятирічного плану народного господарства СРСР» показують нову техніку — врубову машину. Вона ж представлена на марці ЧССР (1949 р.)

В шахтах застосовуються зараз потужні механізовані комплекси і комбайни (марки СРСР 1959 р., Румунії 1954 р.), а в кар'єрах — гідромонітори, роторні екскаватори (марка 1981 року), бульдозери, грузовики-самоскиди. На двох маркірованих конвертах 1970 року зображено 27-тонний автомобіль - самоскид БелАЗ-540 та КрАЗ-256Б на фоні індустріального пейзажу і екскаватора.

Системі планування та управління шахтами на допомогу приходять електронні обчислювальні машини. У вугільну промисловість впроваджується нова технологія будівництва шахт, яка приведе до поступового зникнення териконів - пірамід з пустої породи. Вони зображені на маркірованому конверті 1975 р., присвяченому 50-річчю міста Ленінська-Кузнецького.

В 1972 р. в поштовий обіг поступила комеморативна поштова марка, виконана по малюнку художника Р. Стрельникова. На фоні червоної зірки та двох схрещених молотків напис 25-річчя свята «День шахтаря». Цій даті було присвячено і маркірований конверт.

О. ЛОЗОВИЙ.

ПОЗДОРОВЛЕННЯ

начальнику планово-економічного відділу управління по рекультивації земель виробничого об'єднання «Олександріявугілля» Богачук О. Т.

ШАНОВНА ОЛЬГА ТИМОФІЇВНА!

Сердечно вітаємо Вас з 50-річчям з дня народження. Бажаємо міцного здоров'я, щастя, довголіття та успіхів у праці.

КОЛЕКТИВ УПРАВЛІННЯ.

ЗАПРОШУЄМО НА ВІДПОЧИНОК

7 вересня о 20 год. в будинку культури шахти «Світлопільська» відбудеться концерт Державного академічного Північного російського народного хору, який налічує 125 чоловік.

Художній керівник — народна артистка СРСР, лауреат Державної премії ім. Глінки Ніна Мєшко.

Головний балетмейстер і постановник танців — народний артист РРФСР І. Меркулов.

Головний хормейстер — Л. Горєва.

Керівник оркестру — заслужений діяч мистецтв РРФСР Б. Туровник.

В програмі: пісні і танці народів СРСР, російські хороводи.

10 вересня о 20 год. відбудеться концерт вокально-інструментального ансамблю «Жайвір» з м. Рівно з участю лауреата Всесоюзного конкурсу Валерія Шумського та лауреата республіканського конкурсу «Молоді голоси» Лариси Конощук.

В програмі: сучасні естрадні пісні українських, радянських та зарубіжних композиторів, гумор, сатира, конферанс.

Художній керівник ансамблю — Зіновій Левківський.

Каса працює з 11 до 19 години.

Приймаються колективні заявки. Телефони для довідок: 3-31-61, 3-21-96, 2-53-71.

Дирекція.

«ЛЕНИНСКОЕ ЗНАМЯ» — орган Александрийских городского и районного комитетов Компартии Украины, городского и районного Советов народных депутатов Кировоградской области (выходит на украинском языке).

АДРЕСА РЕДАКЦІЇ:
317900, м. Олександрія
вул. Шевченка, 74.

ТЕЛЕФОНИ: редактора — 2-23-45, відділів: партійного життя — 2-24-33, промисловості—2-36-63, сільського господарства—2-27-93, відповідального секретаря — 2-35-63, відділу листів — 2-01-43, приймальні — 2-22-32, бухгалтера — 2-27-93.

Спосіб друку високий. Газету виготовили поліграфісти: лінотиліст М. Г. Матюшенко, складачі В. Є. Приходько, М. Г. Матюшенко, друкар О. Д. Кучеренко.

Олександрійська міська друкарня Кіровоградського облуправління у справах видавництв, поліграфії і книжкової торгівлі. м. Олександрія, вул. Шевченка, 81.
Індекс 62065 Телефони: 2-31-35, 2-34-70. Тираж 28180. Обсяг 1 друк. арк. Зам. № 7139.

ПРОЛЕТАРІ ВСІХ КРАЇН, ЄДНАЙТЕСЯ!

ГАЗЕТА НАГОРОДЖЕНА ПОЧЕСНОЮ ГРАМОТОЮ ПРЕЗИДІЇ ВЕРХОВНОЇ РАДИ УРСР

Ленінський ПРАПОР

ОРГАН ОЛЕКСАНДРІЇСЬКИХ МІСЬКОГО ТА РАЙОННОГО КОМІТЕТІВ КОМПАРТІЇ УКРАЇНИ, МІСЬКОЇ ТА РАЙОННОЇ РАД НАРОДНИХ ДЕПУТАТІВ КІРОВОГРАДСЬКОЇ ОБЛАСТІ

Вересень
2
Вівторок
1986
№ 140 (10448)
Ціна 3 коп.
Газета виходить у вівторок, середу, п'ятницю, суботу.

ГАЗЕТА ВИДАЄТЬСЯ З 26 БЕРЕЗНЯ 1919 РОКУ

П'ЯТИРІЧЦІ — УДАРНІ ТЕМПИ

Від комбайна — на цукрозавод

Косівчани нагромадили чималий досвід вирощування і збирання цукрових буряків. Постійно одержують високі врожаї цукристих.

Нині в обох відділках милують зір бурякові плантації. Тут заздалегідь спушили грунт, знищили бур'яни.

Завдяки застосуванню індустріальної технології у буряківництві трудівники колгоспу «Прапор комунізму» мають одержати високий урожай і в нинішньому засушливому році. Вже механізатори вивели в поле потужні агрегати. Досвідчений тракторист С. І. Вакало впевнено веде гичкозбиральну машину. Доочищає корені своїм агрегатом А. М. Ковальов. Слідом упевнено веде бурякозбирального комбайна комуніст В. В. Зінішин. Водії автотранспорту відвозять солодкі корені на цукрозавод.

Напередодні бурякових жнив механізатори обох тракторних бригад відрегулювали весь комплекс збиральних машин так, щоб забезпечити високоякісне збирання коренів.

Графіком передбачено до 15 вересня викопати і вивезти на завод 760 тонн буряків.

За дотриманням графіка доручено стежити бригадиру механізаторів члену КПРС М. С. Музафарову. До нинішнього року він працював трактористом. За успіхи в соціалістичному змаганні в одинадцятій п'ятирічці нагороджений орденом Трудової Слави третього ступеня. На початку року правління колгоспу затвердило його бригадиром механізаторів.

У першу тракторну бригаду керівники господарства призначили на посаду бригадира молодого інженера з вищою освітою, кандидата в члени КПРС О. В. Скляренка. Він завжди радиться з досвідченими механізаторами, спрямовує колектив на виконання взятих зобов'язань.

У цьому колективі механізатори також приступають до збирання цукристих. Найвідповідальнішу роботу — доочищення буряків виконуватиме С. Н. Танцюра. Він і в минулому році працював на такому агрегаті, і корені тоді відвозили від комбайна на завод без доочистки вручну.

— У нинішньому році прагнемо всі буряки зібрати потоковим методом: від комбайна — на цукрозавод, — говорить заступник голови колгоспу М. В. Лапко.

Тож, в добру путь!

Х. СОКОЛОВСЬКИЙ,
журналіст.

Зустріч з першокурсниками

Хвилювалися всі. Особливо це почуття охоплювало першокурсників. І зрозуміло чому — вони на порозі нового етапу в житті. На урок Миру до них прибув персональний пенсіонер, ветеран комсомолу, війни і праці М. П. Гаркуша. Його щира розповідь схвилювала учнів першого курсу радгоспу-технікуму.

Цей навчальний заклад напередодні війни закінчив брат Михайла Пилиповича — Олександр. Недовго працював агрономом. Війна з гітлерівським фашизмом примусила залишити труд біля землі. О. П. Гаркуша партизанив у Білорусії, а потім пішов у діючу армію. Загинув в останній день квітня 1945 року на Угорщині.

У радгоспі-технікумі шанують пам'ять О. П. Гаркуші. В урочисті дні на комсомольських перекличках його ім'я називають першим.

Про це розповів учням Михайло Пилипович.

В. МИХАЙЛОВА.

Головна тема

Урочисту лінійку, присвячену Дню знань, у Новопразькій середній школі відкрив директор школи Ф. В. Томазенко. З новим навчальним роком присутніх тепло привітали другий секретар райкому комсомолу А. Л. Івахнюк, ветеран Великої Вітчизняної війни П. Ф. Рожман, голова колгоспу імені Леніна М. В. Сологуб, секретар парткому колгоспу «Прогрес» Л. І. Марченко.

В усіх класах відбувся урок Миру. У 9-б його провела класний керівник О. Т. Лазаренко. Вона цікаво розповіла, якою ціною завойоване наше щасливе сьогодення, закликала учнів кріпити мир міцними знаннями, участю в суспільно корисній праці.

З великою увагою слухали дев'ятикласники розповідь колишнього директора школи, кавалера ордена Леніна Ф. Ф. Оксанича. Урок Миру закінчився піснею «Пока не поздно», яку виконали всі присутні.

Цікаві уроки Миру пройшли в усіх класах, на яких виступили ветерани Великої Вітчизняної війни М. В. Осіпов, І. Й. Скічко, Є. М. Пинькало, Ф. М. Плотнір.

В. СОКОЛОВ.

Пам'ятний день

Море квітів і щасливі дитячі посмішки — таким запам'ятається мені Першовересень. Урочисто в цей день було в міській середній школі № 17. В усіх класах заняття почалося уроком Миру.

Класовод 1-ж О. І. Гутнєва уміло керує малюками. Адже для них це незабутні хвилини. Звучить Гімн СРСР. А потім учителька в доступній формі повела розповідь про мирні ініціативи нашої партії та держави, про забезпечене щасливе дитинство у нашій країні.

Тема миру прозвучала і на уроці в 6-з класі, де керівником Л. І. Кумпан. Учителька вдало використала цікаві факти, плакати, книги у розповіді про минулу війну, ознайомила учнів з виступом М. С. Горбачова по радянському телебаченню, розповіла, як борються радянські люди за мир на планеті Земля, про американську дівчинку Саманту Сміт, яка теж хотіла жити в мирі.

У 9-а класі, де керівником В. П. Терохтій, йшла конкретна розмова про те, яку лепту у боротьбу за мир вносять учні. Це ярмарки солідарності, труд у таборі праці і відпочинку, кошти за які перераховано у Фонд миру. І головне — старанне навчання. Про це говорили у виступах учні О. Височина, О. Лебідь, Л. Шатілова.

С. КРЯЧКО,
позаштатний кореспондент.

ПЕРШИЙ УРОК — УРОК МИРУ

1 вересня у школах, технікумах, училищах міста і району розпочались заняття уроком Миру. Учасники Великої Вітчизняної війни, ветерани партії і праці, активісти в боротьбі за мир, працівники партійних, радянських органів розповіли молоді про миролюбну політику, яку веде КПРС, про прагнення нашого народу ударною працею кріпити могутність Батьківщини.

Вісті з розрізу „Бандурівський"

Успіхи екскаваторників

Високих результатів добився у соціалістичному змаганні колектив розкривної дільниці № 2 розрізу «Бандурівський», де начальником В. М. Мусудега. З початку року відвантажено на автомобільний і залізничний транспорт близько 5 мільйонів кубометрів породи, що значно більше плану. Завдання 8 місяців перевершено майже на 10 процентів.

Тон у змаганні задають екіпажі, де старшими машиністами екскаваторів Г. О. Логвиненко та А. М. Гончарук. З початку року вони записали на свій надплановий рахунок відповідно 70 і 80 тисяч кубометрів наносів. Тобто обидві бригади випереджають свій робочий графік майже на місяць.

Високопродуктивно також працюють екіпажі під керівництвом В. Г. Негривайла, О. К. Підгорного, І. М. Орленка, С. Г. Литвина.

В. БУЛДОВИЧ.



Машиніст екскаватора ЕШ-10/70 Василь Харитонович Левченко та його помічник Анатолій Петрович Каплун працюють на Протопопівській дільниці вуглерозрізу «Бандурівський». Колектив бригади з початку року вийняв 1278 тисяч кубічних метрів наносів, що значно більше плану.

Як комуніст, Василь Харитонович завжди подає добрий приклад у роботі. Йому присвоєно почесне звання «Кращий машиніст» галузі. Шахтаря відзначено медаллю «За трудову доблесть».

На знімку: В. Х. ЛЕВЧЕНКО та А. П. КАПЛУН.

Фото М. Пальчика.

Відзначення свята гірників

Громадськість Олександрії широко відзначила професійне свято гірників — День шахтаря. Напередодні в будинку культури шахти «Світлопільська» відбулися урочисті збори. З доповіддю виступив генеральний директор виробничого об'єднання «Олександріявугілля» В. В. Махиня. Він тепло поздоровив присутніх із святом, розповів про трудові здобутки кращих колективів та про завдання, які належить розв'язувати у нинішній п'ятирічці.

Великій групі передовиків виробництва були вручені нагороди Міністерства вугільної промисловості СРСР та Мінвуглепрому УРСР.

Колективи художньої самодіяльності влаштували для шахтарів концерт.

У неділю в парку «Шахтар» відбулися гуляння, на стадіоні — спортивні змагання та ігри. Увечорі сотні олександрійців дивилися велику концертну програму.

Друзі по змаганню

У другому кварталі цього року бригада малярів, яку очолює Надія Андріївна Щербаха, вийшла переможцем соціалістичного змагання серед бригад тресту «Олександріяважбуд». Люди тут досвідчені, умілі. І новачки легко звикають до трудового напруженого ритму колективу. Та й як можна погано працювати, коли поряд такі відмінні будівельники, як Людмила Григорівна Зінченко, Любов Гнатівна Міщенко. А сама бригадир — душа колективу. В роботі швидка, справжній майстер своєї справи. Нещодавно її прийняли кандидатом у члени КПРС. Звичайно, хвилювалась. Та постійно відчувала підтримку своїх дівчат, і це придавало впевненості.

Змінні норми бригада завжди виконує на 115 — 120 процентів, її роботу відзначає висока якість.

Такі ж успіхи і в друзів по змаганню — малярів комсомольсько - молодіжного колективу, де бригадиром Віра Павлівна Бабенко, а групкомсоргом Валентина Арсентьєва. Вони разом працювали на будівництві дитячого садка, а тепер перейшли на новий об'єкт — гуртожиток для робітників електромеханічного заводу. Дух трудового суперництва допомагає їм, не дозволяє знизити набраних темпів, додає сили й енергії. Так, додатково до завдання з початку року бригада Бабенко виконала будівельних робіт на 1,3 тисячі карбованців. За підсумками соціалістичного змагання серед комсомольсько-молодіжних колективів міста за другий квартал її визнано переможцем. Висока професійна майстерність у Люби Савчук, Марії Ієвої, Ганни Корнійчук.

Коли Вірі Павлівні запропонували створити молодіжну бригаду, вона не вагалась. Ветеран праці, досвідчений будівельник, за 28 років роботи душею жінка не постаріла. Їй цікаво з молоддю, і дівчата на материнську любов і турботу бригадира відповідають старанною працею. В комітеті профспілки управління Віра Павлівна очолює комісію по роботі з молоддю.

В дні, коли бригадир у відпустці, її підміняє Валентина Арсентьєва. І не підводить свого наставника. Кандидат у члени КПРС, доброзичлива, чудовий організатор, надійний товариш.

Для цих бригад характерні творчий підхід до справи, висока особиста відповідальність кожного за доручене. І ставлення до змагання тут не формальне. Після Звернення ЦК КПРС до трудящих Радянського Союзу «Дванадцятій п'ятирічці — натхненну творчу працю радянського народу» змагання стало бойовитішим, самі робітники вносять пропозиції щодо кращої його організації.

Трудове суперництво колективів Н. А. Щербахи та В. П. Бабенко — яскравий приклад дієвості соціалістичного змагання.

Н. КРЮК,
секретар парторганізації БУ-4.

Розповіді про комуністів

Молодий бригадир

ВІН середнього зросту, смуглявий, з добрим поглядом темних очей. За свої 32 роки Володимир Федорович Гавриш встиг зробити немало корисних справ. Комуніст, депутат Димитровської селищної Ради.

Є в нього чудова риса характеру — обов'язковість. Якщо пообіцяє — зробить, незважаючи ні на які труднощі. За це й поважають товариші по роботі, нещодавно довірили йому очолити бригаду по виробництву гірського воску. Він прийняв естафету у ветерана праці Бориса Григоровича Нечипоренка, який пішов на заслужений відпочинок. Колектив дружний, згуртований, із своїми традиціями, що склались за минулі роки. І люди тут працьовиті, відверті, надійні. Такі, як ударники комуністичної праці апаратник Віктор Микитович Льогких та машиніст конвейєра Лідія Михайлівна Овчар.

Ще в 1985 році, коли бригадиром був Нечипоренко, колектив зайняв перше місце у Всесоюзному соціалістичному змаганні серед бригад ведучих професій їх галузі. Одинадцяту п'ятирічку виконав достроково, зекономивши при цьому 2080 тонн вугілля.

Не здати завойованих позицій — справа честі всього колективу і, звичайно, молодого бригадира.

В. Ф. Гавриш — апаратник, на заводі трудиться десять років. Всі знають його, як висококваліфікованого спеціаліста, хорошого і мудрого наставника. Немало новачків вдячні Володимиру Федоровичу за науку. Ударник комуністичної праці. Неодноразово його заносили на Дошку пошани заводу та селища. Три роки тому був нагороджений Почесною грамотою міністерства галузі. І ось знову приємна подія — йому вручено медаль «За трудову відзнаку». Скільки було поздоровлень і щирих побажань!

Серед імен заслужених людей, занесених у Книгу пошани підприємства, є й ім'я Гавриша. Завод — його другий дім, без якого він не уявляє свого життя.

В. ЯКУШ,
інженер заводу гірського воску.

Звіти і вибори в профспілках

Не миритись з недоліками

На звітно - виборній профспілковій конференції радгоспу «Більшовик» із звітною доповіддю про роботу профкому за період з 14 серпня 1984 року по 14 серпня 1986 року виступила його голова Л. П. Скляр. Лідія Прокопівна зробила глибокий аналіз діяльності комітету.

За звітний період проведено 31 засідання. На них розглядалися різні питання, приймалися рішення. На жаль, не всі вони виконувались. Так, на одному із засідань профкому було вирішено на кожній виробничій дільниці побудувати душові. Але й до цього часу не зроблено. Отже, недопрацювали члени комітету.

В центрі своєї уваги комітет профспілки тримав питання організації соціалістичного змагання, заспівувачами якого серед працівників полів і ферм виступали ударники комуністичної праці. Їх у різних сферах сільськогосподарського виробництва 119 чоловік. За підсумками роботи минулого року це високе звання підтвердило 20 робітників. Серед них І. П. Тараненко, П. О. Городецький, В. В. Корнєв, В. І. Вятін та інші. Нині за звання ударника комуністичної праці борються 68 чоловік.

Проте під час підбиття підсумків трудового суперництва інколи допускалися формалізм, поверховість, неконкретність. А це, звичайно, веде до зниження ефективності змагання.

Згідно Статуту профспілок СРСР профком спрямовував свою роботу на зміцнення трудової дисципліни. Так, поведінку 10 спілчан розглянуто на засіданнях комітету, 21 робітника — в трудових колективах. Але це не дало бажаних наслідків. Лише в цьому році по радгоспу допущено більше 150 прогулів. Не вижито фактів п'янок на робочих місцях, порушень розпорядку дня. Профспілковому комітету в цьому напрямку необхідно працювати предметніше.

У звітному періоді комітет профспілки надавав значення створенню безпечних і здорових умов праці. На це щорічно витрачалось більше як по 6,8 тисячі карбованців.

Однак з дотриманням правил техніки безпеки в господарстві не все гаразд. За звітний період зареєстровано 7 виробничих травм, в результаті чого втрачено 128 робочих днів. Залишається високою захворюваність людей.

Профспілковий комітет свою роботу направляв на виконання і перевиконання колективом державних планів, взятих соціалістичних зобов'язань, раціональне витрачання і економію паливно-енергетичних та інших ресурсів, підвищення якості продукції.

Жваво проходило обговорення звітної доповіді Л. П. Скляр. Більшість виступаючих говорила про недоліки, які допустив комітет. Зокрема, майстер будівельної бригади Ю. А. Тарасов критикував профспілкових активістів за те, що вони недостатньо турбуються про побут робітників радгоспу. Перукарня в селі не працює. Бувають часті перебої з водою, електропостачанням.

Слюсар І. І. Спересенко справедливо закинув докір комітету профспілки за те, що він мало турбується за впорядкування вулиць, за безперебійну роботу відділення зв'язку тощо.

Змістовні були також виступи трактористів І. П. Циганка і В. М. Толначова, інженера по техніці безпеки К. П. Кисільова, водія А. В. Манжули, секретаря партбюро В. Л. Іллющенкова, робітниці рільничої бригади А. І. Арендарчук та інших. Всі вони говорили про необхідність поліпшити роботу комітету в питаннях організації змагання, дозвілля спілчан. Слід пожвавити роботу комісій, які створено при профкомі. Ще на низькому рівні працюють товариський суд, жіноча рада, ради ферм і бригад.

Роботу комітету профспілки за звітний період делегати конференції визнали задовільною. Обрано новий склад комітету, який зобов'язано спрямувати свої зусилля на успішне виконання рішень XXVII з'їзду КПРС.

В. ТАРАНЕЦЬ.



Людмила Юріївна СЕРГІЙОВА в колгоспі імені Кірова працює дояркою лише рік. Та завзятістю у праці швидко завоювала авторитет у товаришів по роботі. З початку року вона надоїла від кожної корови більше як по 2600 кілограмів молока. Зараз щоденні надої від корови по її групі становлять 10—11 кілограмів молока.

Фото М. Пальчика.

* * *

Микола Григорович БИКОВ працює механізатором в автотранспортному підприємстві № 10011 у будівельній бригаді. Всі роботи виконує якісно.

Під час літніх польових робіт він трудиться в городній бригаді підшефного колгоспу імені Володимира Ульянова.

Фото В. Довгалюка.



Добрі вісті

Занесені на Дошку пошани

Приємна звістка надійшла у виробниче об'єднання «Олександріявугілля». За успіхи в соціалістичному змаганні та виконання планів і зобов'язань 1985—1986 років на Дошку пошани Міністерства вугільної промисловості СРСР занесено передовиків виробництва електрослюсаря шахти «Світлопільська» Олександра Миколайовича Зеленьова та гірника очисного вибою шахти імені Ленінського комсомолу Миколу Івановича Михайлова.

А. ЛОКШИНА.

Передовий екіпаж

Комсомольсько - молодіжний екіпаж автотранспортного підприємства № 10062 у складі Вячеслава Кононенка та Георгія Лаврієнка місяць працював в районі Чорнобильської АЕС.

— Відгуки про хлопців тільки хороші, — говорить начальник колони № 2 Іван Іванович Мороз. — Там, на ліквідації наслідків аварії, ще більше розкрились їх кращі риси характеру. Обидва водії першого класу, дисципліновані, готові в будь-яку хвилину прийти на допомогу товаришеві.

Цей екіпаж був переможцем соціалістичного змагання серед комсомольсько - молодіжних екіпажів обласного автоуправління. Змінні норми водії постійно виконують на 110 — 115 процентів, вчасно доставляють замовникам народногосподарські вантажі. З початку року вони зекономили більше 150 літрів пального.

Злагодженість у роботі, взаємодопомога, висока професійна майстерність, добросовісне ставлення до дорученої справи — ось складові успіху молодих водіїв.

І. ГУСАК,
інженер по соціалістичному змаганню.

В умовах реформи

На серпневій конференції вчителів міста глибоко і всебічно проаналізовано роботу шкіл. Головну увагу педагоги звернули на свої прорахунки, поділилися набутим досвідом.

З доповіддю «Про хід здійснення реформи загальноосвітньої та професійної школи в світлі завдань, що випливають з рішень XXVII з'їзду КПРС, XXVII з'їзду Компартії України» виступив перший секретар міськкому партії О. О. Скічко. Про «Підсумки 1985/86 навчального року та заходи по підвищенню ефективності навчально-виховного процесу педагогічних колективів в умовах нового етапу здійснення реформи школи» доповів учасникам конференції завідуючий відділом народної освіти міськвиконкому Г. Т. Могилей.

У новому навчальному році перед учителями стоять важливі завдання — удосконалення програм, поступовий перехід на навчання дітей з шестилітнього віку, забезпечення комп'ютерної грамотності учнів.

У школах міста буде працювати шість класів для шестиліток, в яких навчатимуться 160 дітей. Виконуються вимоги реформи школи по широкому застосуванню комп'ютерів в учбовому процесі, по прищепленню учням знань і навиків використання сучасної обчислювальної техніки. В дев'яти школах створено класи, оснащені мікрокалькуляторами, відкрито дисплейний клас в середній школі № 1.

Для підвищення методичного рівня педагогів важливе значення має атестація. Так, за минулу п'ятирічку атестацію пройшли 498 учителів.

Для літнього оздоровлення школярів щороку створюються піонерські табори. В цьому році в них оздоровлено 3423 учні. В усіх середніх школах працювали табори праці та відпочинку.

В досягнутих успіхах велика заслуга вчителів, керівників шкіл та базових підприємств. Реформа дала новий імпульс творчій ініціативі і самовідданій праці педагогів. Все більше стає вчителів, які чітко визначили своє місце в її реалізації. Це вчителі-методисти Т. І. Зенченко, С. М. Коваленко, заслужений учитель УРСР О. Я. Оченаш, старший вчитель М. М. Крупська та багато інших.

Вагомий вклад в реалізацію реформи школи вносять працівники дошкільних закладів. Нагромаджено позитивний досвід роботи в дитячих садках №№ 20, 23, 14, 13, 17, де завідуючими В. Ф. Карабовська, В. І. Литвин, Т. Ф. Іванова, Т. П. Журавльова, С. М. Олефірова.

Глибокі знання, вміння застосовувати їх на практиці, комуністична переконаність — ось головні складові, які визначають якість навчально-виховного процесу. Та, на жаль не кожному вчителеві вдається створити атмосферу взаєморозуміння, поваги, високої працездатності учнів.

Як показали фронтальні та тематичні перевірки, що проводились на протязі 1985/86 навчального року, частина учнів шкіл №№ 1, 3, 4, 5, 6, 19, Звенигородської слабо засвоїли матеріал. Отже, брак в роботі допустили педагоги.

Хвилює той факт, що в школах недостатньо приділяється уваги пропаганді передового досвіду.

Підвищенню якості викладання сприяє розширення сітки учбових кабінетів, створення сприятливих матеріальних умов для проведення уроків. Добре організована ця робота в середніх школах № 2 (директор О. П. Руденко), № 13 (директор В. Л. Широкун), № 5 (директор Р. Г. Яковлєва).

Шкільна реформа вимагає від працівників освіти більш повної реалізації ленінського принципу поєднання навчання з виробничою практикою. В минулому навчальному році понад 1600 учнів одержали професійну трудову підготовку в учбово-виробничих цехах на підприємствах, 407 учнів навчалися в учбово-виробничому комбінаті, 2567 — в шкільних майстернях. Але зараз цього мало. Тому трудове виховання повинно бути в центрі уваги педколективів шкіл. Заслуженим авторитетом користуються вчителі праці В. Я. Бондаренко (СШ № 10), П. Л. Помазан (СШ № 2), М. М. Ткаченко (СШ № 13), М. С. Безуглий (ВШ № 3), які глибоко знають свою справу, вміло прищеплюють дітям навики до праці. Значно зміцніла учбово-матеріальна база трудового виховання та навчання в Мартоіванівській та восьмій восьмирічних школах.

В той же час педколективи середніх шкіл №№ 12, 14, Звенигородської восьмирічної школи безвідповідально поставились до організації виробничої практики учнів.

Аналіз комплектації профтехучилищ, технікумів випускниками шкіл свідчить, що незадовільно ведеться профорієнтаційна робота в школах міста.

В ідейно - політичному вихованні підростаючого покоління значна роль належить позакласній роботі. Класні керівники Н. К. Костенко (СШ № 1), Т. В. Гайдук (СШ № 2), В. О. Рахубовська (СШ № 5) будують процес виховання так, щоб кожному учневі було цікаво, щоб він мав можливість проявити себе. В школах міста працюють дискусійні клуби пошукові загони, клуби інтернаціональної дружби. Та все ж позакласна робота залишається малоефективною.

Реформа — це перебудова школи. А як відзначав М. С. Горбачов на нараді активу Хабаровської крайової партійної організації — починати роботу по перебудові кожному потрібно перш за все з себе. Про це говорили на конференції і доповідачі, і виступаючі — перший секретар міськкому комсомолу А. М. Юнак, керівник гуртка станції юних техніків Н. В. Кумпан, секретар парторганізації заводу «Автоштамп» Л. О. Матакова, викладач історії СШ № 17 Т. С. Кривошей, голова батьківського комітету СШ № 13 Н. Т. Фоміна та інші.

Групу вчителів нагороджено Почесними грамотами Міністерства освіти СРСР, знаками «Відмінник народної освіти УРСР», багатьом вручено посвідчення про присвоєння звання «Учитель-методист», «Старший учитель».

Урочисто провели педагоги на заслужений відпочинок своїх колег директора восьмирічної школи № 11 В. І. Четвертака, завуча школи № 18 Г. І. Ткаченко та інших.

Як вас обслуговують

З увагою до покупців

В промтоварному магазині № 14, що в селищі Димитрове, було людно. Художньо оформлена наочна агітація, реклама. Покупців запрошують відвідати виставку - продаж ниток.

Здається, просто, а яка цікава і красива викладка ниток, штопок, мотків шерстяної пряжі. Десятки різних кольорів, розмірів. Тут же чудова виставка виробів з ниток: серветки, вишивані рушники з різноманітним візерунком мережив.

На виставці жінки дізналися про в'язання, яке приносить радість і задоволення, про вироби з пряжі, про вишивку, давню супутницю моди.

Завідуюча магазином О. Г. Гармидер подбала про широкий вибір бавовняних тканин. Продавці М. С. Бойко та А. О. Габура з задоволенням допомагають покупцям підібрати потрібні речі.

Найщиріші слова подяки працівникам магазину за турботу, увагу, добрий настрій були записані покупцями в книгу відгуків і пропозицій.

Хочеться побажати, щоб працівники інших магазинів частіше влаштовували подібні виставки у відділах. Це на користь покупцям.

К. ЧУБЕНКО,
позаштатний кореспондент «Ленінського прапора».



КІРОВОГРАДСЬКА ОБЛАСТЬ. На Світловодському заводі чистих металів імені 50-річчя СРСР — одному з передових підприємств Міністерства кольорової металургії країни нагромаджено великий досвід по охороні навколишнього середовища. Технологія виробництва чистих металів виключає викиди шкідливих речовин у повітряний басейн. А щоб не забруднювались водойми, передбачено ретельне очищення використаної води, яка потім повертається для технологічних потреб — використовується за закритим циклом.

На знімку: відбір проб робить технолог цеху очищення промислових стоків А. П. Булаєнко.

(Фотохроніка РАТАУ).

На старті—сівачі

Механізатори тракторної бригади № 3 колгоспу «Червоний прапор» А. И. Хлопало, О. С. Козинець, В. О. Литвин, В. А. Просяник на підготовці грунту до сівби норми виробітку виконують на 120 — 130 процентів. Нині вони працюють на останніх гектарах, відведених під сівбу озимих культур.

У бригаді ретельно підготували до роботи два спарені сіяльні агрегати. Незабаром їх виведуть у поле досвідчені хлібороби П. В. Козинець та В. А. Рябошапко, які зобов'язалися засіяти озимий клин добірним зерном за 8 робочих днів.

П. СМОЛІН,
бригадир механізаторів.

Скирти під «парасолькою»

Першосортним сіно не тільки заготовляють, а й зберігають на всю зиму в оренбурзькому колгоспі «Красный Октябрь». Встановлені в ряд на фуражному дворі скирти запашного сіна — під надійним дахом. Виготовили цей дах самі колгоспники з поліетиленової плівки. І в минулі роки це господарство запасало добротне сіно, сюди навіть приїздили з інших районів перейняти досвід. Але самі господарі задоволені не були: почнуться осінні дощі — третина кормів до зими втрачає високий клас.

Вихід знайшли найпростіший. Кожну скирту завдовжки 40, завширшки 6 і заввишки 6 метрів тепер накривають «парасолькою». Її роблять так: три поліетиленових полотна «зшивають» разом, утворюється свого роду великий мішок. Ним і накривають скирту. Щоб плівку не здуло вітром, на неї накидають сітку з шнура, до кінців якого привязують щось важке. Затрати мінімальні, а вигода велика. Опади не впливають на якість заготовленого сіна.

(ТАРС).

Перевіряємо підготовку підприємств до зими

Щоб не запізнитися

Торік теплоелектроцентраль № 1—2 була погано підготовлена до роботи в осінньо - зимових умовах, і енергетики зазнали чимало прикрощів у холодну пору року. Не раз порушувався ритм дії підприємства, в окремих приміщеннях гуляли протяги.

Здається, минулорічний урок пішов на користь. На теплоелектроцентралі розробили комплекс заходів по підготовці до зими, склали графік, визначили відповідальних осіб. Заходи обговорили на відкритих партійних зборах, а виконання їх аналізували на засіданні партбюро. Комісію по підготовці очолив головний інженер А. Б. Садомиченко.

На початку літа були обстежені приміщення і споруди на підприємстві. Вараз ведеться ремонт. Але масштаби робіт і темпи їх незадовільні. В складі ремонтної групи лише 12 чоловік. Праця їхня часто-густо стримується через відсутність матеріалів та інші причини.

А ось споруди на ОЦЕС ще й досі не обстежені, хоча давно вимагають ремонту. Обстеження їх мало зробити проектно-конструкторське бюро виробничого об'єднання «Олександріявугілля», але намічені строки пройшли, а нічого не зроблено.

В середині вересня треба розпочинати капітальний ремонт котлоагрегата № 4. Але поки що енергетики не мають запчастин і вузлів, які замовили на інших підприємствах. Без добре підготовленої бази ремонту не розпочнеш. Для цього потрібно мати під руками принаймні близько 100 тонн металу різного сортаменту, майже 50 тонн труб різноманітних діаметрів, 500 кілограмів електродів тощо.

Вимагають середнього і біжучого ремонтів котли № 1 і № 2. Провести його треба до кінця року. За графіком перший котлоагрегат уже треба ремонтувати, та поки що лише йде підготовка.

Вже слід було закінчити реконструкцію першого котла ОЦЕС № 1. Але через відсутність матеріалів і трудових ресурсів, що виділяє райенергоуправління, строк зірваний. Тепер закінчення реконструкції перенесли до 1 жовтня.

Для стабільної роботи електроцентралі в холодну пору необхідно хорошо змонтувати устаткування бойлерної ОЦЕС. Це треба здійснити до початку жовтня. Робіт слід виконати немало, а ведуться вони повільно. Отже, виникає тривога, чи одержать вчасно тепло споживачі.

Щоб у намічені строки завершити ремонт виробничих цехів, допоміжних приміщень і споруд, енергетикам сьогодні потрібно, за підрахунками спеціалістів, 15 тонн цементу, 30 кубометрів бетону, 8 тонн бітуму, багато двотаврових балок, кутників та інше. Все це має постачити відділ матеріально-технічного постачання виробничого об'єднання «Олександріявугілля». Тільки при наявності потрібних будматеріалів можна сподіватися, що підприємство буде як слід підготовлене до роботи взимку.

Не може не турбувати стан мазутного господарства, гребля золовідстійника, золопроводи, теплотраси, водопроводи. Все це треба привести в належний вигляд, забезпечити нормальну дію всіх трубомагістралей. А час не жде. Вже наступила осінь.

А. НАТАЛЬЧЕНКО,
позаштатний кореспондент «Ленінського прапора».

ЛЕНІНСЬКИЙ ПРАПОР
3 стор. 2 вересня 1986 р.

НА голубому екрані

ВІВТОРОК, 2 ВЕРЕСНЯ
І ПРОГРАМА ЦТ

8.00 «Час».
8.40 «Повстанська історія». Художній телефільм. 3 серія «Грандіозний задум».
9.50 Мультфільми.
10.20 Політичний театр «Я прийшов, щоб назвати твоє ім'я». Телевистава.
11.20 Новини.

* * *

14.30 Новини.
14.50 «Для радянської людини». Документальні телефільми.
15.35 Екранізація літературних творів «Сказання про Сіявуша». Художній фільм за мотивами поета Фірдоусі «Шах-Наме». 1 серія.
17.05 Новини.
17.10 «Хо Ші Мін: пам'ять про джерело». Документальний телефільм.
18.00 Наука і життя.
18.45 Сьогодні у світі.
19.00 «Казка за казкою». Мультфільм.
19.15 Тверезість — норма життя.
19.45 Новини.
19.50 Прем'єра художнього телефільму «Повстанська історія». 4 серія «Про приховану точку кипіння».
21.00 «Час».
21.40 Кубок світу зі спортивної гімнастики.
22.25 Сьогодні у світі.
22.40 Пісня, романс, вальс.

ПРОГРАМА УТ

10.00 Новини.
10.20 Доброго вам здоров'я.
10.50 Художній телефільм «Остання електричка».
11.30 Музичний фільм «Тема для органа».
11.40 Шкільний екран. 10 кл. Українська література. В. І. Ленін. «Партійна організація і партійна література».
12.10 Концерт вокально-інструментального ансамблю «Лотос» (В'єтнам).
12.50 Новини.

* * *

16.00 Новини.
16.10 Срібний дзвіночок.
16.30 Телефільм «Реформа кваліть».
16.50 Фільм-концерт «Українські наспіви».
17.05 «Колектив і п'ятирічка». Сєвєродонецьке виробниче об'єднання «Азот».
17.30 «Мелодії Закарпаття».
18.00 «Вулиці братерства». Село Здвижівка на Київщині.
18.30 Музичний фільм «30 хвилин без оркестру».
19.00 Актуальна камера.
19.30 Атеїстичні діалоги.
20.05 «Ви нам писали...». Музична програма.
20.45 На добраніч, діти!
21.00 «Час».
21.40 Художній фільм «Наказ: вогню не відкривати».
23.05 Новини.

ІІ ПРОГРАМА ЦТ

18.00 Новини.
18.15 «...До шістнадцяти і старші».
19.00 Ритмічна гімнастика.
19.30 Музичний кіоск.
20.00 Вечірня казка.
20.15 Для всіх і для кожного.
20.50 «Спогади про літо».
21.00 «Час».
21.40 «Капітан та його наречена». Художній фільм.
22.50 Чемпіонат світу з волейболу. Жінки. Збірна КНР — збірна НДР.
23.20 Новини.

СЕРЕДА, 3 ВЕРЕСНЯ
І ПРОГРАМА ЦТ

8.00 «Час».
8.40 «Повстанська історія». Художній телефільм. 4 серія «Про приховану точку кипіння».
9.50 Клуб мандрівників.
10.50 Новини.

* * *

14.30 Новини.
14.50 Прем'єра документального фільму. «Депо».
15.00 Екранізація літературних творів. «Сказання про Сіявуша». Художній фільм. 2 серія.
16.35 Новини.
16.40 «Автограф». Літературна вікторина для школярів.
18.10 За безпеку руху.
18.15 «Наш сад».
18.45 Сьогодні у світі.
19.00 Чемпіонат світу з шахів. Матч-реванш.
19.05 Світ і молодь.
19.45 Новини.
19.55 Прем'єра художнього телефільму «Повстанська історія». 5 серія. «Серпневі дні».
21.00 «Час».
21.40 Кубок світу зі спортивної гімнастики.
22.10 «Дзеркало сцени». Театральний огляд.
23.25 Сьогодні у світі.
23.40 Чемпіонат світу з шахів Матч-реванш.

ПРОГРАМА УТ

10.00 Новини.
10.20 Камерний концерт.
10.40 Художній фільм «Наказ: вогню не відкривати».
12.10 «Наспіви рідного краю». Концерт.
12.45 Кіномозаїка.
13.55 Новини.

* * *

16.00 Новини.
16.10 Срібний дзвіночок.
16.30 Фільм-концерт «Нова грань».
16.55 В майстерні художника. С. Юшков.
17.30 Агропром: проблеми і пошуки. Використання земельних ресурсів на Львівщині.
18.00 Народні мелодії.
18.30 Актуальна камера.
19.00 Чемпіонат СРСР з футболу «Кайрат» — «Динамо» (Київ).
20.45 На добраніч, діти!
21.00 «Час».
21.40 Художній фільм «Наказ: перейти кордон».

ІІ ПРОГРАМА ЦТ

18.00 Новини.
18.20 Людина і закон. Про охорону пам'ятників культури.
18.55 Сільська година.
20.00 Вечірня казка.
21.00 «Час».
21.40 «Осіння дорога до мами». Художній телефільм.
22.20 Чемпіонат світу з волейболу. Жінки. Збірна НДР — збірна СРСР.
22.50 Новини.

ЧЕТВЕР, 4 ВЕРЕСНЯ
І ПРОГРАМА ЦТ

8.00 «Час».
8.40 «Повстанська історія». Художній телефільм. 5 серія «Серпневі дні».
9.45 «У світі тварин».
10.45 Новини.

* * *

14.30 Новини.
14.50 «Сільські горизонти». Документальні телефільми.
15.45 Об'єктив.
16.15 Новини.
16.20 Розповідають наші кореспонденти.
16.50 На приз клубу «Шкіряний м'яч». Фінал всесоюзних шкільних змагань з футболу.
17.35 Грає З. Шихмурзаєва (скрипка).
18.00 «...До шістнадцяти і старші».
18.45 Сьогодні у світі.
19.05 «За словом — діло». Вирішення кадрових і соціальних питань Міністерством будівельних підприємств нафтової і газової промисловості СРСР.
19.40 Новини.
19.45 Прем'єра художнього телефільму «Повстанська історія». 6 серія «Розкоти грому».
21.00 «Час».
21.40 Зустріч письменника А. Калініна з земляками.
22.50 Сьогодні у світі.

ПРОГРАМА УТ

10.00 Новини.
10.20 Художній фільм «Наказ: перейти кордон».
11.50 Грають юні музиканти.
12.10 Програма «Братерство».
13.30 Новини.
13.45 «Чубрик». Вистава для дітей.

* * *

16.00 Новини.
16.10 Срібний дзвіночок.
16.30 Республіканська фізико-математична школа. Метод координат. Передача 1.
17.00 «Від першої особи». Письменник В. Мухін.
17.45 «Пісенне мереживо».
18.00 Вперед, орлята!
18.30 Звучить старовинний російський романс.
19.00 Актуальна камера.
19.30 «Ласкаво просимо!». Концертна програма.
20.00 Молодіжна студія «Гарт».
20.40 На добраніч, діти!
21.00 «Час».
21.40 Ю. Семенов «Провокація». Вистава. Вступне слово автора. У перерві — 22.40 Новини.

ІІ ПРОГРАМА ЦТ

18.00 Новини.
18.15 Із скарбниці світової музичної культури. Л. Бетховен. Квартет № 7 фа мажор; варіації з Квартету № 5.
19.30 «Співдружність». Тележурнал.
20.00 Вечірня казка.
20.15 Новини.
20.20 Ритмічна гімнастика.
20.50 «Графіка Якутії».
21.00 «Час».
21.40 «Толстяк» на зв'язок не вийде».
22.40 Новини.

П'ЯТНИЦЯ, 5 ВЕРЕСНЯ
І ПРОГРАМА ЦТ

8.00 «Час».
8.40 «Повстанська історія». Художній телефільм. 6 серія «Розкоти грому».
9.55 До Дня працівників нафтової і газової промисловості. Документальний телефільм.
10.25 Світ і молодь.
11.05 Новини.
14.30 Новини.
14.50 Документальні фільми телестудій країни «Портрет», «Перехрестя».
15.35 Російська мова.
16.05 Новини.
16.10 «Чуваські візерунки».
16.40 «На землі, в небесах і на морі».
17.10 «Російський музей». Фільм 1.
17.40 Прем'єра документального фільму «Трудова зміна країни».
18.00 Герої Жюля Верна на екрані. «П'ять тижнів на повітряній кулі».
18.45 Сьогодні у світі.
19.00 Чемпіонат світу з шахів. Матч-реванш.
19.05 Пошта цих днів.
19.35 «Дівчинка і дельфін». Мультфільм.
19.45 Новини.
19.50 Прем'єра художнього телефільму «Повстанська історія» 7 серія «Не на життя, а на смерть».
21.00 «Час».
21.40 8 серія художнього телефільму «Повстанська історія» «І близько день».
23.10 Сьогодні у світі.
23.25 Прем'єра фільму-концерту «Ви пам'ятаєте, маестро».
23.55 Чемпіонат світу з шахів. Матч-реванш.

ПРОГРАМА УТ

10.00 Новини.
10.20 Виробнича гімнастика.
10.30 Молодіжна студія «Гарт».
11.10 Фільм-концерт «А. Дніпрашев».
11.40 Шкільний екран. 10 кл. Російська література. «Розвиток ленінських ідей про партійність і народність літератури в партійних документах»
12.10 «Темп». Телерадіоперекличк з проблем науково-технічного прогресу.
13.10 Новини.

* * *

16.00 Новини.
16.10 Срібний дзвіночок.
16. 30 «Кур'єр». Ідеї відкриття, винаходи. юнацтва.
17.10 Естрадні мелодії.
17.35 Народний депутат.
18.00 Кінопрограма «У світі дивовижної природи».
18.30 Танцює Д. Джабарова.
19.00 Актуальна камера.
19.30 «Навіщо вони себе обікрали?» З циклу «Через обставини, що склалися...».
20.15 Тележурнал «Старт».
20.45 На добраніч, діти!
21.00 «Час».
21.40 Концерт Прикарпатського ансамблю пісні і танцю «Верховина». В перерві — 22.30 Новини.

ІІ ПРОГРАМА ЦТ

18.00 Новини.
18.20 «Вятські мережива».
18.35 IX літня Спартакіада народів СРСР. Мотобол. Збірна РРФСР — збірна УРСР.
19.00 Клуб мандрівників.
20.00 Вечірня казка.
20.15 Чемпіонат світу з волейболу. Жінки. Збірна СРСР — збірна КНР.
21.00 «Час».
21.40 «Здрастуй, мир, здрастуй, друг». Естрадна передача з Таллінна.
23.00 Новини.

СУБОТА, 6 ВЕРЕСНЯ
І ПРОГРАМА ЦТ

8.00 «Час».
8.40 Грає духовий оркестр Будинку культури заводу ім. В. І. Леніна м. Златоуста.
9.00 Чого і чому. Передача для дітей.
9.30 «Батьківський день — субота».
10.00 «Здоров'я».
10.45 «Повстанська історія». Художній телефільм. 7 серія «Не на життя, а на смерть», 8 серія «І близько день».
13.20 Концерт Ю. Башмета і симфонічного оркестру Московської філармонії.
14.20 «Молодик». Мультфільм.
14.30 Новини.
14.45 Для всіх і для кожного. Якість житлового будівництва. Перекличк Москва — Львів — Саратов.
15.30 Фільм — дітям. «Ранок без оцінок».
16.40 Очевидне — неймовірне.
17.40 Поезія. С. Островой.
18.00 Прем'єра телефільму «Ненаситність диявола». Про створення у США і Японії хімічної і бактеріологічної зброї.
19.10 «Від усієї душі». Зустріч з трудівниками сільського господарства Омської області.
21.00 «Час».
21.40 В суботу ввечері. Концерт ансамблю «Аргентінське танго» (Аргентіна).
23.05 Новини.

ПРОГРАМА УТ

10.00 Новини.
10.20 Ритмічна гімнастика.
10.50 Короткометражні художні телефільми.
11.40 Г. Гладков. «І знову кохати». Оперета.
13.55 Новини.
14.05 Художній фільм «Першокласниця».
15.15 «Перлини душі народної»
16.00 Студія «Золотий ключик».
16.45 «Скарби музеїв України». Невідомий художник. Античний кратер.
17.00 Хокейний турнір на призи газети «Советский спорт». Олімпійська збірна Канади — «Сокіл» (Київ).
19.15 Актуальна камера.
19.50 Музичний додаток до молодіжної програми «Гарт».
20.40 На добраніч, діти!
21.00 «Час».
21.40 Художній фільм із субтитрами «Василь і Василина».
23.15 Новини.

ІІ ПРОГРАМА ЦТ

8.00 Гімнастика.
8.20 «Колодязних справ майстри». Документальний фільм.
8.30 Ритмічна гімнастика.
9.15 Музична передача «Ранкова пошта».
9.45 До Дня працівників нафтової і газової промисловості. Документальний телефільм «Вахта: аргументи у суперечці».
10.35 «На землі, в небесах і на морі».
11.05 «Там, де народжуються сказання».
11.50 Російські народні пісні виконує Г. Савіна.
12.20 «Слідство ведуть ЗНАТОКИ». «Відповідний удар». Телевистава. 1 і 2 серії.
15.15 Чемпіонат світу зі співдвею. Фінал.
15.55 Камера дивиться у світ.
16.35 «Старший син». Художній телефільм. 1 серія.
17.40 «Ризьке літо» Музичний огляд.
18.40 «Навколо сміху». Передача з Концертної студії Останкіно.
20.00 Вечірня казка.
20.20 «Музика у пам'ятниках архітектури». Співає Б. Ладиш.
21.00 «Час».
21.40 «Начальник Чукотки». Художній фільм.
23.10 Новини.

Тво редактора
В. УРСАТЬЄВА

Оголошення, довідки

ЗАПРОШУЄМО НА ВІДПОЧИНОК

7 вересня о 20 год. в будинку культури шахти «Світлопільська» відбудеться концерт Державного академічного Північного російського народного хору, який налічує 125 чоловік.

Художній керівник — народна артистка СРСР, лауреат Державної премії ім. Глінки Ніна Мєшко.

Головний балетмейстер і постановник танців — народний артист РРФСР І. Меркулов.

Головний хормейстер — Л. Горєва.

Керівник оркестру — заслужений діяч мистецтв РРФСР Б. Туровник.

В програмі: пісні і танці народів СРСР, російські хороводи.

10 вересня о 20 год. відбудеться концерт вокально-інструментального ансамблю «Жайвір» з м. Ровно з участю лауреата Всесоюзного конкурсу Валерія Шумського та лауреата республіканського конкурсу «Молоді голоси» Лариси Конощук.

В програмі: сучасні естрадні пісні українських, радянських та зарубіжних композиторів, гумор, сатира, конферанс.

Художній керівник ансамблю — Зіновій Левківський.

Каса працює з 11 до 19 години.

Приймаються колективні заявки. Телефони для довідок: 3-31-61, 3-21-96, 2-53-71.

Дирекція.

ОЛЕКСАНДРІЙСЬКЕ АВТОТРАНСПОРТНЕ ПІДПРИЄМСТВО № 10062 ПРОВОДИТЬ НАБІР НА КУРСИ ПІДГОТОВКИ ВОДІЇВ З КЛАСУ.

Навчання денне, стипендія 90 крб. в місяць.

Звертатися на адресу: м. Олександрія, вул. Свердлова, 78, відділ кадрів.

Адміністрація.

В зв'язку з тим, що з 1 вересня 1986 року розпочався сезон цукроваріння, Олександрійському цукрозаводу потрібні на постійну і сезонну роботу:

шофери, трактористи,
машиністи буртовкладальних машин 4—5 розряду,
бульдозеристи 5 розряду,
машиністи крана на гусеничному ходу,
кранівник автомобільного крана,
машиністи паровоза,
помічники машиніста тепловоза,
стрілочники,
складачі поїздів,
лебідники,
вантажники,
вагарі,
машиністи живильних насосів,
машиністи деаераторів,
апаратники хімводоочистки,
машиністи насосної установки по перекачуванню мазуту,
слюсарі-ремонтники (чергові) по обслуговуванню обладнання теплоелектроцентралі,
слюсарі-ремонтники по монтажу обладнання трубопровода 4—5 розряду,
газорізальники 3, 4, 5 розрядів,
слюсарі-ремонтники 3, 4, 5 розрядів,
електромонтери по обслуговуванню і ремонту електрообладнання заводу і ТЕЦ 2, 3, 4, 5 розрядів,
теслярі-столяри 2, 3, 4 розрядів,
штукатури-малярі 2, 3, 4 розрядів,
мулярі 2, 3, 4 розрядів,
підсобні робітники 1—2 розрядів,
коваль 5 розряду.
Робітники інших технологічних професій.

Проїзд на роботу транспортом підприємства. На заводі працює їдальня по знижених цінах, є дитячий садок.

Робітникам видається паливо по пільгових цінах, сіно (при наявності худоби).

Постійним сезонним робітникам тривалість роботи у сезон виробництва зараховується в загальний стаж, як робота за один рік.

За довідками звертатися у відділ кадрів цукрозаводу. **Адміністрація.**

Педагогічний колектив та учні Олександрійського індустріального технікуму групи ПШ-84 1/8 глибоко сумують з приводу передчасної смерті учениці

КОМАРЕНКО АЛЛИ АНДРІЇВНИ

і висловлюють співчуття рідним покійної.

«ЛЕНИНСКОЕ ЗНАМЯ» — орган Александрийских городского и районного комитетов Компартии Украины, городского и районного Советов народных депутатов Кировоградской области (выходит на украинском языке).

АДРЕСА РЕДАКЦІЇ: 317900, м. Олександрія, вул. Шевченка, 74.

ТЕЛЕФОНИ: редактора — 2-23-45, відділів: партійного життя — 2-24-33, промисловості—2-36-63, сільського господарства—2-27-93, відповідального секретаря — 2-35-63, відділу листів — 2-01-43, приймальні — 2-22-32, бухгалтера — 2-27-93.

Спосіб друку високий. Газету виготовили поліграфісти: лінотиліст М. Г. Матюшенко, складачі В. Є. Приходько, М. Г. Матюшенко, друкар О. Д. Кучеренко.

Олександрійська міська друкарня Кіровоградського облуправління у справах видавництв, поліграфії і книжкової торгівлі. Індекс 62065. Телефони: 2-31-35, 2-34-70. Тираж 28180. Обсяг 1 друк. арк. м. Олександрія, вул. Шевченка, 81. Зам. № 7180.

ПРОЛЕТАРІ ВСІХ КРАЇН, ЄДНАЙТЕСЯ!

ГАЗЕТА НАГОРОДЖЕНА ПОЧЕСНОЮ ГРАМОТОЮ ПРЕЗИДІЇ ВЕРХОВНОЇ РАДИ УРСР

Ленінський ПРАПОР

ОРГАН ОЛЕКСАНДРІЇСЬКИХ МІСЬКОГО ТА РАЙОННОГО КОМІТЕТІВ КОМПАРТІЇ УКРАЇНИ, МІСЬКОЇ ТА РАЙОННОЇ РАД НАРОДНИХ ДЕПУТАТІВ КІРОВОГРАДСЬКОЇ ОБЛАСТІ

Вересень
3
Середа
1986
№ 141 (10449)
Ціна 3 коп.
Газета виходить у вівторок, середу, п'ятницю, суботу.

ГАЗЕТА ВИДАЄТЬСЯ З 26 БЕРЕЗНЯ 1919 РОКУ

Дивитися в зиму

ПІДГОТОВКА підприємств до роботи в осінньо-зимових умовах — це важлива господарська кампанія, від успішного проведення якої значною мірою залежить нормальний ритм виробництва в холодну пору року. Недарма кажуть, що дбайливий господар за літа в зиму дивиться.

Багатьом господарникам пам'ятні уроки минулих зим. Та, на жаль, не всім вони пішли на користь. Якщо, наприклад, на Семенівському заводі гірського воску завжди стрічають зиму у повній готовності, то цього не можна сказати про завод залізобетонних виробів.

Тут керівники все списують на специфіку виробництва. Мовляв, нічого не вдієш. Але причому специфіка до невідремонтованих як слід виробничих приміщень, під'їзних колій і шляхів, теплотрас і водогону. Ось і цього року порушується графік підготовки заводу до зими. Хоч ще є певний час, але вже зараз треба засукати рукава і прискорити підготовку.

Заводи електромеханічний і авторемонтний — сусіди. Надійна підготовка до роботи взимку для електроапаратобудівників стала традиційною, а авторемонтники допускають у цій справі чимало промахів. Коли ж настануть холоди, виявляється, що не подбали про утеплення приміщень, забули про ліквідацію протягів, про наведення порядку на складах і в дворі.

Не все гаразд з підготовкою до зими на молокозаводі, пивзаводі, цегельному заводі. Зокрема, треба більше подбати про забезпечення виробництва теплом, парою, водою, електроенергією. Та й ремонт технологічного устаткування не слід відтягувати на крайній строк. Можуть повторитися минулорічні помилки, які знову принесуть чимало прикрощів.

Значну підготовчу роботу належить провести гірникам підприємств виробничого об'єднання «Олександріявугілля». Перш за все, розкрити і підготувати до виймання необхідну кількість вугільних шарів, полагодити на розрізах колійне і електросилове господарство, автомобільні шляхи. Вже сьогодні стає очевидним, що з ремонтом техніки гірники запізнюються.

Викликає небезпідставну тривогу підготовка до зими брикетних фабрик та теплоелектроцентралей. Так, на ТЕЦ № 1—2 намічені заходи по ремонту приміщень і споруд не виконуються через відсутність будівельних матеріалів. Така ж картина і на ТЕЦ № 3. На фабриці «Байдаківська» необхідно здійснити багато ремонтних робіт у цехах, полагодити різне устаткування, підготувати приймний пункт вугілля, привести в належний стан транспортерні лінії тощо.

Такі ж проблеми стоять і перед брикетниками фабрики «Димитровська». Із запланованих підготовчих робіт тут поки що виконано лише половину.

Немало прикрощів зазнавали в останні зими кранобудівники заводу підйомно-транспортного устаткування. Зараз закінчено реконструкцію підприємства. Треба тільки довести справу до кінця, ліквідувати «огріхи» будівельників, подбати про забезпечення нових приміщень теплом. Та й заводський двір не завадило б прибрати, особливо у закутках.

Партійні організації, відповідні служби на місцях повинні встановити суворий контроль за ходом підготовчих робіт, повести рішучу боротьбу з проявами байдужості і безгосподарності.

Зима — відповідальний етап року, вона спитає у господарників за всі недоробки. Отож готуватися треба так, щоб не порушувалась чітка, ефективна робота.

П'ЯТИРІЧЦІ — УДАРНІ ТЕМПИ

За довголітню працю

Багато років по-ударному трудяться на шахті «Верболозівська» машиніст гірничих виймальних машин О. В. Сергєєв та електрослюсар В. В. Патрін. Днями за великий вклад у розвиток гірничої справи їм присвоєно звання «Почесний шахтар».

Цього звання також удостоєні машиніст гірничих виймальних машин В. П. Кручінін, прохідник В. І. Приходько, електрослюсар В. П. Філіпченко з шахти «Світлопільська», начальник дільниці М. О. Грабаренко, машиніст гірничих виймальних машин Е. Г. Олександров з шахти імені Ленінського комсомолу та інші.

В. ВОЛОДІН.

Перемога заводчан

Диплом Держагропрому УРСР та Українського республіканського комітету профспілки працівників агропромислового комплексу вручено колективу ремонтно - механічного заводу «Укрремтресту» за перше місце в республіканському соціалістичному змаганні. Успіхові сприяє правильна організація праці, свідома трудова дисципліна, висока професійна майстерність робітників заводу.

Це вже друга перемога трудівників підприємства за цей рік. Завдання обох кварталів перевиконано. Так, понад план реалізовано продукції на 84 тисячі карбованців, завдання по поставках виконано на 100 процентів. Зекономлено 29 тисяч кіловат-годин електроенергії і більше 23 тонн металу.

Л. САМУСЕНКО.



У колгоспі імені Калініна повним ходом йде підготовка ґрунту під цукрові буряки наступного року.

Буряководи господарства добре розуміють, що вчасно і якісно підготовлений ґрунт — запорука високого врожаю. Ланки П. І. Солінського, М. І. Артеменка щороку збираютьваговиті корені.

На підготовці ґрунту під цукристі добре потрудились механізатори комсомолець Михайло Дорошенко, який трактором МТЗ-50 вносив мінеральні добрива, В. Г. Кузнецов на лущенні стерні своїм агрегатом денні завдання виконував на 115 — 120 процентів. На оранці ґрунту приклад в роботі подають механізатори І. М. Братченко та комуніст В. А. Легкошерст.

На знімках: молодий механізатор М. В. ДОРОШЕНКО; агрегат В. Г. КУЗНЕЦОВА на дискуванні площі.

Фото М. Пальчика.



Почин підтримано

Механізатори кінзаводу № 174 виступили з ініціативою зібрати по 50 центнерів зерна кукурудзи з кожного гектара.

Хлібороби радгоспу імені Гагаріна, які змагаються з трудівниками кінзаводу, уважно ознайомились з закликом. У тракторних бригадах відбулися збори, на яких механізатори і спеціалісти намітили шляхи досягнення високого урожаю качанистої.

Механізатор першої бригади Євген Макаревич наголосив у своєму виступі, що господарство багато недобирає кукурудзи через те, що рекультивація земель проводиться неякісно. В окремих місцях ґрунт просів, тому часто трапляються поломки техніки і втрати зерна.

Головний агроном А. Зуб відмітив, що кукурудзоводам господарства під силу зібрати по 40 центнерів зерна на круг. Для цього необхідно чітко організувати роботи і якісно підготувати техніку.

Механізатори першої і другої тракторних бригад радгоспу зобов'язались зібрати з кожного гектара по 40 центнерів зерна кукурудзи.

Я. ЯСЬКОВ,
секретар парторганізації радгоспу імені Гагаріна.

Щоб родили поля

Дані про виконання колгоспами і радгоспами району графіка внесення у ґрунт органічних добрив (в процентах до завдання восьми місяців):

ім. Гагаріна	112	«Заповіт Леніна»	100
ім. Петровського	105	ім. Шевченка	100
«Прапор комунізму»	101	ім. Кірова	100
ім. Свердлова	100	«Україна»	98
ім. Леніна	98	ім. Карла Маркса	78
ім. Калініна	91	«Ленінським шляхом»	77
ім. Димитрова	91	Цукрокомбінат	76
ім. Енгельса	87	«Росія»	75
«Перемога»	85	ім. В. Ульянова	74
«Шарівський»	85	«Маяк»	70
«Червоний прапор»	82	Кінзавод	70
ім. Фрунзе	80	Радгосп-технікум	57
«Більшовик»	79	**По району**	**88**
«Прогрес»	78		

Сьогодні в номері:

РЕТЕЛЬНО ГОТУВАТИСЯ ДО ЗИМИ — 1 стор.
ПРОДОВОЛЬЧА ПРОГРАМА — СПРАВА КОЖНОГО — 2 стор.
НА ВАЖЛИВИХ БУДОВАХ П'ЯТИРІЧКИ — 3 стор.

ПРОДОВОЛЬЧА ПРОГРАМА—СПРАВА КОЖНОГО

Змагання сили додає

Вступаючи в перший рік дванадцятої п'ятирічки, доярки колгоспу імені Леніна Г. М. Авраменко і Л. М. Ільченко уклали договір на соціалістичне змагання. Галина Миколаївна зобов'язалася надоїти від кожної корови по 3450 кілограмів молока, а Любов Миколаївна — по 3380.

Старанно працюють обидві трудівниці. На їх робочих місцях завжди порядок: тварини вчасно нагодовані і подоєні, молочний посуд чистий.

Суперниці по змаганню часто обмінюються думками, діляться власним досвідом роботи, бо мета у них одна — виробити якнайбільше продукції, внести свій вклад у виконання завдань Продовольчої програми.

Підсумки роботи доярок Г. М. Авраменко та Л. М. Ільченко за вісім місяців свідчать, що трудове суперництво надихає їх на ударну працю. З початку року кожна з них записала на свій рахунок більше як по 2300 кілограмів молока. У ці дні Галина Миколаївна від кожної корови надоює його по 16 кілограмів, а Любов Миколаївна по 14.

— Є підстави вірити в те, що трудівниці річне зобов'язання виконають, — розповідає зоотехнік О. О. Писаренко. — Досвід роботи вони мають, а трудового ентузіазму їм не позичати.

Л. САВІН,
позаштатний кореспондент.



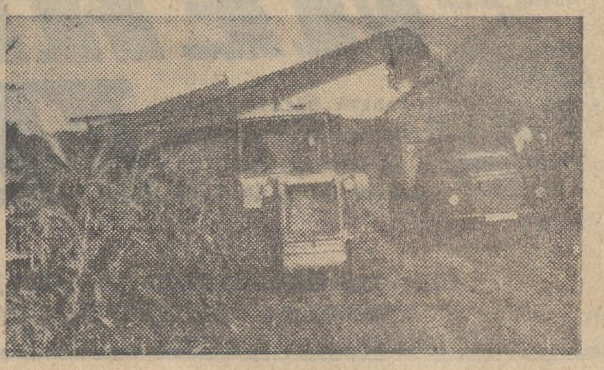

Зимівля буде ситою

Кормозаготівельники колгоспу імені Димитрова проявляють велику турботу про ситу зимівлю громадської худоби. У господарстві в силосні споруди вже закладено зеленої маси набагато більше, ніж заплановано.

На косовиці зеленої маси тон у соціалістичному змаганні задає механізатор першого класу Харлампій Михайлович Кібальник. Денні завдання він виконує на 125—130 процентів.

На знімках: Х. М. КІБАЛЬНИК; під час косовиці зеленої маси.

Зібрати кукурудзу без втрат

У збільшенні виробництва зерна кукурудзи винятково велике значення належить своєчасному і якісному збиранню врожаю. Щоб запобігти втратам, збирання кукурудзи необхідно розпочинати на початку фази повної стиглості зерна. Тому при настанні оптимальних строків її збирання слід включити в роботу всі наявні кукурудзозбиральні комбайни, забезпечити їх транспортними засобами для перевезення качанів і подрібненої маси.

Необхідно пам'ятати, що кожний день запізнення із збиранням кукурудзи — це втрата 30—70 кілограмів зерна на гектарі. Крім того, в осінню негоду в перестояних посівах рослини з достиглими качанами вилягають. На таких площах різко знижується продуктивність кукурудзозбиральних комбайнів, зростають втрати зерна, підвищується собівартість продукції.

Щоб забезпечити високопродуктивну та безперебійну роботу збиральних агрегатів, за 3—4 дні до початку збирання врожаю посіви кукурудзи слід обкосити з усіх боків і розбити на загінки.

Збирання кукурудзи необхідно проводити лише збирально - транспортними ланками чи загонами.

Кукурудзозбиральні комбайни повинні працювати на одному полі, але в різних загінках, а транспортні засоби обслуговувати всі комбайни без індивідуального закріплення.

Спеціалістам господарств не слід забувати, що качани, які надійшли від комбайнів, можуть перебувати на току без подальшої обробки не більше двох днів, а зерно — не більше чотирьох годин. Ігнорування цієї вимоги неминуче призводить до самозігрівання й псування зерна.

М. ІНШИН,
член агроінженерного центру по кукурудзі при Держагропромі УРСР, кандидат сільськогосподарських наук.

Щоб краще жилося

У шостому розділі Продовольчої програми СРСР на період до 1990 року наголошується на необхідність поліпшення соціально-побутових умов життя на селі. Зокрема, йдеться про нарощування темпів будівництва жилих будинків, дитячих дошкільних закладів, клубів, бібліотек.

На всі ці та інші об'єкти потрібні будівельні матеріали і насамперед цегла. Тому колектив цегельного цеху міжгосподарської пересувної механізованої колони, де завідуючим виробництвом член КПРС О. Д. Андрощук, розуміючи важливість цього завдання, зобов'язався в дванадцятій п'ятирічці працювати високопродуктивно, з прискоренням. Виробничий план нинішнього року робітники підрозділу зобов'язалися виконати до 25 грудня.

Слово цегельників не розходиться з ділом. Так, завдання серпня виготовити і відправити споживачам 500 тисяч штук цегли вони виконали на 5 днів раніше. З початку року будівельники одержали понад 3600 тисяч штук цегли при плані 3500 тисяч. Нині на трудовому календарі колективу кінець вересня.

Вагомий вклад у виконання намічених завдань внесли бригада формувальників на чолі з М. С. Чередниченком, екскаваторник комуніст П. К. Кедик, обпалювальниця цегли ветеран праці О. Ф. Хмель, садчиця сирцю Г. І. Рибакова, вивантажувальник готової продукції А. С. Карпінський та інші.

І. ЖЕМЕННИК,
диспетчер.

Слово за шефами



У колгоспі «Ленінським шляхом» в цьому році вирощено непоганий урожай городніх культур. Помідори, наприклад, на кожному гектарі видають по 230 центнерів. Добре вродили також морква, цибуля, столові буряки.

Нині в овочівників гаряча пора — збирання врожаю. Проте робочих рук в господарстві не вистачає. Тож надавати допомогу колгоспникам покликані шефи з промислових підприємств, організацій і установ міста. Всього за господарством закріплено 21 колектив.

На жаль, допомога, яку надають войнівським овочівникам городяни, маловідчутна. Скажімо, робітники рудоремонтного і механічного заводів працюють добросовісно. Але приїздить на городню плантацію з цих колективів по 10 — 15 чоловік.

Окремі шефи працюють аби день до вечора. Так, середньоденний виробіток на одного чоловіка протягом минулих 10 днів на збиранні помідорів становив у працівників міської інспекції Держстраху 74 кілограми, меблевої фабрики — 76, хімчистки — 69, заводу продтоварів — 46, пивзаводу — 40 кілограмів при нормі 150.

Є у колгоспників шефи, які числяться лише на папері. Серед них працівники міжміського бюро технічної інвентаризації, радіотелеательє. Вони взагалі не знають дороги в городню бригаду.

За день ми збираємо лише по 10—12 тонн помідорів, що становить 50 процентів завдання. В торговельну мережу відправлено їх з початку масового збирання 110 тонн, хоч можна було постачити до столу трудящих цієї продукції вдвічі більше.

Час не жде. Помідори на плантації перестигають. Необхідно збирати й іншу городину, яну колгоспники виростили в нелегкій праці. Тож розкачуватись ніколи.

Д. ХОРОВ,
бригадир городньої бригади.

Чому малий солодкий взяток?

Мед — цінний продукт харчування. Тому на розвиток бджільництва наголошується в Основних напрямах економічного і соціального розвитку СРСР на 1986—1990 роки і на період до 2000 року.

В нашому районі бджоли є в 24 господарствах. В більшості з них бджільництву приділяють належну увагу, а тому й мають немалі прибутки. Наприклад, в колгоспі імені Петровського, де пасічниками працює подружжя Галина Григорівна і Михайло Олександрович Голуби, є 200 бджолосімей. Тут навіть в цьому, несприятливому для медозбору році відкачали 2960 кілограмів товарного меду при плані 2100.

Багатий солодкий взяток від кожної бджолосім'ї одержали в цьому році в держкінзаводі, в колгоспах імені Енгельса, імені Фрунзе, «Прогрес», де пасічниками Л. С. Позовний, В. В. Хлівний, Л. С. Короткий, В. І. Луценко. В цих господарствах від кожної бджолосім'ї відкачали по 11—15 кілограмів товарного меду. Отже, внесено певну частку у виконання Продовольчої програми.

Проте район план по виробництву товарного меду здійснив всього на 61 процент. Однією з причин низької продуктивності пасік є те, що на них працюють випадкові, не обізнані в роботою люди, пенсіонери, які не в змозі обслуговувати велику кількість бджолосімей, своєчасно проводити профілактичні заходи.

Так, у колгоспі імені Шевченка пасіку доглядає П. А. Грицайов. Він часто хворіє, роботу біля комах пущено на самоплив. Як результат, господарство цього літа не одержало жодного кілограма меду. Ветеран праці давно проситься на відпочинок, але правління колгоспу ніяк не вирішить питання, кому передати пасіку.

У колгоспі «Маяк» всього-на-всього 45 бджолосімей. Пасічник Р. І. Яценко, який тут працює, теж похилого віку. Він сам говорить, що більшу пасіку доглядати не може. На жаль, керівники господарства про підготовку кадрів не дбають.

Лише 350 кілограмів меду відкачали від 120 бджолосімей у колгоспі імені Кірова. Це сталося через те, що в господарстві ніхто не подбав про перевезення пасіки ближче до медоносних культур.

У колгоспі імені Карла Маркса немає ділових стосунків між правлінням і пасічниками. Пасіка першого відділка з дозволу голови колгоспу В. В. Паламарчука була обставлена пасіками бджолярів - любителів. Одну з них було виставлено безпосередньо на перельоті. Це перенасичувало медоносну рослинність, ослаблювало сім'ї. В результаті із 100 бджолосімей відкачано лише 350 кілограмів меду.

Пасічник другого відділка К. К. Буханець в цьому році відкачав 1011 кілограмів меду. А коли він звернувся до голови колгоспу В. В. Паламарчука з проханням виписати на пасіку цукру для поповнення кормових запасів, Віктор Власович йому відмовив. Таким чином, він поставив пасіку під загрозу загибелі від голоду в період зимового утримання.

Не все гаразд із бджолиним господарством і в колгоспі «Червоний прапор». Тут через безгосподарність вкрадено 11 бджолосімей разом з вуликами. Крім того, дуже ослабли сім'ї через отруєння комах під час обприскування саду отрутохімікатами. Тож і не дивно, що від 300 наявних бджолосімей колгосп одержав лише 1400 кілограмів меду.

Щороку багато гине комах під час обробітку сільгоспкультур отрутохімікатами і в колгоспі «Ленінським шляхом». На жаль, правління винних до відповідальності не притягує.

Як видно, причин невиконання районом державного плану по виробництву меду багато. Тож необхідно керівникам господарств, спеціалістам посилити контроль за станом пасік, суворо карати винних у загибелі бджолосімей, створити сприятливі умови для роботи пасічників, підвищувати їх професійну майстерність.

В. ТКАЧЕНКО,
старший зоотехнік по бджільництву РАПО.

ЛЕНІНСЬКИЙ ПРАПОР
2 стор. 3 вересня 1986 р.

На важливих будовах п'ятирічки

Без прискорення

Споруджуваний розріз «Костянтинівський» — найбільше у нашій республіці вугільне підприємство, яке має стати до дії в нинішній п'ятирічці, а перша його черга — до кінця 1987 року.

Ця новобудова оголошена Всесоюзною ударною комсомольською. Ударна, значить особлива, де роботи повинні йти у чіткому і високому темпі, в ногу з графіком.

Насправді все це так.

Щоб мати краще уявлення про цю будову, варто назвати кілька цифр. Проектна потужність майбутнього розрізу 2,1 мільйона тонн вугілля на рік. Кошторисна вартість проекту 117,6 мільйона карбованців, в тому числі вартість будівельно-монтажних робіт — 79500 тисяч карбованців. Тільки розкривних робіт, щоб дістатися до вугілля, доведеться виконати механізаторам на 22,5 мільйона карбованців. Не важко уявити, якого масштабу дії належить розгорнути.

Сьогодні, на жаль, ні темпи, ні організація робіт нікого не можуть задовольнити. Якщо взяти в загальному масштабі, то план будівництва здійснюється лише на 60—70 процентів. А по окремих об'єктах роботи, у порівнянні з графіком, виконані лише на третину.

Генпідрядник трест «Олександріярозрізобуд» з самого початку спорудження розрізу допускає відставання, яке дедалі збільшується.

Щосереди на будові засідає штаб з участю представників усіх організацій, які зайняті на будові. Розмова відбувається ділова, а часом і гаряча. А ось зрушень у організації праці майже не помітно. Скажімо, трест-генпідрядник з початку року план по гірничих роботах (розкривних) виконує на 68 процентів, по будівельних — на 31 процент, по монтажних також на 31 процент. А ось розрізобудівельне управління № 2 цього треста справилося з 8-місячною програмою на об'єкті аж... на 14 процентів. А комбінат «Донецькшахтобуд» не виконував робіт взагалі, хоч мав здійснити їх на 30 з лишком тисяч карбованців. У такому ж ключі працюють майже всі учасники будівництва, а їх більше десяти різних організацій.

Від того, що будову оголосили ударною комсомольською, нічого не змінилося. Влітку тут повинні були працювати шість студентських загонів, а працював лише один, та й то далеко не на повну силу.

Щоб якось поліпшити становище, виробниче об'єднання «Олександріявугілля» виділило на новобудову додаткову техніку, та й це не привело до зрушень на краще. Основна проблема — відсутність робочої сили. Сьогодні на будові не вистачає понад 800 чоловік, щоб вести роботи по заданому графіку. У першу чергу потрібні будівельники: муляри, бетонники, тесляри, штукатури...

Не можна сказати, що ніхто ніяких заходів не вживає. На кожному засіданні штабу будови приймають серйозні рішення, розробляють оперативні графіки. Будівельники в намічений строк здали їдальню, житло для мешканців села, що переселилися з зони ведення гірничих робіт, тимчасові водопроводи, електролінії.

Все ширше розмах гірничих робіт на розкриванні поля розрізу. Вже вийняте і переміщено автотранспортом близько двох мільйонів кубометрів грунту. Змонтовано і пущено в дію п'ять екскаваторів, один з яких крокуючий. Включено в роботу 34 водопонижувальні свердловини. Ведеться спорудження залізничної станції «Вугільна», адміністративно - побутового корпусу, котельні тощо.

Основні ресурси зосереджені на пускових об'єктах. Адже вже в наступному році треба здати водопровідні і очисні споруди, котельну, побутове приміщення, електросилові точки, авторемонтне господарство. Без цього не може вступити в дію перша черга розрізу потужністю 700 тисяч тонн вугілля на рік. Кожен з цих об'єктів — це больова точка, де далеко не все гаразд.

На монтажному майданчику лежить чимало завезеного устаткування. Зберігають його далеко не кращим чином. Хто відповідатиме за технічний стан його? Поки що крайнього важко знайти. Як кажуть, у семи няньок дитя без ока.

Дедалі гострішою проблемою стають під'їзні дороги. Незабаром настане осіння негода, а шляхи на об'єкті розбиті, не мають твердого покриття. Вимагають поліпшення свого стану монтажні і робочі майданчики.

Керівники тресту «Олександріярозрізобуд» (керуючий В. Ф. Гук) знаходять немало «об'єктивних» причин. Вони й справді є. Але ж треба по-господарськи шукати шляхи розв'язання їх, а не прикриватися, як щитом.

По пусковому комплексу намічалося виконати робіт у 1986 році на 12,3 мільйона карбованців, а виконано з початку року на суму близько трьох мільйонів карбованців, причому план будівельних робіт виконано лише трохи більше як на чверть.

Зрозуміло, що коли не вжити рішучих заходів, прискорення будівництва марно чекати. Факти свідчать, що розрізобудівельники ще господарюють по-старинці. А час велить наполегливо ставити роботу на нові рейки, на рейки прискорення.

В. КОЛЕСНИКОВ.

Будується прокатний стан



Прискорились темпи будівництва нового середньосортного прокатного стана «550» на Дніпропетровському металургійному заводі імені Петровського, де було успішно застосовано ряд прогресивних конструкторських вирішень. Блоковий монтаж конструкцій з встановленням на готові всіх необхідних комунікацій, вентиляції та освітлення дав змогу підвищити їх робочу готовність, скоротити трудозатрати.

Новий уніфікований стан потужністю 700 тисяч тонн прокату стане до ладу наступного року і дозволить забезпечити автотракторне виробництво фасонним профілем у підвищеному обсязі.

На знімках вгорі — монтажники-верхолази спеціалізованого управління № 138 тресту «Криворіжсталь-конструкція» комсомольці Віктор Валовий, Віктор Осавчук і Василь Пархоменко; внизу — монтаж блока покриття.

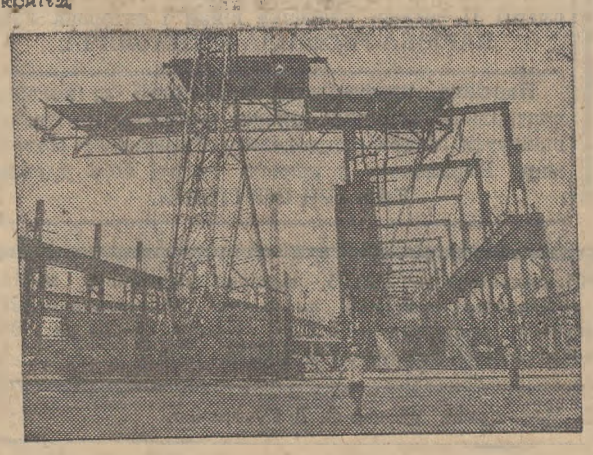

Фото А. Красножона. (Фотохроніка РАТАУ).

Пияцтву — бій

Ціна чарки

Минуло більше року з дня прийняття постанови ЦК КПРС «Про заходи щодо подолання пияцтва і алкоголізму». Стало менше порушників громадського порядку, зміцніла трудова дисципліна.

На жаль, є ще бажаючі обійти закон. Так, вантажник виробництва вуглелужного реагенту А. М. Погрібняк та електрослюсар А. Г. Козубенко з заводу гірського воску вийшли на роботу в нетверезому стані. До роботи їх, звичайно, не допустили.

Чарка спиртного дорого обійшлась любителям випити. Вони повністю позбавлені премії за рік, за місяць. Заводська комісія по боротьбі з пияцтвом та алкоголізмом наклала на порушників штраф. В цілому за чарку горілки А. М. Погребняк «заплатив» 310 карбованців, а А. Г. Козубенко — 220 карбованців. Черга на одержання квартири А. Г. Козубенку перенесена на рік, відпустки обом порушникам перенесено на зимовий період і скорочено на один робочий день. В заводській сатиричній газеті повідомлялось про вжиті заходи.

Хочеться вірити, що цей випадок стане уроком для всіх любителів спиртного.

Л. АФАНАСЬЄВА,
секретар ради профілактики правопорушень заводу.

Добрі вісті

Уклін тобі, хліборобе

В Добрій Надії відбулося свято хлібороба. Головний агроном колгоспу імені Петровського О. П. Балаєскул оголосив під сумки жнив, Голова кол. госпу А. В. Коротя вручив передовим механізаторам грамоти і цінні подарунки. Більше 5 тисяч центнерів зерна намолотив комбайнер М. С. Красноголовий. Кращими також були механізатори І. П. Мажара, Л. І. Сорока, водії В. В. Слизький, М. І. Вихристюк, С. О. Двалішвілі, С. М. Скрипник.

Учасники художньої самодіяльності села вітали жнив'яків веселою піснею, щирим словом. У фойє будинку культури була оформлена книжкова виставка «Хвала рукам, що пахнуть хлібом».

Н. ДОЛГИХ.

Потрудилися завзято

Відмінно потрудилися на полях колгоспу імені XXV з'їзду КПРС Онуфрієвського району комсомольці, бійці студентського загону «Здоров'я» з Олександрійського медичного училища. Майбутні медпрацівники допомагали хліборобам збирати овочі та переробляти їх. Під час роботи на консервному заводі учні майже постійно перевиконували норми, за що одержували подяки від керівників і робітників.

Після ударної праці дівчата весело відпочивали на мальовничих берегах Дніпра. Робота і відпочинок здружили всіх, дали наснаги і енергії. Задоволені бійці загону з новою енергією приступають до занять в рідному училищі.

В. КУЛІДА.

Після виступу газети «Ленінський прапор»

«ПРИБУТКИ ЗАЛЕЖАТЬ ВІД ЯКОСТІ»

В кореспонденції під таким заголовком, яку було надруковано в «Ленінському прапорі» 26 липня д. р., інспектор по заготівлі і якості сільгосппродуктів А. О. Бут піддала критиці ряд господарств району за послаблену увагу до якості молока. Зокрема писалося, що колгосп імені Фрунзе помітно зменшив продаж державі молока першим сортом. Господарство понесло значні матеріальні збитки.

Як повідомив редакції голова колгоспу І. В. Калантаєвський, виступ газети обговорено на розширеному засіданні правління. Критику визнано правильною.

З метою підвищення якості молока господарство закупило холодильну установку АУ-110. Нині завершується її монтаж і пусконаладка.

Зооветеринарна служба колгоспу стала більше звертати уваги на санітарний стан ферм, чистоту доїльних апаратів. Це дає позитивні наслідки. Господарство збільшило продаж державі першосортного молока. Вміст жиру в ньому становить 3,4 процента.

Правління колгоспу якість вироблюваної продукції тримає на контролі.

«СКІЛЬКИ КОШТУЄ ЗНИЩЕНИЙ ХЛІБ?»

Так називалася кореспонденція в «Ленінському прапорі» від 11 липня ц. р., де було піддано критиці безгосподарське ставлення до хліба з боку працівників гастроному «Шахтар» відділу робітничого постачання. В публікації наводився факт про те, що кілька десятків хлібин були забуті на стелажах і покрились цвіллю.

Газета зауважила, що давно пора торговельникам, хлібопекам і транспортникам узгодити всі питання щодо постачання свіжого хліба в магазини і вчасного вивезення зачерствілих хлібин на перероблення.

Ось що повідомила у своїй відповіді на виступ газети директор хлібозаводу Р. І. Шевченко.

«В технології випікання передбачено певний процент переробки зачерствілого хліба. Для більш зручної роботи магазинів хлібозавод переглянув дні приймання черствих хлібобулочних виробів і замість двох визначив три — понеділок, середа, п'ятниця».

Від редакції: Газета і читачі чекають відповіді від керівників відділу робітничого постачання. Яких заходів ужито після публікації кореспонденції «Скільки коштує знищений хліб?» Які покарання понесли винні.

Як видно, виступ газети не став предметом серйозної розмови ні у відділі робітничого постачання, ні в гастрономі «Шахтар», де завідуючою К. П. Щербина. Таке ставлення до критики в газеті не можна інакше розцінити, як безвідповідальне.

«ОБІЦЯНКАМИ СПРАГИ НЕ ВГАМУЄШ»

Так називалася кореспонденція рейдової бригади, що була надрукована в «Ленінському прапорі» 18 липня ц. р. В ній порушувалося питання про незадовільну торгівлю безалкогольними напоями у селищі Димитрове.

Начальник відділу робітничого постачання Ю. П. Фільчаков повідомив, що зараз в селищі постійно продається з цистерни напій, організовано продаж коктейлів.

ЛЕНІНСЬКИЙ ПРАПОР
3 стор. 3 вересня 1986 р.

ТВОРЦІ НОВИХ СОРТІВ



ЗАПОРІЖЖЯ. Велику роботу по селекції високоврожайних, високоолійних, стійких проти хвороб і шкідників гібридів соняшника ведуть наукові співробітники Української дослідної станції науково-виробничого об'єднання по олійних культурах. На державному сортовипробуванні в нинішньому році гібрид соняшника «запорізький-5». Готується ще один — «запорізький-8». Ці сорти інтенсивного типу відзначаються високою врожайністю, дають по 33—37 центнерів насіння з гектара.

Тепер на дослідному полі лабораторії селекції вивчається близько 50 нових гібридів.

На знімку: аспіранти, наукові співробітники станції Сергій Щербань (праворуч) і Юрій Каменев на ділянці короткостеблових сортів соняшника.

(Фотохроніка РАТАУ).

Щасливих виграшів

Згідно з постановою Ради Міністрів СРСР від 1 липня 1986 року випущено облігації Державної внутрішньої виграшної позики вартістю в 100 карбованців. Виграші виплачуються пред'явникам облігації з розрахунку 50 карбованців. Облігація вартістю в 100 карбованців складається з двох облігацій по 50 карбованців однієї серії з двома номерами.

При виграші в однаковому розмірі — 100, 250, 500 карбованців на всі номери виграшної серії по облігації в 100 карбованців виплачується відповідно 200, 500, 1000 карбованців, при виграші на один з номерів облігації в розмірі 500, 1000, 2500, 5000 або 10000 карбованців на другий номер припадає виграш в розмірі 100 карбованців і по облігації в 100 карбованців виплачується відповідно 600, 1100, 2600, 5100 або 10100 карбованців.

По облігації вартістю 25 карбованців виплачується половина виграшу, який випав на облігацію в 50 карбованців.

Вартість облігації змінюється в залежності від числа і місяця.

Консультації можна одержати в будь-якій ощадкасі міста.

Купуйте облігації Державної внутрішньої виграшної позики.

Н. ЛЮТА,
заступник завідуючої центральною ощадкасою № 3070.

Залізниця і підліток

Нині напружена пора року на залізниці. Тисячі пасажирів їдуть в різні куточки країни. Рух поїздів розрахований до хвилини.

Шкода, що цього не розуміють діти. Так, на дільниці залізниці від станції Олександрія до Користівки Сергій Дрозд, Олександр Форощук та Ігор Власов з середньої школи № 1, Ігор Марцофей с середньої школи № 2, Сергій Маленький, Геннадій Малохатько, Андрій Ревебцов з восьмирічної школи № 4 знайшли місце для «гри» в смузі відводу залізниці. Вони вибігали до залізничного полотна назустріч поїзду і жестами просили, щоб машиніст кинув цигарки або сірники. Реагували залізничники на їх прохання рідко, лише встигали давати попереджувальні сигнали. Хлопцям це не подобалось і вони вслід кидали камінням по вагонах.

Не пропускали бешкетники і пасажирські поїзди. Адже сторонній предмет, попадаючи в скло поїзда, який рухається з великою швидкістю, може травмувати людину. Підлітки не задумувались над тим, що чинять зло.

Тому ще раз звертаюся до батьків: контролюйте місце знаходження своїх дітей, підшукуйте їм цікаві заняття, направляйте дитячу енергію в корисне русло.

Ю. МАЖАЄВ,
інспектор у справах неповнолітніх лінійного пункту міліції на станції Олександрія, лейтенант міліції.

Місячник цивільної оборони

З 4 вересня по 4 жовтня в місті проводиться місячник цивільної оборони. Присвячений він 54-й річниці цивільної оборони СРСР і націлений на активізацію пропаганди, підвищення рівня підготовки населення до захисту від сучасних засобів ураження.

У дні місячника в кінотеатрах, будинках культури, на літніх кіномайданчиках проводитимуться лекції і бесіди, демонструватимуться кінофільми з цивільної оборони.

У трудових та учнівських колективах будуть проведені огляди стану цивільної оборони.

Значна увага приділяється удосконаленню учбово - матеріальної бази. Буде упорядковано учбові містечка, пункти, класи, виготовлено нові стенди. Пройдуть огляди-конкурси куткіе цивільної оборони, будуть організовані виставки.

В період місячника слід також організувати роботи по дообладнанню захисних споруд, герметизації колодязів з питною водою та інші. Відбудуться зустрічі з ветеранами Великої Вітчизняної війни.

Обов'язок кожного взяти активну участь у всіх заходах місячника.

І. БЕСАРАБ,
помічник начальника міського штабу цивільної оборони.

ГРОМАДСЬКА ПРИЙМАЛЬНА

У громадській приймальні редакції газети «Ленінський прапор» в сел. Нова Прага у вересні відвідувачів прийматимуть:

3 — Скічко І. И.
5 — Люльков В. Т.
8 — Пинькало Є. М.
11 — Крупський Л. Я.
15 — Васалатій Ф. І.
18 — Сидоренко Д. П.
22 — Кошовий П. Т.
25 — Шаменко Н. М.
29 — Олефіренко Г. В.

ПОЛОЖЕННЯ

про проведення змагань з футболу на кубок газети „Ленінський прапор"

Традиційні змагання з футболу на кубок міськ. районної газети «Ленінський прапор» проводяться з метою популяризації цього виду спорту і виявлення сильніших команд. До участі в змаганнях допускаються команди всіх низових колективів фізкультури міста і району, які подадуть відповідні заявки.

Розиграш проводиться окремо серед команд міста і району.

Система ігор — олімпійська. Після першої поразки команда вибуває з дальшого розіграшу кубка.

До змагань допускаються команди колективів фізкультури в складі, затвердженому міською чи районною федерацією футболу.

У заявку дозволяється включати не більше 20 гравців, причому зміни в команді після затвердження складу її федерацією футболу не дозволяються. За участь у матчі незаявленого гравця команді зараховується поразка.

Заявки, засвідчені лікарем, подаються відповідно міському чи районному комітетам по фізкультурі і спорту до 8 вересня. Засідання суддівських колегій відбудеться 9 вересня.

Представники колективів фізкультури або капітани команд повинні пред'явити паспорти чи інші відповідні документи на гравців, включених у заявки.

Ігри проводяться за встановленим календарем на полях команд, які названі в ньому першими, а фінальні матчі — на міському стадіоні «Шахтар».

Всі витрати, зв'язані з поїздками команд на змагання, несуть колективи фізкультури.

Змагання провести до 15 жовтня 1986 року.

Підготовка до змагань покладається на міську та районну федерації футболу. Безпосереднє керівництво іграми здійснюють суддівські колегії, затверджені міським та районним комітетами по фізкультурі і спорту.

Команди-переможці нагороджуються перехідними кубками міськрайонної газети «Ленінський прапор» і дипломами першого ступеня.

Команди, які займуть другі місця, нагороджуються дипломами другого ступеня.

Тво редактора В. УРСАТЬЄВА.

Оголошення, довідки

ПОЗДОРОВЛЕННЯ

керівнику початкової військової підготовки Олександрійського середнього професійно - технічного училища № 7 МИХЕЄВУ О. М.

ШАНОВНИЙ ОЛЕКСАНДР МИКОЛАЙОВИЧ!

Сердечно вітаємо Вас з 60-річчям з дня народження. Бажаємо міцного здоров'я, щастя, довголіття та успіхів у праці.

АДМІНІСТРАЦІЯ, ПАРТІЙНА І ПРОФСПІЛКОВА ОРГАНІЗАЦІЇ.

ОЛЕКСАНДРІЙСЬКЕ МІСЬКЕ ВІДДІЛЕННЯ БЮРО ПО ПРАЦЕВЛАШТУВАННЮ НАСЕЛЕННЯ ЗАПРОШУЄ НА РОБОТУ

по замовленню № 79:

викладачів: історії, фізики, української, російської мови та літератури,
інженера-електрика,
інженера-механіка та техніка-механіка сільськогосподарського виробництва,
керівника початкової військової підготовки,
майстра виробничого навчання,
техніка-механіка по холодильних установках,
бухгалтера по матеріалах,
прибиральницю,
тесляра,
слюсаря-сантехніка,
секретаря учбової частини,
касира (тимчасово).

По замовленню № 80:

головного механіка,
інструктора виробничої гімнастики,
слюсарів-ремонтників,
водіїв електронавантажувачів,
токарів,
фрезерувальників,
акумуляторників,
електромонтера по налагоджуванню ліфтів,
транспортувальників,
підсобних робітників.

По замовленню № 81:

водіїв,
автослюсарів,
автоелектрика,
мідників,
токарів,
слюсарів-мотористів по налагоджуванню дизельних та карбюраторних двигунів.
теслярів,
штукатурів-малярів,
мулярів,
вантажників,
робітницю по прибиранню виробничих приміщень,
майстра,
електрогазозварювальника,
диспетчера,
механіка контрольно-пропускного пункту,
електрика-висковольтника.

По замовленню № 82:

електриків,
сантехніків,
продавців продовольчих та промислових груп товарів, а також робітників магазинів.

По замовленню № 83:

оператора заправної станції,
токаря,
друкарку,
електрослюсаря.

За довідками звертатися у Олександрійське міське відділення бюро по працевлаштуванню населення на адресу: м. Олександрія, вул. Шевченка, 91.

Адміністрація.

Загублений диплом за № 391209, виданий Олександрійським середнім професійно-технічним училищем № 1 на ім'я Акулова Сергія Лукича, вважати недійсним.

Колектив працівників Олександрійської восьмирічної школи № 8 висловлює глибоке співчуття вчительці Колосюк Антоніні Михайлівні з приводу смерті її батька, учасника війни і ветерана праці КАРЮКА МИХАЙЛА ЮХИМОВИЧА.

Партійна, профспілкова організації та колектив центральної районної лікарні висловлюють глибоке співчуття лікарю-рентгенологу Сташкевичу Володимиру Кириловичу з приводу смерті його дружини ТАМАРИ СЕРГІЇВНИ.

«ЛЕНИНСКОЕ ЗНАМЯ» — орган Александрийских городского и районного комитетов Компартии Украины, городского и районного Советов народных депутатов Кировоградской области (выходит на украинском языке).

АДРЕСА РЕДАКЦІЇ: 317900, м. Олександрія, вул. Шевченка, 74.

ТЕЛЕФОНИ: редактора — 2-23-45, відділів: партійного життя — 2-24-33, промисловості—2-36-63, сільського господарства—2-27-93, відповідального секретаря — 2-35-63, відділу листів — 2-01-43, приймальні — 2-22-32, бухгалтера — 2-27-93.

Спосіб друку високий. Газету виготовили поліграфісти: лінотиліст М. Г. Матюшенко, складачі В. Є. Приходько, М. Г. Матюшенко, друкар О. Д. Кучеренко.

Олександрійська міська друкарня Кіровоградського облуправління у справах видавництв, поліграфії і книжкової торгівлі, м. Олександрія, вул. Шевченка, 81.
Індекс 62065. Телефони: 2-31-35, 2-34-70. Тираж 28180. Обсяг 1 друк. арк. Зам. № 7193.

ПРОЛЕТАРІ ВСІХ КРАЇН, ЄДНАЙТЕСЯ!

ГАЗЕТА НАГОРОДЖЕНА ПОЧЕСНОЮ ГРАМОТОЮ ПРЕЗИДІЇ ВЕРХОВНОЇ РАДИ УРСР

Ленінський прапор

ОРГАН ОЛЕКСАНДРІЙСЬКИХ МІСЬКОГО ТА РАЙОННОГО КОМІТЕТІВ КОМПАРТІЇ УКРАЇНИ, МІСЬКОЇ ТА РАЙОННОЇ РАД НАРОДНИХ ДЕПУТАТІВ КІРОВОГРАДСЬКОЇ ОБЛАСТІ

Вересень
5
П'ятниця
1986
№ 142 (10450)
Ціна 3 коп.
Газета виходить у вівторок, середу, п'ятницю, суботу.

ГАЗЕТА ВИДАЄТЬСЯ З 26 БЕРЕЗНЯ 1919 РОКУ

Діє партгрупа

БОЙОВИМ ядром парторганізацій по праву називають партійні групи, ці низові ланки партії. Вони найближче до виробництва, до трудових колективів. Саме тут комуністи в усіх на виду, саме тут проявляється, як кожен член КПРС особисто виконує авангардну роль. Активна, дисциплінована партгрупа — надійна опора партійної організації. Від діяльності низових осередків залежить уся робота по вихованню високої свідомості, комуністичного ставлення до праці.

На електромеханічному заводі 45 партгруп. І всі вони в цехах, на дільницях, у відділах діють активно. Бо тут серйозно підійшли до підбору партгрупоргів. Так, авторитетом і повагою користується в колективі цеху механізації і автоматизації виробництва фрезерувальник В. Д. Вернадський. Очолювана цим вимогливим і принциповим комуністом партгрупа активно впливає і на дисципліну колективу, і на виробничі справи, і на організацію змагання.

Відзначається активністю й партгрупорг з відділу організації праці і зарплати М. Г. Тупицька. У Майї Григорівни, як у інженера-технолога, немало службових турбот. Але й для виконання свого партійного доручення вона завжди знаходить час і сили.

Добре зробили на заводі підйомно-транспортного устаткування, що створили і зосередили партійні групи на найвідповідальніших ділянках виробництва. Тут усього 13 партгруп. Якби всі вони діяли так, як групи кранового цеху, де партгрупоргами М. Д. Теличко та В. І. Пилипенко, то для парткому це була б справді велика підмога. На жаль, мало бойовитості й наполегливості проявляють партгрупи механоскладального цеху, транспортної дільниці.

Немалий досвід роботи партійних груп нагромадили на заводі «Автоштамп». Зокрема, є чому повчитися у партгрупорга з цеху № 1 С. К. Цапюка, партгрупорга з відділу головного конструктора В. Д. Жежері. Шкода, що цей досвід не знаходить підтримки і поширення.

Зараз іде перебудова в господарюванні з метою прискорення виробництва. Важлива роль покладається на партійні групи. Вони покликані стати рушіями прискорення на місцях. У ногу з часом діють низові партійні осередки на вуглерозрізах «Верболозівський» і «Морозівський». Та цього ще не можна сказати про партгрупи на шахтах «Світлопільська», «Верболозівська», імені Ленінського комсомолу, ТЕЦ № 1—2.

Слабо діють партгрупи в будівельних організаціях трестів «Олександріяважбуд» та «Олександріярозрізобуд». Окремі з них лише числяться на папері. А партійна робота не терпить формалізму і застою. Не справляються повністю із своєю роллю чимало партгруп на заводі залізобетонних виробів, молокозаводі, заводі продтоварів.

У колгоспах і радгоспах району нині налічується 130 партгруп. Кращі з них у тракторній бригаді № 2 колгоспу «Прапор комунізму» (партгрупорг В. В. Зінішин), на молочнотоварній фермі № 2 держкінзаводу (партгрупорг О. Т. Федорус), на молочнотоварній фермі радгоспу-технікуму (партгрупорг О. Т. Погорєлов). Добре зарекомендували себе партгрупи під час жнив у колгоспах імені Свердлова, «Ленінським шляхом» та інших.

Однак значна частина партгруп поки що діє пасивно, не надає відчутної допомоги у піднесенні сільськогосподарського виробництва. Це, зокрема, стосується партійних осередків колгоспу імені Кірова, радгоспу «Шарівський», колгоспів «Червоний прапор», імені Енгельса.

Партійним організаціям на місцях треба краще керувати своїми низовими осередками, підвищувати їх роль, розвивати активність. Ось тоді кожна група буде справді бойовою.

Фоторепортаж

Сійся, родися...



Хлібороби колгоспу імені Калініна одними з перших в районі розпочали сівбу озимої пшениці, яка буде вирощуватись за індустріальною технологією.

Зранку й до пізнього вечора чути у полі рокіт моторів. Це сівальний агрегат механізатора першого класу кавалера ордена Трудового Червоного Прапора Івана Григоровича Шевченка працює на сівбі. Трактором Т-150К з трьома сівалками за день він засіває 60 гектарів площі при нормі 39.

На передпосівній культивації приклад в роботі подає механізатор Андрій Архипович Гура. Старанно трудяться на підготовці мінеральних добрив для заправки сівалок С. І. Скляр, О. В. Йорш. Сівачі С. І. Колісник, Г. Г. Конотоп, М. П. Макаренко, О. П. Самусєв, С. С. Нагорна в лічені хвилини заправляють сівалки, вони ж ретельно слідкують за нормальним висівом насіння та внесенням мінеральних добрив.



Своєчасно підвозять мінеральні добрива та посівний матеріал тракторист М. Т. Просяник та водій І. С. Перевізняк.

Сівачі господарства зобов'язались закінчити сівбу озимих культур до 15 вересня.

На знімках: механізатор І. Г. ШЕВЧЕНКО; під час заправки сівалок; сівальний агрегат.

Фото М. Пальчика.

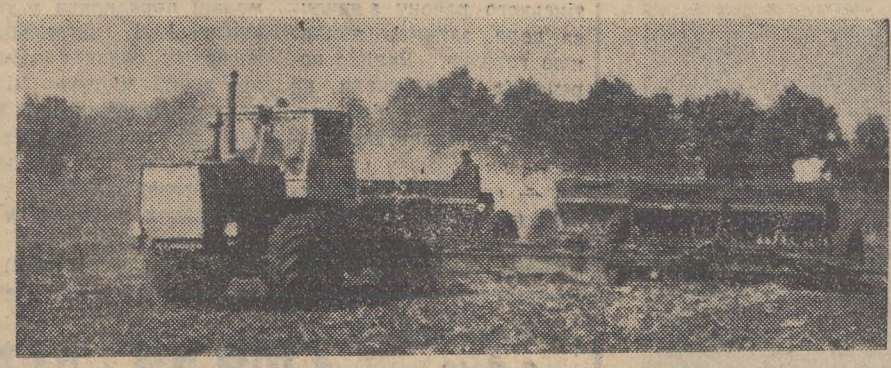

Ласкаво просимо, новосели!

Звичайно, їм було нелегко. Будівельні роботи велись рекордними темпами — трохи більше, як за два місяці виросло велике селище. Там, в Сукачах, бажання у всіх було єдине — наблизити, наскільки це можливо, новосілля сімей, евакуйованих з тридцятикілометрової зони Чорнобильської АЕС.

Ще на початку роботи будівельники з тресту «Олександріярозрізбуд» взяли підвищені зобов'язання — здати об'єкти до 1 вересня. Та вже 29 серпня всі поздоровляли їх з перемогою в соціалістичному змаганні посланців Кіровоградщини. Свої об'єкти вони здали першими, причому, без жодного зауваження робочої комісії. На кожному подвір'ї — будинок, господарські приміщення та інше. Навіть добрива на городи підвезли. А в будинку господарів чекало все необхідне для приготування їжі.

31 серпня будівельники повернулись в Олександрію. Втомлені, але задоволені зробленим. Свій професійний і громадянський обов'язок вони виконали з честю. З першого і до останнього дня працював у Сукачах головний інженер Ю. С. Дорофєєв.

— За весь час роботи не було жодного випадку, щоб хтось відмовився виконати якесь доручення. Всі бригади потрудились відмінно. Очолювали їх К. О. Мороз, В. Г. Кругленко, Г. Є. Білібін, С. Г. Голубєв, — розповідає Юрій Сергійович.

Вчора, четвертого вересня, селище гостинно зустріло новоселів.

Т. ЛОЗОВА.

Вірні слову

Багато старань докладають трудівники заводу підйомно - транспортного устаткування, щоб успішно виконати підвищені соціалістичні зобов'язання, які вони взяли у відповідь на рішення Радянського уряду продовжити односторонній мораторій на ядерні вибухи. Старання заводчан окупляються сторицею.

З початку року реалізовано продукції понад план на 391 тисячу карбованців, повністю виконано завдання по поставках. Замовники одержали додатково 19 мостових підйомних кранів.

Продуктивність праці зросла проти плану на 3,7 процента, а проти відповідного періоду минулого року — на 7,8 процента. На 6 тисяч карбованців більше плану реалізовано товарів для населення.

Г. ГІТЛАН,
старший інженер.

Щедра нива

Багатий урожай городини виростили в колгоспі «Заповіт Леніна». Щедро вродили помідори. Значну допомогу колгоспникам у обробітку культур надали шефи з шахти імені Ленінського комсомолу під керівництвом І. Г. Гогулана.

Завзято потрудилися на полі Алла Матвєєва, Галина Черкасова, Розалія Сахно та інші. Поруч з шефами і городниками відмінно працювали під час літніх канікул учні СШ № 17 та школи-інтернату.

Усі роботи були виконані в кращі агротехнічні строки. Цьому сприяло уміле керівництво роботами бригадира - овочівника Т. Д. Кондрус. І зараз Таїсія Дмитрівна завжди на овочевій плантації, слідкує за збиранням овочів. Кожен день з поля відправляють у реалізацію понад 30 центнерів помідорів, салатного перцю, баклажанів тощо.

В. ВОЛОДІН.

Розповіді про комуністів

ЛЮДЯМ НА ДОБРО

За досягнуті успіхи у виконанні соціалістичних зобов'язань одинадцятої п'ятирічки по виробництву молока Клавдію Федорівну Пономарьову Указом Президії Верховної Ради СРСР нагороджено орденом Жовтневої Революції.

Цю доброзичливу, чесну і сумліну жінку я знаю давно. Зустрічався з нею на районних нарадах, на партійних конференціях. Не раз доводилося бувати в колгоспі «Прогрес», де також мав нагоду розмовляти з нею, слухав її полум'яні промови на зборах.

Вона виділяється серед інших доярок тим, що завжди турбується про загальне, колгоспне добро. Не може терпіти байдужості, безтурботності. Разом з тим Клавдія Федорівна щира до молодих доярок, доброзичлива. Завжди допоможе, порадить кожній.

Цього разу вона не сподівалася на зустріч. Я прибув несподівано. Після вранішнього доїння корів жінка поралася дома, ремонтувала дах.

— Вона у нас на всі руки майстер, — говорить секретар парткому Л. І. Марченко.

Клавдія Федорівна посміхнулася на це:

— Така то вдовина доля...

Майже десять літ тому жінка поховала свого Віктора. Славний був механізатор. Побралися, коли Клаві ще не виповнилось і 16 років. У добрі і злагоді жили. Та хвороба забрала чоловіка. Лікарі були безсилі врятувати його.

Залишилася Клавдія з двома дітками. Виростила їх. Син уже одружений, живе в Олександрії, а дочка працює кухарем у Жовтій Річці.

Тяжке горе мужньо перенесла Клавдія. Не опустила рук. Ще й іншим допомагає у скрутну годину...

— Коли я закінчила шість класів, — розповідає Клавдія Федорівна, — старший брат заманив мене в місто. Та я там не довго витримала. Через півроку повернулась знову в село.

Люди розповідали, як вона благала бригадира, щоб доручив якусь роботу. Не дозволив. Мала ще. Лише 14 літ минуло.

Тоді прийшла на свиноферму. Якраз захворіла свинарка. Клаві доручили доглядати поросят.

Працювала з великим завзяттям. Але часто забігала на молочнотоварну ферму. Туди її більше тягло. Погладить корову, бувало. Допоможе котрій доярці подоїти.

Сталося так, що одна з доярок пішла у декретну відпустку. Тоді всі доярки просили завідуючого, щоб Клаву поставив дояркою.

— Мала ще, — відмахнувся завідуючий.

— Мала? — образилася дівчинка. — Мені вже скоро 15 років, — мовила крізь сльози і благально глянула на завідуючого фермою.

— Візьміть з випробуваним строком, — порадила одна з старших доярок.

Нарешті погодився.

Клава від радості аж сяяла. Приходить на ферму, коли ще тільки світає. Нагодує корів, приласкає кожну, почистить, навіть хвости гребінцем розчеше. Молоду доярочку стали всім у приклад ставити. І надої у її групі підвищуються.

Успішно витримала екзамен на зрілість Клава. Наступного року набрала групу первісток. Сама роздоїла їх. Про молоду і завзяту доярку писала тоді районна газета.

У 1965 році Клавдію Федорівну комуністи прийняли в свою сім'ю. Вручаючи партійний квиток, секретар райкому партії міцно потис жінці руку і побажав великих трудових здобутків. І щиро, по-батьківськи мовив:

— Ще одне побажання. Вчитися треба. Вечірню школу відвідуйте.

Клавдія пообіцяла. І слова дотримала. Важко було. Адже додому з ферми приходила пізно. Зморена. А дома сім'я, діти маленькі, чоловік з роботи повертався теж пізно.

За два роки молода жінка закінчила восьмирічку. Їй допомагали учителі, директор школи.

За вагомі здобутки у дев'ятій п'ятирічці Клавдію Федорівну нагороджено орденом Трудового Червоного Прапора. То була справді трудова перемога. Корми коровам доводилось заносити на плечах. Не було доїльних агрегатів. Доїла 20 корів руками. Важко. Дуже важко.

— Тим більш приємно, що партія і уряд високо оцінили нашу працю, — говорить К. Ф. Пономарьова. — Я вважаю, що моя нагорода — то нагорода всіх доярок четвертої молочнотоварної ферми.

Клавдія Федорівна надоювала по три тисячі і більше кілограмів молока від корови кожного року у десятій та одинадцятій п'ятирічках. За що й одержала високу урядову нагороду.

— У нас нині на фермі підібрався дружний колектив доярок. Всі борються за тритисячний рубіж. Жінки рівняються на передових трудівниць, таких, як Ганна Степанівна Козинець, Лукерія Федосіївна Задесенець та інші. Працюємо на один наряд. Тому і підмінні доярки Н. Т. Фундова, М. С. Булаєнко стараються на підвести колектив, працюють чесно і добросовісно, — розповідає Клавдія Федорівна.

Тридцять років на молочнотоварній фермі виробляє жінка молоко для трудящих. Людина високої свідомості, з великою любов'ю ставиться до праці. Завжди попереду. І не тільки сама, ні, вона прагне вести за собою увесь колектив доярок.

Як партгрупорг ферми, Клавдія Федорівна користується великою повагою і авторитетом серед тваринників. Вона — депутат Світлопільської сільської Ради. Часто виступає на сесіях, на засіданнях виконкому, вносить важливі пропозиції і стає в авангарді за їх виконання.

Як член парткому колгоспу, К. Ф. Пономарьова також виступає застрільником корисних починань. У неї завжди слово підкріплюється ділом.

Тридцять років... Не легко підрахувати, скільки за ці роки надоїла молока Клавдія Федорівна. За сумлінну працю майже кожного року одержує Почесні грамоти від парткому і правління колгоспу, від райкому партії, райвиконкому. Віддає вогонь свого серця людям на добро.

Х. СОКОЛОВСЬКИЙ,
член Спілки журналістів СРСР.



Старанно працює на розрізі «Морозівський» машиніст крана Григорій Федорович КОНОВАЛОВ. Змінні завдання постійно виконує на 145 — 150 процентів. Йому присвоєно звання «Кращий за професією».

Крім основної спеціальності, Григорій Федорович добре володіє суміжними: тракториста, бульдозериста. Г. Ф. Коновалов — ударник комуністичної праці.

Фото М. Пальчика.

ПОЛЕ ДЛЯ ГРУШІ

АРТІК (Вірменська РСР). На карті угідь Артікського району з'явилися поля, зайняті земляною грушею. Раніше коренеплід вирощували на присадибних ділянках. Ширше застосовувати його — як кормову культуру — запропонували місцеві комсомольці. Район розташований у горах, де великого врожаю не одержиш: і землі мало, і погода не дозволяє. Комсомольці порадилися з ученими, і ті підтвердили висновок: бадилля земляної груші містить цінні поживні речовини, так що вона за своїми якостями не тільки не поступається, а й перевершує багато вирощуваних у районі кормових культур.

(ТАРС).

Звіти і вибори в профспілках

Хоч роботу визнано задовільною

Відбулася звітно-виборна профспілкова конференція колгоспу «Перемога». З доповіддю про роботу профспілкового комітету за звітний період виступила його голова Г. П. Різниченко.

Доповідач відзначила, що трудівники виробничих підрозділів господарства, включившись у соціалістичне змагання за успішне виконання планів дванадцятої п'ятирічки, добиваються певних успіхів у праці. Комітет профспілки під керівництвом партійної організації, райкому профспілки працівників агропромислового комплексу всю свою роботу спрямовував на виконання взятих соціалістичних зобов'язань. В цьому році, наприклад, хлібороби в числі перших в районі провели сівбу ранніх зернових і технічних культур. Вчасно зібрано урожай. Самовіддано на жнивах потрудилися М. І. Бец, М. Ф. Горбаченко, М. К. Шибіцький, А. І. Донченко, В. Д. Якименко та інші.

На жаль, у рільництві є ще багато «вузьких» місць. Потребує поліпшення харчування механізаторів. На жодній тракторній бригаді не обладнано душової. Бюлетені трудового суперництва часто виходять з запізненням. Є і порушники трудової дисципліни. Серед них Р. А. Хильчук, М. І. Сперсенко, В. І. Олійник, І. І. Сімейко. Проте комітет профспілки дійових заходів впливу до них не вжив.

Як доповідач, так і виступаючі доярка В. П. Різуненко, голова групи народного контролю І. І. Донченко, гостро говорили про невирішені важливі проблеми у тваринництві. На фермах ще низька виробнича дисципліна, мають місце порушення розпорядку робочого дня, випадки прогулів, п'янок. Через низьку якість молока господарство несе чималі збитки.

За звітний період немало зроблено в питанні поліпшення умов праці колгоспників. На тваринницьких фермах побудовано під'їзні шляхи, в тракторних бригадах — майстерні. Всі працюючі регулярно забезпечуються спецодягом.

Проте зроблено далеко не все. Так, в тракторній бригаді № 1 відсутні будь-які підйомно-транспортні засоби. Через те, що гаражі в зимовий час не опалюються, низька якість ремонту автомобілів. Але ні комітет профспілки, ні інженер по техніці безпеки М. І. Шербина належної уваги цьому не приділяють. Саме на цих питаннях загострювали увагу делегати конференції слюсар М. І. Дорошенко, диспетчер автогаража Н. О. Шибіцька, головний інженер колгоспу В. І. Петренко.

Комбайнер господарства М. І. Різниченко справедливо критикував комітет профспілки за погану організацію відпочинку колгоспників.

— У нашому господарстві дві садово-городні бригади, — сказав у своєму виступі головний агроном О. В. Артемов. — На жаль, свіжі овочі і фрукти в колгоспній їдальні бувають рідко.

Через порушення агротехніки, невчасну підготовку ґрунту під цукрові буряки в господарстві з року в рік одержують мізерні врожаї солодких коренів. Такий висновок зробила член буряківничої ланки № 1 С. В. Таратинова.

Секретар парткому М. С. Герман наголосив, що профспілковим активістам слід більше приділяти уваги гласності змагання, поширенню передового досвіду, роботі з молоддю.

Із звітом про роботу ревізійної комісії на конференції виступив її голова С. І. Антоненко.

Роботу комітету профспілки за звітний період визнано задовільною. Обрано новий склад комітету та ревізійної комісії.

В. ФЕДОРОВ.

Резерви — в дію

Стала дільниця передовою

Станція «Брикетна». На її під'їзних колях майже постійно стоять вагони з вугіллям. Один за одним тепловози подають їх під криту галерею для розвантаження. Щогодини сотні тонн вугілля надходить звідси на брикетування. Робота відповідальна, неспокійна, напружена.

Керує дільницею вантаження комуніст І. А. Якименко, здібний інженер, умілий організатор колективу. Під його керівництвом майже 80 чоловік, кілька бригад. Одна з них розвантажує вугілля, інша веде навантаження брикетів, треба здійснює ремонт технологічного устаткування, транспортерних стрічок.

Люди цієї дільниці добре розуміють, що від їхньої роботи залежить дія брикетної фабрики «Байдаківська». Тому працюють, не шкодуючи сил. Про це свідчать результати. Так, план за 8 місяців по розвантаженню вугілля виконано на 103 проценти, завдання по продуктивності праці перевершене на 3,8 процента. З початку року дільниця тричі виходила переможцем змагання на підприємстві.

Трудівники дільниці велику увагу приділяють економії ресурсів. З початку року вони заощадили 16 тисяч тонн сирого вугілля. Завдяки хорошій підготовці сировини на 33 кілограми зменшено проти норми витрати вугілля на одну тонну брикетів. Значною мірою цьому сприяла раціоналізація робочих місць. Активну участь у цій справі взяли електрослюсар І. Х. Алюшев, електрозварювальник Л. В. Долбін, майстер М. М. Філіпенко, начальник дільниці І. А. Якименко. На рахунку кожного з них по кілька раціоналізаторських пропозицій. Економічний ефект від застосування технічних новинок складає понад 5 тисяч карбованців.

У тому, що дільниця працює стабільно, що люди тут згуртовані, велика заслуга І. А. Якименка. На фабриці Іван Андрійович працює 26 років. Очолював різні ділянки виробництва. А коли в 1977 році дільниця вантаження стала «вузьким місцем», його призначили сюди. І. А. Якименко вивів дільницю в передові.

Іван Андрійович бере активну участь в громадському житті. Він член парткому підприємства, голова групи народного контролю, пропагандист. Поважають його люди.

Є. КРАВЧЕНКО.

Головні збори року

Вересень-жовтень — час звітів і виборів у первинних комсомольських організаціях.

У квітні - травні цього року на місцях пройшли збори, на яких велася розмова про участь молоді у вирішенні завдань, поставлених XXVII з'їздом партії, Червневий (1986 р.) Пленум ЦК КПРС, XIII Пленум ЦК ВЛКСМ, XVI Пленум ЦК ЛКСМ України виявили серйозні недоліки в процесі перебудови стилю, форм і методів роботи. Практично всі зроблені тоді зауваження стосуються і діяльності комсомольської організації міста.

Головні збори року. Часто саме так називають у комсомолі звітно-виборні збори. І з цим не можна не погодитись, оскільки саме на них підбиваються підсумки зробленого за рік, намічаються плани на майбутнє.

Треба визнати, що для комсомольських організацій шахти «Верболозівська», заводу продтоварів, меблевої фабрики, автотранспортного підприємства № 10062 минулі збори так і не стали поворотним пунктом поліпшення роботи з молоддю.

На жаль, аналіз підготовки комсомольських організацій міста до цього-річних звітів і виборів свідчить про низьку підготовленість до них комітетів комсомолу районного вузла зв'язку, комбінату громадського харчування, шахти імені Ленінського комсомолу, бюро медоб'єднання.

Що ж заважає проведенню зборів на високому рівні? Слабка підготовка питань, що розглядаються на зборах, відсутність критики і самокритики, невміння комітету, бюро визначити своє місце в житті трудового колективу.

Сьогодні далеко не кожен секретар комітету комсомолу може відповісти, що ж є головним в діяльності комсомольської організації. В ході обговорення доповіді, матеріалів необхідно одержати відповіді на злободенні питання — як на робочому місці в бригаді, цеху добиватися реального прискорення, який особистий вклад кожного у п'ятирічку.

Практика показує — по-справжньому зацікавлена розмова виходить тільки там, де ще до зборів проведено змістовну роботу, вивчено думку більшості комсомольців по проблемах, які піднімаються. У зв'язку з цим міськком комсомолу рекомендує членам бюро, комітету поговорити з молоддю, можливо, провести анкетування, запропонувати на зборах свій варіант вирішення назрілих питань, заручитись підтримкою партійної організації, щоб жодна пропозиція не була забута.

Ми нічого не зможемо добитись під час звітів і виборів, якщо будемо, як і раніше, пасивними, не будемо вболівати за спільну справу.

Якщо не буде принципової позиції, вимогливості — всі наші розмови про перебудову в комсомолі так і залишаться розмовами.

Важливо, щоб на звітно-виборних зборах своїми ватажками комсомольці обрали ініціативних юнаків та дівчат.

Міськком комсомолу вважає доцільним на головних зборах року давати оцінку роботи не тільки комсомольської організації, а й кожного члена бюро, комітету. В зв'язку з цим можна дати персональну оцінку і висловити свою думку, запропонувати нову кандидатуру.

А. ЮНАК,
перший секретар міськкому комсомолу.

ФОТОІНФОРМАЦІЯ



Марфа Панасівна ДУДНИК вже на заслуженому відпочинку. Та продовжує працювати телятницею у колгоспі імені Димитрова. Жінка допомагає тваринникам господарства вирощувати молодняк великої рогатої худоби. Вона доглядає 65 телиць.

* * *

Григорій Григорович РУБАН водій колгоспу імені Свердлова. Автомобілем ГАЗ-52 перевозить людей, доставляє механізаторам другої тракторної бригади обіди у поле. Григорій Григорович бережно ставиться до дорученої йому техніки, постійно дбає про економію пального.

Фото М. Пальчика.



Вшанували ветеранів

Вечір вшанування ветеранів відбувся на Олександрійській нафтобазі. Теплі слова подяки прозвучали на адресу С. Т. Панасенка — ветерана війни і праці. Він брав участь у відбудові нафтобази після Великої Вітчизняної війни, 20 років був її директором. Зараз на заслуженому відпочинку, та не пориває зв'язків з колективом. Добре працюють оператори В. Ф. Глейзер, Г. С. Журавльова, Л. В. Шарай, В. Г. Торба, Т. М. Камишова, вахтери пожежної охорони Г. М. Озол, К. Г. Лавренчук, працівники бухгалтерії О. О. Іваниченко, К. І. Озірна. По 20 років працюють вони на цьому підприємстві.

Заслуженою повагою користується електрослюсар І. Г. Глущенко. Неодноразово його нагороджували грамотами, цінними подарунками. Товариші по роботі обрали головою комітету профспілки. І зараз він в строю, продовжує працювати, наставник молоді.

Повагою в колективі користуються ветерани підприємства В. А. Головатенко, Є. Г. Заряжайло.

Славні трудові традиції переймає молодь.

Ветеранів тепло вітали учасники художньої самодіяльності районного будинку культури.

Н. ДОЛГИХ.

Школа-здравниця

ЦЕСІС (Латвійська РСР). Не в рідній школі, а на курорті пролунав цього разу першовересневий дзвінок для багатьох десятків дітлахів, що приїхали сюди за здоров'ям разом із своїми батьками. Близько 800 дітей і дорослих прийняла профспілкова здравниця «Ціруліші» («Жайворонки»), яка відкрилася після реконструкції. Вона розташована поблизу цього старовинного містечка в центрі мальовничого парку-заповідника. Новосіллю в «Ціруліші» передував цілий комплекс заходів щодо вдосконалення спільного відпочинку батьків з дітьми.

(ТАРС).

Без пошуку

Добре відомо, що раціоналізація, там, де нею серйозно займаються, приносить немалий економічний виграш. А ось у ремонтно - будівельному управлінні виробничого об'єднання «Олександріявугілля» про цю важливу справу забули. Досить сказати, що за перше півріччя нинішнього року тут не впроваджено жодної раціоналізаторської пропозиції.

Та й звідки ж узятися нововведенням, коли тут навіть тематичного плану не склали для раціоналізаторів. Зовсім не організовано змагання новаторів на кращу пропозицію, дуже слабо діє первинна організація ВТВР.

Наказом по управлінню визначені відповідальні працівники за атестацію рацпропозицій, підрахунок економічного ефекту. Але по суті ніхто нічого не робить в цьому напрямку. Усунувся від цього питання і головний інженер Ю. М. Гротевич. А його прямий обов'язок дбати про раціоналізацію.

Зараз повсюди в колективах все чіткіше визначають курс на прискорення виробництва. А в рембудуправлінні не перебудовують роботи, як велить час.

В. ОЛЕЩЕНКО.

Підтягніться, комунальники

Чітка робота житлово-комунальної служби відіграє значну роль в добробуті радянських людей.

Як виконуються замовлення, які щоденно надходять у житлові контори міста і підлягають негайному виконанню, було метою нашого рейду.

В житлово-експлуатаційній конторі № 2 міськвиконкому ведеться журнал обліку замовлень квартиронаймачів.

Відповідальним за виконання сантехнічних робіт призначено бригадира А. А. Маленка.

З 1 червня по 20 серпня зареєстровано 806 замовлень. Та, на жаль, з журналу не видно, хто дає замовлення, в який строк воно виконане, хоч бригадир відповів, що роботи виконуються в той же день, як поступають замовлення.

Жеківці не змогли знайти журналу за перше півріччя. Правда, керівники пообіцяли навести порядок у веденні документації.

В житлово-експлуатаційній конторі № 1 міськвиконкому з 1 січня по 20 серпня надійшло 466 замовлень, в основному на сантехнічні роботи.

Бригадир Ф. М. Касьяненко дає завдання слюсарям-сантехнікам. Видно конкретного виконавця, дату виконання, але немає запису, хто дає завдання. Не відмічено також, коли і як виконані роботи, які повинен здійснювати електрик.

В обох житлово-експлуатаційних конторах наряди на роботу оформляють бригадир та майстри. В них відмічається обсяг виконаних робіт, норма та строки виконання. Вони перевіряються та затверджуються головним інженером. Це є документом для нарахування та виплати зарплати.

Слід відмітити, що не всі робітники своєчасно одержують наряди, а з боку майстрів недостатньо суворий контроль за їх виконанням.

Зараз, коли всі підприємства та організації житлово-комунального господарства готуються до осінньо-зимового періоду, висока відповідальність лягає на кожного робітника, інженерно-технічного працівника цієї служби.

Керівникам житлових організацій та аварійної служби 0-59 слід у взаємодії вести роботи по проведенню профілактичних робіт по підготовці інженерного обладнання до осінньо-зимового періоду з тим, щоб менше було замовлень від мешканців.

Рейдова бригада пропонує:

1. Працівникам житлово-комунальних служб міста залучати до проведення профілактичних робіт всіх мешканців, що передбачено правилами користування житлом.

2. Керівникам житлових організацій та аварійній службі 0-59 підвищити відповідальність за своєчасне і якісне виконання замовлень. Навести порядок у веденні документації.

А. МАЛООК, О. ПИЛИПЕНКО, А. ПОНОМАРЕНКО — чергові громадської приймальні редакції газети «Ленінський прапор».

Дозвольте вас потурбувати

Такі «порядки»...

Нещодавно одержав я поштове повідомлення про те, щоб прибув на Олександрійську станцію технічного обслуговування автомобілів, де маю одержати акумулятор до автомобіля. До речі, в черзі за цією річчю я стояв цілий рік. Приїхав і став до віконечка з написом «Майстер прийому замовлень». Чую розмову між майстром і одним з клієнтів.

— У мене дуже далека дорога, — каже замовник. — А тут не до речі пола малося сидіння. Чи не змогли б терміново відремонтувати?

Майстер на це відповів грубістю, образив замовника. Мовляв, вас тут багато прохачів, а я один. Коли я зробив зауваження працівнику станції, він зухвало сказав, що йому набридло культурно відповідати клієнтам.

Підійшла моя черга. Став оформляти документи на акумулятор. Виписали мені наряд-замовлення № 008931. В ньому вказувалось: миття автомобіля — 3 крб., перевірка електрообладнання — 2,5 крб., зарядка акумулятора — 2 крб., установка — 45 коп., внизу ще якась надбавка — 9 копійок. Всього 8 крб. 04 коп.

З перелічених операцій і робіт ніхто не виконав нічого й на копійку. Заплатив я за акумулятор 55 карбованців. А ось за що з мене взяли 8 карбованців, так і не зрозумів. Став питати: за що? Працівники станції нічого не змогли пояснити, та ще й обурилися, мовляв, морочу їм голову. А потім в'їдливо кинули: «Не хочеш акумулятора, не бери». Щоправда, порадили залишити машину і на протязі місяця вони виконають перелічені у квитанції роботи.

Нас було кілька чоловік, «щасливчиків», котрі дочекалися черги на отримання акумуляторів. І з кожного на станції технічного обслуговування взяли гроші за невиконану роботу. Кажуть, що тут такі порядки. А на мою думку, це кричущий безпорядок.

М. МАМЕНКО, учасник Великої Вітчизняної війни, ветеран праці.

Спорт ★ Спорт ★ Спорт

Спорт—для всіх

ПІД ТАКИМ ДЕВІЗОМ В ОЛЕКСАНДРІЇ ВІДБУЛОСЯ ВЕЛИКЕ СВЯТО

Останній день літа був спекотним. Та це не завадило тисячам олександрійців зібратися за міською околицею, яка носить назву «Вербова лоза», щоб взяти участь у святі спорту, підготовленому дтсаафівцями міста.

Його відкрив голова обласного комітету ДТСААФ І. М. Гладенький. Учень середньої школи № 13 Сергій Даротко, молода робітниця електромеханічного заводу Варвара Хлівка підкреслювали, що в спорті у нашій країні є місце всім.

А вже через кілька хвилин на фоні голубого неба виринає трійця спортивних літаків, керована льотчиками - спортсменами обласного авіаційно-спортивного клубу С. С. Олійником, О. А. Павленком і В. Г. Рудненком. Затамувавши подих, присутні дивляться, як сміливці виконують найскладніші фігури зищого пілотажу.

Ще не стихли бурхливі оплески, адресовані відважним соколам, як над «Вербовою лозою» підноситься літак АН-2, керований дтсаафівцем С. В. Смирновим. Один захід літака, і від нього відриваються фігури парашутистів. Потім були другий, третій, четвертий заходи. І щоразу спортсмени - парашутисти демонстрували високу спортивну майстерність.

Спадає захоплення від подій під куполом голубого неба, і свою спортивну майстерність демонструють баггісти п'яти областей республіки і братньої Молдавської РСР. Вони виступали в трьох технічних групах.

Баггістів нашої області тут представляли олександрійці — першорозрядник Олександр Бородай, кандидати в майстри спорту СРСР Валерій Марченко, Анатолій Гуйман і Вячеслав Сокур.

Складна траса вимагала виключної майстерності спортсменів і технічної довершеності машин. Її продемонстрували команди АТП № 1 міста Кишинева, Полтавського обласного спортивно-технічного клубу та Молдавського республіканського спортивно-технічного клубу, які зайняли відповідно перше, друге і третє місця.

Переможців нагороджено призами, дипломами та грамотами.

Почесний кубок «За безстрашність» — встановлений редакцією газети «Кіровоградська правда» — виборов олександрійський баггіст Олександр Бородай. Він кілька разів перекидався на трасі, та знаходив у собі сили, щоб знов продовжувати гонку.

В перервах між заїздами баггістів учасники спортивного свята мали змогу спостерігати змагання «полювання на лисицю», в яких взяли участь кращі радіопеленгатори — дтсаафівці області. Особливе захоплення присутніх викликала майстерність юної радистки, учениці Кіровоградської середньої школи № 5 Наталії Божко.

Цікаво пройшли також виступи членів обласного клубу службового собаководства зі своїми чотириногими друзями. Собаки Юна, Інга, Каро-Вінчо, Дік та інші на вимогу своїх господарів Олександра Стратієвського, Петра Сидоренка, Леоніда Хоренженка бездоганно виконували найскладніші команди.

Спортсмени - дтсаафівці подарували олександрійцям змістовний відпочинок, продемонстрували великі можливості оборонного товариства по залученню трудящих до занять військово-прикладними та технічними видами спорту.

М. ЗАГІРСЬКИЙ.

З висновками зачекаємо

В чемпіонаті району з футболу серед колективів фізкультури закінчилось перше коло змагань. Цей відрізок першості виявився цілком достатнім для визначення лідерів і аутсайдерів, рівня організації і проведення змагань з цього популярного виду спорту та стану його розвитку в низових колективах.

В цьогорічному чемпіонаті бере участь 15 футбольних команд. Ігри проходять в цікавій спортивній боротьбі. В першій групі основна боротьба за чемпіонський титул проходить між командами ремонтно-механічного заводу «Укрремтресту» та ремонтно - транспортного підприємства агропрому з Приютівки. Ці колективи мають стабільні результати виступів, команди укомплектовані здібними гравцями, на належному рівні дисципліна гравців та навчально - тренувальна робота. Замикають турнірну таблицю футболісти з Головківки.

У другій групі успішно виступають досвідчені футболісти з Войнівки та дебютанти цих змагань команда «Росія» з Михайлівки. Незвичне місце аутсайдера займають футболісти з Прогопопівки. На жаль, і цього року в цих змаганнях ми не бачимо представників Косівки, Попельнастого, Нової Праги, Щасливого, Доброї Надії, Куколівки, Ульянівки, радгоспу-технікуму.

Розпочались ігри другого кола. Отже, чемпіонат тільки набирає темп, і є ще час, щоб команди поправили своє турнірне становище.

А воно у команд після першого кола таке:

ПЕРША ГРУПА:	І	В	Н	П	М	О
«Ремонтник» (Олександрія)	7	6	—	1	34-2	12
«Ремонтник» (Приютівка)	7	5	2	—	17-5	12
«Фрунзенець» (Ч. Кам'янка)	7	4	2	1	12-10	10
«Нива» (Недогарки)	7	3	2	2	13-8	8
«Гагарінець» (Бандурівка)	7	2	2	3	15-16	6
«Колос» (Лозуватка)	7	1	1	5	12-36	3
«Кіровець» (Ізмайлівка)	7	—	3	4	6-18	3
«Зоря» (Головківка)	7	—	2	5	7-19	2
ДРУГА ГРУПА:						
«Росія» (Михайлівка)	6	4	1	1	28-15	9
«Меліоратор» (Войнівка)	6	4	1	1	21-8	9
«Автомобіліст» (Шарівка)	6	3	2	1	17-11	8
«Колос» (Олександрівка)	6	3	—	3	13-22	6
«Цукровик» (Приютівка)	6	2	1	3	17-15	5
«Маяк» (Андріївка)	6	1	1	4	13-17	3
«Труд» (Протопопівка)	6	1	—	5	13-28	2

В. ІВАНОВ.

За тверезий спосіб життя

З метою пропаганди тверезого способу життя в Лозуватському сільському клубі проведено усний журнал «Наслідки пияцтва». З цікавими розповідями виступили державтоінспектор В. В. Бабич, працівник дитячої кімнати міліції І. А. Пісковий, старший дільничний інспектор В. В. Соколенко.

Огляд літератури на тему «Алкоголізм — суспільне зло» зробила завідуюча бібліотекою М. К. Капуста. Присутні переглянули кінофільм «Амністія».

Н. ОЛЕКСАНДРОВА.

Адреси вихідного дня

Кінотеатр «Жовтень» 6 — 7. IX. Кінофільми «Навчись танцювати» (11-30, 15, 18-30), «О 12 годині прийде Бос» (10, 13, 16-30, 20), «Випадковий батько» (12-20, 15-40, 19).

Кінотеатр Кірова. Кінофільм «Таємниці мадам Вонг» (12, 14, 16, 18, 20).

Кінотеатр 1 Травня. Кінофільм «Зимова вишня» (15, 16-40, 18-20, 20).

Будинок культури шахти «Світлопільська» 7. IX. о 20 год. — Виступ Північного російського народного хору.

Тво редактора

В. УРСАТЬЄВА.

Оголошення, довідки, реклама

ПОЗДОРОВЛЕННЯ

старшому інженеру по оперативному плануванню виробництва диспетчерсько-виробничого відділу заводу «Автоштамп» ДУДНИК В. П.

ШАНОВНА ВАЛЕНТИНА НАВЛІВНА!

Сердечно вітаємо Вас з 55-річчям з дня народження. Бажаємо міцного здоров'я, особистого щастя, радості, довгих років життя.

АДМІНІСТРАЦІЯ, ПАРТІЙНИЙ ТА ПРОФСПІЛКОВИЙ КОМІТЕТИ.

РЕДАКЦІЇ ГАЗЕТИ «ЛЕНІНСЬКИЙ ПРАПОР»

на постійну роботу потрібна друкарка.

За довідками звертатися на адресу: м. Олександрія, вул. Шевченка, 74.

Адміністрація.

ДО ВІДОМА КЕРІВНИКІВ ПІДПРИЄМСТВ, ПРОЕКТНИХ ОРГАНІЗАЦІЙ, КОЛГОСПІВ, РАДГОСПІВ І НАСЕЛЕННЯ

Якщо вам необхідно провести будь-які земляні роботи, вияснiть у виконкомі міської Ради народних депутатів, чи не проходять на місці намічених робіт підземні кабельні лінії зв'язку і кому вони належать. В м. Олександрії діє ордерна система на розробку грунту. Всі будівельні організації, перш ніж проводити земляні роботи в зоні підземних комунікацій, повинні одержати в міськвиконкомі ордер (дозвіл) на проведення земляних робіт, якщо ці роботи плануються в межах міста.

На заміських ділянках траси підземні кабельні лінії зв'язку позначені замірними стовпчиками і попереджуючими знаками.

Згідно «Правил охорони ліній зв'язку», затверджених постановою Ради Міністрів СРСР від 22 липня 1969 року № 567, на виконання робіт в охоронній зоні підземних кабельних ліній зв'язку та радіофікації одержіть письмове погодження в таких підприємствах зв'язку:

— в кабельній дільниці № 3 ТУСМ-8 за адресою: 317922, м. Олександрія, пров. Блюхера, 11, телефон 2-31-97;

— в кабельній дільниці № 4 ТУРМС за адресою: 317921, м. Олександрія, вул. Культурна, 131, телефон 2-02-22;

— в районному вузлі зв'язку за адресою: 317900, м. Олександрія, пр. Леніна, 58, телефон 2-20-25.

Без дозволу виконкому і виклику представника підприємства, яке обслуговує кабельну лінію зв'язку, виконання робіт в охоронній зоні кабельної лінії забороняється.

За пошкодження кабельних ліній зв'язку Указом Президії Верховної Ради УРСР встановлена кримінальна відповідальність.

Адміністрації ТУСМ-8, ТУРМС, Олександрійського районного ЕТВЗ.

ЗАПРОШУЄМО НА ВІДПОЧИНОК

7 вересня о 20 год. в будинку культури шахти «Світлопільська» відбудеться концерт Державного академічного Північного російського народного хору, який налічує 125 чоловік.

Художній керівник — народна артистка СРСР, лауреат Державної премії ім. Глінки Ніна Мешко.

Головний балетмейстер і постановник танців — народний артист РРФСР І. Меркулов.

Головний хормейстер — Л. Горєва.

Керівник оркестру — заслужений діяч мистецтв РРФСР Б. Туровник.

В програмі: пісні і танці народів СРСР, російські хороводи.

10 вересня о 20 год. відбудеться концерт вокально-інструментального ансамблю «Жайвір» з м. Ровно з участю лауреата Всесоюзного конкурсу Валерія Шумського та лауреата республіканського конкурсу «Молоді голоси» Лариси Конощук.

В програмі: сучасні естрадні пісні українських, радянських та зарубіжних композиторів, гумор, сатира, конферанс.

Художній керівник ансамблю — Зіновій Левківський.

Каса працює з 11 до 19 години.

Приймаються колективні замовлення. Телефони для довідок: 3-31-61, 3-21-96, 2-53-71. **Дирекція.**

НА ОЛЕКСАНДРІЙСЬКІЙ МІЖРАЙБАЗІ «ОБЛ. КООПЛІСБУДТОРГУ» Є В ПРОДАЖУ:

лісопіломатеріали,
деталі будинків,
цвяхи в асортименті,
цвяхи шиферні.

Ви можете придбати в господарчих магазинах кооперації:

котли на рідкому паливі,
сітку загороджувальну в рулонах,
клітку для бойлерів,
радіатори металеві.
ємкості закритого типу,
відливи оцинковані,
шифер напівбитий без довідок,
держаки для лопат, скребниці,
ворота з фірткою,
набори водостічні,
склопластик ребристий і в рулонах,
тароматеріал (дрова), конвектори.

Товари, куплені на базі, можуть бути доставлені покупцям транспортом транспортекспедиційного підприємства.

Колгоспи можуть придбати за безготівковий розрахунок такі товари:

шорні вироби, ліс листяний, скребниці,
корита-годівниці, держаки для лопат, обапіл.

Звертатися на адресу: м. Олександрія, вул. Червонокозача, 120. Телефон 3-34-91.

Адміністрація.

«ЛЕНИНСКОЕ ЗНАМЯ» — орган Александрийских городского и районного комитетов Компартии Украины, городского и районного Советов народных депутатов Кировоградской области (выходит на украинском языке).

АДРЕСА РЕДАКЦІЇ:
317900, м. Олександрія,
вул. Шевченка, 74.

ТЕЛЕФОНИ: редактора — 2-23-45, відділів: партійного життя — 2-24-33, промисловості—2-36-63, сільського господарства—2-27-93, відповідального секретаря — 2-35-63, відділу листів — 2-01-43, приймальні — 2-22-32, бухгалтера — 2-27-93.

Спосіб друку високий. Газету виготовили поліграфісти: лінотиліст М. Г. Матюшенко, складачі В. Є. Приходько, М. Г. Матюшенко, друкар О. Д. Кучеренко.

Олександрійська міська друкарня Кіровоградського облуправління у справах видавництв, поліграфії і книжкової торгівлі, м. Олександрія, вул. Шевченка, 81.
Індекс 62065, Телефони: 2-31-35, 2-34-70, Тираж 28180, Обсяг 1 друк. арк. Зам. № 7239.

ПРОЛЕТАРІ ВСІХ КРАЇН, ЄДНАЙТЕСЯ!

ГАЗЕТА НАГОРОДЖЕНА ПОЧЕСНОЮ ГРАМОТОЮ ПРЕЗИДІЇ ВЕРХОВНОЇ РАДИ УРСР

Ленінський прапор

Вересень
6
Субота
1986
№ 143 (10451)
Ціна 3 коп.
Газета виходить у вівторок, середу, п'ятницю, суботу.

ОРГАН ОЛЕКСАНДРІЙСЬКИХ МІСЬКОГО ТА РАЙОННОГО КОМІТЕТІВ КОМПАРТІЇ УКРАЇНИ, МІСЬКОЇ ТА РАЙОННОЇ РАД НАРОДНИХ ДЕПУТАТІВ КІРОВОГРАДСЬКОЇ ОБЛАСТІ

ГАЗЕТА ВИДАЄТЬСЯ З 26 БЕРЕЗНЯ 1919 РОКУ

По праці шана



На знімку: доярка колгоспу імені Кірова Г. Ф. ВОРОНЬКО. Розповідь про неї «Радісні турботи» читайте на 2-й сторінці. Фото М. Пальчика.

Колективний доробок

Із задоволенням завжди читаю в міськрайонній газеті «Ленінський прапор» публікації про успіхи тваринників району. Передовий досвід запроваджую в своєму колективі.

В нинішньому році не соромно похвалитися результатами роботи і нашим дояркам. За серпень вони надоїли в середньому по 331 кілограму молока від кожної корови. Непоганих показників добилися працівники ферм і за вісім місяців. Від кожної корови одержано по 2313 кілограмів молока, або план трьох кварталів колектив вже виконав на 136 процентів. Це найкращий показник по господарству.

Відрадно, що й у вересні колектив не допускає зниження продуктивності тварин. Середньодобові надої від корови становлять 9 кілограмів молока.

Тепле слово хочеться сказати про передовиків виробництва, ініціаторів соціалістичного змагання. Це, насамперед, доярки Г. М. Ільків та Г. Д. Козлова, Ганна Михайлівна і Ганна Дмитрівна — найсумлінніші в колективі.

М. ГЛОБА,
бригадир молочно-товарної ферми № 2 радгоспу «Шарівський».

Указ

Президії Верховної Ради СРСР

ПРО НАГОРОДЖЕННЯ ОРДЕНАМИ І МЕДАЛЯМИ СРСР РОБІТНИКІВ, ІНЖЕНЕРНО-ТЕХНІЧНИХ ПРАЦІВНИКІВ І СЛУЖБОВЦІВ ОБ'ЄДНАНЬ, ПІДПРИЄМСТВ І ОРГАНІЗАЦІЙ СПОЖИВЧОЇ КООПЕРАЦІЇ СРСР.

За успіхи, досягнуті у виконанні завдань одинадцятої п'ятирічки і соціалістичних зобов'язань, нагородити:

по Олександрійському району:

ОРДЕНОМ ТРУДОВОЇ СЛАВИ III СТУПЕНЯ

Микитенко Раїсу Павлівну — готувача фаршу харчокомбінату Олександрійської райспоживспілки.

МЕДАЛЛЮ «ЗА ТРУДОВУ ВІДЗНАКУ»

Індичу Тетяну Євдокимівну — продавця магазину Новопразького споживчого товариства.

Сороку Тетяну Іванівну — комплектувальницю товарів Олександрійської міжрайонної торговельної бази облспоживспілки.

Голова Президії Верховної Ради СРСР
А. ГРОМИКО.
Секретар Президії Верховної Ради СРСР
Т. МЕНТЕШАШВІЛІ.

Москва, Кремль.
16 липня 1986 р.

Мати й син

Ось уже два роки, як молодший син прийшов на її рідний завод залізобетонних виробів. Повернувшись з Афганістану, де виконував свій інтернаціональний обов'язок, вирішив працювати формувальником. І тепер Марія Прокопівна Колесник та її син Олександр трудяться в одному цеху — формувальному, тільки в різних бригадах.

Марія Прокопівна — ударник комуністичної праці, член партійного бюро заводу, голова товариства Червоного Хреста. У складі бригади формувальників, яку вона очолює, тільки жінки. І в основному це кадрові робітниці. За два роки спільних труднощів і перемог колектив згуртувався, став однією дружною сім'єю. Варвара Григорівна Стукало, Ніна Іванівна Дегтяр, Ніна Григорівна Сініцина — перші помічниці бригадира, її подруги. Часто разом відпочивають, допомагають одна одній. В роботі їм немає рівних. Змінні норми колектив постійно виконує на 110—115 процентів.

В День будівельника М. П. Колесник вручили медаль «Ветеран праці». Більше чверті століття присвятила заводу. А тепер і син продовжує йти дорогою, яку обрала мати. Як і вона, старається бути там, де важче. Нещодавно повернувся в Олександрію з Київської області, де працював на будівництві житла для сімей, евакуйованих з тридцятикілометрової зони Чорнобильської АЕС.

Л. ЩЕРБАЧЕНКО.

Рейд

А ОВОЧІ ВРОДИЛИ ЩЕДРО

Овочі — важливий продукт харчування людей. Нині настала найбільш багата на них пора. На плантаціях колгоспів і радгоспів вирощено непоганий урожай помідорів, салатного перцю, моркви та іншої городини. Наша рейдова бригада поцікавилася, як забезпечується цією продукцією населення Нової Праги.

У центрі селища вже кілька років працює павільйон «Овочі, фрукти» від магазину «Сільгосппродукти» Новопразького сільського споживчого товариства. Він гарно обладнаний. Тут завжди людно.

На жаль, асортимент овочів у павільйоні в день перевірки був вузький. В продажу були лише помідори, сливи, картопля і цибуля. До речі, цибулю і картоплю торговельники закупили у населення і продають по комісійній ціні.

Продавець Л. Клюкач розповідає, що найкраще постачають овочі для реалізації колгосп імені Леніна та радгосп «Шарівський». Але моркви, столових буряків, перцю салатного, синіх баклажанів чомусь не привозять.

Колгосп «Прогрес» лише двічі в цьому році сюди доставив помідори, а колгосп «Червоний прапор» взагалі до павільйону не знає дороги. Старший продавець магазину Л. Холод сама виїжджала в поле до червонопрапорців, прохала керівників господарства завезти для продажу салатного перцю, іншої городини. Ті обіцяли, та свого слова не дотримали. Тож справедливі нарікання покупців на вузький асортимент овочів адресуємо правлінню колгоспу «Червоний прапор» на чолі з головою колгоспу О. С. Ткачовим.

Ми поцікавилися, як забезпечують місцеві колгоспи городиною своїх трудівників. У колгоспі імені Леніна щоденно у зручні для людей години працює ларьок. В ньому в достатній кількості є помідори, салатний і гіркий перець, капуста, столові буряки, морква.

В середу і суботу продавець ларка Л. Криворучко систематично вивозить колгоспною автомашиною овочі на вечірній ярмарок в Олександрію.

Жваво йде торгівля городиною і безпосередньо в полі. Колгосп забезпечив нею своїх шефів — робітників заводу гірського воску та шахти «Світлопільська».

Найбільш задоволені залишилися тваринники, яким огірки і помідори продавали прямо на фермах.

В ларку колгоспу «Прогрес» в день проведення рейду було лише кілька ящиків помідорів, які, до речі, при нас розібрали. Колгоспники, переважно пенсіонери, один за одним навідувалися сюди, питали, що є в продажу, і поверталися ні з чим.

В диспетчерській господарства нам повідомили, що не вистачає в городній бригаді людей для збирання овочів. Але робочою силою тут нехтують. Під селищною Радою сиділа група працівників району електросіток з відрами. Була одинадцята година. Та автомашини за людьми з колгоспу не було.

Всі три новопразькі колгоспи спеціалізуються на вирощуванні овочів. Тож необхідно в достатній кількості забезпечити ними населення.

З. ДРЕМА — пенсіонерка, покупець, Г. ФІЛАТОВ — сількор, В. СОКОЛОВ — спецкор «Ленінського прапора».

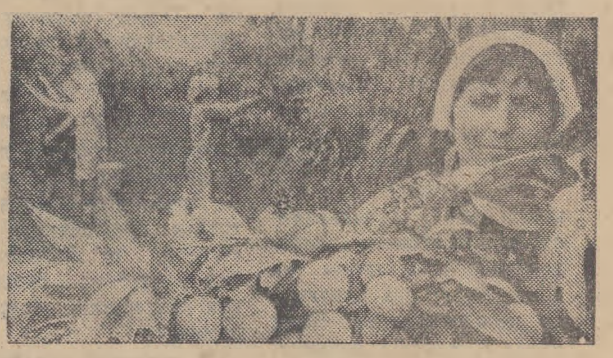

ДОНЕЦЬКА ОБЛАСТЬ. Щодня десятки тонн різноманітних фруктів надходить з радгоспу «Новоазовський» Новоазовського району в торговельну мережу.

В найближчі роки спеціалісти радгоспу мають намір значно розширити площу садів за рахунок пустуючих ще схилів степових балок і ярів.

На знімку: робітниця радгоспу «Новоазовський» В. П. Дилда.

Фото Б. Дембицького. (Фотохроніка РАТАУ)

Людина і її справа

Радісні турботи

Галина Федосіївна Воронько — передова доярка колгоспу імені Кірова. За підсумками соціалістичного змагання за сім місяців вона виборола третє місце в районі. У чому ж секрет виробничих успіхів доярки?

— У дружбі з тваринниками, — відповідає трудівниця.

А почалася ця дружба ще тоді, коли Галя навчалась у школі. Не проходило дня, щоб дівчина не побувала на фермі. Доїла корів разом з тваринниками.

Як не дивно, але найбільше подобається їй працювати з норовистими, неспокійними коровами. Відчуває насолоду, коли зуміє заспокоїти тварину.

«Горить» робота в руках передової доярки. Вона хутко роздасть корми тваринам, швидко здоє групу, обов'язково промасажує вим'я корови перед доїнням, додоїть після апаратів.

Яку б роботу не робила Галина Федосіївна, завжди виконає її на совість. Кільна років працювала ланковою по вирощуванню цукрових буряків. Та все ж вирішила, що на фермі більше зможе зробити корисного людям, більше виявити себе як особистість.

І от уже близько 25 років працює Г. Ф. Воронько дояркою. Строк чималий. Але залишилася вона такою ж працьовитою і життєрадісною, як у молодості. Часто можна бачити, як вона мчить вулицями Ізмайлівки на мопеді — поспішає на ферму, а звідти додому, де її чекають онуки. Дві доньки Галини Федосіївни вивчились, одружились і кожного літа привозять до мами дітей.

За роботою, онуками та особистим господарством ніколи нудьгувати жінці. Турбот вистачає.

— Та це радісні турботи, — говорить Галина Федосіївна Воронько.

К. СЕРГІЄНКО.

Перші шкільні роки

Нинішній навчальний рік відкриває нову сторінку в історії радянської освіти. почалось здійснення поступового переходу на навчання дітей з шести років. Пройшла перепідготовка вчителів початкової школи.

За два роки реформи вчителі молодших класів внесли вагомий вклад в її реалізацію. На конференції педагогів міста труд багатьох із них було відзначено нагородами. Т. І. Зенченко вручено знак «Відмінник освіти СРСР», Л. П. Шевченко присвоєно звання «Старший учитель», а Г. І. Шоріну нагороджено грамотою Міністерства освіти УРСР.

Наш кореспондент Т. Лозова зустрілась з ними і попросила поділитись думками щодо виховання підростаючого покоління.

Таїсія Іванівна ЗЕНЧЕНКО, середня школа № 2.

Бути вчителем молодших класів — це і велика честь, і відповідальність. Адже саме нам батьки довіряють серця дітей. Ми закладаємо фундамент для їх знань, поглядів на життя. І від того, яким буде цей фундамент, багато в чому залежить майбутнє наших вихованців.

Для нас новий навчальний рік особливо відповідальний, бо оголошено його роком початкових класів. Треба врахувати всі недоліки, помилки, які були в роботі. Мої першокласники — допитливі, кмітливі. Діти всі талановиті. Вони постійно наштовхують нас на нові ідеї, не дають заспокоюватись на досягнутому. Без них я просто не уявляю свого життя.

Галина Іванівна ШОРІНА, середня школа № 10.

Цьогорічна серпнева конференція по-діловому, критично оцінила наші успіхи й недоробки. Вважаю, що моя нагорода — аванс на майбутнє, вона зобов'язує працювати творчо, вести постійний пошук.

В школі працюю 28 років. І за цей час не було двох схожих учнів. Кожна зустріч — відкриття. За літо мої вихованці підросли, загартувались. Впевнена, що третій рік реформи принесе багато нового.

Любов Петрівна ШЕВЧЕНКО, середня школа № 2.

Як ніколи раніше, розмова на конференції була відвертою. Перебудова, якою живе вся країна, вимагає від нас самовідданої праці. Успіх педагогічної роботи в значній мірі залежить від тісного контакту школи з батьками. Я не погоджуюсь, коли кажуть — «важкі діти». Ні, не вони винні в тому, що в якийсь час дорослі не змогли зрозуміти їх, не зуміли знайти підходу. Тому вся наша спільна робота повинна бути направлена на одне — виховувати справжніх громадян Радянської країни.

Зустріч з читачами

Зустрічі з читачами «Ленінського прапора» вже стали доброю традицією. Наш кореспондент побував на заводі продтоварів, відповів на запитання трудящих. В ході розмови вони висловили свої побажання працівникам редакції. Робітниця А. Г. Молотюженко сказала, що з задоволенням читає місцеву газету, цікавиться життям підприємств міста, хотілося б, щоб газета частіше писала про людей праці. Майстер рибного цеху В. О. Щербина зауважила, що дуже рідко бувають матеріали про чистоту міста, про організацію торгівлі.

Більше писати про молодь — таке побажання висловила змінний майстер Н. О. Манько. Оператор розфасовувального автомата В. Ф. Авраменко хотіла б, щоб у газеті був куточок для жінок.

Робітники, які живуть у Перемозькому мікрорайоні, скаржились на незадовільну роботу працівників районного вузла зв'язку. Пресу їм приносять через кілька днів після її виходу.

Т. САЛЕНКО.

Кращий раціоналізатор

Комуніст Віктор Іванович Мунтянов починав свою трудову діяльність на заводі гірського воску електрослюсарем. Показав себе здібним, трудолюбивим робітником. В 1984 році його було занесено на Дошку пошани ВДНГ СРСР і нагороджено бронзовою медаллю ВДНГ.

Віктор Іванович пропагандист школи комуністичної праці. В цьому році його занесено на Дошку пошани заводу і селища Димитрове.

Віктору Івановичу присвоєно звання «Кращий раціоналізатор». Зараз В. І. Мунтянов начальник автотранспортної дільниці. Очолюваний ним колектив постійно перевиконує планові завдання.

На знімку: В. І. МУНТЯНОВ.

Фото М. Пальчика.

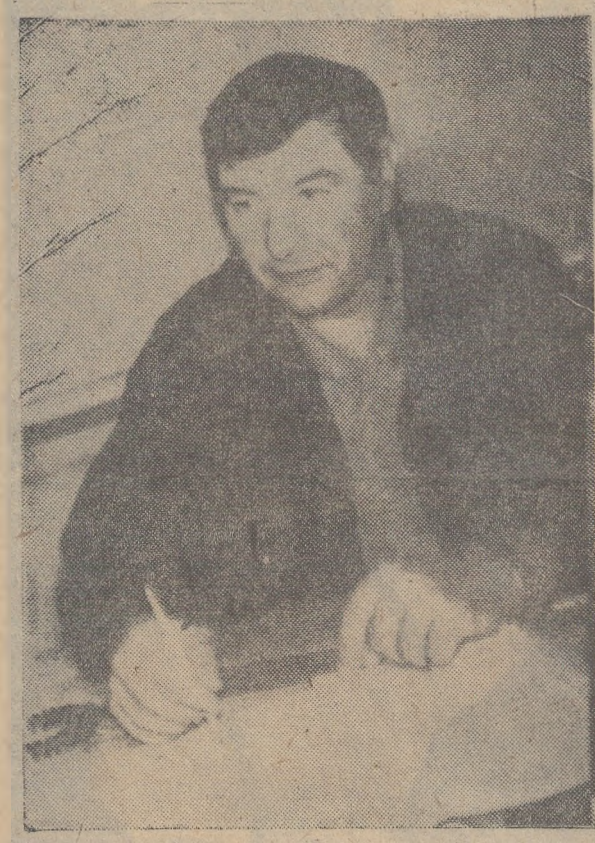

Промисловість — селу

„Дон-1500" збирає кукурудзу

До серійного випуску спеціальних приставок для комбайна «Дон-1500» приступив колектив виробничого об'єднання «Херсонський комбайновий завод імені Г. І. Петровського». З їх допомогою новою машиною можна буде збирати зернову кукурудзу. За один прохід врожай знімається з шести рядків, при цьому стебла, а також обгортки і стрижні обмолочених качанів подрібнюються і поповнюють кормові запаси.

Машина зручна в експлуатації. Електронний сигналізатор, підключений до пульта управління комбайном, вчасно повідомить механізатора про поломку або відхилення від заданого режиму роботи. Першу партію цих механізмів хлібороби України і південних областей РРФСР одержать до початку збирання зернової кукурудзи.

Перевіряємо підготовку підприємств до зими

В тенетах проблем

На брикетній фабриці «Байдаківська» заздалегідь склали заходи по підготовці підприємства до роботи в осінньо-зимових умовах. А коли їх обговорювали на нараді інженерно-технічних працівників, були внесені відповідні зміни, додаткові пункти, визначено конкретних відповідальних осіб за виконання заходів. Здавалося, брикетники врахували все, щоб забезпечити ритмічну дію виробництва взимку.

Але протягом літа виникли деякі ускладнення, отже, підготовчих робіт добавилося, а темпи, на жаль, і сьогодні лишаються незадовільними. Чому виникли «зайві» питання, а окремі з них переросли в проблему? Одна з причин — зриви графіків капітального, поточного та профілактичного ремонтів устаткування.

Наприклад, із дев'яти калориферних установок відремонтовано лише три. А ці механізми уже варто перевіряти в дії, адже вони мають постачати тепле повітря у приміщення. Тільки половину відремонтовано й трансформаторних підстанцій. Зрозуміло, що від їх нормальної роботи значною мірою залежить робочий пульс підприємства. Основне — треба добре відремонтувати приміщення підстанцій, та фабрика не має потрібних будівельних матеріалів, зокрема цементу.

В середині виробничих приміщень жалюгідний вид мають низьковольтні електролінії. Проводи пообвисали, місцями зіпсувалася ізоляція. Заходами передбачено відремонтувати 750 метрів електропроводки, а відремонтовано менше половини.

В цехах і на дільницях необхідно встановити достатню кількість спеціальних закритих світильників, а їх немає. Виробниче об'єднання «Олександріявугілля» мало виділяє їх підприємству.

В попередні зими на фабриці втрачали чимало тепла через погану ізоляцію теплотрас. Тривожить це питання і зараз. До кінця вересня треба заізолювати 200 метрів труб, а поки що їх заізольовано лише 80 метрів. Цю роботу виконує райенергоуправління. Є потрібні матеріали, тільки треба краще організувати працю ізолювальників.

Варто прискорити ремонт приймальних бункерів вугілля, вібраторів, сушильних барабанів та інших механізмів. Тут особливо необхідна узгодженість між службами, господарниками, що зайняті ремонтом. Скажімо, якщо трудівники управління по монтажу, демонтажу і ремонту гірничошахтного устаткування в основному вкладаються у графік (вони ремонтують сушильні барабани), то рудоремонтники зволікають ремонт грохотів.

Особливу тривогу викликає стан споруд і комплексів розвантаження і навантаження та технічної переробки вугілля. Усього їх 12. Та не відремонтовано досі жодного. Роботи ведуться тільки в охолоджувальному відділенні та транспортній галереї.

Головний механік фабрики В. М. Третяков дуже занепокоєний таким повільним ходом підготовки до зими.

— І прискорити роботи не можемо, — сказав Володимир Михайлович. — По-перше, немає під руками необхідних матеріалів, деталей, металу. По-друге, дуже мало людей.

Справді, в ремонтно-будівельній групі має бути по штату 25 чоловік, а працює лише 10. Та й у тих робота не спориться, бо як же без матеріалів вести ремонт. Скажімо, зараз фабриці потрібно на місяць 10—12 тонн цементу, а одержують його лише 3—4 тонни. Не вистачає бітуму, руберойду для ремонту покрівель.

Проблем, як бачимо, немало. Однак вирішувати їх необхідно, інакше взимку фабрика опиниться в скрутному становищі. Тут повинна більш оперативно попрацювати служба матеріально-технічного постачання виробничого об'єднання «Олександріявугілля». Та й самі брикетники мають проявити більше старань, повніше використати внутрішні резерви.

Рейдова бригада: Л. МУРАШОВА — робітниця, З. ОЗДОБА — позаштатний інспектор міського комітету народного контролю, А. НАТАЛЬЧЕНКО — позаштатний кореспондент, В. КОЛЕСНИКОВ — кореспондент «Ленінського прапора».

Нові культиватори

Випуск нових широкозахватних культиваторів «Славутич» почав колектив ремонтного підприємства агропрому «Вінницяремтехсільмашу». Порівняно з використовуваними ці знаряддя дають змогу в кілька разів підвищити продуктивність праці механізаторів і якість обробітку грунту. Вже цієї осені на підготовці полів під сівбу озимих у господарствах Вінниччини використовуватимуться 160 таких агрегатів.

Кор. РАТАУ.

Приклад депутата



Майже три десятиріччя працює в колгоспі «Перемога» Галина Іванівна КАРАТНІЧЕНКО. Спочатку була дояркою. Без відриву від виробництва закінчила зооветтехнікум.

Зараз Галина Іванівна завідуюча молочнотоварною фермою № 4. Очолюваний нею колектив йде в авангарді соціалістичного змагання.

Галину Іванівну нагороджено медаллю «За трудову доблесть». Вона депутат районної Ради. Завжди сумлінно виконує накази виборців.

Фото М. Пальчика.

Звітує комітет профспілки

Відбулися звітно-виборні профспілкові збори в яслах-садку № 20, де завідуючою В. Ф. Карабовська.

З доповіддю виступила голова комітету профспілки Л. І. Юзвенко. Вона зупинилась на завданнях, які випливають з постанови про реформу школи, розповіла про те, над чим працює зараз колектив закладу.

В соціалістичному змаганні між дошкільними закладами міста в 1985 — 1986 роках дитячий садок зайняв третє місце.

На зборах відмічено міцну дружбу ясел-садка з шефами, колективом автотранспортного підприємства № 10011, де директором В. Я. Шнайдклоц, секретарем партійної організації В. Г. Совенко. Автотранспортники надають допомогу в ремонті приміщення, придбанні і поповненні технічних засобів та іграшок, благоустрої території дитсадка.

Виступаючі вихователька О. М. Бондаренко порушила проблему розбіжності у вимогах учбових програм підготовчих класів школи і підготовчих груп дитсадка, старша медсестра Р. М. Дон загострила увагу на питаннях оздоровлення дітей. Вихователька Л. Ф. Шпак розповіла, як проводиться культурно-масова робота в дитсадку.

На зборах була присутня і виступила голова комітету профспілки восьмирічної школи № 19 Н. Т. Монахова. Вона говорила про більш тісні зв'язки школи і дитсадка.

Л. МЕНДИКОВСЬКА,
член президії міського комітету профспілок працівників освіти, директор Палацу піонерів.

Попереду С. Рубель

Хлібороби першого відділка колгоспу «Росія» мали завдання до 1 вересня зорати 500 гектарів ґрунту на зяб, а виорали 640 гектарів.

Такі успіхи здобуті старанною працею механізаторів першої тракторної бригади. На оранці С. О. Рубель денні завдання виконує на 170—180 процентів. Не набагато відстає від передовика В. І. Литвинов.

Л. САВІН.

7 вересня—День працівників нафтової і газової промисловості

Зразковий екіпаж

Користування газом стало життєвою потребою населення нашої країни в містах і селах. Щодня з гаража міської дільниці Олександрійського міжрайонного виробничого управління газового господарства «Міжрайгаз» виїжджає 14 спеціальних автомашин «Кліть».

Екіпаж однієї з них — це шофер Анатолій Мартинович Швець і газослюсар газових балонів Георгій Іванович Коваль. До того, як вони почали працювати в управлінні «Міжрайгаз», у них уже був чималий професійний досвід. А. Швець закінчив курси шоферів, потім профтехучилище. Одержав спеціальність автомеханіка. Почав працювати в Олександрійському відгодівельному радгоспі. Спочатку шофером, а потім інженером - механіком. Працював і вчився. Став шофером першого класу.

В 1975 році перейшов працювати в «Міжрайгаз». Напарником йому призначили газослюсаря Г. І. Коваля. Георгій Іванович з Олександрії. Після закінчення школи працював токарем на Олександрійському рудоремонтному заводі. А в 1965 році перейшов працювати в «Міжрайгаз». Як досвідченого газослюсаря, його призначили бригадиром.

Одинадцятий рік вони працюють в одному екіпажі. Анатолій Мартинович додержується техніки безпеки при транспортуванні, не допускає зайвого простою автомобіля, економить пальне. До речі, його син обрав професію батька і працює шофером в об'єднанні «Олександріявугілля». А. М. Швець детально знає свою дільницю, тому завжди найзручніше під'їжджає до будинків. Всього декілька хвилин вони затрачають, щоб замінити балон.

Робота цього екіпажу схожа на своєрідний конвейєр. Вони культурно обслуговують мешканців селища Приютівки і Войнівки. План стабільно виконують на 110 процентів. Шофер і газослюсар — ударники комуністичної праці. Занесені в Книгу пошани.

М. КУЙОВДА.

8 вересня 1986 року виповнюється сто років від дня народження Костянтину Микитовичу Нароновичу. З 1944 року він мешкає в Олександрії. Тривалий час очолював Олександрійську юридичну консультацію, працював юристом. На 71 році життя пішов на пенсію.

Після цього працював секретарем адміністративної комісії при виконкомі міської Ради на громадських засадах, членом ради пенсіонерів, помічником прокурора також на громадських засадах, член товариства «Знання», часто виступав з аргументованими лекціями і бесідами серед трудящих у виробничих колективах, давав глибокі юридичні консультації громадянам міста.

Та ще й нині до Костянтина Микитовича звертаються сусіди за порадами та консультаціями. Він завжди бадьорий, енергійний, життєрадісний. Дуже добре пам'ятає події столітньої давності. Читає газети, слухає радіопередачі, стежить за пульсом життя країни, глибоко аналізує міжнародні події.

За плечима у Нароновича не легке життя. Та завжди він мужньо переборював всілякі труднощі. Ніколи не вживав спиртного, тютюну.

Ще й нині буває в юридичній консультації, дає поради молодим юристам. Відвідує профспілкові збори, бере участь в обговоренні назрілих питань. Ось і недавно виступав під час обговорення звітної доповіді голови комітету профспілки.

З століттям, Костянтине Микитовичу!

МЕНІ пощастило зустрітися з Костянтином Микитовичем у його квартирі. Зустрів мене худорлявий, середнього зросту чоловік, міцно потис руку. Гостинно запросив до кімнати.

Признаюсь: не вірилось, що переді мною столітній дідусь. Йому ніколи не дасте більше сімдесяти років.

Коли я повідомив, що хочу написати до газети про довгожителя, він посміхнувся, помовчав і промовив:

— А чи варто? Адже я не проявив ніякого героїчного вчинку. Працював скромно, чесно, допомагав, як міг, людям.

— Тому-то і заслуговуєте на шану, що багато років служили людям, — сказав дідусеві.

— У моєї матусі було десятеро дітей, — почав свою розповідь Костянтин Микитович, — а батько був бідний, служив у церкві псаломщиком. Молився перед образами, щоб бог ощасливив нашу сім'ю, але всевишній не почув його молитви.

Коли я народився, а це вже десята дитина в сім'ї, батько пішов до шинку, там напився і вчинив злочин: обікрав церкву. Взяв сто карбованців. За це його суворо покарали: вислали на вічне поселення в Сибір. Залишилася мати з дрібними дітками. Церковники від нас відсахнулися. А жили ми в селі Великий Самбор Конотопського району.

Та в селі не без добрих людей. Спасибі, ділилися з нами куском хліба. А згодом мій найстарший брат закінчив духовну семінарію, став служити в церкві в іншому селі. Чим міг, допомагав...

Слухаю Костянтина Микитовича і дивуюся. Як у нього все збереглося в пам'яті! Він називає роки, дати, події. Як довелося йому бідувати в дитинстві. Цей же брат настояв, щоб хлопчик закінчив духовне училище. А потім поступив у 1904 році до Чернігівської духовної семінарії. Пам'ятає дідусь революційні події 1905 року.

— Серед старших семінаристів були справжні революціонери, — згадує К. М. Наронович. — Вони гнівно викривали царських сатрапів, безпощадно критикували узурпаторські порядки в семінарії. Нам, молодшим, давали читати соціал-демократичну заборонену літературу. Скажу відверто, що в той період я порвав з релігією. Але про це нікому не говорив. У 1910 році закінчив семінарію. А працювати попом категорично відмовився.

У невеличкому селі Костянтин Микитович влаштувався учителем.



— У великій класній кімнаті сиділи дітки першої, другої і третьої груп, — мовить дідусь, — учив я їх читати, писати, рахувати, а молитися не приневолював. За це на мене дуже гнівався сільський піп. Заробіток мав я мізерний, не вистачало і на харчі, а ще ж треба було одягтися, взутися...

У К. М. Нароновича були прогресивні хороші друзі, які після семінарії поступили до Варшавського імператорського університету. Вони кликали туди хлопця.

— Мене прийняли в університет на юридичний факультет. Перші дні жив у друзів. Та совість заїдала. Не можу на їх шиї сидіти. Тоді хлопці старших курсів допомогли мені влаштуватися постійним черговим на кухні. От і мав я сніданки та обіди без оплати. Крім того, дописував до газети «Варшавская мысль» і мені виплачували гонорар по 2 копійки за рядок. Отак і перебивався з хліба на воду.

Почалася перша імперіалістична війна. Воюючі групи держав намагалися потіснити одні других. Та лилася кров солдатська, селянська. У 1915 році кайзерівські війська намагалися відірвати від Росії Польщу, Україну. Точилися запеклі бої.

— Важкі то були часи, — згадує Костянтин Микитович, — часто доводилось не вечерявши лягати спать. Та я вирішив за всяку ціну закінчити університет.

У серпні 1915 року К. М. Наронович прибув за направленням у Київську судову палату. Працював там майже три роки в судовому відомстві, розглядав апеляції по різних скаргах.

— В період революції я працював мировим суддею в містечку Короп на Чернігівщині. У січні 1919 року до міста зайшло військо Червоної Армії. Мене запросив на розмову голова ревкому т. Ворожбій і запропонував працювати членом судово-слідчої комісії при ревкомі. Я з радістю погодився. А потім мене обрали народним суддею, де я працював до 1921 року...

Згодом був юрисконсультом при окружному фінвідділі. А 1926 року в Конотопі став працювати у колегії захисників-юристів.

У 1933 році переїхав до Сталінграда з сім'єю. Працював юрисконсультом у кондитерському тресті...

Президія Кіровоградської обласної колегії адвокатів у 1957 році проводжала на заслужений відпочинок К. М. Нароновича. Слова великої вдячності висловили товариші по роботі.

Президія оголосила щиру подяку за довголітню і бездоганну працю в адвокатурі. Костянтин Микитович завжди служив кращим взірцем для молодих адвокатів, навчав їх, передавав багатий досвід.

Костянтине Микитовичу, щастя вам і здоров'я на багато років!

Х. СОКОЛОВСЬКИЙ,
член Спілки журналістів СРСР.
На знімку: К. М. НАРОНОВИЧ.



РОСТИ, ДИТИНО

Кожного року сотні молодих батьків приходять в Олександрійський міський відділ загсу, щоб реєструвати новонароджених дітей. Нещодавно в нашому місті було зареєстровано тисячну дитину, що народилась в нинішньому році. Нею став Станіслав Кравченко. Це перша дитина в молодій сім'ї. Батько — Микола Володимирович — стропальник ремонтно-механічного заводу «Укрремтресту». Мати — Антоніна Володимирівна — комірниця магазину «Меблі».

На урочисту реєстрацію прибули співробітники батьків, працівники міськвиконкому, друзі. Вони побажали подружжю і їхньому синові здоров'я, щастя, успіхів у праці на благо Вітчизни, вручили цінні подарунки.

Обрядовий староста, завідуюча міським відділом загсу Ганна Іванівна Лежненко поздоровила батьків, побажала Станіславу рости Вітчизні на славу, людям на добро, батькам на радість і вручила іменну зірочку та перший документ Станіслава — свідоцтво про народження.

Обряд виконувався в музичному супроводі бандуристок, які виконували весільні пісні.

Фото М. Пальчика.



Наші славні земляки

Нові штрихи з життя Чернова

7 лютого 1986 року газета опублікувала розповідь кандидата філологічних наук С. Білоконя «Шляхи Леоніда Чернова».

Пропонуємо нашим читачам спогади українського радянського письменника І. Ю. Сенченка, які надіслав до газети С. І. Білоконь.

Леонід Кіндратович Чернов (справжнє прізвище — Малошийченко) жив у будинку письменників «Слова» на першому поверсі в місті Харкові. Влітку, в другій половині дня, коли будинок ховався в тіні дерев, балкони оживали. Виходив і Чернов...

У ті роки поет уже хворів на сухоти, але був ще міцний собою, з плечима і в'язами Геркулеса, з русявими хвилями волосся, веселий життєлюб, чудовий оповідач. Крім того, закоханий у вродливу українську актрису Валентину Миколаївну Чистякову. Їй він присвячував свої вірші і читав їх усім охочим слухати.

Як правило, внизу, під балконом, збиралися його знайомі, приятелі і Льоня починав розповідати про те, що було в його житті і що могло бути — різні бувальщини, анекдоти тощо. Все це накручував на створений ним образ учителя енської гімназії. Образ цей вимальовував весело, дотепно. Крім учителя словесності, героями розповідей були гімназисти — халамидники, домашня робітниця Степанида.

Сіль розповідей полягала в тому, що Леонід змушував учителя розповідати про свої пригоди. З цих оповідей було видно, яким чудесним даром живописання володів поет. Слухаючи його, не можна було приховати посмішку, не можна втриматись, щоб весело не засміятись.

В тканину оповіді Чернов вплітав влучні слівця, що характеризували людину відразу, як-то кажуть, з ніг до голови. Словом, артист!

Любив Чернов стояти на балконі й читати свої вірші. Особливо один з давніх, присвячений Чистяковій, з рефреном після кожної частини: «І Валентина Чистякова». Є речі гідні на світі — далека Кассіопея, сонети Петрарки, вечірні заграви, ранковий свіжий вітерець і — «Валентина Чистякова».

Він був закоханий в прекрасне, він любив життя.

Вдячні медпрацівникам

Сталося так, що нашому сину терміново потрібна була операція. Завдяки вмілим рукам лікаря-хірурга центральної районної лікарні В. В. Нечипоренка, операційної медсестри К. Д. Мілян та лікаря-анестезіолога В. П. Одарченка хлопчик почуває себе добре.

Ми безмежно вдячні людям у білих халатах.

Сім'я ЦУКАНСЬКИХ.

с. Ясинуватка.

Змагання юних шахістів

В Олександрії закінчився чемпіонат Кіровоградської області з шахів серед юнаків.

В шахово - шашковому клубі «Біла тура» відбулося змагання 24 юних шахістів — представників міст Кіровограда, Знам'янки, Олександрії та Світловодська.

Глядачі захоплювались майстерністю юних, красивою комбінаційною грою протягом всього періоду змагань.

Перше місце і звання чемпіона області виборов учень Олександрійського індустріального технікуму Володимир Саленко. Його тренує кандидат у майстри спорту СРСР, директор шахового клубу В. Г. Петленко. Друге місце зайняв Сергій Вальдемайєр з Кіровограда, третє дісталось Ігорю Денисову з Світловодська.

Приємно відзначити, що і серед дівчат перше місце посіла учениця Олександрійської восьмирічної школи № 8 Юля Белименко.

С. ГРИНЮК,
суддя змагань.

На кіноекранах міста

У вересні кінотеатр імені Кірова запрошує глядачів переглянути кольоровий широкоекранний фільм «Таємниці королеви піратів». Автори пропонують глядачам разом з його героями здійснити захоплюючу й небезпечну морську подорож, зустрітись в Індійському океані з піратами та їхньою «королевою».

Сценарист і режисер Станіслав Говорухін, відомий своїми постановками «Місце зустрічі змінити не можна», «Пригоди Тома Сойєра» та сценаріями, за якими зняті фільми «Контрабанда», «Пірати XX віку» та ін.

6-го вересня в кінотеатрі «Жовтень» почне демонструватися новий художній фільм «Фуете», поставлений на кіностудії «Ленфільм» за сценарієм Бориса Єрмолаєва і Сави Куліша. Фільм «Фуете» — не лише подарунок балетоманам. «Він для всіх» — так говорить про фільм всесвітньо відомий танцівник і хореограф, лауреат Ленінської премії, народний артист СРСР Володимир Васильєв, який виступає тут не лише, як виконавець однієї з головних ролей, а й як режисер-постановник.

Глядачі переглянуть також стрічку «Співучасть у вбивстві» студії «Мосфільм». На прикладі розслідування вбивства молодої жінки автори детективу викривають корупцію і свавілля, що процвітають у сучасному буржуазному суспільстві.

«Ігри для дітей шкільного віку» — це психологічна драма, де йдеться про проблему відповідальності батьків за долі своїх дітей. Головні герої стрічки — діти, які живуть у дитячому будинку.

«Навчись танцювати» — фільм білоруських кінематографістів про молодих і для молодих. Головний герой картини — учень ПТУ, який рано почав добре заробляти «лівими» приробітками і вважав, що найголовніше в житті — це гроші.

Режисер картини Л. Мартинюк. У ролях: О. Скобля, О. Голубєва та ін.

З 10 по 24 вересня у дитячому кінотеатрі 1 Травня проводитиме свою роботу традиційний кінофестиваль «Здрастуй, школо!» Юні глядачі переглянуть кінострічки «Андрійко», «Подорож пана Клякси», «Зловредна неділя», «Щасливі дні Мумі - Тролей».

Екран чекає друзів! Двері всіх кінотеатрів міста широко відчинені для шанувальників кіно.

Л. НЄСВЄТАЄВА,
методист кінотеатру «Жовтень».

НА голубому екрані

НЕДІЛЯ, 7 ВЕРЕСНЯ
ДЕНЬ ПРАЦІВНИКІВ НАФТОВОЇ І ГАЗОВОЇ ПРОМИСЛОВОСТІ
І ПРОГРАМА ЦТ

9.30 «Будильник».
10.00 Служу Радянському Союзу!
11.00 Музична передача «Ранкова пошта».
11.30 Клуб мандрівників.
12.30 Музичний кіоск.
13.00 Сільська година.
14.00 Зустрічі на радянській землі.
14.15 Прем'єра документального телефільму.
15.40 Як ми відпочиваємо.
16.20 Хорові твори С. Танєєва.
16.35 Новини.
16.40 В гостях у казки. Мультфільми «Синьоочка», «Горщичок каші», «Свинопас», «Попелюшка».
18.00 Міжнародна панорама.
18.45 Прем'єра художнього телефільму «Остання інспекція». І і 2 серії.
21.00 «Час».
21.45 «Їх батьківщиною стала Росія». Музично-літературна композиція.
23.05 Футбольний огляд.
23.35 Новини.

ПРОГРАМА УТ

10.00 Новини.
10.10 Ритмічна гімнастика.
10.40 Художній фільм із субтитрами «Василь і Василина».
12.15 Інтерклуб.
13.10 Новини.
13.20 Доброго вам здоров'я.
13.55 «Дорогі мої кияни». Теленарис.
14.45 Концерт Московського камерного балету.
15.40 Село і люди.
16.00 Слава солдатська.
17.00 «Крупним планом». Ведучий — письменник В. Коротич.
18.10 Прем'єра документального телефільму.
18.30 Чемпіонат СРСР з футболу. «Металіст» — «Динамо» (Київ).
20.15 Актуальна камера.
20.45 На добраніч, діти!
21.00 «Час».
21.45 «Майстри гумору».

II ПРОГРАМА ЦТ

8.45 «Людина кидає якір». Художній фільм.
10.00 Програма Алтайської студії телебачення.
10.55 «Мамина школа».
11.25 Міжнародні змагання з кінного спорту.
11.55 Російська мова.
12.25 «Слідство ведуть ЗНАТОКИ». «Відповідний удар». Телевистава. 3 серія.
13.50 Розповідають наші кореспонденти.
14.20 Із скарбниці світової музичної культури. П. Чайковський. Романси у виконанні народної артистки СРСР І. Архипової.
15.10 «Старший син». Художній телефільм. 2 серія.
17.00 Чемпіонат СРСР з футболу. «Зеніт» — «Спартак». У перерві — 17.45 Якщо хочеш бути здоровим.
18.45 Чемпіонат світу з волейболу. Жінки.
19.25 IX літня Спартакіада народів СРСР. Прикладне багатоборство ДТСААФ.
20.00 Вечірня казка.
21.00 «Час».
21.45 Короткометражні художні телефільми виробництва кіностудії «Грузія-фільм» «Парі», «Три карбованці», «Удача».

Тво редактора
В. УРСАТЬЄВА.

ПОЗДОРОВЛЕННЯ

жителю села Щасливого ШЕВЕЛУСІ М. Г.
ДОРОГИЙ ТАТО І ДІДУСЬ!

Від щирого серця вітаємо Вас з 75-річчям з дня народження. Бажаємо міцного здоров'я, довголіття.

ДІТИ І ВНУКИ.

ПОЗДОРОВЛЕННЯ

завідуючій дитячим садком № 25 тресту «Олександріяважбуд» СОКОЛОВІЙ Т. Г.
ШАНОВНА ТАЇСІЯ ГАВРИЛІВНА!

Сердечно вітаємо Вас з 50-річчям з дня народження. Бажаємо міцного здоров'я, особистого щастя, сімейного благополуччя, нових творчих успіхів у праці.

АДМІНІСТРАЦІЯ, ПАРТКОМ, ПРОФКОМ, КОМІТЕТ КОМСОМОЛУ ТРЕСТУ.

«ЛЕНИНСКОЕ ЗНАМЯ» — орган Александрийских городского и районного комитетов Компартии Украины, городского и районного Советов народных депутатов Кировоградской области (выходит на украинском языке).

АДРЕСА РЕДАКЦІЇ:
317900, м. Олександрія
вул. Шевченка, 74.

ТЕЛЕФОНИ: редактора — 2-23-45, відділів: партійного життя — 2-24-33, промисловості—2-36-63, сільського господарства—2-27-93, відповідального секретаря — 2-35-63, відділу листів — 2-01-43, приймальні — 2-22-32, бухгалтера — 2-27-93.

Спосіб друку високий. Газету виготовили поліграфісти: лінотиліст М. Г. Матюшенко, складачі В. Є. Приходько, М. Г. Матюшенко, друкар О. Д. Кучеренко.

Олександрійська міська друкарня Кіровоградського облуправління у справах видавництв, поліграфії і книжкової торгівлі. м. Олександрія, вул. Шевченка, 81.
Індекс 62065 Телефони: 2-31-35, 2-34-70. Тираж 28180. Обсяг 1 друк. арк. Зам. № 7255

ПРОЛЕТАРІ ВСІХ КРАЇН, ЄДНАЙТЕСЯ!

ГАЗЕТА НАГОРОДЖЕНА ПОЧЕСНОЮ ГРАМОТОЮ ПРЕЗИДІЇ ВЕРХОВНОЇ РАДИ УРСР

Ленінський ПРАПОР

ОРГАН ОЛЕКСАНДРІЙСЬКИХ МІСЬКОГО ТА РАЙОННОГО КОМІТЕТІВ КОМПАРТІЇ УКРАЇНИ, МІСЬКОЇ ТА РАЙОННОЇ РАД НАРОДНИХ ДЕПУТАТІВ КІРОВОГРАДСЬКОЇ ОБЛАСТІ

Вересень
9
Вівторок
1986
№ 144 (10452)
Ціна 3 коп.
Газета виходить у вівторок, середу, п'ятницю, суботу.

ГАЗЕТА ВИДАЄТЬСЯ З 26 БЕРЕЗНЯ 1919 РОКУ

Люди трудової слави

ГАРТОВАНИЙ У ПРАЦІ



У НАШІЙ країні шанують людей, які свою кипучу енергію віддають Вітчизні. Саме до такої когорти належить комуніст І. Г. Могильний.

Виріс Іван Григорович в Головківці. І любов до рідного села, до землі залишилася в нього на все життя. Ще до війни підлітком розпочав свою трудову біографію в колгоспі. Працював на різних роботах. А після перемоги над німецько-фашистськими загарбниками був удостоєний медалі «За доблесну працю в Великій Вітчизняній війні 1941—1945 рр.».

У 1947 році І. Г. Могильний закінчив курси трактористів при Новопразькій МТС і повернувся в господарство. З того часу не розлучається з технікою. Нині він став першокласним механізатором, добре освоїв будову і принцип дії тракторів усіх марок.

Іван Григорович — здібний наставник молоді. Не один хлібороб пройшов його школу. Взяти, наприклад, Андрія Гуру, який під керівництвом Могильного освоював азн землеробської науки. А нині сам йде в числі передовиків.

На яких тракторах тільки не працював І. Г. Могильний. Всі вони служили в його руках надійно, довго. Скажімо, сталевим велетнем Т-150К Іван Григорович більше 10 років без капітального ремонту орав і засівав поля колгоспу імені Калініна, збирав на них щедрі врожаї. Кілька місяців тому йому, як кращому хліборобу, ветерану сільськогосподарського виробництва доручили нову машину такої ж марки. Ще з більшим натхненням трудиться механізатор на польових роботах. Кожного дня норми виробітку виконує на 120—125 процентів.

За ударну працю, за виробничі досягнення і перевиконання соціалістичних зобов'язань Іван Григорович часто відзначався Почесними грамотами, цінними подарунками, преміями. Його портрет неодноразово красувався на колгоспній і районній Дошках пошани. Та найбільшою гордістю механізатора є ордени Трудового Червоного Прапора і Дружби народів. Останній, до речі, І. Г. Могильний одержав кілька днів тому за успіхи, досягнуті у виконанні завдань одинадцятої п'ятирічки.

Ударник комуністичної праці І. Г. Могильний акуратно виконує і громадську роботу. Він — член бригадної ради, народний контролер, наставник молодих хліборобів. В нього для всього вистачає часу.

— Іван Григорович — людина, якій можна доручити будь-яку роботу, — розповідає головний агроном колгоспу А. І. Кузьменко. — Якість її виконання завжди висока. А працювати тільки на відмінно велить йому совість і високе звання комуніста.

У селі про І. Г. Могильного говорять, що в нього золоті руки, а механізатори другої тракторної бригади називають Григоровича своїм правофланговим. І це справедливо, бо він завжди виступає поборником високої культури землеробства, трудиться творчо, завзято. Особистим прикладом запалює своїх земляків на добрі справи.

Трудівник знайшов своє щастя у праці, право на яку гарантує всім радянським людям Основний Закон Країни Рад.

Завзяті водії

Закінчився ще один трудовий місяць першого року 12-ї п'ятирічки. Як і попередні, він був наповнений добрими ділами наших людей, творців достатку.

Відмінно попрацювали в серпні водії автоколони № 3 автобази виробничого об'єднання «Олександріявугілля». Протягом місяця автомобілісти перевезли у відвали на розрізі «Верболозівський» 430 тисяч кубометрів породи.

Кращих результатів у змаганні добилися бригади, які очолюють члени КПРС О. І. Приходько, А. Ф. Капуста, В. М. Григор'єв. Кожна із них перевезла у відвали по 5—10 тисяч надпланових кубометрів гірничої маси.

Нині водії нарощують темпи роботи, щоб прискорити розкривання вугільних запасів на зиму.

С. ЛУКІН.

Приклад подають комуністи

У колгоспі імені Фрунзе організовано проходить збирання соняшнику. На косовиці його зайнято шість агрегатів. Комбайнери, які працюють на єдиний наряд, сумлінно виконують завдання, вболівають за якість роботи.

Особливо натхненно трудяться комуністи О. А. Біленко, М. С. Швець та І. І. Черв'як. Кожен з них за день скошує соняшник на 15—16 гектарах при нормі 13. Олександр Афанасійович, наприклад, вже скосив соняшник на площі 70 гектарів. На колгоспний тік від його комбайна поступило більше 800 центнерів насіння олійної культури.

Приклад з комуністів беруть всі комбайнери. По ударному працюють також М. Д. Дудик, В. С. В'язовський та П. О. Плічко.

По господарству соняшник вже зібрано на 391 гектарі, що становить більше 50 процентів загальної площі. В державні засіки засипано 2800 центнерів насіння.

Л. САВІН, позаштатний кореспондент.

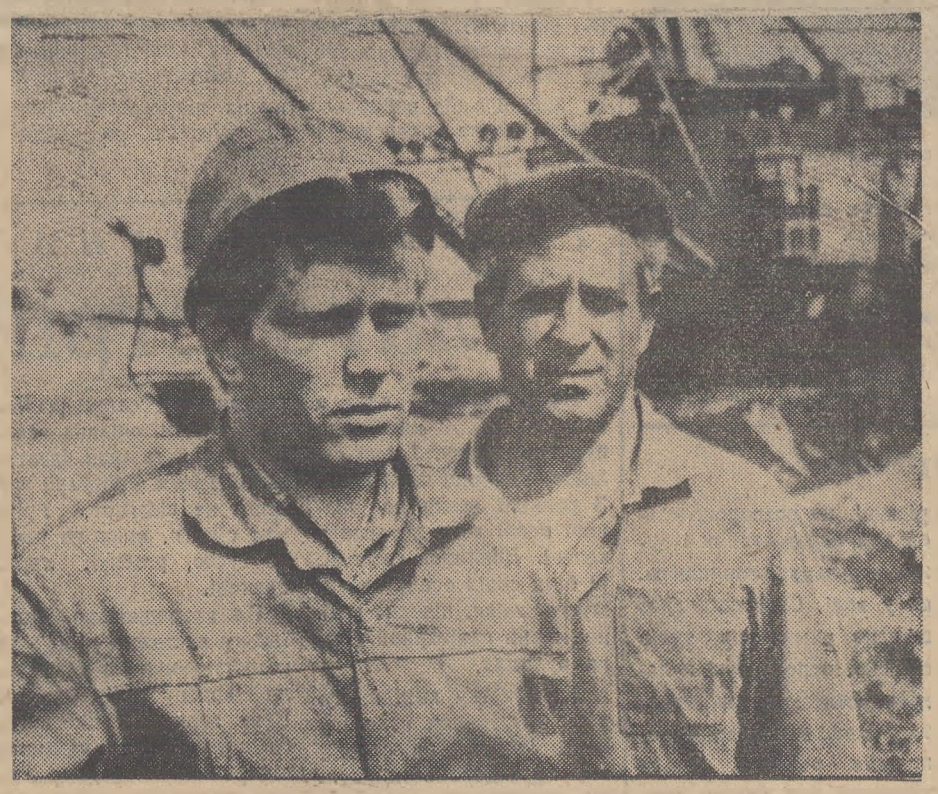

Комуніст О. І. Кисляк шість років тому прийшов працювати на Протопопівську дільницю вуглерозрізу «Бандурівський». Тут здобув спеціальність машиніста екскаватора. Зараз разом з своїм помічником А. П. Марченком екскаватором ЕШ-10/60 працюють на розкриванні вугілля. Планові завдання щомісяця перевиконують.

Товариші по роботі обрали Олега Івановича Кисляка профгрупоргом зміни.

На знімку: О. І. КИСЛЯК та А. П. МАРЧЕНКО.

Фото М. Пальчика.

Повідомлення

Дев'ята сесія міської Ради народних депутатів дев'ятнадцятого скликання відбудеться 13 вересня 1986 року в сесійному залі міської Ради о 9 годині.

На обговорення сесії виносяться питання:

Про зміни у складі виконкому міської Ради народних депутатів.

Звіт відділу внутрішніх справ міськвиконкому про роботу по забезпеченню соціалістичної законності і охорони громадського порядку в світлі рішень XXVII з'їзду КПРС.

Доповідач: тов. ДОЛЯ В. М. — заступник начальника відділу внутрішніх справ міськвиконкому.

На сесію запрошуються депутати обласної Ради народних депутатів, керівники відділів, комітету міськвиконкому, міських організацій, промислових підприємств — не депутати міської Ради.

МІСЬКВИКОНКОМ.

НОВИНИ ПОДІЇ, ФАКТИ

Із заводською маркою

На далекі адреси відправили останніми днями свою продукцію крановбудівники заводу підйомно - транспортного устаткування.

Так, два 16-тонні крани вирушили на Сахалін. Туди ж відправлено потужний кран для перевантаження лісу. Кілька підйомних кранів потужністю 16 тонн відправлено в Петропавловськ-Камчатський та в Магадан.

В. ОЛЕЩЕНКО.

Цікавий концерт

В неділю в будинку культури шахти «Світлопільська» відбувся концерт Державного академічного Північного російського народного хору, який налічує 125 чоловік.

Глядачі з задоволенням прослухали та подивилися пісні і танці народів СРСР, російські хороводи.

Кожен виступ артистів глядачі нагороджували дружніми оплесками, квітами.

Т. КРЯЧКО.

Традиційна виставка

У приміщенні товариства бджолярів-любителів пройшла традиційна осіння виставка. Відвідувачі ознайомились із зразками інвентаря, засобами боротьби з варроатозом, продукцією бджільництва. Великий розділ експозиції було присвячено засобам механізації трудомістких процесів на пасіці.

Фотостенди розповіли про досвід роботи кращих пасічників Олександрійщини: Л. І. Василяки з колгоспу «Україна», Л. С. Позовного з кінзаводу та інших.

С. МАЛЮК, голова товариства бджолярів - любителів.

УМОВИ соціалістичного змагання працівників сільського господарства району на збиранні пізніх культур і завершенні осіннього комплексу сільськогосподарських робіт у 1986 р.

Перетворюючи в життя рішення XXVII з'їзду КПРС, докладаючи зусиль на виконання Продовольчої програми, працівники сільського господарства взяли підвищені соціалістичні зобов'язання — дати державі більше продукції, підвищити її якість, в стислі строки провести осінній комплекс робіт.

З метою визначення належної оцінки результатів, які будуть досягнуті в трудовому суперництві, райком Компартії України, виконком районної Ради народних депутатів, райком профспілки працівників агропромислового комплексу і райком ЛКСМ України оголосили умови соціалістичного змагання на період збирання пізніх культур і завершення осіннього комплексу робіт та моральні і матеріальні стимули.

Згідно цих умов переможцями вважатимуться:

1. **Господарство**, яке при високій організації праці, високоефективному використанні техніки, зразковій якості робіт завершить збирання пізніх культур до 25 жовтня цього року, а оранку чистих парів і грунту на зяб — до 1 листопада, виконає план продажу державі продукції, план заготівлі кормів для громадської худоби і досягне найкращих показників по врожайності цукрових буряків, соняшнику, картоплі та овочевих культур.

Господарство буде нагороджене перехідним Червоним прапором райкому партії, райвиконкому, райкому профспілки працівників агропромислового комплексу, райкому комсомолу і дипломом першого ступеня.

2. **Відділок**, який при тих же умовах завершить збирання пізніх культур до 20 жовтня, оранку чистих парів і грунту на зяб — до 25 жовтня, буде нагороджено Почесною грамотою і цінним подарунком на суму 100 карбованців.

3. **Збирально - транспортний загін** (на збиранні цукрових буряків і соняшнику), який при тих же умовах досягне найвищих показників у виконанні соціалістичних зобов'язань, буде нагороджено грамотою і грошовою премією в сумі 50 карбованців.

4. **Комбайнери** на збиранні цукрових буряків і соняшнику, які при високій якості робіт, високоефективному використанні техніки досягнуть найвищих результатів по валовому збору продукції, будуть нагороджені грошовими преміями за рахунок господарств і туристичними путівками по визначних місцях країни.

5. **Водії автомобілів**, які на перевезенні сільськогосподарської продукції досягнуть найвищих показників (у залежності від марки автомобілів і відстані), **трактористи**, зайняті на оранці грунту на зяб, які досягнуть найвищої продуктивності праці і якості виконаних робіт (в залежності від марки трактора), будуть нагороджені грамотами райкому партії, райвиконкому, райкому профспілки працівників агропромислового комплексу, райкому комсомолу, грошовими преміями за рахунок господарств і туристичними путівками.

Протягом всього осіннього комплексу сільськогосподарських робіт передовикам змагання вручатимуться вітальні листи, листи-подяки. На честь переможців змагання на флагштоці біля райкому партії підніматиметься прапор трудової слави. Імена переможців і їх результати роботи друкуватимуться в міськрайонній газеті «Ленінський прапор», передаватимуться по місцевому радіомовленню.

При визначенні переможців змагання до уваги братиметься стан організації праці, трудова дисципліна в господарствах, дотримання правил техніки безпеки, культура виробництва, економія пального, змащувальних матеріалів та коштів.



Комуніст Іван Михайлович БУРКАЦЬКИЙ працює слюсарем по ремонту тракторів у другій тракторній бригаді колгоспу імені Свердлова. Він завжди йде в авангарді соціалістичного змагання. Іван Михайлович добре знає техніку. Всі роботи по ремонту тракторів виконує якісно і своєчасно.

І. М. Буркацького нагороджено орденами Трудового Червоного Прапора та Трудової Слави III ступеня.

Він член парткому, член бригадної ради.

Фото М. Пальчика.

Науково-технічний прогрес — у виробництво

Шукати дорогу до творчості

На XXVII з'їзді КПРС наголошувалося, що головним завданням дванадцятої п'ятирічки є підвищення темпів і ефективності розвитку економіки на базі прискорення науково-технічного прогресу, технічного переозброєння виробництва.

Питання це дуже важливе. Проте в колгоспі «Заповіт Леніна», де первинну організацію Всесоюзного товариства винахідників і раціоналізаторів очолює головний інженер господарства М. Л. Скринько, роботу пущено на самоплив. Кількісний склад раціоналізаторів тут не росте, внесок у загальну копилку від запроваджених ними пропозицій малий.

Саме про це йшла відверта розмова на спільному засіданні правління колгоспу, парткому та комітету профспілки, де розглядалося питання про роботу первинної організації ВТВР в світлі вимог сьогодення.

Виступаючі справедливо говорили, що М. Л. Скринько самоусунувся від виконання своїх прямих обов'язків, роботу занедбав. У господарстві не ведеться облік поданих раціоналізаторами пропозицій, ніхто не знає, який їх економічний ефект. Робота первинної організації не планується. У виробничих підрозділах відсутні куточки раціоналізатора.

Змирилися з недоліками і члени редколегії загальноколгоспної стінгазети. Вони зовсім забули про новаторів, не закликають їх палким словом до творчих знахідок, які б дозволили економити електроенергію, пально-змащувальні матеріали, час тощо.

Роботу первинної організації Всесоюзного товариства винахідників і раціоналізаторів члени спільного засідання правління, парткому і комітету профспілки визнали недостатньою. Головного інженера М. Л. Скринька зобов'язано систематично проводити засідання первинної організації, розробити заходи по поліпшенню її діяльності, залучати в ряди ВТВР молодь, вести серед колгоспників роз'яснювальну роботу про значення науково-технічного прогресу для виробництва.

Отже, колгоспним раціоналізаторам працювати є над чим. Адже не секрет, що на тваринницьких фермах, в тракторних бригадах повільно скорочується частка ручної праці, в окремих виробничих підрозділах допускають перевитрати ресурсів.

Прискорення науково-технічного прогресу, механізація трудомістких процесів, удосконалення виробництва — ось ті завдання, які стоять перед членами первинної організації.

В. ГРИГОР'ЄВ.

ГОСТРИЙ СИГНАЛ

Благоустрій... на папері

Нова Прага — один з найбільших населених пунктів району. Гарне селище будь-якої пори року. З ранньої весни до пізньої осені воно потопає в зелені. Дбайливі господарі біля своїх осель висаджують квіти, підтримують належний санітарний стан на вулицях.

На початку нинішнього року трудівники колгоспу імені Леніна на сході, яку проведено з ініціативи виконкому селищної Ради народних депутатів, виступили з почином боротися за селище зразкового громадського порядку і благоустрою. Його підтримали також трудівники колгоспів «Червоний прапор» та «Прогрес».

На жаль, добре починання новопразьців залишилося на папері. Виконком селищної Ради про нього забув. А тому й не дивно, що вулиці в селищі нині засмічені, на обочинах доріг поросли дорідні бур'яни.

В занедбаному стані центральна вулиця, яка носить ім'я Великого Жовтня. До речі, на ній розташовані селищна Рада, магазин, ощадна каса, перукарня та інші багатолюдні місця. Тротуари тут ніхто не підмітає. Урни для сміття, яких до речі, не густо, розбиті, переповнені.

Не впорядковано прилеглу частину вулиці, де комунальники ремонтували водопровідну лінію. Вони залишили після себе купи землі, каміння, відкриті люки водопровідних колодязів. Все це щодня доводиться долати, дорослим і дітям, які поспішають на роботу, в школу, дитсадок.

З цими недоліками змирилися члени виконкому. Про це свідчать факти: в цьому році на засіданнях виконкому не заслухано жодного керівника організації чи установи про підтримання належного санітарного стану на прилеглій території. А жаль, бо негативних прикладів багато. Заросло чортополохом подвір'я комплексного приймального пункту райпобуткомбінату, осипають на землю насіння дикорості трави навколо телерадіомайстерні, давно обрізане працівниками району електростовпів гілля з дерев валяється на вулицях Червоноармійській, Пушкіна.

Багато нарікань висловлюють новопразьці на адресу районної житлово-експлуатаційної дільниці, де начальником Я. Лебедєв. Робітники цього колективу не турбуються про своєчасний ремонт житлового фонду, санітарну очистку селища. Скажімо, з подвір'я восьмиквартирного будинку по вулиці Паризької Комуни з весни не вивозиться сміття.

В антисанітарному стані колгоспний ринок. Цегляні прилавки для індивідуальної торгівлі розбиті. Територія засмічена, в бур'янах.

Не кращий стан і в селищному парку, який останнім часом без догляду.

Гарною була у свій час вулиця Садова. Нині її не впізнати. Відрізок дороги до межі з колгоспом «Червоний прапор» захаращений різними залишками будівельних матеріалів. Фруктові дерева на обочинах понівечено. Біля окремих садиб безпорядок. Наприклад, біля будинку А. Підлубного давно лежать купи каменю, піску, шлаку. Це не поодинокий приклад, та чомусь таким господарям ніхто не робить зауважень. Не притягає їх до відповідальності і адміністративна комісія селищної Ради. На її засідання в цьому році навіть нікого не викликали по питанню наведення належного санітарного стану біля власних будинків.

Заступник голови селищної Ради народних депутатів Г. Пашник розповідає, що весною на сходах громадян переобрано голів вуличних комітетів. Їм надано повноваження складати протоколи на порушників санітарного стану. Проте до цього часу жодного такого протоколу не складено.

Як бачимо, боротьба новопразьців за зразковий благоустрій селища формальна. Вона існує лише на папері.

В. СОКОЛОВ,
працівник редакції.

На вахті п'ятирічки

Надміцні гранули

Г. СОЛІГОРСЬК (Мінська область). Надміцні гранули калійних добрив розробили білоруські вчені. Завдяки складній сітці з природних полімерів, що є всередині гранул, вони не злежуються при зберіганні, не розпорошуються при перевезеннях і дуже повільно розчиняються у воді. Сьогодні через швидке вимивання туків сільськогосподарські культури встигають використати менше половини поживних речовин. Тепер захищені від вологи гранули розпадаються повільно, і рослини повністю засвоюють підживлення.

Замовлення суміжників виконано

Г. АЛМА-АТА. Надійним партнером сільськогосподарських підприємств Хабаровського краю став колектив заводу «Поршень». На адресу місцевого агропрому достроково відправлено останню в цьому році партію поршнекомплектів для енергонасичених тракторів. Важливе замовлення на прохання суміжників виконано на місяць раніше з тим, щоб деталі до двигунів у господарства краю, віддалені від залізничних станцій, були доставлені до кінця навігації.

(ТАРС).

Сьогодні національне свято Болгарії — День свободи

Тепла зустріч

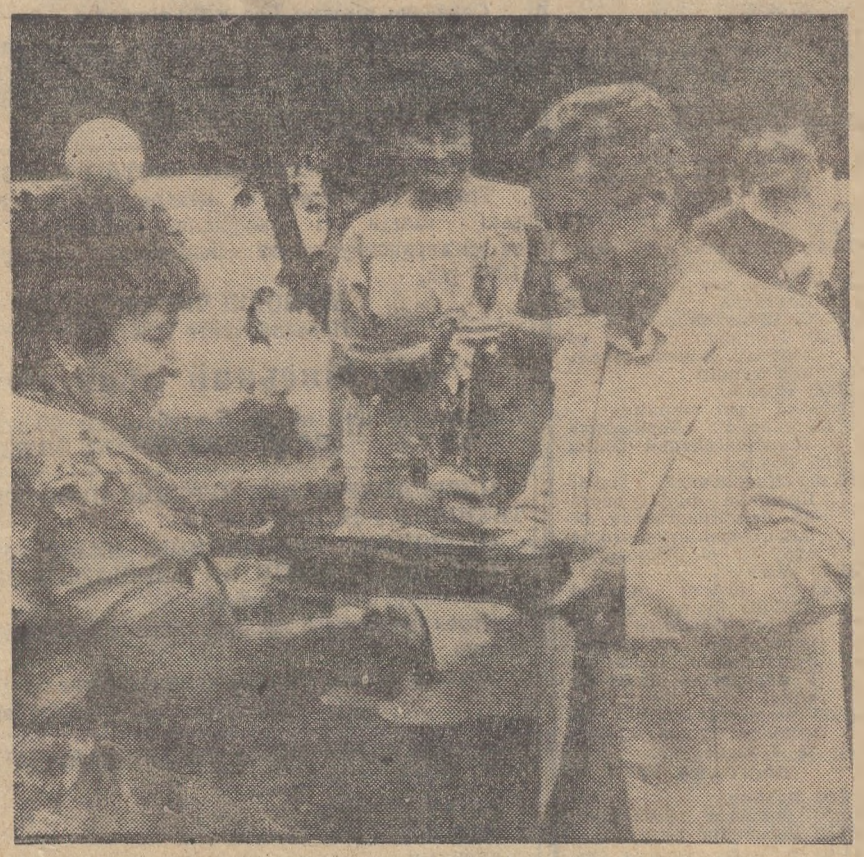

Багато років дружать колективи Олександрійської швейної фабрики та трудово-виробничого колективу «Мир» з міста Толбухіна Народної Республіки Болгарії. Між ними існує дійове змагання за прискорення науково-технічного прогресу. Друзі обмінюються досвідом роботи і організації технологічних процесів.

Не раз болгарські побратими були в гостях в Олександрії, а наші швейники в Толбухіні.

На цьому знімку ви бачите, як заступник голови кооперації «Мир» Стоян Стоянов вручає пам'ятний сувенір директору швейної фабрики К. П. Руденко на згадку про чергову зустріч в Олександрії.

Фото М. Пальчика.

ІНТЕРВ'Ю

Наші добрі друзі

Давня дружба єднає трудящих Кіровоградщини та Толбухінського округу Народної Республіки Болгарії. Наш кореспондент зустрівся з головою міського відділення товариства радянсько-болгарської дружби В. О. Ціпов'язом і попросив розповісти про зв'язки з болгарським народом.

Трудящі розрізу «Верболозівський», швейної фабрики, рудоремонтного, електромеханічного заводів, м'ясокомбінату, заводу підйомно-транспортного устаткування, учні шести середніх та музичної шкіл листуються з болгарськими друзями, обмінюються делегаціями. Так, на розрізі «Верболозівський» пройшли підготовку більше 20 спеціалістів з Болгарії. Робітники Толбухінського м'ясокомбінату «Родопа» допомогли олександрійським колегам освоїти випуск деяких видів ковбасних виробів за їх технологією. Виробниче об'єднання «Олександріявугілля» підтримує дружні стосунки з підприємствами виробничого об'єднання «Марица — Восток».

При в'їзді в селище Димитрове привертає увагу напис: «Селище носить ім'я вождя болгарського народу Г. Димитрова». Щира дружба зв'язує його жителів з болгарами.

До 100-річчя з дня народження Георгія Димитрова в будинку культури розрізу «Верболозівський» було створено кімнату радянсько - болгарської дружби. Вона завжди відкрита для відвідувачів. Зінаїда Іванівна Корнієнко та Петро Полікарпович Фомічов проводять цікаві змістовні екскурсії. Тут проходять зустрічі з учасниками Великої Вітчизняної війни, які визволяли Болгарію, з туристами, що побували в братній країні. Сюди обов'язково приїжджають делегації болгарських туристів, спеціалістів, щоб познайомитись з тими, хто так свято береже пам'ять їх вождя.

В 1978 році мені пощастило побувати в Болгарії. Напрочуд щедрий, гостинний народ. Хто хоч раз побачить цю квітучу країну, захоче повернутись туди знову.

Відгукніться, ветерани

У недалекому майбутньому наша країна буде відзначати 45-річчя битви за Дніпро. Доблесть радянських воїнів, що подолали так званий «Східний вал», увіковічена в багатьох пам'ятниках і меморіалах. В селі Балико-Щучинка Кагарлицького району Київської області споруджено величний Монумент на честь подвигу радянських людей при форсуванні Дніпра. Тут також створено музей «Героїв Букринського плацдарму». В експозиції музею широко висвітлено битву на берегах Дніпра восени 1943 року, зібрані матеріали про учасників тих подій.

Йдуть роки. Та не припиняється пошук ветеранів війни. Тому просимо всіх, хто брав участь у боях на Букринському плацдармі у вересні — листопаді 1943 року в складі колишніх 40-ої, 27-ої загальновійськових, 3-ої гвардійської танкової та 2-ої повітряної армій Воронезького (пізніше І Українського) фронту, відгукнутися, написати в музей свої спогади.

Наша адреса: 255438 Київська область, Кагарлицький р-н, с. Балико-Щучинка, музей «Героїв Букринського плацдарму».

Рада музею.

Слідами неопублікованих листів

Мешканець села Куколівки В. М. Новиков у листі до редакції скаржився, що працівник радіотелевізійного ательє Л. І. Губський, продавши йому антену, не встановив як слід і не випробував, чи вона працює. Гроші за антену і послуги взяв, але квитанції не виписав.

Редакція направляла цю скаргу для перевірки і вжиття заходів начальнику радіотелевізійного ательє А. О. Квасникову. Він повідомив, що під час перевірки наведені в листі факти підтвердилися. Радіомеханік Л. І. Губський допустив ряд грубих порушень при встановленні антени. Не видав замовнику квитанції про оплату послуг, до того ж, порушив вимоги прейскуранта.

Враховуючи, що Л. І. Губський зробив це вперше і взяті у В. М. Новикова гроші не присвоїв, а вдав у касу ательє, адміністрація та профспілковий комітет оголосили йому догану і позбавили премії за липень. Взяті понад прейскурант гроші радіомеханік повернув В. М. Новикову.

Скаргу замовника обговорено в колективі працівників радіотелевізійного ательє.

Людина і її справа

Ватажок колективу

ІВАН Дмитрович Маховський родом з Черкаської області. Допитливим хлопцем ріс він в сім'ї. Велика Вітчизняна війна перервала йому навчання в школі. Лише по війні кінчив семирічку. Працював на цукрозаводі у тваринництві.

З 1957 року І. Д. Маховський проживає у Шарівці. Тут у місцевому радгоспі він проклав трактором «Універсал» свою першу борозну. З того часу більше не розлучався із сталевим конем і дружною сім'єю механізаторів.

— Нелегко тоді було працювати в полі, — пригадує хлібороб. — Техніка була малопотужна, крім того, її не вистачало.

Згодом радгосп придбав нові сучасні трактори, комбайни, грунтообробний інвентар, сівалки. Поліпшилися умови праці степовиків. Підвищилась урожайність зернових та технічних культур. Зросли заробітки робітників. Іван Дмитрович разом з дружиною Галиною Порфирівною, яка теж працює в цьому господарстві, звели цегляний будинок, придбали меблі, купили мотоцикл.

В минулому році дирекція радгоспу призначила І. Д. Маховського бригадиром тракторної бригади Шарівського відділка. Не по душі це прийшлось декому з механізаторів. Ще б пак! Адже бракороби, несуни, любителі спиртного знали, що Іван Дмитрович — людина принципова, вимоглива.

За порівняно короткий час в бригаді сталися помітні зрушення. В колективі, насамперед, зміцніла трудова дисципліна. Вижито випадки п'янок. А брак в роботі тут розглядають, як надзвичайну подію. І це закономірно, бо механізатори працюють на кінцевий результат, борються за підтвердження звання «Колектив комуністичної праці».

Приємно нині зайти на подвір'я тракторної бригади. На території чисто. Всі машини, які вже не будуть використовуватися на польових роботах, виставлено згідно вимог на тривале зберігання. Механізатори власними силами огородили польовий стан, обладнали площадку для миття машин. А ініціатором в цьому був бригадир.

Організовано щороку проходять у відділку польові роботи. Тут завжди першими по господарству проводять жнива, створюють надійний запас кормів для худоби. Колектив бригади неодноразово виступав ініціатором змагання за високоякісний ремонт техніки, економію пального. В цьому немала заслуга Івана Дмитровича, який за свій сумлінний і довголітній труд нагороджений Ленінською ювілейною медаллю та медаллю «Ветеран праці».

Подружжя Маховських виховало дочку Валентину. Вона теж не залишила рідного села. Після закінчення кулінарного училища працює кухарем в радгоспному дитсадку. А її чоловік Валерій — шофер цього ж господарства.

А. БОГАЧОВ,
сількор.

Утверджувати тверезий спосіб життя

Відбувся пленум районного товариства боротьби за тверезість. В його роботі взяли участь члени правління районного товариства, голови первинних організацій, голови райкомів галузевих профспілок та представники правоохоронних органів.

З доповіддю про діяльність районного товариства боротьби за тверезість виступив його голова П. О. Роженцев. Він відзначив, що нині в районі діє понад 100 первинних організацій. Вони свою роботу будують на основі творчої ініціативи, в тісному контакті з профспілковими, комсомольськими та іншими громадськими організаціями.

Активісти товариства ведуть помітну профілактичну, пропагандистську антиалкогольну роботу в трудових колективах, сприяють організації змістовного відпочинку трудящих, надають відчутну допомогу комісіям по боротьбі з пияцтвом.

За час, що минув від створення товариства, активісти провели 4 рейди по перевірці правил продажу спиртних напоїв. Результати обговорено на засіданнях правління.

В районі діє кінолекторій «Пияцтву — бій», систематично в колективах читаються лекції на протиалкогольну тематику. Значно скоротилася кількість торговельних точок по продажу спиртного. В магазинах розширився асортимент соків, безалкогольних напоїв. Як результат, на шляхах району зменшилась кількість дорожньо - транспортних пригод, скоєних водіями в стані сп'яніння, зміцніла трудова дисципліна на виробничих ділянках, зменшилось число осіб, які побували в медвитверезнику.

На жаль, боротьбі з пияцтвом не всюди приділяють належну увагу. Формально створені, наприклад, первинні організації боротьби за тверезість в колгоспі імені Димитрова, радгоспі «Шарівський», міжгосподарській пересувній механізованій колоні. В багатьох колективах не обладнано куточків «Тверезість — норма життя», на видних місцях не вивішено агітаційних матеріалів. Не всі організації внесли членські внески.

В обговоренні доповіді взяли участь помічник прокурора району О. І. Сітьков, секретар парткому колгоспу «Прапор комунізму» А. А. Радіонова, голова Червонокам'янської сільської Ради народних депутатів С. М. Прокопенко, секретар райкому комсомолу Н. І. Дейнега, голова райкому профспілки працівників освіти, вищої школи і наукових установ Т. І. Нагорна, заступник начальника районного відділу внутрішніх справ Ю. П. Федоренко.

В роботі пленуму взяли участь і виступили інструктор обласного товариства боротьби за тверезість Б. П. Бахін та завідуючий організаційним відділом райкому Компартії України В. Й. Зубов.

Пленум прийняв відповідну постанову.

В. ФЕДОРОВ.

ЛЕНІНСЬКИЙ ПРАПОР
3 стор. 9 вересня 1986 р.

На голубому екрані

ВІВТОРОК, 9 ВЕРЕСНЯ
І ПРОГРАМА ЦТ

8.00 «Час».
8.40 «Відгукніться, сурмачі!».
9.10 «Дама з собачкою». Фільм-балет.
0.10 Новини.
* * *
14.30 Новини.
14.50 Прем'єра документального телефільму «Райніс. Заслання».
15.45 Дітям про звірят.
16.15 Новини.
16.20 Виступ народного колективу ансамблю пісні і танцю Республіканського палацу культури профтехосвіти ім. Е. Саруні Вірменської РСР.
16.35 «Цей фантастичний світ».
17.50 До національного свята Болгарії — Дня свободи. Програма телебачення НРБ.
18.45 Сьогодні у світі.
19.05 Людина і закон.
19.35 Новини.
19.40 На прохання глядачів. Художній фільм «Шлях у «Сатурн».
21.00 «Час».
21.40 «Майстри екрана». С. Крючкова.
22.40 Сьогодні у світі.
22.55 Чемпіонат світу з волейболу. Жінки. Півфінальний турнір.

ПРОГРАМА УТ

10.00 Новини.
10.20 Доброго вам здоров'я.
10.55 «Навіщо вони себе обікрали?». З циклу «Через обставини, що склалися...».
11.40 Шкільний екран. 10 кл. Українська література. «П. Тичина. «Чуття єдиної родини».
12.10 Художній фільм «Степові люди» (НРБ).
13.35 Новини.
13.50 «Стійкий олов'яний солдатик». Лялькова вистава.
* * *
16.00 Новини.
16.10 Срібний дзвіночок.
16.30 Класична музика.
17.05 «Колектив і п'ятирічка». Івано-Франківське управління бурових робіт.
17.40 Народна творчість.
18.00 «Закон і ми». Нетрудовим доходам—заслін.
18.30 Музичний фільм «Сюїта для чотирьох труб».
19.00 Актуальна камера.
19.30 Відеорепортаж про ювілейний літературно-мистецький вечір, присвячений 130-річчю з дня народження І. Франка.
20.45 На добраніч, діти!
21.00 «Час».
21.40 «Великому Каменяреві присвячується». Концерт. По закінченні — Новини.

ІІ ПРОГРАМА ЦТ

18.00 Новини.
18.15 Ритмічна гімнастика.
18.45 Музичний кіоск.
19.15 «До шістнадцяти і старші».
20.00 Вечірня казка.
20.15 Якщо хочеш бути здоровим.
20.30 IX літня Спартакіада народів СРСР. Прикладне багатоборство ДТСААФ.
21.00 «Час».
21.40 «У Сантьяго іде дощ». Художній фільм.
23.05 Новини.

СЕРЕДА, 10 ВЕРЕСНЯ
І ПРОГРАМА ЦТ

8.00 «Час».
8.40 «Шлях у «Сатурн». Художній фільм.
10.00 Клуб мандрівників.
11.00 Новини.
* * *
14.30 Новини.
14.50 Людина і природа. Документальні фільми «В об'єктиві тварини. Крохаль», «Море з подвійним дном», «Кургальджино».
15.45 Чого і чому. Передача для дітей.
16.15 Новини.
16.20 «Заповітна мрія». Мультфільм.
16.30 Концерт народного ансамблю східного танцю «Лотос».
17.00 «.. До шістнадцяти і старші».
17.45 «Маестро Тійт Куузік в театрі «Естонія». Музичний телефільм.
18.15 Вища школа: проблеми перебудови. «Хто ти, абітурієнт-86?».
18.45 Сьогодні у світі.
19.00 Чемпіонат світу з шахів. Матч-реванш.
19.05 Документальний фільм про шкідливість пияцтва «Без пом'якшуючих обставин».
19.25 На прохання глядачів. Художній фільм «Кінець «Сатурна».
21.00 «Час».
21.40 Прем'єра фільму-концерту «Я повертаю ваш портрет ».
22.40 Сьогодні у світі.
23.00 Чемпіонат світу з шахів. Матч-реванш.

ПРОГРАМА УТ

10.00 Новини.
10.20 Ліричні мелодії.
10.35 Шкільний екран. 9 кл. Основи інформатики і обчислювальної техніки.
11.05 «Пісня на добро».
11.40 Шкільний екран. 4 кл. Історія. «У стародавньому Києві».
12.10 Концерт дитячої художньої самодіяльності.
12.55 Новини.
13.10 Перлини душі народної.
* * *
16.00. Новини.
16.10 Срібний дзвіночок.
16.35 Телепосєв на будівництві Дніпропетровського гібридноселекційного центру.
16.50 Старти надій.
17.20 «Досвід друзів». Співдружність трудящих Південної Моравії (ЧССР) і Харківської області.
17.50 Камерна музика.
18.00 Телефільм «На злітній».
18.30 Фільм - концерт «Лусіне».
19.00 Актуальна камера..
19.30 «З людьми і для людей». Голова колгоспу «Перемога комунізму» Лохвицького району Полтавської області Герой Соціалістичної Праці М. Т. Юрченко.
20.15 «На сцені і в залі». Молодіжна розважальна програма.
20.45 На добраніч, діти!
21.00 «Час».
21.40 Художній фільм із субтитрами «Обрив». 1 серія.
22.55 Новини.

ІІ ПРОГРАМА ЦТ

18.00 Новини.
18.20 «Млин». Документальний фільм.
18.30 Міжнародні змагання зі спідвею.
19.00 Сільський час.
20.00 Вечірня казка.
20.15 «Для всіх і для кожного». Якість житлового будівництва. Перекличк Москва — Львів—Саратов.
21.00 «Час».
21.40 «Дванадцять стільців». Художній фільм. 1 серія.
23.00 Новини.

ЧЕТВЕР, 11 ВЕРЕСНЯ
І ПРОГРАМА ЦТ

8.00 «Час».
8.40 «Кінець «Сатурна». Художній фільм.
10.15 Очевидне—неймовірне.
11.15 Новини.
* * *
14.30 Новини.
14.50 «Союз науки і праці». Документальні фільми «Пора оновлення», «Служити землі», «Обов'язок перед полем».
15.50 «На землі, в небесах і на морі».
16.20 Новини.
16.25 «Сьогодні у сільському клубі».
16.55 Розповідають наші кореспонденти.
17.25 Прем'єра документального фільму «Майстри «золоті руки».
17.45 «Най, най, най...». Мультфільм.
18.05 «За словом—діло».
18.45 Сьогодні у світі.
19.00 «Світ і молодь».
19.35 Вперше на екрані ЦТ. Художній фільм «Бій після перемоги...». 1 серія.
21.00 «Час».
21.40 Пісня-86.
22.20 Сьогодні у світі.
22.35 Міжнародні змагання з легкої атлетики «Гран-прі». Фінал.

ПРОГРАМА УТ

10.00 Новини.
10.20 З людьми і для людей.
11.05 Художній фільм із субтитрами «Обрив». 1 серія.
12.20 Звучить гітара.
12.50 Новини.
13.05 «Іван-царевич». Вистава для дітей.
* * *
16.00 Новини.
16.10 Срібний дзвіночок.
16.30 Республіканська фізико-математична школа. «Метод координат». Передача 2.
17.00 Цивільна оборона — справа кожного.
17.30 «Спитай себе». Боротьба з втратами енергоресурсів.
18.00 Концерт хору Українського телебачення і радіо.
18.30 Актуальна камера.
19.00 Чемпіонат СРСР з футболу. «Шахтар» — «Динамо» (Київ).
20.45 На добраніч, діти!
21.00 «Час».
21.40 Художній фільм із субтитрами «Обрив». 2 серія.
22.45 Новини.
23.10 Тележурнал «Старт».

ІІ ПРОГРАМА ЦТ

18.00 Новини.
18.15 Прем'єра документального телефільму про уральських умільців «Залізна справа Росії».
18.30 Ритмічна гімнастика.
19.00 Із скарбниці світової музичної культури. Л. Бетховен. Сонати № 21 і № 31.
19.45 Вечірня казка.
20.45 Прем'єра науково - популярного фільму «Одеський марафон».
21.00 «Час».
21.40 «Дванадцять стільців». Художній фільм. 2 серія.
22.55 Новини.

П'ЯТНИЦЯ, 12 ВЕРЕСНЯ
І ПРОГРАМА ЦТ

8.00 «Час».
8.40 «Бій після перемоги...». Художній фільм. 1 серія.
10.05 На приз клубу «Шкіряний м'яч». Фінал всесоюзних шкільних змагань з футболу.
10.50 Світ і молодь.
11.25 Новини.
* * *
14.30 Новини.
14.50 «Для радянської людини». Документальні фільми «Є таке сільце...», «Господар казки», «Тисяча не дрібниць».
15.50 Російська мова.
16.20 Новини.
16.25 «Ефіопія сьогодні». Кінонарис.
16.50 Героїні Жюля Верна на екрані. «Діти капітана Гранта». Художній фільм.
18.15 «Співдружність». Тележурнал.
18.45 Сьогодні у світі.
19.00 Чемпіонат світу з шахів. Матч-реванш.
19.05 Пошта цих днів «Як здоров'я, металурги?».
19.35 Новини.
19.40 Вперше на екрані ЦТ. Художній фільм «Бій після перемоги...». 2 серія.
21.00 «Час».
21.40 Джазова панорама. «Угорський Регтайм-бенд у Москві».
22.55 Сьогодні у світі.
23.10 Чемпіонат світу з шахів. Матч-реванш.
23.20 Чемпіонат світу з волейболу. Жінки. Фінальний турнір.

ПРОГРАМА УТ

10.00 Новини.
10.25 Виробнича гімнастика.
10.35 Художній фільм із субтитрами «Обрив». 2 серія.
11.40 Шкільний екран. 6 кл. Українська література. Письмовий відгук про книгу В. Канівця «Хлопчик і Жар-птиця».
12.10 Майстри гумору.
13.25 Новини.
* * *
16.00 Новини.
16.10 Срібний дзвіночок.
16.40 «Від першої особи». Письменник М. Нечай.
17.30 Олівець - малювець.
18.00 Телефільм «Додому».
18.30 Концерт з творів Б.-А. Моцарта.
19.00 Актуальна камера.
19.30 Прем'єра науково - популярного телефільму «З глибини віків». Студія «Укртелефільм».
20.00 Молодіжна студія «Гарт».
20.45 На добраніч, діти!
21.00 «Час».
21.40 В. Савченко. «Алгоритми успіху». Прем'єра телевистави.
22.50 Новини.
23.15 «І тільки музика...».

ІІ ПРОГРАМА ЦТ

18.00 Новини.
18.15 «За твоїм вікном». Документальний телефільм.
18.30 З творів Д. Шостаковича. Камерна симфонія для струнного оркестру «Пам'яті жертв фашизму».
19.00 Клуб мандрівників.
20.00 Вечірня казка.
20.15 «Ми — челябінці». Документальний фільм.
20.35 Міжнародні змагання з художньої гімнастики «Кубок Софії».
21.00 «Час».
21.40 «Життя моє — армія». Художній фільм.
22.55 Новини.

СУБОТА, 13 ВЕРЕСНЯ
І ПРОГРАМА ЦТ

8.00 «Час».
8.40 «Бій після перемоги...». Художній фільм. 2 серія.
10.00 «Здоров'я».
10.45 Концерт камерного хору Челябінського хорового товариства.
11.05 Батьківський день — субота.
11.35 За безпеку руху.
11.40 Звучить валторна.
12.00 «Для всіх і для кожного». «Готуй сани влітку».
12.30 Переможці. Зустріч ветеранів 1-го гвардійського танкового і 1-го гвардійського механізованого корпусів.
13.30 «Як ми відпочиваємо».
14.30 Новини.
14.45 «Баранкін, будь людиною!». Мультфільм.
15.05 «Про час і про себе». Поетична антологія. С. Щипачов.
15.20 Чемпіонат світу з волейболу. Жінки. Фінальний турнір.
16.00 Новини.
16.05 «У світі тварин».
17.05 «Серце Корвалана» Документальний фільм.
18.05 Новини.
18.10 «Піквікський клуб». Прем'єра фільму-вистави Ленінградського Великого драматичного театру ім. М. Горького.
21.00 «Час»
21.40 В суботу ввечері. КВН-86. Зустріч студентів Московського і Воронезького інженерно-будівельного інститутів У перерві — 22.10 Новини.
23.35 Чемпіонат світу з волейболу. Жінки. Матч за 3 місце.

ПРОГРАМА УТ

10.00 Новини.
10.20 Ритмічна гімнастика.
10.50 Неспокійні серця.
11.50 В. Арро. «Колія». Вистава.
14.25 «Наука і час». Республіканський телеконкурс «Від ідеї до практики».
14.50 Новини.
15.00 Ритми диктує час.
15.50 «Живе слово». До 50-річчя Інституту мистецтвознавства, фольклору та етнографії імені М. Рильського АН УРСР.
16.35 Для дітей. Художній телефільм «Чарівний голос Джельсоміно». 1 і 2 серії.
18.45 Скарби музеїв України М. Ге. «Портрет хлопчика-українця».
19.00 Актуальна камера.
19.30 «Сонячні кларнети». Самодіяльні художні колективи Херсонської області.
20.50 На добраніч, діти!
21.00 «Час».
21.40 Зустріч з піснею. Вокально - інструментальний ансамбль «Ватра».
23.05 Новини.

ІІ ПРОГРАМА ЦТ

8.00 Гімнастика.
8.20 Прем'єра документального телефільму «Четверта чверть, або Формула життя».
8.30 Ритмічна гімнастика.
9.15 Музична передача «Ранкова пошта».
9.45 «Наш сад».
10.15 Виступ оркестру народних інструментів Рахівського лісокомбінату.
10.40 Прем'єра документального телефільму «Живу, пишу вірші».
11.10 Стадіон для всіх.
11.40 Прем'єра науково-популярного фільму «Поліські бесілля».
12.00 «Межа можливого». Художній телефільм. 1 серія.
13.10 З творів Д. Шостаковича. «Катерина Ізмайлова». Музична телевистава.
16.00 Документальний фільм.
16.15 «Слідство ведуть ЗНАТОКИ». «До третього пострілу». Телевистава. Частина 1.
17.45 В гостях у казки. Мультфільми.
19.05 «Незабутні музичні вечори».
20.00 Вечірня казка.
20.15 «Вента». Документальний телефільм.
20.25 Реклама.
20.30 IX літня Спартакіада народів СРСР. Городошний спорт.
21.00 «Час».
21.40 «Залізні ігри». Художній телефільм.
22.50 Новини.

Тво редактора
В. УРСАТЬЄВА

Оголошення, довідки

ПОЗДОРОВЛЕННЯ

робітниці Олександрійського колгоспного ринку НЕЧАЄВІЙ М. И.

ШАНОВНА МАРІЯ ИОСИПІВНА!

Сердечно вітаємо Вас з 60-річчям з дня народження. Бажаємо міцного здоров'я, щастя, довголіття і успіхів у праці.

АДМІНІСТРАЦІЯ, ПАРТІЙНА І ПРОФСПІЛКОВА ОРГАНІЗАЦІЇ РИНКУ.

ДО УВАГИ НАСЕЛЕННЯ МІСТА І РАЙОНУ!

Триває передплата на центральні, республіканські газети і журнали, обласні газети та міськрайонну газету «Ленінський прапор» на 1987 рік.

ШАНОВНІ ЧИТАЧІ!

Передплачуйте газету

«Ленінський прапор»

Передплатна ціна на рік 5 карбованців 40 копійок.

РАЙОННИЙ ВУЗОЛ ЗВ'ЯЗКУ.

ОЛЕКСАНДРІЙСЬКЕ СЕРЕДНЄ ПРОФЕСІЙНО-ТЕХНІЧНЕ УЧИЛИЩЕ № 13

ОГОЛОШУЄ ДОДАТКОВИЙ НАБІР УЧНІВ ВІКОМ ДО 30 РОКІВ ПО СПЕЦІАЛЬНОСТІ:

робітники очисного вибою.

Строк навчання 5 місяців, стипендія 129 крб. на місяць.

Початок занять по мірі комплектування групи.

Адміністрація.

ОЛЕКСАНДРІЙСЬКИЙ РАЙПОБУТКОМБІНАТ

оголошує набір:

на базі 10 класів:

закрійники,

перукарі,

приймальники замовлень комплексно-приймальних пунктів.

На базі 8 класів:

взуттєвики,

фотографи,

кравці,

годинникарі.

За направленнями на навчання звертатися у відділ кадрів Олександрійського райпобуткомбінату.

Адміністрація.

Магазину № 6 «Меблі» потрібні на роботу:

вантажники — оклад 150 крб.

комірники — оклад 100 крб.

тесляр — оклад 140 крб.

За довідками звертатись на адресу: м. Олександрія, пл. Леніна, 10. Адміністрація.

ОЛЕКСАНДРІЙСЬКА БУХГАЛТЕРСЬКА ШКОЛА

проводить набір на курси без відриву та з відривом від виробництва.

На курси приймаються чоловіки і жінки з неповною середньою та середньою освітою.

Навчання платне.

Крім цього, проводиться додатковий набір учнів без відриву від виробництва.

Адреса школи: м. Олександрія, вул. Пролетарська, 15, телефон 2-07-89.

Адміністрація.

ОЛЕКСАНДРІЙСЬКОМУ АВТОТРАНСПОРТНОМУ ПІДПРИЄМСТВУ № 10011

ПОТРІБНІ НА ПОСТІЙНУ РОБОТУ:

водії, які мають категорію «Д» для роботи на автобусах по місту,

водії-гонщики, які мають 1 рік безперервного водійського стажу з наступною перепідготовкою на категорію «Д»,

кондуктори,

контролери автобусів на лінії,

токарі,

газоелектрозварювальники,

слюсар по ремонту автомобілів,

диспетчер по розробці шляхової документації,

робітниці лазні,

робітниця складу.

Водії, кондуктори, контролери забезпечуються форменим одягом. Робітники забезпечуються пальним на пільгових умовах.

Одинокі забезпечуються гуртожитком.

Проїзд на роботу і в зворотному напрямку за рахунок підприємства. У віддалені пункти в нічний період роботи розвозить черговий автобус.

За довідками звертатись на адресу: м. Олександрія, вул. Свердлова, 43, відділ кадрів АТП № 10011 телефон 2-07-68. Адміністрація.

«ЛЕНИНСКОЕ ЗНАМЯ» — орган Александрийских городского и районного комитетов Компартии Украины, городского и районного Советов народных депутатов Кировоградской области (выходит на украинском языке).

АДРЕСА РЕДАКЦІЇ:
317900, м. Олександрія,
вул. Шевченка, 74.

ТЕЛЕФОНИ: редактора — 2-23-45, відділів: партійного життя — 2-24-33, промисловості—2-36-63, сільського господарства—2-27-93, відповідального секретаря — 2-35-63, відділу листів — 2-01-43, приймальні — 2-22-32, бухгалтера — 2-27-93.

Спосіб друку високий. Газету виготовили поліграфісти: лінотиліст М. Г. Матюшенко, складачі В. Є. Приходько, М. Г. Матюшенко, друкар О. Д. Кучеренко.

Олександрійська міська друкарня Кіровоградського облуправління у справах видавництв, поліграфії і книжкової торгівлі. Індекс 62065. Телефони: 2-31-35, 2-34-70. Тираж 28180. Обсяг 1 друк. арк.

м. Олександрія, вул. Шевченка, 81.
Зам. № 7273.

ПРОЛЕТАРІ ВСІХ КРАЇН, ЄДНАЙТЕСЯ!

ГАЗЕТА НАГОРОДЖЕНА ПОЧЕСНОЮ ГРАМОТОЮ ПРЕЗИДІЇ ВЕРХОВНОЇ РАДИ УРСР

Ленінський прапор

ОРГАН ОЛЕКСАНДРІЙСЬКИХ МІСЬКОГО ТА РАЙОННОГО КОМІТЕТІВ КОМПАРТІЇ УКРАЇНИ, МІСЬКОЇ ТА РАЙОННОЇ РАД НАРОДНИХ ДЕПУТАТІВ КІРОВОГРАДСЬКОЇ ОБЛАСТІ

Вересень
10
Середа
1986
№ 145 (10453)
Ціна 3 коп.
Газета виходить у вівторок, середу, п'ятницю, суботу.

ГАЗЕТА ВИДАЄТЬСЯ З 26 БЕРЕЗНЯ 1919 РОКУ

Копаємо цукрові буряки

Механізатори першої тракторної бригади колгоспу «Червоний прапор» організовано розпочали бурякові жнива. На зборах, що нещодавно відбулися у колективі, степовики детально обговорили план проведення цієї важливої кампанії.

Копає цукристі збирально-транспортний загін у складі комбайнера В. Д. Скорохода, машиніста гичкозбиральної машини О. М. Овчаренка, тракториста С. В. Надтоки, який безперебійно відвозить корені від комбайна до кагатів. Тут ланка жінок доочищає буряки. Механізатор Л. Ф. Богуч навантажує їх у автомобілі.

На завод відправлено перші 180 тонн солодкої сировини.

А. СКІЧКО,
бригадир.

На громадських засадах

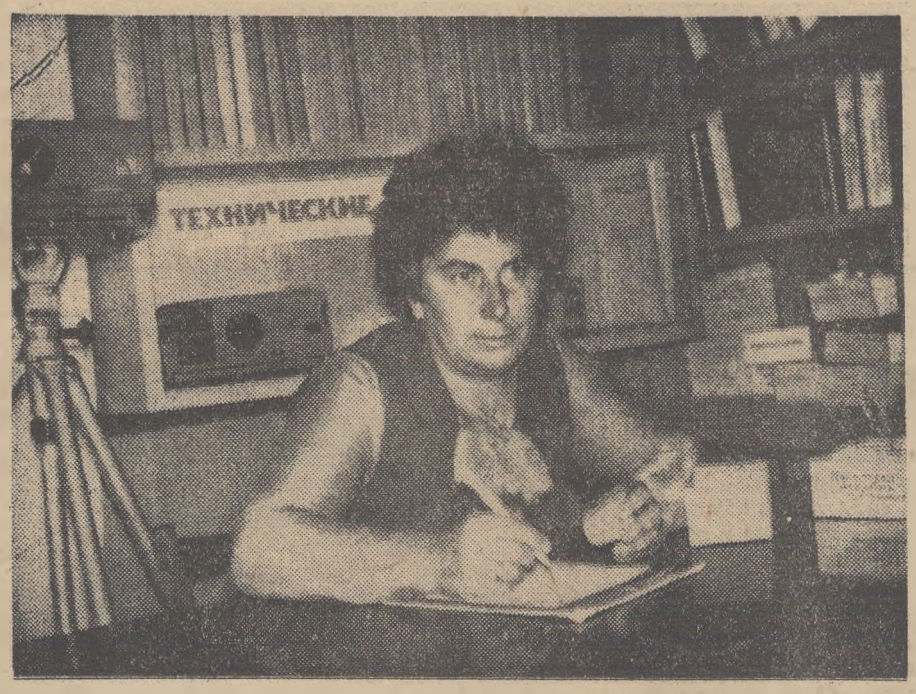

Комуніст Рита Олексіївна Кривинець працює секретарем виконкому Олександрівської сільської Ради народних депутатів. Вона завідуюча кабінетом політосвіти колгоспу імені Свердлова на громадських засадах. Рита Олексіївна надає методичну допомогу лекторам, агітаторам, політінформаторам господарства. Вона підбирає політичну, методичну літературу, довідкові матеріали.

Незабаром розпочнеться новий навчальний рік в системі політичної освіти. Ретельно готується до нього Рита Олексіївна.

Р. О. Кривинець нагороджено грамотою обкому партії.

На знімку: Р. О. КРИВИНЕЦЬ в кабінеті політосвіти.

Увагу підготовці до зими

Про хід виконання передбачених заходів по підготовці промислових підприємств, організацій, установ і закладів міста до роботи в осінньо-зимових умовах ішла ділова розмова на нараді партійно-господарського активу Олександрії. Було зроблено глибокий аналіз стану справ на місцях, піддано принциповій критиці недоліки, які виявлено в ході перевірок на об'єктах.

Доповідь першого заступника голови виконкому міської Ради народних депутатів С. О. Замікули носила гостро критичний характер. Відмічено, що з передбачених заходів виконано далеко не все. Зокрема, великі прорахунки по підготовці до зими допускають на підприємствах виробничого об'єднання «Олександріявугілля». На жодному з них повністю не відремонтовані очисні споруди, трансформаторні пункти і електропідстанції, системи теплотрас, водогонів, каналізації. Роботи по ремонту котлоагрегатів та ліній електропередач виконані тільки наполовину. Зриваються графіки ремонту термоізоляційних покрить, ремонту і утеплення виробничих приміщень.

Не все гаразд з підготовкою до зими на електромеханічному заводі, де з намічених 45 заходів виконано лише 8. Пізно спохватилися на рудоремонтному заводі. Ось тому тут у поганому стані трубопроводи, запірна арматура, підземні комунікації. Термінового ремонту потребують окремі цехи, дільниці, побутові приміщення.

Повільно готуються до зими на ремонтно-механічному заводі комбінату «Кіровоградважбуд». Досі тут не перевірили опалювальну систему, не завершили покрівельних робіт у цехах. Подібне становище і на авторемонтному заводі, м'ясокомбінаті, заводі підйомно - транспортного устаткування, заводі продтоварів, пивзаводі та інших підприємствах.

Все це не може не викликати тривоги. Господарники зобов'язані ще раз проаналізувати все на місцях і вжити заходів щодо виправлення становища. Добре готуються до зими на заводі «Автоштамп» і швейній фабриці.

Влітку була проведена кампанія по забезпеченню всіх споживачів паливом. На сьогодні повністю його завезено в дитячі дошкільні заклади, лікарні та школи. На жаль, тільки на 72 проценти забезпечено паливом населення міста і селищ. Вина в цьому значною мірою лежить на транспортно - експедиційному підприємстві № 10696, яке незадовільно забезпечує замовників машинами. Повільно завозиться паливо за колективними договорами трудящим авторемонтного та електромеханічного заводів, автотранспортних підприємств.

Вкрай погано ведеться ремонт лазні № 2 в Перемозькому мікрорайоні. Уже двічі зривалися строки введення її в дію через безвідповідальність керівників підприємств і організацій—учасників ремонту, зокрема, СУ № 557, ТЕЦ № 1—2, ремонтно-механічного заводу «Укрремтресту», механічного заводу.

Викликає тривогу незадовільна підготовка до зими будинку - інтернату ветеранів праці. Дуже багато належить зробити по приведенню в добрий стан енергогосподарства на підприємствах і в місті. Сьогодні міська енергосистема — це «вузьке місце» і необхідно спільними зусиллями господарників поліпшувати її дію. Енергетичні служби підприємств ще недостатньо приділяють уваги раціональному використанню кожної кіловат-години. У минулому році через недоліки в роботі енергосистеми були допущені втрати ресурсів.

До настання холодів і негоди лишилося зовсім мало часу. Тож необхідно кожен день використати як слід, щоб зустріти зиму в повній готовності.

У обговоренні доповіді взяли участь Г. П. Тищенко — технічний директор виробничого об'єднання «Олександріявугілля», В. М. Меснянкін — директор заводу підйомно-транспортного устаткування, І. А. Гончаров — голова комітету профспілки електромеханічного заводу, В. Я. Шнайдклоц — начальник АТП № 10011, Л. П. Половий — начальник міськелектромережі.

Добрі вісті

План перевиконано

Колгосп «Маяк» успішно виконав замовлення держави на овочі, яких продано 135 тонн при плані 125. Ця трудова перемога — результат невтомної праці овочівників господарства Г. С. Лупети, К. Д. Мажари, Л. І. Шило, М. П. Родик, Л. І. Анточенко. Під керівництвом агронома - овочівника Л. М. Вдовенко вони вирастили добрий урожай помідорів, салатного перцю, капусти.

Значну кількість городини реалізовано у місті через колгоспний ларьок, де продавцем К. М. Уварова.

О. БУТКО,
секретар парторганізації колгоспу.

Багатий улов

На території колгоспу «Прогрес» 5 ставків, водне дзеркало яких 19 гектарів. Тут розводять коропа, карася, білого амура та іншу рибу.

Обслуговує ставки рибовод, ветеран праці М. Ф. Якусенко. Марія Федорівна щороку їх зарибнює, розповсюджує талони рибалкам - любителям, веде боротьбу з браконьєрами. Як результат, господарство щороку виконує плани по вилову риби. В цьому році її вже реалізовано більше 7 тонн при плані 4. Колгосп від цього одержав вагомий прибуток.

М. ШЕВЧЕНКО.

Відчутна допомога

Григорій Іванович Графов працює слюсарем-сантехніком в міжгосподарській пересувній механізованій колоні. Він має також посвідчення тракториста.

У серпні на прохання трудівників колгоспу імені Енгельса Г. І. Графов працював на оранці грунту на зяб. Григорій Іванович серйозно поставився до дорученої справи, щоденні норми виробітку виконував на 140—150 процентів.

Колгоспники залишилися задоволені допомогою, яку надав господарству робітник.

В. ШУЛЬЖЕНКО.

Курс — прискорення

Ділом підкріплюють свої зобов'язання трудівники учбово - виробничого підприємства УТОС. Так, з початку року вони підвищили продуктивність праці проти завдання на 2,3 процента. Це дозволило колективу помітно збільшити обсяг випуску товарної продукції та її реалізацію. Додатково до плану реалізовано на 86 тисяч карбованців електровиробів.

В. ВОЛОДІН.

Хто як виробляє молоко

Дані про надій молока в колгоспах і радгоспах району в кілограмах від кожної корови за день 7 вересня (перша графа — в цьому році, друга — було в цей день торік):

ім. В. Ульянова	9,7	9,1		
ім. Леніна	9,3	8,2		
«Прогрес»	9,2	8,5		
ім. Свердлова	9,2	8,5		
«Червоний прапор»	9,1	9,2		
«Прапор комунізму»	9,0	7,7		
ім. Кірова	8,5	8,1		
ім. Калініна	8,3	7,1		
«Росія»	8,3	7,1		
«Україна»	8,2	7,9		
ім. Карла Маркса	7,9	8,5		
«Перемога»	7,7	6,9		
«Ленінським шляхом»	7,7	7,5		
ім. Фрунзе	7,4	6,9		
«Маяк»	7,5	7,6		
ім. Петровського	7,3	9,1		
ім. Димитрова	7,2	6,9		
ім. Енгельса	5,6	7,0		
ім. Шевченка	5,1	7,4		
По колгоспах	**8,0**	**7,8**		
РАДГОСПИ				
Кінзавод	8,6	8,6		
«Шарівський»	8,4	8,0		
Радгосп-технікум	8,4	9,9		
Цукрокомбінат	8,2	9,7		
ім. Гагаріна	7,6	5,4		
«Більшовик»	6,6	7,0		
По району	**8,0**	**7,9**		

Рішення XXVII з'їзду КПРС—в життя

Честь марки

Підвищення ефективності виробництва, поліпшення якості продукції — центральне завдання економічної політики КПРС на сучасному етапі, ключова проблема, висунута XXVII з'їздом КПРС.

На електромеханічному заводі широко розгорнуто соціалістичне змагання в цьому напрямку. Ціль його органічно поєднана з вихованням у трудящих почуття відповідальності і гордості за честь заводської марки, непримиренності до безгосподарності й байдужості.

Девіз заводчан: «12-й п'ятирічці — творчий пошук, високі темпи і якість, бережливість і організованість на кожному робочому місці». За цими словами стоять конкретні рубежі. Так, передбачено додатково до річного плану випустити і реалізувати продукції на 500 тисяч карбованців, знизити втрати від браку на 10 процентів, атестувати по вищій категорії якості три види виробів.

У змаганні за звання «Кращий за професією» враховується такий показник, як здача 100 процентів продукції з першого пред'явлення, праця з особистим клеймом. На підприємстві чимало колективів можуть служити прикладом по гарантії якості. Це, зокрема, трудівники кріпильно - механічного цеху, складального цеху № 202, заготівельної і термічної дільниць, бригад, де бригадирами М. Кривенець, О. Карташевський та інші.

У змаганні за звання «Кращий за професією» беруть участь понад 1500 чоловік. Щоквартало по заводу його присвоюють 38 трудящим, в тому числі 10 молодим, 11 — інженерно - технічним працівникам. Зрозуміло, що нелегко перемогти у такому масовому професійному конкурсі. Тим більш почесно стати переможцем. А ось намотувальниця котушок Валентина Остапенко, електромонтажниця Валентина Куженко вже не раз виборювали звання кращих.

Велику увагу приділяють на заводі дальшому розвитку руху за комуністичну працю. У цьому змаганні беруть участь майже 4 тисячі чоловік, або 170 цехів, відділів, дільниць, служб, змін і бригад. На підприємстві вже сотні трудівників нагороджені знаками «Ударник 11-ї п'ятирічки», а Марія Бузинник, Віктор Захарченко, Станіслав Мигуль, Лідія Федюхіна торік удостоєні знаків «Відмінник соцзмагання міністерства».

Аналіз результатів змагання показує, що частіше переможцями в ньому виходять колективи, де відмінно організоване виробництво, відлагоджено чіткий технологічний процес, панує порядок на робочих місцях. Тут надійною гарантією успіху є бригадна форма організації праці. Нею на підприємстві вже охоплено 85 процентів трудівників. Причому більшість бригад працює на єдиний наряд з урахуванням елементів госпрозрахунку.

Щоб надати змаганню цілеспрямованості, на нинішню п'ятирічку розроблено комплексні заходи. Важлива увага тут надається удосконаленню системи морального і матеріального стимулювання. Згідно розроблених умов підсумки суперництва підбиваються щодня, щомісяця, щокварталу і за результатами року. Змаганню надається широка гласність через радіогазету «Імпульс», стінну пресу, бюлетені, «блискавки».

Переможців вшановують на зборах, нагороджують Почесними грамотами, перехідними Червоними прапорами, вимпелами і кубками, грошовими преміями.

Сотні заводчан беруть участь у змаганні за звання «Відмінник якості», «Майстер — золоті руки». Традиційними стали конкурси професійної майстерності. Нині вже 346 робітників завоювали право працювати з особистим клеймом якості.

Таке багатогранне, різне за формами трудове суперництво дозволяє учасникам сповна розкрити свої здібності, проявляти ініціативу, творчий пошук. Воно сприяє підвищенню ролі трудових колективів у боротьбі за міцну дисципліну і зразковий порядок. Не випадково завод зайняв призове місце у Всесоюзному змаганні серед споріднених підприємств. Колектив спрямовує всі зусилля на прискорення виробництва, на успішне здійснення накреслень Комуністичної партії.

С. СЕРДЮК,
редактор радіогазети «Імпульс».

Механізатор—центральна фігура на селі

Степовик

Перебудовою нині живе наша країна. Прості трудівники, які щодня приходять на заводи, поля і ферми, творять добробут і могутність нашої держави, відгукнулись на заклик партії працювати по-новому.

Один з них — механізатор першої тракторної бригади колгоспу «Заповіт Леніна» Володимир Миколайович Безпалий. Бригадир степовиків М. М. Кодаченко відгукується про нього, як про добросовісного трудівника, майстра-землероба. «На таку людину у будь-якій справі можна покластися, вона не підведе», — робить підсумок керівник.

Володимиру Миколайовичу за тридцять. Середнього зросту, з міцними роботящими руками. У нього привітна посмішка, відкритий погляд сіро-голубих очей. Він, як кожний майстер своєї справи, впевнений у собі. У бесіді з ним виникає думка:

— У такої людини слово з ділом не розходиться.

Народився В. М. Безпалий у Новомиргородському районі у сім'ї хліборобів. Після школи, не вагаючись, обрав собі шлях сільського трудівника. Працював причіпщиком, фуражиром на молочнотоварній фермі. Потім служив у армії.

Після служби забажалося Володимиру Миколайовичу попробувати шахтарського хліба. Працював на шахті у Новомиргороді, потім переїхав з сім'єю у Протопопівку і влаштувався на колишню «Ведмежеярську». Кожного ранку і вечора по дорозі до шахти з вікна автобуса бачив, як рухаються на полях трактори та інші машини, люди орють, сіють, збирають урожай. І починало щось щеміти у душі. Відчував, що його місце все ж таки у полі.

Вирішив повернутись до сільського господарства. І от уже п'ять років трудиться на ланах колгоспу «Заповіт Леніна». Працював на різних машинах, виконував майже всі польові роботи. Останні два роки вирощує цукрові буряки.

Минулого року урожай цукристих був невисоким. Це примусило замислитись буряковода, шукати причини недоробок. Прийшов до висновку, що необхідно застосувати на протопопівських полях досвід передових буряководів Черкащини. Поділився своїми думками з головою колгоспу Л. В. Івановим. Він підтримав. Тоді й вирішив посіяти цукристі густіше, ніж у попередні роки.

Ретельно дотримувався землероб вимог агротехніки. Якісно підготував ниви, вніс необхідну кількість добрив, посіяв у кращі строки, літом підживлював посіви. Нині вони радують око. З поля, на якому вирощував цукристі В. М. Безпалий, планують зібрати по 300 і більше центнерів солодких коренів на круг.

Головне, що примушує хлібороба трудитись на совість, шукати ще невикористані резерви, як визнає сам Володимир Миколайович, — любов до землі.

— Посіяв і з нетерпінням чекаєш, коли проростуть сходи. Доглядаєш, ростиш урожай, майже як дітей, — розповідає він. — А як стає радісно, коли корені наллються життєвою силою.

Головна мета Володимира Миколайовича—підвищення урожайності технічних культур. Наступного року він прагне виростити по 350 центнерів коренів з кожного гектара.

С. КРИВУНЬ.

По праці шана



В ательє мод «Люкс» фабрики індпошиття та ремонту одягу заслуженим авторитетом користується закрійниця легкого жіночого одягу Т. В. Устенко. Змінні завдання вона постійно виконує на 150—170 процентів.

Тетяна Володимирівна прагне виготовити замовлення гарне, елегантне, і виконати його в строк.

Член КПРС Т. В. Устенко бере активну участь у громадській роботі. Вона член обкому та міськкому комсомолу, секретар комсомольської організації ательє. Очолюваний нею колектив носить звання комуністичного.

На знімку: Т. В. УСТЕНКО.

Фото М. Пальчика.

На вахті п'ятирічки

Достроково і відмінно

Ленінград. З оцінкою «відмінно» прийняла державна комісія виробничий комплекс для експериментального опрацювання новинок у ленінградському об'єднанні «Арсенал» імені М. В. Фрунзе. Серед перших, кого на підприємстві повдоровили з успіхом, — члени комісії парткому по контролю за ходом реконструкції підприємства. На пропозицію комуністів для прискорення робіт було створено свій розчинний вузол, змонтовано універсальний агрегат для складання блокових конструкцій. Монтаж устаткування вели в міру готовності виробничих приміщень. Як результат — роботи завершено з високою якістю і на рік раніше, ніж передбачалося.

Змагаючись по-новому

Суми. Широкий пошук резервів стимулюють нові умови соціалістичного змагання в колективі машинобудівного об'єднання імені М. В. Фрунзе. Тепер одні з основних показників тут — якість виробів, використання потужностей, впровадження прогресивних форм організації праці. Це найповніше відповідає потребам колективу, який працює в умовах самофінансування. Тепер в об'єднанні виключено коректування планів, швидко ведеться оновлення продукції.

(ТАРС—РАТАУ).

Ради за роботою

Гречишкине—село молочне

Приємні турботи з'явились у пташниці радгоспу «Прогрес» Ганни Лазарівни Чаплигіної та її чоловіка Івана Олександровича — радгоспного механізатора. Вперше в обласний центр вони вирушили на власних «Жигулях». Подія, на перший погляд, сімейного масштабу. Але про неї дізнались в усьому Новоайдарському районі. Машина з'явилась у Чаплигіних завдяки Зірці, від якої Ганна Лазарівна надоїла за рік більше як сім тисяч кілограмів молока і майже шість тисяч здала на приймальний пункт господарства.

Призи скромніші — холодильники, пральні і швейні машини, мотоцикли й електронасоси — одержали за підсумками змагання ще вісім сімей села Гречишкине, всі, в кого садиба виявилася щедрою і для себе, і для держави.

Позачергове забезпечення товарами підвищеного попиту — не єдиний стимул для розвитку особистих господарств. Та ж сім'я Чаплигіних одержала майже три тисячі кілограмів комбікормів, їй виділили чотири гектари сінокосів, радгоспним транспортом завезли фураж, сіно.

Краще організувати обслуговування сільських садиб допомогли депутати місцевої Ради. Спільно з дирекцією господарства вони розробили гнучку систему морального і матеріального заохочення за кількість і якість продукції, яка реалізується з домашніх ферм.

Найперше — змінили річний відлік. Тепер рік для сільського двору починається не за календарем — у січні, а з червня по червень. Таке нововведення цілком виправдане. Лактація — місяці, коли тварина дає молоко — припадає в основному на кінець весни, літо і початок осені. А сінокоси ділять у червні, за кількістю проданої продукції. Раніше практично враховувалися всього два-три місяці. Тепер за основу розрахунків береться цілий рік. Розміри виділюваних ділянок сіножатей прямо залежать від загальної кількості зданої продукції: 1000 кілограмів молока — 4 сотки сінокісних угідь, вдвічі більше — 7 соток. Так само розподіляються і концентровані корми.

Подбав депутатський актив про те, щоб на пасовищах для особистої худоби був водопій, про транспорт для доставки людей на обіднє доїння та інші «дрібниці», які протягом року дають трьохсоттонну надбавку до радгоспного плану реалізації молока державі.

М. СКРИПНИК,
кор. РАТАУ.

Ворошиловградська область.

ДРУГАРІ

Ось уже більше 10 років тривають міцні ділові і дружні стосунки між колективами нашої швейної фабрики і робітниками Толбухінського трудово - виробничої кооперації «Мир» з братньої Болгарії.

Початок цій співдружності було покладено восени 1975 року, коли наш колишній начальник планового відділу Р. Ф. Вараксіна у складі партійної делегації Кіровоградської області побувала на цьому підприємстві, де шиють одяг для дітей та випускають різні товари для населення.

Зав'язалося листування. Потім трудівники з «Миру» і наш колектив уклали договір про обмін досвідом. Таким чином, встановилися тісні дружні відносини, виникло змагання за прискорення науково - технічного прогресу на основі вивчення прогресивної технології. Все краще, буваючи в гостях у Болгарії, ми стараємося вивчити і запровадити у себе. Вони перейматоть і беруть на озброєння наш досвід. До речі, до нас уже п'ять разів приїздили болгарські делегації.

Ось і нещодавно у нас в гостях були друзі з НРБ: заступник голови трудово-виробничої кооперації «Мир» Стоян Стоянов, заступник секретаря парторганізації Ліліана Краєва та інші товариші. Вони вручили колективу фабрики пам'ятні сувеніри, оглянули наше обновлене виробництво, зробили екскурсію по місту.

Кілька разів їздили і наші робітники в Толбухін. Побувала там і я, і побачила, з якою теплотою і щирістю ставляться брати-болгари до радянських людей. Наша дружба має міцне коріння, вона вічна.

Під час перебування на підприємстві «Мир» директора нашої фабрики К. П. Руденко зарахували почесним членом колективу. Катерині Петрівні надали право присвоїти кращій бригаді ім'я нашого славного земляка, льотчика-космонавта СРСР двічі Героя Радянського Союзу Л. І. Попова.

Нещодавно з «Миру» ми одержали трудовий рапорт колективу, який він складає Дню свободи — національному святу Народної Республіки Болгарії.

Ми також послали телеграму, де поздоровили болгарських друзів із святом, розповіли про успіхи.

На фабриці у нас створено куточок радянсько-болгарської дружби, де на фото в альбомах чудова розповідь про кожне перебування делегацій.

Ми завжди говоримо: «Ласкаво просимо, другарі».

В. КАЛУГА,
голова фабричної організації радянсько-болгарської дружби.

Ростіть здоровими

Сьогодні у дітей незвичайне заняття. Не в групі, як завжди, а на кухні. Екскурсію провела шеф-кухар Н. І. Чистякова. Вона розповіла про професію кухаря, відповідала на запитання «чомучок». Діти уважно спостерігали за роботою кухарів, знайомились з обладнанням.

В дитячому садку № 34 шахти «Світлопільська» Наталія Іванівна працює з дня його відкриття. Разом з своїми колегами завжди готує смачні, калорійні страви. Турбується про те, щоб малюки завжди почували себе як вдома. Багато солодощів готує вона для святкових ранків.

Портрет ударника комуністичної праці Н. І. Чистякової на Дошці пошани дитячого закладу. Для неї головне — бачити малюків здоровими, міцними, веселими. Тож і поспішає кожного ранку в дитсадок, щоб сказати: «Приємного апетиту! Ростіть здоровими».

В. КАРПУНИЧЕВА.

План виконано

Успішно справився з планом восьми місяців комсомольсько - молодіжний колектив магазину № 7 «Взуття» управління торгівлі, де завідуючою Р. А. Баранова.

Приклад у праці подають продавці Т. І. Босенко, В. П. Городникова, комсорг Р. В. Гонтар, профгрупорг О. І. Нестулей.

Кожного відвідувача вони обслуговують культурно і ввічливо.

Л. ШИЛО,
голова профспілкового комітету управління торгівлі.



Двадцять п'ять років працює пасічником Іван Андрійович БЕСАРАБ. Тривалий час він уже на заслуженому відпочинку, та не сидиться ветерану вдома без діла. З його ініціативи в підсобному господарстві «Гірник» виробничого об'єднання «Олександріявугілля» створено пасіку. 75 бджолиних сімей доглядає він.

Щоб не трапилося лиха

Багато людей щодня ходять шляхом, що веде від Мартоіванівки до Прохладної. Одні поспішають на роботу, інші до магазину чи до кільцевого автобуса. Ідуть мами із дітьми. А тим часом, здіймаючи куряву, з великою швидкістю мимо їх гуркочуть на вибоїнах автомобілі. Адже тут розташовані ПМК-14, цегельний завод, автобаза об'єднання «Олександріявугілля» та інші організації.

В суху погоду ще півбіди. Та коли пройдуть дощі і утворяться калюжі, перехожі перебігають шлях то в один, то в інший бік, щоб їх не забризкали багнюкою автомобілі. Все це бачать керівники вищезгаданих підприємств, та ніяких заходів не вживають.

На мою думку, треба зобов'язати цих керівників побудувати пішохідну доріжку від цегельного заводу до переїзду на Прохладній, щоб люди, ідучи на роботу чи з роботи, були гарантовані від нещасного випадку.

М. ХАРЧЕНКО,
робітник.

Під гострим кутом

Втрачений час на зразковому маршруті

Автобусний міський маршрут № 5 вже не перший рік вважають зразковим. Сюди виділені нові автобуси, довірено їх водити кращим водіям автотранспортного підприємства № 10011. Справді можна «п'ятіркою» швидко доїхати чи до школи № 8, чи на протилежну околицю міста — мікрорайон «Південний».

Можна, та не завжди. Наприклад, у найпотрібніший час, коли треба обов'язково поїхати у справах, зразкову «п'ятірку» доводиться чекати 30, 40 і 60 хвилин. У цьому я переконався особисто.

В суботу, 30 серпня, мені треба було поїхати на батьківські збори в профтехучилище № 17 електромеханічного заводу. Початок намічався на 14 годину. На зупинку, що на вулиці Луначарського, з дружиною і сином ми підійшли о 13-30. Тут було з десяток людей. Різні автобуси проїжджали мимо: і приміські, і міжміські, а бажаної «п'ятірки» не було. Через півгодини нас уже було чоловік 25—30. Більшість, як і я, поспішали на батьківські збори теж в ПТУ № 17.

Нарешті через годину, тобто в 14-35 підійшов битком набитий автобус № 5. Не уявити, з якими труднощами вдалося протиснутися в двері. Сіли в автобус, звичайно, не всі. І ті, що їхали, і ті, що залишилися, висловили на адресу керівників АТП № 10011 немало «теплих» слів.

Ось тепер і хочеться запитати: ну який же це зразковий маршрут?

Про те, що на ньому немає належного порядку, свідчить і такий факт. Коли ми приїхали на кінцеву зупинку «Південний», тут «відстоювався» один автобус № 5. А інший прибув майже за нами вслід.

Щось не гаразд на зразковому маршруті. А вам як здається, автомобілісти?

Р. МЕЩЕРСЬКИЙ.

БЕСІДА НА МІЖНАРОДНІ ТЕМИ

В інтересах усіх країн

Останнім часом міжнародні коментатори приділяють велику увагу перспективам поліпшення радянсько-китайських відносин, в яких намітилося позитивне зрушення. Обговорення цієї теми особливо активізувалося після недавньої промови М. С. Горбачова у Владивостоці. В ній Генеральний секретар ЦК КПРС підкреслив, що історія поклала на радянський і китайський народи надзвичайно відповідальну місію. Від двох найбільших соціалістичних держав залежить багато в міжнародному розвитку. М. С. Горбачов висловив надію, що « в недалекому майбутньому кордон, який нас розділяє (а хотілося б говорити — з'єднує), стане смугою миру та дружби».

Ці висловлювання були зустрінуті в Пекіні з неприхованим інтересом. В міру того, як епоха Мао Цзедуна відходить усе далі в минуле, перегляд спільних політичних і стратегічних концепцій Китаю не припиняється ні на день. У 1985 році військова рада ЦК КПК прийняла рішення відмовитися від настанови на підготовку до великомасштабної і ядерної війни. Китай, як і наша країна, зобов'язався не застосовувати першим ядерної зброї. Відбувається істотне скорочення чисельності збройних сил КНР.

Можливість поступового подолання незгод між СРСР і Китайською Народною Республікою викликала величезну, хоч і ретельно приховану тривогу в агресивних колах Заходу, де звикли розігрувати проти нас горезвісну «китайську карту». В Пентагоні спали і бачили, як мільярд китайців (п'ята частина населення планети), форсувавши ріку Амур, направляється в нашу країну і сковує основні сили Радянської Армії, у той час як блоку НАТО залишається тільки продиктувати нам свої умови капітуляції. При всій фантастичності цих планів натовські стратеги всерйоз розробляли різні варіанти дій у кризових ситуаціях, виходячи з того, що СРСР повинен буде вести боротьбу на два фронти.

Ми зовсім не збираємося, у свою чергу, розігрувати ту саму «китайську карту» проти Заходу і створювати з КНР воєнний альянс, спрямований проти США та їхніх союзників. До того ж на сьогодні точки зору СРСР і Китаю у вузлових міжнародних питаннях ще зовсім далекі одна від одної. І йдеться для нас тільки про одне: про необхідність добитися оздоровлення обстановки у світі в інтересах усіх народів.

На нашу думку, поліпшення радянсько - китайських відносин є об'єктивною необхідністю для обох держав. Компартія Китаю поставила за мету — модернізувати країну, побудувати в перспективі соціалістичне суспільство. І пріоритети, висунуті нинішніми керівниками КНР, схожі з нашими. Це — прискорення соціально-економічного будівництва. Так чому б нам і справді, сказав М. С. Горбачов, не підтримувати одне одного і не співробітничати в здійсненні своїх планів там, де це піде на користь обом?

1 жовтня минає 37 років з того моменту, коли було проголошено Китайську Народну Республіку. Перше десятиріччя існування цієї держави було відзначене тісним співробітництвом з СРСР у найрізноманітніших галузях. Потім настав важкий період. Важкий не тільки для наших відносин, а й для самого Китаю (досить згадати провал політики «великого стрибка» і сумна пам'ять «культурної революції»). Лише в останні роки становище почало виправлятися. Нові керівники партії і держави відкинули геть багато догм минулих років і виступили з ініціативою проведення політичних та економічних реформ з тим, щоб вивести народний Китай на передові рубежі.

Після того, як шостий п'ятирічний план (1981—1985 роки) в Китаї виконано достроково, завдання на нову п'ятирічку були встановлені на високому рівні, який забезпечує дальше зростання економічного потенціалу країни і поліпшення добробуту трудящих. До 1990 року намічається збільшити випуск промислової і сільськогосподарської продукції на 38 процентів.

Розширюючи співробітництво з іноземними державами, Китай іде на відновлення і розвиток взаємовигідних зв'язків і з нашою країною. Підписано довгострокову угоду про товарообіг і платежі, відновлено міжпарламентські зв'язки, налагоджуються контакти між окремими містами двох країн (недавно, наприклад, у Москві побував мер Пекіна), розробляється угода про спільне використання ресурсів Амуру тощо.

Нормалізація радянсько-китайських відносин відповідає інтересам усіх країн.

А. КРАСИКОВ,
(ТАРС).

ЛЕНІНСЬКИЙ ПРАПОР

3 стор. 10 вересня 1986 р.

НАЗВАЛИ СЕЛО ТЕРНОПІЛЬСЬКИМ

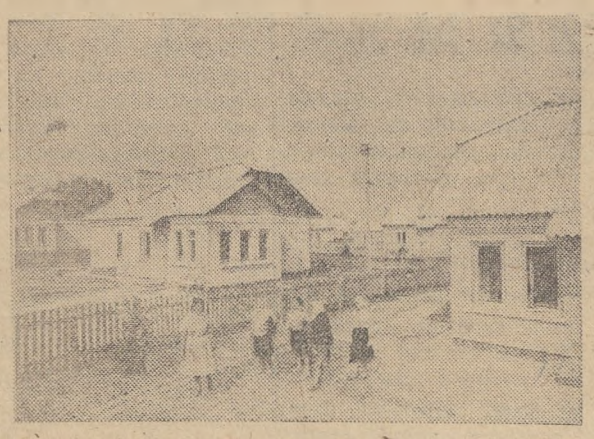

Київська область. Поруч з старовинним селом Людвинівка, що в Макарівському районі, виросло нове селище з 150 садиб. Його спорудили для жителів Чорнобильського району, які потерпіли від аварії на АЕС, будівельники Тернопільщини.

Дві тисячі чоловік працювали на цьому об'єкті, виконуючи свій патріотичний обов'язок. Селище виросло за небачено короткий строк — п'ятдесят днів. Назвали його Тернопільським.

Широкі асфальтовані вулиці — Тернопільська і Київська, Гусятинська і Чорнобильська, Лановецька — ведуть до просторого торговельного центру.

Серед 150 нових садиб не знайдеш двох однакових. Кожен дім відрізняється від іншого фасадом, прикрасами, з смаком оформлено і господарські будівлі.

Кожну садибу зводила одна бригада тернопільських будівельників. І прагнула зробити все добротно, красиво, щоб у нових будинках добре жилось. А в будинках новоселів — меблі і речі кухонного вжитку першої необхідності, в підвалах — картопля і соління, в огороджених ділянках садиб — домашня птиця.

Новоселам передано символічний ключ від квартир. У них житимуть трудівники колишнього чорнобильського колгоспу «Червоне Полісся».

...Мине зовсім небагато часу, і зазеленіють на вулицях нового селища молоді дерева, яскраво заграють барвами квітники. Але яскравіше від усіх квітів—почуття братерства, готовність прийти на допомогу.

На знімку: в таких будинках житимуть новоселі.

Фото Ю. Мосенжника. (Фотохроніка РАТАУ).

З концертом до сусідів

Учасники художньої самодіяльності Добронадіївського будинку культури виступили перед глядачами Червоної Кам'янки.

Вокальна група в складі Т. Двалішвілі, В. Копильченко, Н. Удовенко, Л. Красноголової, О. Мартиненко, Ю. Олійник подарувала червонокам'янцям пісні «Земле моя», «Черевички», «Хліб — всьому голова». Гарно прозвучали пісні «Лаванда» і «Весна—45 года» у виконанні Т. Двалішвілі та В. Копильченко. Соліст В. Гончаров виконав кілька пісень на замовлення трудівників колгоспу імені Фрунзе.

Вміло вела програму секретар виконкому Добронадіївської сільської Ради А. І. Логінова. Вона також прочитала гуморески.

Акомпанував самодіяльним артистам на баяні І. Пешко.

Л. МАРТИНЕНКО,
директор будинку культури.

Корисні поради

Перш, ніж пришивати мереживо до тканини, намочіть і висушіть його, інакше при пранні воно може сісти і стягнути тканину. Тільки вологодські мережива можна пришивати без попереднього обробітку.

Прасувати мереживо потрібно з виворотку, поклавши на м'яку ковдру, — тоді візерунок буде рельєфніший. Зубчики по краю наколіть шпилькою. Прасувати рекомендується через накрохмалену тканину, комірці і манжети крохмалити окремо.

* * *

Щоб томат у відкритій банці не пліснявів, можна посипати його зверху дрібною сіллю і полити олією.

* * *

Чим крупніше нарізані овочі, тим менше харчових речовин вони гублять при варінні і консервуванні.

Щоб ножі і виделки блистіли, положіть їх на десять хвилин у воду, в якій варилася картопля.

* * *

Кухонні занавіски звичайно важко відстируються. Замочіть їх на ніч в солоній холодній воді.

* * *

Жовті плями на ванні і раковині очищають, протираючи їх підігрітим оцтом, в який добавляється трішки солі.

Радить лікар

Хворобу легше попередити

У теплу пору року, як правило, збільшується кількість гострих кишкових захворювань, таких як дизентерія, черевний тиф, паратиф та інші.

Боротися з ними нелегко. Тому особливу увагу слід приділяти профілактиці. Певними знаннями у цій галузі повинні володіти не лише батьки, а й діти, які особливо часто страждають від цих захворювань.

Найчастіше збудники потрапляють в організм людини з водою і продуктами харчування. А як часто люди, не задумуючись, п'ють воду із випадкових джерел, особливо в туристських походах. Слід пам'ятати, що з ставка, річки, озера воду можна споживати лише після кип'ятіння.

На поверхні овочів, фруктів різні мікроби живуть від одного дня до кількох тижнів. Тож перед вживанням обов'язково старанно мийте овочі і фрукти у проточній воді.

Молоко і молочні продукти — благодатне середовище для збереження і розмноження мікроорганізмів. Тому його також обов'язково кип'ятити.

У нашій країні органи охорони здоров'я багато роблять для боротьби з кишковими інфекціями. Та успіх справи залежить не лише від лікарів, а й від того, як дотримуються правил санітарії і гігієни широкі маси населення. При появі перших же ознак будь-якого кишкового розладу необхідно терміново звернутися в поліклініку. Самолікування недопустиме.

С. ГОРНШТЕЙН,
лікар міської поліклініки № 3.

На голубому екрані

НЕДІЛЯ, 14 ВЕРЕСНЯ

І ПРОГРАМА ЦТ

8.00 «Час».
8.40 Ритмічна гімнастика.
9.10 «Ровесник». Кіножурнал.
9.20 37-й тираж «Спортлото».
9.30 Будильник.
10.00 Служу Радянському Союзу!
11.00 Музична передача «Ранкова пошта».
11.30 Клуб мандрівників.
12.30 Музичний кіоск.
13.00 Сільська година.
14.00 Чемпіонат світу з волейболу. Жінки. Фінал.
14.40 «Наш дім».
15.25 Новини.
15.30 Прем'єра документального телефільму «Життя на землі» (Англія). 13 серія «Спілкування, спілкування і ще раз спілкування».
16.30 Сьогодні — День танкістів. Виступ Головнокомандуючого сухопутними військами — заступника міністра оборони СРСР Героя Радянського Союзу генерала армії Є. Івановського.
16.45 «Для вас, ветерани». Музична передача.
17.35 «Коля і Мурр», «Балада про веселку», «Хлопчик, який робив все наполовину». Мультфільми.
18.00 Міжнародна панорама.
18.45 З творів Д. Шостаковича. Симфонія № 5.
19.45 Новини.
20.00 Прем'єра документального телефільму «Естафета доброї волі».
21.00 «Час».
21.45 Прем'єра фільму-концерту «Мелодії літа, що минає».
22.10 Футбольний огляд.
22.40 Новини.

ПРОГРАМА УТ

10.00 Новини.
10.20 Ритмічна гімнастика.
10.50 Комп'ютер.
11.35 Прем'єра фільму-концерту «Співає Ярослав Гнатюк». Студія «Укртелефільм».
11.55 «Зустріч з театром». Ризький театр російської драми.
13.00 Новини.
13.10 «Доброго вам здоров'я». Тверезість — норма життя.
13.40 Вперше на екрані УТ художній фільм для дітей «Лідер».
15.00 Село і люди.
15.30 З народного джерела.
16.00 Слава солдатська.
17.00 «Автограф». Надія Чепрага.
18.00 Катрусин кінозал.
19.00 Актуальна камера.
19.35 Художній телефільм «Танкодром». 1 серія.
20.50 На добраніч, діти!
21.00 «Час».
21.45 Художній телефільм «Танкодром». 2 серія.
22.55 Новини.
23.05 Чемпіонат СРСР з регбі. «Авіатор» (Київ) — «Філі» (Москва). 2 тайм.

II ПРОГРАМА ЦТ

8.00 На зарядку ставай!
8.20 «Екіпаж машини бойової». Художній фільм.
9.25 Співає ансамбль «Голос гір».
9.55 Програма Туркменського телебачення.
11.25 Російська мова.
11.55 «Межа можливого». Художній телефільм. 2 серія.
13.05 До Дня танкістів. Документальні фільми «Танки проти танків». «Подолання».
13.30 «Гуллівер в Ліліпутії». Художній телефільм. 1 і 2 серії.
15.25 Музична мозаїка.
15.55 Розповідають наші кореспонденти.
16.25 «Слідство ведуть ЗНАТОКИ». До третього пострілу». Телевистава. Частина 2.
17.55 Із скарбниці світової музичної культури. П. Чайковський. Симфонія № 5 мі мінор.
18.45 Мультфільми.
19.15 Картінг. Всесоюзні змагання.
19.45 Концерт радянської пісні.
20.00 Вечірня казка.
20.15 Виступ ансамблю «Росіяночка».
20.25 «Світ і молодь».
21.00 «Час».
21.45 «Час для роздумів». Художній телефільм.

Тво редактора
В. УРСАТЬЄВА.

ПОЗДОРОВЛЕННЯ

ветерану війни і праці, робітнику Олександрійського спеціалізованого госпрозрахункового монтажно-пусконалагоджувального управління СИДЕЛЬНИКОВУ Г. П.

ШАНОВНИЙ ГРИГОРІЙ ПЕТРОВИЧ!

Сердечно вітаємо Вас з 65-річчям з дня народження. Бажаємо міцного здоров'я, довголіття, успіхів у праці.

АДМІНІСТРАЦІЯ, ПАРТІЙНА І ПРОФСПІЛКОВА ОРГАНІЗАЦІЇ, КОМІТЕТ КОМСОМОЛУ.

Оголошення, довідки

ЖИТЛОВО - КОМУНАЛЬНІ КОНТОРІ ТРЕСТУ «ОЛЕКСАНДРІЯВАЖБУД»

ТЕРМІНОВО ПОТРІБНІ НА РОБОТУ:

покрівельники,
прибиральники вулиць,
жерстяники,
теслярі,
слюсарі-сантехніки,
газозварники,
тракторист,
водій.

Надається службова квартира або сімейний гуртожиток протягом 1,5—2 років. Видається паливо по пільгових цінах.

Звертатися на адресу: м. Олександрія, вулиця Шевченка, 91.

АДМІНІСТРАЦІЯ.

ОЛЕКСАНДРІЙСЬКОМУ УЧБОВО - КУРСОВОМУ КОМБІНАТУ КІРОВОГРАДСЬКОЇ ОБЛСПОЖИВСПІЛКИ

ТЕРМІНОВО ПОТРІБНИЙ НА РОБОТУ

головний бухгалтер.

Звертатись на адресу: м. Олександрія, Жовтневий мікрорайон. Їхати автобусом «Б» до зупинки «Прохладна». Учбовий комбінат, телефон 5-10-72.

ДИРЕКЦІЯ.

ОЛЕКСАНДРІЙСЬКЕ МІСЬКЕ ВІДДІЛЕННЯ БЮРО ПО ПРАЦЕВЛАШТУВАННЮ НАСЕЛЕННЯ ЗАПРОШУЄ НА РОБОТУ

по замовленню № 77:

викладачів: історії, фізики, української і російської мови та літератури,
інженера-електрика,
інженера-механіка та техніна-механіка сільськогосподарського виробництва,
керівника початкової військової підготовки,
майстра виробничого навчання,
техніка-механіка по холодильних установках,
бухгалтера по матеріалах;
прибиральницю,
тесляра,
слюсаря-сантехніка,
секретаря учбової частини,
касира (тимчасово).

по замовленню № 78:

старшого юрисконсульта;
головного механіка,
інструктора виробничої гімнастики,
слюсарів-ремонтників,
водіїв електронавантажувачів,
токарів,
фрезерувальників,
акумуляторників,
електромонтера по налагоджуванню ліфтів,
транспортувальників,
підсобних робітників.

За довідками звертатися в Олександрійське міське відділення бюро по працевлаштуванню населення на адресу: м. Олександрія, вул. Шевченка, 91.

АДМІНІСТРАЦІЯ.

Загублений учнівський квиток за № 192, виданий Олександрійським педагогічним училищем на ім'я Ільченко Світлани Іванівни, вважати недійсним.

Загублений диплом ДТ № 627371, виданий Олександрійським індустріальним технікумом на ім'я Піранкова Віктора Івановича, вважати недійсним.

Загублений учнівський квиток за № 901, виданий Олександрійським педагогічним училищем на ім'я Толстоногової Світлани Сергіївни, вважати недійсним.

«ЛЕНИНСКОЕ ЗНАМЯ» — орган Александрийских городского и районного комитетов Компартии Украины, городского и районного Советов народных депутатов Кировоградской области (выходит на украинском языке).

АДРЕСА РЕДАКЦІЇ: 317900, м. Олександрія, вул. Шевченка, 74.

ТЕЛЕФОНИ: редактора — 2-23-45, відділів: партійного життя — 2-24-33, промисловості—2-36-63, сільського господарства—2-27-93, відповідального секретаря — 2-35-63, відділу листів — 2-01-43, приймальні — 2-22-32, бухгалтера — 2-27-93.

Спосіб друку високий. Газету виготовили поліграфісти: лінотиліст В. І. Столбаненко, складачі В. Є. Приходько, М. Г. Матюшенко, друкар О. Д. Кучеренко.

Олександрійська міська друкарня Кіровоградського облуправління у справах видавництв, поліграфії і книжкової торгівлі, індекс 62065. Телефони: 2-31-35, 2-34-70. Тираж 28180. Обсяг 1 друк. арк. м. Олександрія, вул. Шевченка, 81. Зам. № 7336.

ПРОЛЕТАРІ ВСІХ КРАЇН, ЄДНАЙТЕСЯ!

ЛЕНІНСЬКИЙ ПРАПОР

ГАЗЕТА НАГОРОДЖЕНА ПОЧЕСНОЮ ГРАМОТОЮ ПРЕЗИДІЇ ВЕРХОВНОЇ РАДИ УРСР

Вересень
12
П'ятниця
1986
№ 146 (10454)
Ціна 3 коп.
Газета виходить у вівторок, середу, п'ятницю, суботу.

ОРГАН ОЛЕКСАНДРІЙСЬКИХ МІСЬКОГО ТА РАЙОННОГО КОМІТЕТІВ КОМПАРТІЇ УКРАЇНИ, МІСЬКОЇ ТА РАЙОННОЇ РАД НАРОДНИХ ДЕПУТАТІВ КІРОВОГРАДСЬКОЇ ОБЛАСТІ

ГАЗЕТА ВИДАЄТЬСЯ З 26 БЕРЕЗНЯ 1919 РОКУ

НА БУРЯКОВИХ ПЛАНТАЦІЯХ

Ведуть перед

На 565 гектарах виростили у цьому році в колгоспі імені Фрунзе цукрові буряки. В усіх бригадах колгоспники розпочали копати солодкі корені. Вони зобов'язалися до 25 жовтня зібрати урожай.

В ці дні приклад в роботі подає механізований загін третьої тракторної бригади, де ланковим по вирощуванню буряків І. І. Сурій. Агрегатом БМ-6 він косить гичку. Комбайнер комуніст В. Д. Журило з своїм помічником О. М. Оглоблею швидко викопують корені. Вони вже зібрали буряки на площі 28 гектарів.



Ланка жінок, яку очолює Л. Г. Ткачова, старанно доочищає буряки. М. Ф. Сухомлин навантажувачем СПС-4,2 в лічені хвилини заповнює автомобілі сировиною.

Допомагають перевозити солодкі корені на цукрозавод водії з АТП № 10062.

Господарство вже продало державі 560 тонн цукрових буряків.

На знімках: екіпаж комбайна РКС-6 М. О. СЕРГЕТА, О. М. ОГЛОБЛЯ, В. Д. ЖУРИЛО; під час навантаження буряків.



Фото М. Пальчика.

Працюють організовано

Буряководи колгоспу імені Леніна виростили цукристі на площі 500 гектарів і зобов'язались зібрати по 300 центнерів солодкої сировини на круг. Нині у господарстві працюють три збирально-транспортних загони.

Організовано і продуктивно трудяться буряководи третього відділка колгоспу. Комбайнер М. І. Бугайов, машиніст гичкозбиральної машини В. П. Губа та механізатор О. М. Андреєв вже викопали цукристі на площі 25 гектарів.

У другому відділку продуктивно працюють В. І. Грабовський, М. С. Павленко, І. М. Капуста.

В. БАБИЧ.

Овочеве поле просить турботи

Овочеве поле колгоспу «Ленінським шляхом» розкинулося на 180 гектарах. І родить воно щороку досить щедро. Навіть нинішнього засушливого літа тут виростили багатий урожай помідорів, цибулі, капусти та інше. По-перше, город «тримається» на поливі. Зрошувальна система діє у Войнівці відмінно. По-друге, вміють тут господарювати біля землі, добре доглядають за рослинами.

Урожай на колгоспній овочевій ниві вирощується значною мірою з допомогою шефів, робітників підприємств і організацій міста. Їх більше двадцяти. Бригадир городньої бригади Д. Д. Хорев навіть не зумів перерахувати всі колективи. Тільки сказав, що це дуже незручно для колгоспу, мати багато «овочевих» шефів.

І справді виходить, що шефів багато, а частка овочів щоліта або лишається не прополотою, або просапаною погано, а щоосені гине на стеблі від приморозків. Так, нинішнього року вродили рясні помідори, а із збиранням їх шефи не поспішали. Тільки останнім часом роботи прискорилися. Щодня сюди приїжджають 20—25 чоловік з рудоремонтного заводу, чимало робітників з меблевої фабрики, районного вузла зв'язку.

— Працюють люди хорошо, — сказав Д. Д. Хорев. — Доведені норми виконують. Але ж їх прибуває мало. А завдання стоїть, щоб до 15 вересня зібрати всі помідори.

Зібрати їх в найближчі дні, можливо, і встигнуть. Та постає інша проблема, і навіть не одна, а кілька. Так, овочівників погано забезпечують транспортом. По-друге, не завжди вдається здати овочі в торгівлю. Неохоче беруть торговельники помідори. Мовляв, ми план уже виконали. А те, що потреби населення міста ще задоволені далеко не повністю, їх мало турбує.

Підводять овочівників і зв'язківці. Єдиний оперативний зв'язок з овочевою бригадою — телефон. Але він часто-густо не працює. Тож не можна домовитися з базами чи з магазинами про поставку їм овочів.

Зараз рудоремонтники збирають моркву. Через різні неув'язки доводиться залишати її в полі. Вона в'яне, втрачає якість.

На збиранні цибулі працюють учні індустріального технікуму під керівництвом Л. С. Василяки. Збут її споживачам іде конвейєрним методом: поле — машина — магазин. Ось так би всі овочі доходили до людей.

— Уже на той рік плануємо розширити площу до 200 гектарів, — сказав Дмитро Дмитрович. — Про майбутній урожай турбуємося сьогодні, готуємо грунт для парників, посіяли в зиму п'ять гектарів цибулі. Та турбує нас інша проблема...

Дуже хочуть колгоспні овочівники, щоб закріпили за бригадою три-чотири підприємства. Але щоб вони перейняли досвід шефства електромеханічного заводу.

Справді, цей досвід вартий того, щоб його вивчити і поширити. Завод придбав необхідну техніку, тобто трактори, навісний інвентар, землеробні машини і доглядає в колгоспі «Червоний прапор» велику овочеву плантацію. Тепер заводчани під час обробітку овочів не надсилають в поле сотні людей, а переклали цю справу на плечі машин. Заводський агроном керує роботою на полі, щоб все виконувалося згідно прогресивної технології і в кращі строки.

Бажання войнівських овочівників неважко зрозуміти. Дійсно, варто подумати над тим, щоб найближче до міста овочеве поле було в надійних руках шефів, і щоб робота тут велася тільки відмінно.

В. КОЛЕСНИКОВ,
кор. газети «Ленінський прапор».

Зима — екзаменатор серйозний

Нещодавно відбулася нарада партійно - господарського активу району. В її роботі взяли участь секретарі парторганізацій, голови виконкомів сільських і селищних Рад народних депутатів, голови колгоспів, директори радгоспів, керівники районних підприємств, організацій і установ.

З доповіддю про завдання партійних, профспілкових, комсомольських організацій, місцевих Рад народних депутатів, трудових колективів по підготовці народного господарства до роботи в осінньо-зимовий період виступив перший секретар райкому Компартії України Ю. Г. Целих. Він відзначив, що в усіх трудових колективах розроблені організаційно-технічні заходи по підготовці до роботи в осінньо-зимовий період. Хід їх виконання під постійним контролем партійних, радянських і господарських органів.

Нині немає важливішого завдання, ніж створити необхідний запас електроенергії, палива, кормів, підготовити до роботи взимку лінії електропередач і зв'язку, дороги, машини і механізми.

Позитивний приклад в цьому подають колгоспи імені Шевченка, імені Фрунзе, імені Володимира Ульянова. Тут повністю вкомплектована електротехнічна служба, непогано ведеться облік використання електроенергії.

Проте є факти, що в окремих господарствах, на підприємствах і в організаціях не бережно витрачають дизельне паливо, електроенергію, автобензин. Так, значні перевитрати електроенергії в цьому році допустили в колгоспах імені Карла Маркса, імені Кірова, «Прогрес», «Росія», «Ленінським шляхом».

Неритмічно постачає електроенергію господарствам району РЕС, де начальником С. В. Колісник. Планово-попереджувальні ремонти повітряних ліній і трансформаторних підстанцій проводяться неякісно, бувають часті відключення подачі струму. Скажімо, лише колгосп імені Енгельса за минулі 8 місяців недоодержав 4,1 тисячі кіловатгодин електроенергії.

В окремих партійних організаціях не заслуховують звітів керівників і спеціалістів по питаннях бережливості. Ще недостатньо приділяється уваги підвищенню активності народних контролерів. Як результат, в цілому по району за 8 місяців понад установлені ліміти вибрано багато дизельного палива, бензину, змащувальних матеріалів. Особливо це стосується колгоспів імені Калініна, імені Леніна, «Прогрес».

Важливу роль в підготовці ферм до зими відіграє заготівля кормів для громадської худоби. Проте в районі справи невтішні. Найменше кормів у перерахунку на умовну голову великої рогатої худоби припасли в колгоспах імені Карла Маркса, імені Петровського, радгоспі «Шарівський».

Обов'язком керівників і спеціалістів господарств, виконкомів місцевих Рад, партійних, профспілкових і комсомольських організацій є використання усіх резервів поповнення фуражу із стебел кукурудзи, гички цукрових буряків, кошиків соняшника.

Підготовити ферми до зими — це не лише створити запас кормів. Необхідно забезпечити надійну базу для їх переробки і приготування. Але в районі із запланованого будівництва шести кормоцехів загальною вартістю 351 тисяча карбованців не освоєно жодного карбованця.

Ремонт тваринницьких корпусів до холодної пори року затягнули в колгоспах «Прапор комунізму», «Заповіт Леніна»; імені Димитрова. Тут ще не готові до прийому тварин на стійло 40—50 процентів приміщень.

У колгоспах імені Шевченка, імені Кірова, імені Петровського досі не полагоджено кормоцехи і кормокухні. В колгоспі імені Енгельса, імені Кірова не працює холодильне обладнання ферм.

Зима не за горами. Тож партійним організаціям колгоспів і радгоспів слід створити на фермах додатково тимчасові партійні і партійно - комсомольські групи, затвердити парторганізаторів. Необхідно активізувати діяльність депутатських постів, профгруп, народних контролерів, комсомольських «прожектористів».

В обговоренні доповіді взяли участь секретарі парткомів колгоспів імені Свердлова та імені Шевченка В. С. Поповський і В. Д. Індюхов, директор радгоспу «Шарівський» Л. М. Бугаєць, начальник залізничної станції Користівка І. Л. Секрет, завідуючий районним відділом народної освіти В. Є. Яницький, голова Приютівської селищної Ради народних депутатів П. Т. Вуйко та інші.

В роботі наради взяв участь завідуючий відділом сільського господарства і харчової промисловості обкому Компартії України В. Р. Маринкевич.

Партійне життя: керівництво змаганням

Здобуто у трудовому суперництві

У колгоспі «Прапор комунізму» чотири молочнотоварні ферми. В кожній з них створено профспілкові осередки, а в першій та четвертій діють партійні групи, в двох інших—партійно-комсомольські.

Ще в кінці минулого року активісти ферм з допомогою зооветспеціалістів розробили соціалістичні зобов'язання по виробництву молока та м'яса, враховуючи конкретні умови кожного колективу. Партійний і профспілковий комітети та правління колгоспу затвердили умови соціалістичного змагання і довели їх у кожному колективі тваринників до виконавців.

Член партійного комітету головний зоотехнік М. І. Шульга одержав постійне партійне доручення — сприяти успішному виконанню соціалістичних зобов'язань у кожному колективі тваринників, і з цим дорученням добре справляється. 20 грудня минулого року він інформував на засіданні парткому про забезпечення здійснення намічених рубежів у зимовий період. Микола Іванович звернув серйозну увагу на роботу механізаторів, які доставляли і перероблялн корми. У колективах ферм діють постійні ради. Вони кожної декади, кожного місяця і кварталу підбивають підсумки трудового суперництва. Аналізують успіхи передовиків, виявляють причини відставання окремих доярок і постійно прагнуть досвід переможців змагання запровадити серед всіх доярок. Це дає позитивні наслідки.

Під час підбиття таких підсумків у колективах присутні члени парткому, члени правління та члени профкому. Тут виступають доярки, телятниці з претензіями до керівників колгоспу. Члени правління негайно вживають конкретні заходи.

Обліковці ферм кожного дня порівнюють показники надоїв молока і висвітлюють на дошках. Отже, надої молока щоденно під контролем.

У кінці кожної декади біля груп передових доярок вивішують червоні прапорці, а біля відстаючих — сині. Це також важливий засіб. Він підтягує відстаючих. А в кінці кожного місяця доярці, яка одержала найбільше молока, присуджують вимпел «Краща доярка».

В кінці року традиційно вже більше десяти років підряд партком і правління колгоспу влаштовують свято тваринників. Тут підбивають підсумки змагання. Передовій фермі вручають перехідний Червоний прапор. Почесні грамоти, цінні подарунки, грошові премії одержують переможці відповідно до передбачених умов соціалістичного змагання. Тут же голова колгоспу М. М. Касяненко вручає кращим тваринникам путівки в будинки відпочинку, санаторії та туристичні.

Такі заходи, увага до тваринників, забезпечують успіх трудового суперництва в районному масштабі. Уже кілька років підряд колгосп тримається у першій четвірці переможців змагання по надоях молока.

І в нинішньому році за підсумками 8 місяців колгосп утримує одне з перших місць і виробив продукції значно більше, ніж у минулому році.

Серед молочнотоварних ферм перше місце завоювала третя ферма, де завідуючою Н. П. Ярмолич. Цей колектив тваринників одержав майже по 2500 кілограмів молока від кожної корови, жирність його вища базисної. І в минулому році тваринники надоїли по 3080 кілограмів молока від корови.

Серед доярок цієї ферми найбільше — 2747 кілограмів молока надоїла Уляна Панасівна Котяж. Не відстає від своєї наставниці молода доярка комуністка Світлана Сидорівна Роботяж.

У грудні минулого року, коли М. І. Шульгу заслуховували на засіданні парткому, було вирішено в нинішньому році спорудити кілька сіносховищ, відремонтувати кормоцех, спорудити пітні табори для корів та інше. 7 вересня відбулося спільне засідання парткому і правління колгоспу, на якому головний зоотехнік інформував, як виконано рішення засідання парткому від 20 грудня. На засіданні відмічали, що завдяки широкому розгортанню змагання тваринники успішно завершили зимівлю худоби, значно збільшили виробництво молока за 8 місяців. Шефи ПМК-14 повільно будують сіносховища. А кормоцех відремонтовано власними силами. Почали будувати кормоцех на четвертій фермі.

Через засушливе літо мало заготовили кормів для громадської худоби. Отже, тепер кормозаготівельники виключну увагу зосереджують на заготівлі силосу з гички в суміші з подрібненим бадиллям кукурудзи. Передбачено також засилосувати всі соняшникові кошики.

Трудівники молочнотоварних ферм прагнуть ощадливо витрачати корми і одержувати ефективну віддачу. Їх боротьба увінчується успіхами. Нині надоюють молока більше, ніж за відповідний період минулого року.

Х. СОКОЛОВСЬКИЙ
член Спілки журналістів СРСР.

Член Військової ради

У звільненні Олександрії і району брали участь воїни колишньої 5-ї гвардійської танкової армії. 8-му механізованому корпусу і 116-й танковій бригаді було присвоєно почесне найменування «Олександрійських».

Членом Військової ради армії з питань постачання був гвардії полковник І. К. Сиромолотний. Він народився в 1903 році в селі Кочерги Путивльського району Сумської області. Сільський активіст, секретар комсомольської організації, голова сільської Ради. Пізніше перед війною працював другим секретарем Миколаївського обкому Компартії України. Нагороджений орденом Трудового Червоного Прапора.

Почалася війна, і він на фронті. Іван Костянтинович нагороджений трьома орденами Червоної Зірки.

Після війни працював в ЦК Компартії України, більше 10 років був генеральним директором радіотелеграфного агентства УРСР (РАТАУ). Нагороджений другим орденом Трудового Червоного Прапора та орденом «Знак Пошани». Помер в 1979 році.

Слідопити середньої школи № 37 м. Вільнюса давно збирають матеріали про героїв війни. Ось так і дізналися вони про одного з них — Івана Костянтиновича Сиромолотного.

П. ФРОЛОВ,
заслужений учитель Литовської РСР.

ЛЕНІНСЬКИЙ ПРАПОР
2 стор. 12 вересня 1986 р.



Комсомольсько - молодіжну бригаду електромонтажників-схемників на заводі «Автоштамп» очолює Олександр Сорокун. Він має четвертий розряд, завжди подає добрий приклад в роботі. Йому присвоєно почесне звання ударника комуністичної праці.

На знімку: О. В. СОРОКУН.

Фото О. Касперова.

Раніше строку

Краснодар. На два місяці раніше строку виведено на проектну потужність комплекс кормових фосфатів на Краснодарському хімічному заводі. Технологічні лінії підприємства розраховані на виробництво 300 тисяч тонн поживних речовин на рік. Прискоренню випуску продукції сприяє введення в дію автоматизованої системи управління технологічними процесами.

(ТАРС).

Тваринництво—ударний фронт

Повниться фуражна комора

Прискорюються темпи заготівлі кормів у колгоспах і радгоспах республіки. Трудівники сільського господарства використовують кожну погожу днину, щоб швидко і без втрат зібрати вирощений урожай, закласти його на надійне зберігання.

Організовано ведуть косовицю кукурудзи на силос кормозаготівельники Волині. Кожен гектар дає тут по 350 центнерів зеленої маси, а там, де її ущільнили кормовими бобами, буркуном, люпином, врожай становить 500 центнерів. Якщо розпорядитися цим по-господарському, можна законсервувати на зиму більше двох мільйонів тонн кукурудзяної маси, або близько 12 тонн на корову. Щоб поживнішим був корм, до подрібненого кукурудзиння додають ячмінну солому та мінеральні добавки.

Заслуговує на увагу досвід землеробів Кіровоградського району. Тут у великих міжгосподарських загонах зосереджено близько 60 комбайнів, ресурсні ремонтні майстерні, транспортні засоби. Завершивши косовицю в одному господарстві, загін переходить у сусіднє, де вирощують гібриди пізнішого строку достигання. Колективу, який працює в колгоспі «Мир», потрібно було лише три дні, щоб зібрати урожай і закласти в траншеї дві тисячі тонн фуражу. Щоб не допустити втрат, косовицю ведуть на низькому зрізі, перевозять масу автомашинами з нарощеними бортами. Так само трудяться міжгосподарські загони в господарствах Донецької, Миколаївської, Черкаської областей.

Як повідомили в Держагропромі УРСР, у багатьох районах кормодобувні загони перейшли на колективний підряд, використовують техніку в дві зміни. До початку масових польових робіт вони розраховують впоратися з цією відповідальною роботою і заготовити в середньому на кожну корову по 10—12 тонн силосу.

На першому плані у кормозаготівельників повинна бути якість фуражу. Для цього повсюдно слід суворо дотримуватись технології силосування — подрібнену масу підвищеної вологості змішувати з солом'яною січкою, а для збагачення корму протеїном додавати азотовмістні речовини. А щоб силос зберігав свої кондиції до весни, доцільно застосовувати консерванти. Всі ці роботи повинні вестися під суворим контролем спеціалістів агрохімлабораторій.

За оперативними даними, в республіці вже закладено в траншеї понад 50 мільйонів тонн соковитої маси, в тому числі конс.

Однак не набрали потрібного темпу на силосуванні кукурудзи господарства Чернівецької, Хмельницької, Івано-Франківської областей. І хоч час виправити становище ще є, необхідно поспішати. Адже попереду — збирання інших пізніх культур.

Кор. РАТАУ.

Червоний, жовтий, зелений

Плоди халатності

Не перевелися ще безпечні люди, які цехтують застереженнями і залишають на ніч без нагляду власні автомобілі, мотоцикли.

В. І. Бердник, що мешкає по вулиці Чекістів, напевно, вважав: його «Жигулі» ніхто не посміє тронути. А молодий робітник теплоелектроцентралі № 1—2 Юрій Кузнєцов і учень середнього профтехучилища № 13 Аркадій Куженко якраз і «посміли». Правда, новоспечені «гонщики» автомобіль розбили і самі зазнали травм.

Учні СПТУ № 1 Віталій Худолій і Олег Магеря не обминули «Жигулі», що належали М. В. Попову. Господар залишив автомашину на ніч, а хлопці й перевірили його на швидкість і на міцність. Слабенький. Розбився.

У ніч з 23 на 24 серпня цього року мешканець з вулиці Луначарського В. В. Кожушенко залишив без догляду «Жигулі», а вранці виявив, що хтось зняв автомобільного приймача і акумулятора.

В ту ж ніч і з тієї ж вулиці було викрадено мотоцикл ІЖ—«Планета-спорт» (державний номер 54—12 КДЛ), який належав С. І. Козинцю. Схоже, що злодії скористались транспортом, що на них ніби чекав.

На декілька днів залишив автомобіль без нагляду мешканець Перемозького мікрорайону М. І. Загурський. А коли навідався, то не виявив заднього скла, приймача, годинника. Довелося працівникам міліції зацікавитись: хто ж це «погосподарював»? Виявилось, тут побували слюсар автобази виробничого об'єднання «Олександріявугілля» Вячеслав Арененко і учень СПТУ № 7 Віталій Біленко.

На совісті голови кооперативу № 9 Б. О. Нойздрюкіна викрадений з гаража «Москвич» (державний номер В-36-34-КД), господар якого В. Я. Мошков. До речі, в автомобілі був технічний паспорт, посвідчення водія і ключ від системи запалення. І поки Нойздрюкін планує організувати охорону автогаражів, то злодій спокійно розпиляв замки, сів, як у власний автомобіль та й покотив. Шукають його і знайдуть.

Напевне, достатньо прикладів, щоб зробили певний висновок і власники автомобілів, і любителі пригод, які рано чи пізно спіймаються і понесуть заслужену кару.

Є над чим замислитись і керівникам профтехучилищ. Крадіжки, в яких беруть участь учні, свідчать про низьку виховну роботу серед молоді.

А. ПЕТУШКОВ,
командир підрозділу дорожньо - контрольної служби ДАІ міського відділу внутрішніх справ, капітан міліції.



Микола Юхимович Олянченко в першій тракторній бригаді колгоспу імені Димитрова очолює ланку по вирощуванню соняшнику. В нинішньому році його колектив виростив олійну культуру на площі 140 гектарів. З кожного гектара збирає по 16 центнерів насіння.

На знімку: М. Ю. ОЛЯНЧЕНКО.

Фото М. Пальчика.

Завершувати передплату

Закінчилася відомча передплата на газети і журнали. На відміну від інших років вона пройшла на високому рівні. Добре провели передплату профспілкові бібліотеки, зокрема кінзаводу, радгоспу «Більшовик», цукрозаводу, санаторію «Дружба». Якщо в минулому році вони передплачували періодичних видань на суму від 25 до 250 карбованців, то нинішнього — на 400 карбованців.

По місту і району оформлено відомчої передплати на 93855 карбованців, що становить 6,5 процента від загальної суми передплати.

Однак слід відмітити, що навчальні заклади завжди затримуються з передплатою, адже в них в серпні ще продовжуються відпустки. А відомча передплата проводиться тільки один місяць.

Інша справа з індивідуальною передплатою. Вийшли на рівень січня 1986 року колективи заводу гірського воску, вантажно - транспортного управління об'єднання «Олександріявугілля», закінчується передплата в райенергоуправлінні. Але на шахтах імені Ленінського комсомолу, «Світлопільська», «Верболозівська», рудоремонтному заводі, у відділі робітничого постачання ведуть передплату незадовільно.

Парторганізаціям слід звернути увагу на передплату партійних видань, зокрема газети «Правда», журналів «Агітатор», «Коммунист». «Партийная жизнь», «Политическое самообразование», «Под знаменем ленинизма», а також «Кіровоградської правди», «Ленінського прапора».

Зв'язківцям міста й району, громадським розповсюджувачам, партійним організаціям слід прискорити роботу по передплаті.

П. ТОРБА,
начальник відділення розповсюдження преси райвузла зв'язку.

Додатково до плану

Високих результатів добиваються у змаганні трудівники фабрики діаграмних паперів. Так, план восьми місяців вони виконали на 102,3 процента, реалізувавши додатково продукції на 205 тисяч карбованців. Обсяг реалізації збільшено проти відповідного періоду минулого року майже на 4 проценти.

Друкарі успішно виконують щомісяця план поставок продукції з урахуванням зобов'язань.

Кожне замовлення вони стараються виконати у намічені строки, добре використовують транспорт.

На рахунку колективу фабрики з початку року є 1665 тисяч квадратних метрів надпланових діаграмних стрічок.

Л. ФЕДОРЕНКО.

НОВА ДІЛЬНИЦЯ



Одеська область. Нову дільницю, яка укомплектована високопродуктивними ткацькими верстатами СТБ-2-216, що підвищують продуктивність у 1,5—2 рази, введено в дію на Одеській фабриці технічних тканин.

Головною особливістю цих безшумних машин є використання поліпропіленових ниток при виготовленні тканини для виробництва мішків, в які упаковуються при перевезенні народногосподарські вантажі.

Тепер підприємство відмовилось від дорогої імпортної сировини — натуральних волокон джуту. Річний економічний ефект від модернізації дільниці становитиме понад 200 тисяч карбованців. Заодно буде вивільнено близько тридцяти робітників.

Уже за перше півріччя нинішнього року колектив фабрики випустив понад план 460000 квадратних метрів тканини.

На знімку (зліва направо): комсомолки Олена Полецьких і Людмила Кабанова. Дівчата недавно закінчили фабричне ПТУ і сьогодні успішно справляються з новою технікою.

Промисловість, транспорт

Підбито підсумки роботи промислових підприємств міста за 8 місяців 1986 року. За даними районного інформаційно - обчислювального центру державної статистики виробничі колективи справилися з планами реалізації продукції так (перша графа — виконання 8-місячного плану, друга — темпи росту порівняно з відповідним періодом 1985 року в процентах):

Вугільна промисловість		
Управління по монтажу, демонтажу і ремонту гірничошахтного устаткування	105,7	101,9
Райенергоуправління	104,9	106,4
Брикетна фабрика «Байдаківська»	104,1	130,8
Розріз «Морозівський»	102,9	104,8
Теплоелектроцентраль № 1	102,5	121,9
Теплоелектроцентраль № 3	100,6	106,8
Розріз «Верболозівський»	100,5	104,1
Рудоремонтний завод	99,7	100,5
Розріз «Бандурівський»	96,5	109,9
Шахта імені Ленінського комсомолу	95,2	137,3
Брикетна фабрика «Димитровська»	87,9	115,1
Шахта «Верболозівська»	83,5	153,9
Шахта «Світлопільська»	64,3	81,3
По Олександрійській групі підприємств виробничого об'єднання «Олександріявугілля»	**94,2**	**113,3**

Добре попрацювали гірники розрізу «Морозівський» і «Верболозівський», які видобули понад план відповідно 600 тонн та 8,4 тисячі тонн вугілля. Брикетна фабрика «Байдаківська» виробила додатково 13,6 тисячі тонн побутового палива. Успішно справляються із взятими зобов'язаннями трудівники УМДР, РЕУ, ТЕЦ № 1—2.

Та більшість колективів об'єднання допускає відставання. Наприклад, шахта «Світлопільська» недодала до плану 84,6 тисячі тонн вугілля, «Верболозівська» — 16,2 тисячі тонн. Фабрика «Димитровська» виробила на 200 з лишком тисяч тонн брикетів менше, ніж передбачалося.

Загалом гірники реалізували своєї продукції на 9,6 мільйона карбованців менше передбаченого планом восьми місяців.

Так працювали інші підприємства міста:

Механічний завод	105,9	115,6
Цегельний завод	105	129,6
Завод гірського воску	104,7	104,3
Хлібозавод	104,7	104,9
Швейна фабрика	103,5	109,5
Учбово-виробниче підприємство УТОС	103,4	106,3
Ремонтно-механічний завод «Укрремтресту»	103,2	103,5
Завод підйомно-транспортного устаткування	102,7	111,4
Фабрика діаграмних паперів	102,3	103,9
Пивзавод	101,8	93,2
Завод продтоварів	101,6	108,9
Завод «Автоштамп»	101,5	120,6
Авторемонтний завод	101,2	99,4
Завод залізобетонних виробів	101,1	111,5
Молокозавод	101	114,9
Друкарня	100,8	101,7
Електромеханічний завод	100,7	108,2
М'ясокомбінат	100,2	95,4
Меблева фабрика	100,1	98,3
Ремонтно-механічний завод комбінату «Кіровоградважбуд»	100	102,1
По місту	**98,2**	**109**

Колективи промислових підприємств міста всі без винятку справляються з планами, а більшість — із взятими зобов'язаннями. Обсяг реалізації продукції зріс проти відповідного періоду минулого року на 9 процентів.

З початку року вироблено додатково до плану 2216 тонн вуглелужних реагентів, 19 підйомних мостових кранів, 120 тонн чавунного литва, 1665 тисяч квадратних метрів діаграмних стрічок, на 179 тисяч карбованців поліграфічного устаткування, 260 тисяч штук цегли, 219 кубометрів збірного залізобетону, 5590 пальт, 1370 диван-ліжок, 122 тонни хлібобулочних і 50 тонн макаронних виробів та інше.

Але в результаті глибокого відставання гірників загальний показник незадовільний — 98,2 процента. Реалізовано продукції на 6549 тисяч карбованців менше передбаченого.

План по реалізації продукції з урахуванням зобов'язань по поставках виконано по місту на 97,2 процента, борг складає 8,5 мільйона карбованців. Не справилися з цим показником електромеханічний завод та завод залізобетонних виробів.

Окремі підприємства у серпні знизили темпи роботи і не справилися з планом місяця. В числі їх швейна фабрика, завод продтоварів, пивзавод, завод «Автоштамп» та інші.

Завдання по випуску товарів для населення виконано на 99,6 процента, їх недодано на 384 тисячі карбованців.

План по випуску продукції вищої категорії якості виконано на 94,9 процента.

Автотранспортні підприємства міста працювали так (перша графа — виконання плану вантажоперевезень за 8 місяців 1986 року в процентах, друга — перевезено вантажів додатково до завдання в тисячах тонн):

Автотранспортне підприємство № 10062	125,3	182,4
Автобаза виробничого об'єднання «Олександріявугілля»	113,1	2339
Автобаза № 23	102,5	33

Колектив АТП № 10011 план пасажироперевезень виконав на 100,6 процента. Залізничники вантажно-транспортного управління виробничого об'єднання «Олександріявугілля» 8-місячний план виконали на 100 процентів.

Дозвольте вас потурбувати

Людина на пероні

З кожним роком росте і благоустроюється шахтарська Олександрія. Багато гостей та жителів міста користуються залізничним транспортом.

Останнім часом вокзал дещо змінився. Капітально відремонтовані приміщення, повністю замінено систему опалення. Вдало зроблено реконструкцію білетних кас та їх технічне оснащення. Замінено меблі в залах для чекання.

Та коли підійти до перону, стає соромно. Територія вокзалу і привокзальних споруд заросла бур'яном. Багато його на коліях та прилеглій території, біля кафе «Дорожне».

Туалет на привокзальній площі не впорядкований.

На станції відсутній буфет, який недавно працював цілодобово. Тут можна було купити щось поїсти. Та, на жаль, таке становище не хвилює ні керівників станції, ні дирекцію комбінату громадського харчування.

Немає також автоматів для газводи і навіть звичайного бачка з водою. Кафе «Дорожне», яке працює на привокзальній площі, забезпечує, в основному, місцеве населення до 20 години.

При вході в приміщення немає де почистити взуття від бруду. Відсутня мала механізація для прибирання перонів, вокзальних приміщень. Тому обслуговуючому персоналу в таких умовах доводиться працювати нелегко.

Начальник станції Б. М. Мироненко, його заступник О. В. Кузькіна не виконують елементарних правил залізничної санітарно - епідеміологічної станції Знам'янського відділення Одеської залізниці, незважаючи на те, що в цьому році було вже складено 8 актів та розпоряджень.

Адміністрації залізничної станції Олександрія потрібно негайно навести зразковий порядок на території, поліпшити культуру обслуговування пасажирів.

М. РЯБОВОЛ,
завідуючий відділом санітарно - контрольного пункту залізничної санепідемстанції станції Знам'янка.

Книга про шахтарське місто

На прилавках книжкових магазинів міста з'явився путівник «Александрия», щойно випущений 25-тисячним тиражем Дніпропетровським видавництвом «Промінь». Це друге, доповнене видання. Його автори кандидат медичних наук А. І. Кохан і журналіст В. Г. Колесников знайомлять читачів з пам'ятниками історії і культури, пропонують цікаві маршрути по місту та за його межі — у зони відпочинку.

Заслугою авторів є те, що їм вдалося у рамках досить скромного за обсягом видання висвітлити найцікавіші сторінки давньої історії і сьогодення шахтарського міста, познайомити читача з земляками, імена яких навічно вкарбовані в героїчний літопис рідного краю.

Перший розділ «Біографія міста» знайомить читача з історією Олександрії. Автори провели велику пошукову і дослідницьку роботу. Широко розглянуто героїчне революційне минуле міста.

Багато славетних імен пам'ятає Олександрія. В місті народився і виріс льотчик-космонавт СРСР, двічі Герой Радянського Союзу Л. І. Попов. Тут він навчався, почав свою трудову біографію.

Значне місце приділяють автори розвитку індустрії і насамперед — буровугільної промисловості. Продуктивність одного тільки Морозівського розрізу — п'ять тисяч кубометрів породи на годину. У 9-й п'ятирічці стала до ладу діючих найпотужніша в Олександрії Світлопільська шахта. Будувалася вона за найновішими проектами, які увібрали в себе кращі зразки вітчизняного шахтобудівництва. Зараз ведеться будівництво розрізу «Костянтинівський», який буде давати вугілля вже в нинішній п'ятирічці.

Третій маршрут путівника знайомить читачів з історичними пам'ятниками міста, з його новобудовами, перспективами економічного розвитку.

Автори запрошують зазирнути у недавнє героїчне минуле. Багато вулиць Олександрії носять імена героїв-земляків, видатних діячів нашої країни.

В кінці путівника даються довідки, які стануть у пригоді кожному туристові.

Відзначаючи все позитивне, що є в книжці, не можна не висловити і деяких зауважень. Не досить широко розкрита діяльність більшовицької організації Олександрії, діяльність соратників В. І. Леніна, зокрема Д. В. Труховської-Ванєєвої. Бажає значно кращого поліграфічне виконання книжки. Хотілося б побачити тут кольорові фотографії, але їх бракує.

Автори рекомендують цю книжку широкому колу читачів. Її охоче прочитають усі, хто цікавиться історією рідного краю, насамперед учителі, пропагандисти, учні.

О. ЖУРАВСЬКА.

Адреси вихідного дня

13, 14 вересня. Кінотеатр «Жовтень» художні фільми «Сьома мішень» (10, 12, 13-40, 15-30, 19, 21). «Навчися танцювати» (17-20). «Дівчата Розмарі» (11, 14-30, 18, 20). «О 12 годині прийде бос» (13, 16-30).

Кінотеатр «Кірова» «Таємниці мадам Вонг» (14, 16, 18, 20.

Кінотеатр імені 1 Травня. «Остання реліквія» (16-40, 18-20, 20).

Стадіон «Шахтар» 13.IX. з 14-00, 14.IX. з 9-00 — День футболіста. В програмі: змагання серед команд шкіл міста і виробничих колективів, конкурси серед команд ДЮСШ-2, «Кристал», «Шахтар» (юнаки).

Палац спорту 13.IX. з 12-00, 14.IX. з 9-00 — першість облради «Авангард» спортивного товариства «Труд» з настільного тенісу.

Парк «Шахтар» 13.IX. о 18-00 — творчий звіт колективу художньої самодіяльності м'ясокомбінату.

Тво. редактора
В. УРСАТЬЄВА.

Оголошення, довідки

ОЛЕКСАНДРІЙСЬКЕ БЮРО ПОДОРОЖЕЙ ТА ЕКСКУРСІЙ

організовує з 25 по 29 вересня 1986 року турпоїзд по маршруту Олександрія—Брест—Мінськ—Львів—Олександрія.

За довідками звертатися на адресу: м. Олександрія, вул. Фрунзе, 35. Телефони 2-37-58, 2-33-96.

АДМІНІСТРАЦІЯ.

ДО ВІДОМА НАСЕЛЕННЯ

Заготконтора Олександрійської райспоживспілки реалізовує населенню свіжий томат на Користівській овочевій базі.

АДМІНІСТРАЦІЯ.

ДО ВІДОМА НАСЕЛЕННЯ

Всі заготівельні пункти заготконтори Олександрійської райспоживспілки закупляють в населення в необмеженій кількості:

цибулю (по ціні 60 копійок за 1 кілограм),
часник (по ціні 2 карбованці за 1 кілограм),
картоплю (по ціні 20 копійок за 1 кілограм).

АДМІНІСТРАЦІЯ.

ДО УВАГИ ЖИТЕЛІВ МІСТА!

Для створення музею про розвиток буровугільної промисловості в м. Олександрії прохання до всіх жителів міста надати допомогу в збиранні матеріалів на цю тему.

Звертатися в архів виробничого об'єднання «Олександріявугілля», кімната 103, тел. 53-3-07.

РАДА ВЕТЕРАНІВ ПАРТІЇ ОБ'ЄДНАННЯ «ОЛЕКСАНДРІЯВУГІЛЛЯ».

ОЛЕКСАНДРІЙСЬКЕ МІСЬКЕ ВІДДІЛЕННЯ БЮРО ПО ПРАЦЕВЛАШТУВАННЮ НАСЕЛЕННЯ ЗАПРОШУЄ НА РОБОТУ

По замовленню № 84:
трактористів,
електрика,
водія,
тесляра,
столяра,
різноробочих,
майстра по пошиттю одягу.

По замовленню № 85:
головного механіка,
інструктора виробничої гімнастики,
слюсарів-ремонтників,
водіїв електронавантажувачів,
токарів,
фрезерувальників,
акумуляторників,
електромонтера по налагоджуванню ліфтів,
транспортувальників,
підсобних робітників.

По замовленню № 86:
майстрів виробничих дільниць,
диспетчера,
інженерів-конструкторів,
інженера по кооперації,
шліфувальників,
токарів,
машиністів кранів,
слюсарів по ремонту автомобілів,
вантажників.

Робітники, які не мають спеціальності, можуть набути її на заводі. Одиноким надається гуртожиток.

За довідками звертатись в Олександрійське міське відділення бюро по працевлаштуванню населення на адресу: м. Олександрія, вул. Шевченка, 91.

АДМІНІСТРАЦІЯ.

«БУДЬ ЗДОРОВИМ, ДІМО!»



Унікальну операцію приживлення частини ноги восьмирічному хлопчикові провели лікарі клініки госпітальної хірургії Пермського державного медичного інституту під керівництвом члена-кореспондента Академії медичних наук професора Є. А. Вагнера.

...Біда прийшла несподівано. Діма Климов, який нічого не підозрював, підійшов до багаття, куди хлопчики кинули газовий балон. І прогримів вибух. Осколком балона, ніби бритвою, йому зрізало праву ногу вище коліна. Чотири години і двадцять хвилин тривала операція.

До врятування пермського школяра причетні десятки лікарів і медсестер. І серед них — хірурги Сергій Герасимович Суханов, Алевтина Юріївна Гуськова, Андрій Володимирович Ронзик, які, прийнявши рішення врятувати хлопчика від інвалідності, зробили для цього все, що могли.

На знімку: хірург С. Г. Суханов із своїм пацієнтом Дімою Климовим.

Чий годинник?

31 серпня на зупинці «Вербова Лоза» знайдено годинник.

Власника прошу звернутися на адресу: м. Олександрія, вул. Фрунзе, 33, кв. 42.

В. ПРОКВАС.

За місцем проживання

Вже стало традицією на подвір'ї будинку, що по вулиці Фрунзе, 31 проводити роботу з дітьми за місцем проживання.

Так, до Дня захисту дітей був проведений вечір боротьби за мир. Організацію його взяли на себе мешканці цього будинку В. М. Ільченко, Г. І. Петрова, Т. О. Вольська. Готувались до цього вечора і самі діти. Вони виступили з концертом, провели веселі ігри.

До проведення свята знань в цю роботу включились адміністрація і місцевий комітет профспілки механічного заводу, бо більшість мешканців працюють на цьому підприємстві. Було підготовлено сувеніри для тих, хто пішов у перший клас. Старшокласники підготували виступ лялькового театру, спортивні змагання, провели конкурс малюнків. Кращі роботи відзначені призами.

На конкурс «Господарочка» діти приготували ласощі: торти, тістечка.

В цьому святі ніхто не залишився байдужим. Прийшли глядачі й з сусідніх будинків.

Лунала бадьора музика, діти кружляли у веселому хороводі.

А. ВОЛЬСЬКИЙ,
старший будинку.

Старти футболістів

З метою якнайширшого залучення людей до регулярних занять фізичною культурою, популяризації футболу, Федерація футболу України вирішила проводити щороку в суботу і неділю другого вересневого тижня «День футболіста». Це затверджено Держкомспортом республіки як офіційний складник календаря.

Принцип заходу — кожному бажаючому — «зелену вулицю». Ради колективів фізкультури разом з іншими громадськими організаціями колгоспів, радгоспів, підприємств, навчальних закладів, загальноосвітніх шкіл повинні залучати на футбол людей різного віку.

Пропонується провести змагання серед різних вікових груп. Масові заходи рекомендуємо провести в низових колективах з організацією різноманітних турнірів, розіграшу кубків, призів, товариських зустрічей.

У районі є чимало організацій і закладів, де футбол є популярним видом спорту. Це в Користівській, Червонокам'янській, Новопразькій середніх школах, Ясинуватській, Цукрозаводській восьмирічних школах, в колгоспах імені Фрунзе, імені Кірова, цукрозаводі, в радгоспах імені Гагаріна та «Шарівський», середніх професійно-технічних училищах №№ 31, 33 та ін.

В районі створено оргкомітет, планується провести масові турніри в Новій Празі, Ясинуватці, Ізмайлівці. В ці дні колективи фізкультури візьмуть старт в популярних змаганнях на кубок газети «Ленінський прапор». На стадіоні селища Нова Прага зустрінуться учасники чемпіонату області з футболу місцевий «Автомобіліст» та команда «Старт» з Знам'янки.

Головне, щоб перший День футболіста не став просто короткою кампанією, а послужив поштовхом до постійної дружби з шкіряним м'ячем.

Отже, 13 та 14 вересня запрошуємо на футбольні поля.

В. ВОВК,
голова райспорткомітету.

Хто потурбується про дітей?

В дитсадок № 18 для харчування дітей завозять неякісні овочі та фрукти. Отже, діти не одержують тих вітамін, які їм потрібні.

Ми неодноразово зверталися до керівників оптово-роздрібного плодоовочевого комбінату з проханням поліпшити постачання якісних овочів та фруктів, розширити їх асортимент. Але становище не змінилося.

Замість двох разів на тиждень дитсадок одержує їх тільки раз. Це призводить до того, що за тиждень овочі псуються, стають непридатними до споживання.

Капусту завозять напівгнилу. Навіть салати з неї робити не можна. Яблука діти отримують дуже рідко, і то гнилі або недозрілі.

Не регулярно в дитсадок завозять кефір, м'ясо, рибу.

Наше завдання виростити здорове покоління. І про це повинні дбати всі.

ГРУПА БАТЬКІВ.

«ЛЕНИНСКОЕ ЗНАМЯ» — орган Александрийских городского и районного комитетов Компартии Украины, городского и районного Советов народных депутатов Кировоградской области (выходит на украинском языке).

АДРЕСА РЕДАКЦІЇ:
317900, м. Олександрія,
вул. Шевченка, 74.

ТЕЛЕФОНИ: редактора — 2-23-45, відділів: партійного життя — 2-24-33, промисловості—2-36-63, сільського господарства—2-27-93, відповідального секретаря — 2-35-63, відділу листів — 2-01-43, приймальні — 2-22-32, бухгалтера — 2-27-93.

Спосіб друку високий. Газету виготовили поліграфісти: лінотиніст В. І. Столбаненко, складачі В. Є. Пряходько, М. Г. Матюшенко, друкар О. Д. Кучеренко.

Олександрійська міська друкарня Кіровоградського облуправління у справах видавництв, поліграфії і книжкової торгівлі, м. Олександрія, вул. Шевченка, 81.
Індекс 62065. Телефони: 2-31-35, 2-34-70. Тираж 28180. Обсяг 1 друк. арк. Зам. № 7421.

ПРОЛЕТАРІ ВСІХ КРАЇН, ЄДНАЙТЕСЯ!

ГАЗЕТА НАГОРОДЖЕНА ПОЧЕСНОЮ ГРАМОТОЮ ПРЕЗИДІЇ ВЕРХОВНОЇ РАДИ УРСР

Ленінський ПРАПОР

ОРГАН ОЛЕКСАНДРІЙСЬКИХ МІСЬКОГО ТА РАЙОННОГО КОМІТЕТІВ КОМПАРТІЇ УКРАЇНИ, МІСЬКОЇ ТА РАЙОННОЇ РАД НАРОДНИХ ДЕПУТАТІВ КІРОВОГРАДСЬКОЇ ОБЛАСТІ

Вересень
13
Субота
1986
№ 147 (10455)
Ціна 3 коп.
Газета виходить у вівторок, середу, п'ятницю, суботу.

ГАЗЕТА ВИДАЄТЬСЯ З 26 БЕРЕЗНЯ 1919 РОКУ

ОСІННЄ ПОЛЕ КЛИЧЕ ХЛІБОРОБА

Перед веде гірник

З весни нинішнього року на полях колгоспу імені Енгельса трудиться робітник шахти імені Ленінського комсомолу Олександр Гавриленко. Він доглядав посіви, збирав урожай ранніх зернових культур. Нині ж гірник надає господарству допомогу на косовиці соняшнику.

Комбайном СК-6 Олександр Гавриленко вже зібрав олійну культуру на 50 гектарах і відправив на тік 1000 центнерів насіння.

Безперебійну роботу збирального агрегату забезпечує колгоспний водій Олександр Ганзюра.

Акуратно збирає соняшник і комбайнер Віктор Курчинський. Він скосив його на 45 гектарах і видав з бункера 950 центнерів насіння.

На честь правофлангових соціалістичного змагання в польовому стані на флагштоці піднято прапор трудової слави.

В. ШУЛЬЖЕНКО,
сількор.

Щодня — більше норми

З випередженням графіка копають цукрові буряки трудівники колгоспу імені Димитрова. Солодкі корені зібрано на 62 гектарах. Майже всю сировину відправлено на переробку.

Копають цукрові буряки два комбайнових агрегати. Одним керує член КПРС, депутат Дівочепільської сільської Ради народних депутатів Микола Андрійович Гончаров, другим — Іван Іванович Попов. Обидва працюють високопродуктивно, з перевиконанням доведених завдань.

Площу для комбайнерів готують механізатори Д. І. Тельнюк і М. І. Мирко. Гичкозбиральними машинами БМ-6 вони ретельно косять гичку, яку трудівники господарства силосують на корм худобі.

Ставши на ударну вахту на честь 70-річчя Великої Жовтневої соціалістичної революції, буряководи господарства зобов'язалися викопати корені швидко і без втрат.

І. ТКАЧЕНКО,
секретар партбюро.

На врожай-87

Механізатори держкінзаводу № 174 вже посіяли озимі культури на зерно на 844 гектарах. В роботі відзначились двоюрідні брати Володимир Ілліч і Василь Григорович Бесараби.

Володимир Ілліч трактором Т-150К в агрегаті з трьома сівалками щодня заробляв у грунт насіння на 38—40 гектарах, що більше норми. Завзятий у роботі і Василь Григорович. Він доведені завдання перевиконував на 15—20 процентів.

На підвезенні посівного матеріалу сумлінність у роботі проявили водії В. О. Носовський та О. М. Мазуренко. А на заправці сівалок мінеральними добривами старанно потрудився пенсіонер Юрій Кузьмович Гетьман.

Хлібороби кінзаводу роблять усе можливе, щоб в 1987 році одержати високий урожай зернових.

Ф. МАКСИМЕНКО,
голова комітету профспілки.



Микола Іванович АРТЕМЕНКО — механізатор колгоспу імені Калініна завжди йде в авангарді соціалістичного змагання серед механізаторів господарства.

В першій тракторній бригаді очолює ланку по вирощуванню цукрових буряків. На площі 100 гектарів він з колегами виростив непоганий урожай цукристих і зобов'язався зібрати на кожному з них по 260 центнерів коренів. Нині є підстави говорити, що слово М. І. Артеменка не розійдеться з ділом.

Фото М. Пальчика.

Прискорювати збирання кукурудзи

Дані про хід збирання кукурудзи на зерно в колгоспах і радгоспах району станом на 11 вересня 1986 року (в процентах до плану):

«Заповіт Леніна»	76	«Перемога»	37
ім. Петровського	56	ім. Карла Маркса	35
ім. Кірова	52	ім. Фрунзе	34
«Прогрес»	49	«Маяк»	28
ім. Шевченка	47	ім. В. Ульянова	26
ім. Свердлова	47	ім. Калініна	22
«Ленінським шляхом»	45	«Червоний прапор»	20
«Росія»	43	ім. Леніна	19
«Україна»	42	«Прапор комунізму»	4
ім. Енгельса	1		
ім. Димитрова	0		
По колгоспах	**35**		
РАДГОСПИ			
Цукрокомбінат	37		
«Шарівський»	24		
«Більшовик»	15		
Кінзавод	12		
Радгосп-технікум	7		
ім. Гагаріна	2		
По району	**34**		

Будемо зміцнювати мир

З великим інтересом слухали по телебаченню, а потім читали в газетах відповіді М. С. Горбачова на запитання головного редактора газети «Руде право» товариша Зденека Горжені наші трудівники. В кожному слові відчувається велика турбота про мир. Радянський Союз ще і ще раз доводить світові, що тільки припинення ядерних випробувань, тільки скорочення озброєнь, а потім і повне знищення смертоносних арсеналів — єдиний шлях до мирного співіснування країн нашої планети. Людство не може допустити, щоб Земля згинула в атомному смерчі.

Ми, радянські люди, з оптимізмом дивимося в завтрашній день, і не пошкодуємо сил у боротьбі за мир. Ми знаємо, що таке війна, і всім серцем ненавидимо її. Наша миролюбна політика знаходить підтримку у всьому світі. Своєю щоденною працею, стараннями будемо зміцнювати економічну і оборонну могутність країни. Це наш кращий внесок у справу зміцнення миру на землі.

М. ХАРЧЕНКО,
машиніст автогрейдера БУ-4 тресту «Олександріяпозрізобуд».

СТАРАННЯ ПРИНОСИТЬ УСПІХ

Старанно працюють на споруджуваних об'єктах трудівники будівельного управління № 3 тресту «Олександріяважбуд». Так, план будівельно-монтажних робіт по генпідряду за вісім місяців перевиконано на 144 тисячі карбованців.

Кращих наслідків у змаганні добиваються бригади малярів, які очолюють Н. З. Громко, В. І. Нагаєць, Г. Г. Бєляєва, Г. В. Русаков. Відмінно також працюють монтажники і теслярі, де бригадирами М. О. Царенко та Ю. О. Макєєв. Вони виконують змінні норми на 108—110 процентів.

Колектив будівельників намітив достроково завершити річну програму і докладає зусиль, щоб дотримати слово.

В. ВОЛОДІН.

Газета виступила. Що зроблено?

„Куди їдеш, водій?"

Так називався рейд, надрукований у «Ленінському прапорі» 22 серпня ц. р. В ньому йшла мова про порушення правил окремими водіями автомобілів, використання громадського автотранспорту у власних цілях, привласнення грошей з пасажирів у автобусах. Наводилися факти зловживання службовим становищем окремими працівниками.

Заступник начальника по пасажирських перевезеннях АТП № 10011 В. В. Клочко повідомив редакції, що виступ газети обговорено в колективі автомобілістів. На зборах піддано гострій критиці факти присвоєння грошей водіями і використання ними машин у власних цілях.

За неблаговидні вчинки водія автобуса І. Острецова звільнено з роботи, водіїв В. Качуріна та А. Костирю переведено на нижчеоплачувану роботу, водія Л. Ворника оштрафовано, іншим оголошено громадський осуд та попереджено.

На жаль, редакція досі не одержала відповідей від керівників інших підприємств і організацій, які називалися в рейдовому матеріалі. Газета і читачі чекають, яких вжито заходів.

ТВАРИННИЦТВО — УДАРНИЙ ФРОНТ

Підсумки роботи працівників ферм району за вісім місяців 1986 року

ПЕРЕДОВІ КОЛЕКТИВИ

Молочнотоварні ферми, де надоєно найбільше молока (перша графа — завідуючий фермою, друга з якого господарства, третя — надоєно молока в кілограмах від корови):

БЯНКІН В. Г. колгосп «Прогрес»		2472
АБИЯКА В. М. радгосп цукрокомбінату		2456
ЯРМОЛИЧ Н. П. колгосп «Прапор комунізму»		2456
ЛУК'ЯНЧУК В. П. радгосп-технікум		2394
БАЄВСЬКА К. М. радгосп цукрокомбінату		2381
ВИХОДЕЦЬ Г. Г. держкінзавод		2310
КУШНІРОВА В. М. держкінзавод		2310
ГЕМБАРОВСЬКИЙ Б. М. радгосп «Шарівський»		2294

Свинотоварна ферма, де одержано найбільше поросят на основну свиноматку:

СКІЧКО Л. М. колгосп «Червоний прапор» 21

Вівцеферма, де одержано найбільше ягнят на кожні сто вівцематок:

БАРТОШ С. І. колгосп імені Фрунзе 152



У змаганні серед тваринників радгоспу-технікуму вело перед оператор машинного доїння Марія Василівна БОРОХ. За вісім місяців вона подоїла тритисячний рубіж по надоях молока від корови. Зараз щоденні надої від корови по її групі становлять 12 кілограмів молока.

Так здійснює свою авангардну роль на виробництві комуніст М. В. Борох. Трудові здобутки тваринниці відзначено бронзовою медаллю ВДНГ СРСР.

Трудовий здобуток

Ще не так давно соціалістичне змагання серед доярок колгоспу «Прогрес» очолював колектив молочнотоварної ферми № 4. Завзято трудяться світлопільці і в нинішньому році. Проте за підсумками роботи за вісім місяців на перше місце вийшли тваринники молочнотоварного комплексу, де завідуючим В. Г. Бянкін. Вони записали на свій рахунок по 2472 кілограми молока від корови. Це на 402 кілограми продукції більше, ніж одержано в середньому по колгоспу.

Поповнилися в цьому колективі ряди передовиків виробництва. В числі їх доярка Н. І. Щава. Ніна Іванівна першою серед своїх колег по роботі вийшла на тритисячний рубіж. А торік в цей час вона мала лише по 2500 кілограмів молока від корови.

В січні Н. І. Щава брала зобов'язання надоїти в 1986 році по 3500 кілограмів молока. Та в колективі впевнені, що вона одержить його більше, бо нині середньодобові надої по її групі становлять майже по 15 кілограмів молока від кожної корови.

Л. САВІН,
позаштатний кореспондент.

План двох років — до 70-річчя Великого Жовтня

На шляху прискорення

У колгоспі імені Фрунзе підбито підсумки соціалістичного змагання тваринників за вісім місяців. Першість виборов колектив четвертої ферми, де завідуючим С. І. Бартош. Тут з початку року одержали по 2275 кілограмів молока від корови, що на 138 кілограмів більше, ніж торік. Доярки достроково рапортували про виконання триквартального плану по валовому виробництву молока. Нині вони щодня надоюють його по 11 кілограмів від кожної корови.

Достроково впоралися із дев'ятимісячним завданням по валовому виробництву молока і працівники молочнотоварної ферми № 2, яку очолює Н. З. Удич. Вони за січень—серпень одержали по 2113 кілограмів молока від корови.

Непоганих успіхів у першому році дванадцятої п'ятирічки добивається і колектив третьої ферми на чолі з завідуючим членом КПРС Г. О. Коваленком. Вони план восьми місяців по виробництву молока виконали на 103 процентів.

Ці колективи тваринників зобов'язалися план двох років п'ятирічки по валовому виробництву молока виконати до 70-річчя Великого Жовтня. Слово їх не розходиться з ділом.

Найкращих результатів в індивідуальному змаганні добиваються Р. І. Тищенко, М. А. Черкаська, Г. П. Морська, О. М. Куприєнко.

І. САРАФИМОВСЬКИЙ,
секретар парткому.

Виробництво продукції ферм

ДАНІ РАЙОННОГО ІНФОРМАЦІЙНО ОБЧИСЛЮВАЛЬНОГО ЦЕНТРУ СТАНОМ НА 1 ВЕРЕСНЯ 1986 РОКУ.

Молоко

Перша графа — надоєно в кілограмах від корови, друга — вироблено в центнерах на 100 гектарів сільгоспугідь:

Радгосп-технікум	2399	310	ім. Леніна	1817	297
Цукрокомбінат	2338	439	ім. Карла Маркса	1776	252
Кінзавод	2324	250	«Росія»	1774	202
«Шарівський»	2229	335	ім. Гагаріна	1730	316
«Прапор комунізму»	2130	340	«Україна»	1726	184
ім. В. Ульянова	2097	261	«Перемога»	1722	256
«Прогрес»	2071	264	ім. Шевченка	1706	109
«Червоний прапор»	1941	300	ім. Петровського	1703	172
«Більшовик»	1939	302	«Маяк»	1700	222
ім. Кірова	1935	230	«Ленінським шляхом»	1649	254
ім. Фрунзе	1884	223	ім. Калініна	1603	149
ім. Свердлова	1882	286	ім. Енгельса	1132	85
ім. Димитрова	1831	262	**По району**	**1906**	**237**

М'ясо

Перша графа — вироблено в центнерах на 100 гектарів сільгоспугідь, друга — було в цей період в минулому році:

«Заповіт Леніна»	119	103	Радгосп-технікум	34	29
Цукрокомбінат	101	92	ім. Димитрова	30	20
«Україна»	96	47	ім. Свердлова	30	34
«Більшовик»	86	53	ім. Леніна	29	25
ім. В. Ульянова	73	39	«Червоний прапор»	28	38
«Шарівський»	63	47	«Перемога»	26	18
ім. Петровського	59	44	«Прогрес»	26	21
«Росія»	57	78	ім. Кірова	24	21
ім. Гагаріна	41	36	ім. Карла Маркса	22	18
«Маяк»	40	39	ім. Енгельса	21	12
«Ленінським шляхом»	40	45	ім. Калініна	20	17
Кінзавод	40	46	ім. Фрунзе	20	21
«Прапор комунізму»	37	30	ім. Шевченка	12	11
			По району	**41**	**34**

Яйця

Перша графа — одержано на 100 гектарів зернових, друга — одержано від курки-несучки (штук):

ім. В. Ульянова	348407	153	ім. Петровського	5196	82
ім. Кірова	130688	129	«Прапор комунізму»	4018	113
ім. Леніна	85338	130	«Шарівський»	3799	162
Радгосп-технікум	44909	101	ім. Калініна	2787	87
«Маяк»	18747	146	ім. Фрунзе	2301	104
ім. Свердлова	10888	142	«Росія»	2210	105
ім. Гагаріна	10789	108	«Україна»	1892	65
«Червоний прапор»	10340	169	«Більшовик»	1581	69
ім. Енгельса	8737	157	ім. Димитрова	978	90
«Перемога»	6644	112	**По району**	**811**	**203**
«Заповіт Леніна»				**24153**	**138**

Рейд

Зима спитає, що влітку робили

Трудівники радгоспу «Більшовик» і колгоспу «Росія» протягом багатьох років змагаються між собою. Обидва господарства спеціалізуються по виробництву свинини. Землі їх межують.

Рейдову бригаду зацікавило, як же підготувалися тут до утримання тварин в зимовий період 1986—1987 року, бо, як відомо, від теплої і ситої зимівлі залежать успіхи у роботі.

— Питання ремонту тваринницьких приміщень, — розповідає секретар парторганізації радгоспу «Більшовик» В. Л. Іллющенков, — розглядало на своєму засіданні партбюро, а пізніше комітет профспілки. Це позитивно вплинуло на прискорення робіт по підготовці корпусів до стійлового утримання тварин.

Дійсно, в цьому році у радгоспі краще готуються до зими, ніж, скажімо, торік. Ще на початку літа тут створили кілька ремонтних бригад. Очолив їх майстер - будівельник член КПРС Ю. О. Тарасов.

Між ремонтними ланками розгорнулося соціалістичне змагання. Ремонт приміщень тримала під своїм контролем група народного контролю. Як результат, всі свинарники побілені, полагоджено станки, зроблено ремонт в червоному кутку.

Відчуваючи турботу про створення сприятливих умов для роботи взимку, працівники свинокомплексу трудяться на совість. Скажімо, свинарка О. М. Глеб з початку року одержала майже по 20 поросят на основну свиноматку. Молодняк розвивається добре. Кожна тварина в двомісячному віці важить по 14 кілограмів.

На жаль, не можна сказати, що в радгоспі з підготовкою до зими все гаразд. В окремих корпусах на проходах вибоїни, вікна і двері не утеплені, не заготовлено достатньої кількості кормів, комплекс заріс бур'янами.

Набагато гірший стан справ з підготовкою свиноферми до зими в колгоспі «Росія». Проте виправляти становище тут не поспішають.

В господарство прибули ми о дванадцятій годині. Біля одного з корпусів у Пахарівці група колгоспників грала в карти.

— Немає чого робити, — в один голос заявили вони. — Чекаємо, коли підвезуть корм тваринам.

Прикро, що завідуюча свинофермою Л. Д. Сметана не розпорядилася, як правильно використати робочий час. А проблем тут немало.

Свинарка М. П. Попова скаржиться, що настили в корпусах діряві і потребують заміни, станки розбиті. Ремонтної бригади не створено. Отже, складається враження, ніби Лідії Данилівні взимку тут не працювати.

Неприємним був і той факт, що в день перевірки з великим запізненням доставили тваринам корми на комплекс, що в селі Тарасівка. «Та й що то за корм, — скаржились свинарки, — на 5 тисяч тварин один причеп вівсяної соломи».

Холодна пора року наближається. Тож керівникам обох господарств слід вжити термінових заходів для створення нормальних умов для роботи свинарок.

Л. МОТУЛЕНКО — бригадир працівник і в репродуктора радгоспу «Більшовик», А. МИХАЙЛОВА — свинарка колгоспу «Росія», А. ПОНОМАРЕНКО — позаштатний кореспондент «Ленінського прапора», М. КОЧЕРЖЕНКО — працівник редакції.

Розповіді про комуністів

Висока посада — бригадир

На механічному заводі Орлен Петрович Самотуга порівняно недавно, прийшов чотири роки тому. Але за плечима робітника вже був чималий досвід. А професія у О. Самотуги популярна — слюсар механоскладальних робіт. Отже, з технікою він, як озориться, на «ти».

У цеху, куди направили Орлена Петровича, працювало п'ять невеликих бригад. Хоч, виконували вони однакову роботу, проте діяли розрізнено. Кожна турбувалася про свою частку, аби тільки на її ділянці все було гаразд. Загальний же виробничий процес від цього не вигравав. Часто порушувався робочий ритм. Та й з дисципліною було не гаразд, губилося марно чимало часу.

На заводі вирішили з п'яти бригад створити дві комплексні укрупнені й перевести їх на єдиний наряд, тобто застосувати бригадний метод з елементами госпрозрахунку. Одну з таких бригад довірили очолити комуністу Орлену Самотузі. До складу її ввійшло 28 чоловік — слюсарі-складальники, електрозварювальники, різальники металу, штампувальники. Люди різні за віком, у кожного свій характер, у кожного різна професійна кваліфікація.

Все ж чимало виявилося людей під стать бригадиру — завзятих, умілих.

Наприклад, слюсарі-складальники В. І. Данилюк та М. В. Крамаренко володіли професіями електрозварювальника, різальника металу. Ось тоді бригадир поставив вимогу, щоб кожен оволодів суміжною спеціальністю. І Орлен Петрович, і досвідчені робітники надали значну допомогу іншим у освоєнні секретів роботи.

Багато уваги приділив молодий бригадир створенню здорового морального клімату в колективі, налагодженню міцної дисципліни. Не останню роль у цьому відіграло те, що він особистим прикладом показував і продовжує показувати, як треба працювати. Як комуніст, як керівник бригади, він завжди пам'ятає про свою авангардну роль, тож дедалі підвищує трудову активність, професійну майстерність.

— Шлях до людей лежить через свою дисципліну, через свої здібності та ініціативність, — так говорить Орлен Петрович.

Бригада виготовляє близько 20 видів різного поліграфічного устаткування. Це, зокрема, тумбочки, шкапчики, універсальні складальні столи та інше. Вимагається, щоб це були не просто якісні вироби, а й зручні в користуванні, надійні і обов'язково гарні. Тож для колективу стало правилом видавати тільки відмінну продукцію. І прижилося це правило у бригаді при Орлену Самотузі.

У свій час не брак доводилося декому знижувати коефіцієнт трудової участі. А ось в нинішньому році не було жодного випадку, щоб хтось з робітників проглядів бодай найменший дефект у виробах. Кожен сам ну зменшилися відходи металу, електродів. Бригада досягла економії електроенергії, кріпильних матеріалів.

Приємно бригадиру бачити, що його хлопці трудяться ще завзятіше і відчувають моральне задоволення від своєї роботи. Звідси черпається наснага і енергія. Рівняючись на бригадира, відмінно трудяться електрозварювальники В. С. Карпенко, В. В. Репенько, Я. Я Карпов, В. В. Сазонов, слюсарі-складальники Є. Д. Овчинников, А. К. Рожко, різальник металу В. Г. Чепенко та інші. Досить сказати, що в бригаді давним-давно забули про прогули, а в нинішньому році навіть запізнень на зміну не було. Колектив вважає це законом свого життя.

Ось так утверджуються в колективі справжні дружні стосунки, комуністична мораль, самодисципліна, зразковий порядок. Заспівувачем всіх добрих справ виступає бригадир, комуніст О. П. Самотуга — шанована на заводі людина.

А. НАТАЛЬЧЕНКО.

Добре потрудились

Продуктивно трудились влітку учні Андріївської восьмирічної школи. На полях і фермах колгоспу «Маяк» вони відпрацювали 553 людино-дні. Юні помічники саджали овочі, доглядали городи, працювали на фермах, пасли худобу. Особливо відзначились Анатолій Кухарик, Олег Лупета, Саша Порошин та інші.

Нещодавно на урочистій лінійці голова колгоспу «Маяк» О. М. Федько подякував школярам за вагому допомогу і побажав успіхів у навчанні. Всім школярам, що працювали літом у господарстві вручено сувеніри.

О. БУТНО,
секретар парторганізації колгоспу.

Слідами наших виступів

«ЗАСПОКОЮВАТИСЯ НЕ МОЖНА»

У публікації старшого державтоінспектора району В. Бабича, яку надруковано в нашій газеті 30 липня ц. р. під таким заголовком, писалося, що в колгоспі імені Шевченка недостатньо приділяють уваги профілактичній роботі серед водіїв, слабо здійснюють за ними контроль. Так, М. Ф. Ярмілко був затриманий у стані сп'яніння за кермом державного автомобіля.

Голова колгоспу О. Є. Цибулько повідомив редакції, що факти мали місце. Виступ газети обговорено в колективі автогаража. Поведінку М. Ф. Ярмілка засуджено. З роботи на автомобілі його звільнено.

14 вересня — День танкістів



Відмінними успіхами в бойовій і політичній підготовці зустрічають своє свято воїни-танкісти підрозділів одного з найстаріших з'єднань Радянської Армії — прославленої мотострілецької Самаро-Ульяновської, Бердичівської Залізної ордена Жовтневої Революції, тричі Червонопрапорної, орденів Суворова і Богдана Хмельницького дивізії.

Танкісти щодня вдосконалюють бойову майстерність, прагнучи бути гідними слави своїх дідів-фронтовиків. Цього року День танкістів наша країна відзначає сороковий раз.

На знімку: короткий привал. Заступник командира роти, секретар парторганізації роти, старший лейтенант Віктор Починошнов зібрав механіків-водіїв.

Фото В. Песляка. (Фотохроніка РАТАУ).

Наука — сільському господарству

Як склеїти... поле

Земля, розмита потоками води, потерпіла від сильних вітрів. Це — ерозія грунту. В результаті знижується її родючість, утруднюється обробіток посівів. А яри, які при цьому виникають, роблять сільськогосподарські угіддя і зовсім непридатними. Для боротьби з ерозією вчені Львівського політехнічного інституту запропонували спеціальний рідкий клеючий препарат «АЛС».

«АЛС» — суміш деяких полімерних сполук і кислот, які звичайно йдуть у відходи на підприємствах целюлозно-паперової промисловості. Закріплювач вноситься в грунт, розчиняється і надійно склеює його найдрібніші частинки, відновлюючи тим самим порушену структуру родючого шару.

Польові випробування показали, що препарат не шкідливий, не перешкоджає проникненню до коріння рослин води і повітря. До того ж «ліки» для поля збільшують кількість цінних водомічних сполук і стимулюють ріст сільськогосподарських культур.

За ефективністю новий препарат не поступається раніше створеним. Але при цьому він у п'ять разів дешевший. Річний економічний ефект від його використання становить більш як 1300 карбованців на кожному гектарі. Промисловий випуск «АЛС» освоєно на Пермському всесоюзному науково-виробничому об'єднанні паперової промисловості.

Для внесення препарату в грунт не потрібне спеціальне обладнання. Можна використовувати обприскувачі зрошувальних систем або сільськогосподарську авіацію.

Г. МАЦЕНКО,
кор. РАТАУ.

Львів.

★

Завжди ввічливо обслуговує відвідувачів Галина Володимирівна БАЛАБАСЬ — касир-приймальниця прокатного пункту міськпобуткомбінату. Вона порадить, яку річ вибрати.

Планові завдання жінка виконує на 145—150 процентів.

Г. В. Балабась присвоєно почесне звання ударника комуністичної праці.

Фото М. Пальчика.



★

Подвиг біля Бандурівки

У складі 8-го механізованого корпусу, який звільняв Олександрійський район, був молодий військовий технік А. Моргунов. До війни він жив і працював у радгоспі імені Калініна Кам'янського району Пензенської області. Особливо відзначився танкіст при звільненні Бандурівки. 30 листопада 1943 року танковий взвод під командуванням А. Моргунова атакував село. Сам він підпалив три німецьких танки і два підбив. Але в селі не було стрілецьких підрозділів, щоб могли підтримати танкістів. Довелося відступити. В ніч на 1 грудня танкісти разом з десантом автоматників повторили атаку і добились успіху. Тільки екіпаж молодшого військового техніка в другому бою за Бандурівку знищив 6 німецьких танків і чимало гітлерівців.

Указом Президії Верховної Ради СРСР від 22 лютого 1944 року Андрія Федоровича Моргунова нагороджено орденом Леніна.

На жаль, нагорода виявилася посмертною. А. Моргунов загинув через вісім днів після звільнення Кіровоградщини. Відважно боровся танкіст і про це пам'ятають, про це збереглися матеріали в архівних документах корпусу.

П. ФРОЛОВ,
керівник музею бойової слави середньої школи № 37 м. Вільнюса.

Під гострим кутом

КОЛИ СПИТЬ СОВІСТЬ

Коли мова йде про нетрудові прибутки, то в уяві постає стереотипний образ людей, які зловживають службовим становищем, беруть хабарі, комбінують у фінансових звітах з метою одержання незаконних матеріальних благ, тягнуть до своєї оселі те, що, так би мовити, погано лежить.

Все це так. Але існує й інша категорія громадян, чиї вчинки приносять не менше шкоди, ніж, скажімо, злочинна діяльність м'ясокомбінатівського «несуна». Це крадії електроенергії.

Так, наприклад, нещодавно мешканцю вулиці 6-го Грудня Г. К. Калюжному за безоблікове використання електроенергії в літній кухні і сараї довелося відшкодувати державі понад 250 карбованців. Електрослюсар брикетної фабрики «Димитровська» М. А. Загоскін, який гальмував у себе дома оберти диска лічильника з допомогою плівки, відніс до каси 270 карбованців.

Г. Л. Педан з провулка Верхнього за безоблікове підключення розетки заплатив 332 карбованці. За аналогічний вчинок готується матеріал до народного суду на мешканця селища Димитрове А. І. Стрикова, який повинен сплатити майже 600 карбованців.

В 1986 році виявлено 17 випадків крадіжок електроенергії на загальну суму 4168 карбованців. Частину цієї суми вже відшкодовано. Та працівників енергонагляду не полишає думка: невже громадяни, які намагаються якось схитрувати, уникнути обліку використання електроенергії, дійсно не розуміють, що стають на хибний шлях? Просто у декого елементарне почуття совісті настільки притуплене, що важко їм відрізнити чорне від білого. Отож і доводиться допомагати таким людям з'ясовувати, де прибуток трудовий, а де навпаки.

В. ДЕХТЯРЬОВА,
інженер абонентної служби Олександрійського міжрайонного відділення «Енергонагляд».

Куточок передплатника

„Кіровоградська правда“ сьогодні і завтра

Нині радянські люди трудяться над виконанням величних завдань прискорення соціально - економічного розвитку країни, перебудови в усіх сферах життя у відповідності з рішеннями XXVII з'їзду КПРС. Журналісти «Кіровоградської правди» вважають своїм почесним обов'язком широко показувати, як трудящі області втілюють в життя рішення партії, бути надійними помічниками обласної партійної організації в мобілізації трудівників міст і сіл на виконання планів і соціалістичних зобов'язань дванадцятої п'ятирічки, дальше підвищення ефективності виробництва, поліпшення якості роботи. Газета прагне постійно висвітлювати на своїх сторінках роботу партійних, радянських і господарських органів, профспілкових, комсомольських та інших громадських організацій, тримати в полі зору питання соціально - культурного будівництва, сфери обслуговування населення.

Ці та інші проблеми розкриваються в публікаціях під рубрикою «Курсом XXVII з'їзду КПРС». Тут газета надає слово партійним, радянським і господарським працівникам, передовикам виробництва, які розповідають про плани на перспективу та шляхи їх здійснення, піднімають важливі питання перебудови в дусі вимог сучасності. Читачам, певно, запам'яталися глибоко проблемні виступи бригадира з виробничого об'єднання «Червона зірка» П. Цуканова, керівника механізованого загону по вирощуванню цукрових буряків з колгоспу «Україна» Знам'янського району О. Чорновола та інших.

У нинішньому році на сторінках газети з'явилася рубрика «Стиль роботи: працювати по-новому». Публікації, які тут вміщують ся, показують, як іде перебудова в стилі роботи керівників різних рангів, трудових колективів, розкриваються проблеми, які потребують вирішення. Редакція газети має намір і надалі розширювати тематику цих публікацій, називати адреси, де ще працюють по-старому, по інерції, без перспективи.

З ініціативи делегатів XXVII з'їзду КПРС і XXVII з'їзду Компартії України в області широко розгорнулося змагання за виконання планів двох років п'ятирічки до 70-ї річниці Великого Жовтня. На своїх сторінках газета показує хід цього змагання. Про трудові будні колективів промислових підприємств, будівництва і транспорту йдеться у матеріалах, що публікуються під рубрикою «П'ятирічка: кроки прискорення». Питанням аграрно-промислового комплексу газета присвячує щотижневу тематичну сторінку.

Газета й надалі широко висвітлюватиме життя трудових колективів, розповідатиме про цінні починання трудящих, передовий досвід, поглиблюватиме зміст публікацій з питань ідеологічної роботи, додержання радянського законодавства, вестиме силами друкованого слова боротьбу з антиподами нашої моралі.

Постійно в центрі уваги газети — людина праці. Про передовиків, новаторів виробництва, трудівників, які здобули повагу сумлінним виконанням своїх обов'язків, йдеться у матеріалах під рубриками «Достойні шани», «Портрет з Дошки пошани», «Вирішують люди». Газета розповіла на своїх сторінках про вода Є. Тимошенка з радгоспу «Більшовик» Олександрійського району, майстра Долинського цукрового заводу В. Бурейка, машиніста Знам'янського локомотивного депо В. Роя та багатьох інших трудівників, які йдуть в перших рядах боротьби за успішне здійснення завдань п'ятирічки.

Незмінний інтерес у читачів газети викликають публікації на теми патріотичного й інтернаціонального виховання, моралі, матеріали під рубриками «Лист покликав у дорогу», «Листування з читачами», «Запитання - відповідь», «Світлиця», «Природа рідного краю».

Газета прагне піднімати на своїх сторінках широке коло питань. І, звісно, в цій справі журналістам не обійтися без широкого кола дописувачів, громадських кореспондентів. Серед авторів газети — робітники і колгоспники, спеціалісти народного господарства, партійні і радянські працівники, активісти громадської роботи, ветерани війни, школярі. Тобто, пишуть до газети ті, для кого вона й робиться, хто зацікавлений, аби вона ставала змістовнішою, кращою. Цього прагне редакція. В її планах— посилення уваги до питань соціального розвитку трудових колективів, сім'ї і побуту, створення робсількорівських постів на підприємствах, в колгоспах і радгоспах, що відстають, тощо.

Думається, що ті, хто передплатить газету на наступний рік, знайдуть на її сторінках матеріали, викличуть роздуми, допоможуть у житті і праці.

В. ГАНОЦЬКИЙ,
заступник редактора газети «Кіровоградська правда».



Подобаються слухачам пісні у виконанні дуету Світлани та Галини МАСЛОВИХ. Ці жінки — передові робітниці електромеханічного заводу. Вони активні учасниці художньої самодіяльності будинку культури підприємства. Постійно беруть участь у міських оглядах-конкурсах.

Сівба

Лине гуркіт серед поля
Рано-вранці і вночі.
То родючі наші доля
Засівають сівачі.
І кипить робота дружно,
Пахне зерном скрізь рілля.
Ми на техніці потужній
Засіваємо поля.

Г. КЛИМЕНКО.

Рояль Чайковского

Старый, престарый рояль
Думал часто о прошлом...
Как маленький мальчик
на нем играл,
Что казалось всем
невозможным.
Как в последние годы
жизни
Навещал свой рояль иногда
Он — признанный гений
и всеми любимый.
Такое забыть? Никогда!
Экскурсанты порой
удивляются:
Вот хрипло звучит
и расстроенно
Рояль, как больной старик...
Но музыка берет глухое
дыхание,
И снова он горд и велик
Старый, престарый рояль.

Н. СИММЕЛИДИ.

Його ім'я гідне поваги

У нинішньому році минає 190 років з дня народження відомого вченого, декабриста Володимира Павловича Романова. Все своє життя він присвятив російському флоту, був видатним письменником, географом, мореплавцем. В пресі часто з'являлися його роботи в галузі географічних досліджень. Редагував їх товариш Романова по службі, в майбутньому декабрист, один з організаторів повстання на Сенатській площі 14 грудня 1825 року Микола Бестужев.

У 1820—1824 роках В. П. Романов бере участь у кругосвітній подорожі на кораблі «Кутузов». Тоді перед дослідниками стояла мета — встановити, чи з'єднані Азія і Америка перешийком, чи їх розділяє море. Керував справами Російсько-американської кампанії К. Ф. Рилєєв. Зблизившись з Романовим, Рилєєв пропонує прогресивно настроєному офіцерові вступити до «Північного таємного товариства». Вони часто листувалися.

У повстанні на Сенатській площі Романов не брав участі, але 17 січня 1826 року його заарештували в родинному маєтку — селі Березівка Олександрійського повіту. Головним звинуваченням у справі Романова були його листи до Рилєєва та Бестужева. Але на допитах Романов твердив, що листування з Рилєєвим носило суто діловий характер, а з Бестужевим їх єднали тільки літературні інтереси.

Коли слідство в справі декабристів закінчилося, цар наказав протримати морського офіцера ще три місяці у фортеці, а потім вислати для дальшого проходження служби на Чорноморський флот.

Після бойових дій у Греції, де він був поранений і контужений, з Романова знімається негласний нагляд. Його нагороджують орденом і золотою шаблею з написом «За хоробрість». Та цар пам'ятав про причетність офіцера до декабристського руху. Коли у 1830 році його було представлено до підвищення в чині, Микола I заборонив просування по службі до чину капітана II рангу. Лише у 1848 році Романову присвоїли цей чин «з правом носити у відставці мундир».

Під час Кримської війни (1853—1856 рр.) Романов постійно знаходиться на передових позиціях під час героїчної оборони Севастополя. Він одним з останніх залишив севастопольські редути і під обстрілом противника, поранений, перевозив останніх захисників міста.

У 1857 році капітан I рангу В. П. Романов робить грунтовний опис ріки Дністер. Це була одна з останніх його праць: у 1861 році у званні контр-адмірала Б. П. Романов виходить у відставку.

Поселився він в Олександрії, де вів велику громадську діяльність — був третейським суддею Олександрійського повіту. Помер Володимир Павлович Романов 11 жовтня 1864 року і похований на міському кладовищі.

У своїх спогадах згадує про Романова відомий російський поет А. А. Фет. Його військова служба проходила на території колишніх Олександрійського і Єлисаветградського повітів. Фет згадує зустрічі у сімейному маєтку Романових — Сніжковому (Федірківської сільради), у Крилові (м. Світловодськ), куди переїхала сім'я Романових з нагоди вступу сина Володимира у юнкери.

Образ вільнодумного адмірала постає перед нами зі сторінок повісті «Сестра декабриста», написаної сином Володимира Павловича Вадимом.

Видатний вчений-географ, декабрист, військовий моряк, герой оборони Севастополя 1854—1855 років — наш земляк Володимир Павлович Романов заслужив того, щоб пам'ять про нього передавалась з покоління у покоління.

О. ЖУРАВСЬКА.

Хліб — наше багатство

Народна мудрість говорить: «Хліб в домі—господар, у роботі — друг, в дорозі — товариш».

Мабуть, жоден продукт не користується у нас такою глибокою повагою, як хліб. Ця повага виховувалася у нашого народу віками. Вона не тільки данина неповторному смаку і аромату хліба, а перш за все, глибока шана праці, яка в нього вкладена.

Хліб — найважливіший продукт харчування — займає особливе місце в дієтології. Без нього неможливо уявити раціон харчування як здорової людини, так і тих, хто потребує дієти. Він має рідкісну для харчових продуктів властивість — ніколи не проїдається, не обридає, що дозволяє включати його в раціон щодня.

Різноманітні хлібобулочні вироби дають можливість використовувати їх у лікувальному харчуванні не лише з урахуванням корисних якостей і хімічного складу, але й смакових властивостей різних сортів хліба. Це найбільш доступне джерело цінного рослинного білка, який містить незамінними амінокислоти. В пшеничному хлібі білка більше, ніж у житньому. Особливо багато в хлібі вуглеводів — до 52 процентів. Жирів у ньому мало — до 2,9 процента.

Хліб — важливе джерело вітамінів групи В, які відіграють активну роль в обміні вуглеводів, білків і жирів, є стимуляторами нервової та мускульної діяльності, позитивно впливають на функції органів травлення.

Скільки їсти хліба за день?

На це запитання не можна відповісти однозначно. При різноманітному харчуванні, яке включає продукти, як рослинного, так і тваринного походження, достатньо приблизно 300—400 грамів. Однак при багатьох захворюваннях споживання хліба обмежується. Так, наприклад, при лікуванні ожиріння лікар може рекомендувати скоротити кількість хліба в раціоні до 100—150 грамів на день.

Рекомендацій щодо кількості споживання хліба можна одержати лише у лікаря, який знає стан вашого здоров'я, вік, вагу, енергозатрати.

Р. ГРАНОВСЬКА,
головний лікар міського будинку санітарної освіти.

Тво редактора
В. УРСАТЬЄВА.

«ЛЕНИНСКОЕ ЗНАМЯ» — орган Александрийских городского и районного комитетов Компартии Украины, городского и районного Советов народных депутатов Кировоградской области (выходит на украинском языке).

АДРЕСА РЕДАКЦІЇ:
317900, м. Олександрія,
вул. Шевченка, 74.

ТЕЛЕФОНИ: редактора — 2-23-45, відділів: партійного життя — 2-24-33, промисловості—2-36-63, сільського господарства—2-27-93, відповідального секретаря — 2-35-63, відділу листів — 2-01-43, приймальні — 2-22-32, бухгалтера — 2-27-93.

Спосіб друку високий. Газету виготовили поліграфісти: лінотиліст В. І. Столбаненко, складачі В. Є. Приходько, М. Г. Матюшенко, друкар О. Д. Кучеренко.

Олександрійська міська друкарня Кіровоградського облуправління у справах видавництв, поліграфії і книжкової торгівлі. Індекс 62065. Телефони: 2-31-35, 2-34-70. Тираж 28180. Обсяг 1 друк. арк.

м. Олександрія, вул. Шевченка, 81.
Зам. № 7470.

ПРОЛЕТАРІ ВСІХ КРАЇН, ЄДНАЙТЕСЯ!

ГАЗЕТА НАГОРОДЖЕНА ПОЧЕСНОЮ ГРАМОТОЮ ПРЕЗИДІЇ ВЕРХОВНОЇ РАДИ УРСР

Ленінський ПРАПОР

ОРГАН ОЛЕКСАНДРІЙСЬКИХ МІСЬКОГО ТА РАЙОННОГО КОМІТЕТІВ КОМПАРТІЇ УКРАЇНИ, МІСЬКОЇ ТА РАЙОННОЇ РАД НАРОДНИХ ДЕПУТАТІВ КІРОВОГРАДСЬКОЇ ОБЛАСТІ

Вересень
16
Вівторок
1986
№ 148 (10456)
Ціна 3 коп.
Газета виходить у вівторок, середу, п'ятницю, суботу.

ГАЗЕТА ВИДАЄТЬСЯ З 26 БЕРЕЗНЯ 1919 РОКУ

ФОТОІНФОРМАЦІЯ



Три роки тому прийшла працювати на електромеханічний завод Ольга Данилівна ТЯГЛА. Тут набула спеціальність електромонтажника - схемника. Зараз змінні завдання виконує на 120—125 процентів.

Ольга Данилівна постійно підвищує свій професійний рівень. Всі роботи виконує якісно. Їй присвоєно звання ударника комуністичної праці.

* * *

Василь Іванович БОЙЧЕНКО в другій тракторній бригаді колгоспу імені Свердлова очолює ланку слюсарів по ремонту сільгоспінвентаря. Василь Іванович служить добрим прикладом в роботі.

В. І. Бойченка занесено на Дошку пошани тракторної бригади.



Фото М. Пальчика.

Сесія міської Ради

Відбулася сесія міської Ради народних депутатів, яка обговорила звіт міського відділу внутрішніх справ. З доповіддю виступив заступник начальника міського відділу внутрішніх справ В. М. Доля.

Сесія розглянула організаційні питання.

У зв'язку з виїздом П. І. Скляра на навчання до Академії суспільних наук при ЦК КПРС він увільнений від обов'язків голови міськвиконкому.

Головою міськвиконкому обрано С. О. Замікулу, який раніше працював першим заступником голови міськвиконкому.

Першим заступником голови міськвиконкому обрано В. К. Моцного, який раніше працював завідуючим відділом комунального господарства міськвиконкому.

В роботі сесії взяв участь перший заступник голови облвиконкому М. О. Сухомлин.

З високою віддачею

Більше 13 тисяч тонн надпланового вугілля видобула з початку року екскаваторна бригада під керівництвом І. Г. Донця з розрізу «Верболозівський». Цей колектив тривалий час очолює змагання серед вуглевидобувників. Як і годиться, приклад у роботі подає бригадир. За плечима Івана Гавриловича великий досвід, яким він щедро ділиться з молодими механізаторами. Наставництво, взаємодопомога, справжня трудова співдружність допомагають бригаді примножувати успіхи.

На розкриванні вугільних шарів добре працює обслуга транспортно-відвального моста, де начальником дільниці Ю. С. Петренко. Мостовики відсипали у відвали на 214 тисяч кубометрів породи більше передбаченого.

Серед розкривних екіпажів, що управляють екскаваторами типу ЕКГ-5А, попереду бригада М. І. Курінного, яка випереджає свій робочий графік з початку року на місяць, маючи на надплановому рахунку понад 100 тисяч кубометрів породи.

К. РАК,
інженер.

Показники зростають

За минулі вісім місяців молокозавод збільшив обсяг реалізації продукції порівняно з відповідним періодом минулого року на 15 процентів. Продуктивність праці за цей час підвищилася на 5.5 процента. З початку року харчовики реалізували додатково до плану на 93 тисячі карбованців продукції.

Значна заслуга в успіхові належить колективу цеху незбираного молока, де старшим майстром Галина Григорівна Валова.

Йдучи назустріч своєму професійному святу, Дню працівників харчової промисловості, який відзначатиметься 19 жовтня, трудівники молокозаводу намітили реалізувати понад план на 100 тисяч карбованців продукції.

Л. ФЕДОРЕНКО,
робкор.

Соняшник зібрано

Трудівники колгоспу «Росія» завершили збирання соняшнику на всій площі посіву. Перше місце у соціалістичному змаганні серед комбайнових екіпажів виборов Григорій Мазанка. На його рахунку є 1775 центнерів насіння, відтранспортованого на тік.

Другу сходинку в трудовому суперництві посів комбайнер Володимир Заєць, який видав з бункера свого комбайна 1699 центнерів насіння олійної культури. На третьому місці—Олексій Кріль.

Нині механізатори очищають свої комбайни і готують їх до тривалого зберігання.

В. ОЛЕСІН.

Насіння—основа врожаю

Дані контрольно - насіннєвої інспекції про доведення насіння ярих культур до кондицій першого класу в господарствах району станом на 15 вересня 1986 року (в процентах до плану засипки):

ім. Леніна	95	«Прогрес»	77
ім. Свердлова	90	«Ленінським шляхом»	70
ім. Петровського	90	«Червоний прапор»	64
«Перемога»	86	ім. Енгельса	62
ім. Кірова	85	«Маяк»	61
ім. Калініна	82	«Заповіт Леніна»	56
ім. Фрунзе	81	«Україна»	55
«Прапор комунізму»	81	«Більшовик»	53
«Шарівський»	52		
Кінзавод	51		
ім. В. Ульянова	41		
ім. Гагаріна	37		
«Росія»	32		
ім. Шевченка	26		
Цукрокомбінат	24		
ім. Димитрова	19		
Радгосп-технікум	1		
ім. Карла Маркса	0		
По району	54		

Промисловість— сільському господарству

Економічний агрегат

Першу партію широкозахватних агрегатів для догляду за посівами зернових культур, які вирощуються за інтенсивною технологією, випустили підприємства Ворошиловградського облагропрому.

Новинка вигідно відрізняється від знарядь, що застосовувалися досі. З її допомогою за один прохід можна обробити смугу завширшки 22 метри—вдвоє більшу, ніж нинішніми. Це дасть змогу скоротити витрату пального, кількість проходів по полях і зберегти частину площі, яка звичайно виводиться під технологічну колію.

Оригінально вирішено питання дозаправки агрегату туками, препаратами проти хвороб рослин і шкідників. З допомогою тритонної пластикової місткості, встановленої на колесах, можна без зупинки обробляти близько двадцяти гектарів посівів. Робочий розчин потрібної концентрації спеціальні дозатори готують не на стаціонарному вузлі, як звичайно, а безпосередньо на місці.

На весну хлібороби області одержать близько 300 таких машин.

Кор. РАТАУ.

НОВИНИ, ПОДІЇ, ФАКТИ

До вподоби

Нова продукція, випуск якої освоєно на механічному заводі, в магазинах міста йде, що називається, нарозхват. Це пластмасові відра з кришкою. До вподоби прийшлися ці красиві і зручні в домашньому господарстві речі. Завод уже постачив у торгівлю близько семи тисяч відер.

Зараз заводчани освоюють виробництво дитячої технічної гри «Конструктор». Ближчим часом новинка з'явиться на прилавках магазинів.

Т. МАРТИНЕНКО.

Цікава лекція

Нещодавно лектор міського товариства «Знання» М. С. Корнієнко для трудівників молочнотоварної ферми, першої тракторної бригади та городньої бригади колгоспу імені Енгельса прочитав лекцію на тему: «Ленінська політика, мир і творення». Микола Степанович відповів також на запитання колгоспників.

Присутні щиро подякували М. С. Корнієнку за змістовну лекцію.

В. ШУЛЬЖЕНКО.

До столу трудящих

У зобов'язаннях на 1986 рік трудівники Олександрійського хлібозаводу намітили підвищити продуктивність праці проти завдання на 1 процент, а вже підвищили її на 2,1 процента. Це дозволило хлібопекам значно збільшити випуск виробів. Так, з початку року додатково реалізовано продукції на 105 тисяч карбованців. У змаганні веде перед колектив хлібозаводу № 2, що в селищі Димитрове (майстер-пекар Т. І. Москаленко).

Серед змін міського хлібозаводу кращих результатів досягла зміна під керівництвом майстра-пекаря В. І. Шульги. До столу споживачів постачено додатково 122 тонни хлібобулочних виробів.

П. ОЛЕЩЕНКО.

Звіти і вибори в комсомольських організаціях

На рівень вимог

Інтерв'ю

В комсомольських організаціях проходять звітно-виборні збори. Це важлива подія в житті кожного комсомольця, кожного молодого робітника. Тим більше, що відбуваються вони в період підготовки всієї комсомолії до XX з'їзду ВЛКСМ, який розпочне свою роботу 15 квітня 1987 року.

Наш кореспондент попросив секретаря комсомольської організації відділу робітничого постачання виробничого об'єднання «Олександріявугілля» Жанну Чередниченко розповісти, чим живе комсомольська організація, як проходять звітно-виборні збори в комсомольських групах?

Вже у восьми комсомольських групах відбулися звітно-виборні збори. Члени ВЛКСМ сміливо викривають недоліки, різко критикують порушників трудової дисципліни і правопорядку, вносять пропозиції, спрямовані на поліпшення всієї роботи. Комсомольці вимагають від своїх вожаків краще дбати про підвищення рівня бойовитості організації та ідейно-політичної зрілості її членів. І на цій основі поліпшити внутріспілкову роботу і посилити боротьбу з тими, хто посягає на державне добро, обважує, обраховує покупців та зневажливо ставиться до них.

На жаль, такі факти мали місце. Так, продавець гастроному № 5 Алла Мікуцька без відома адміністрації неодноразово залишала робоче місце напризволяще. Приймальниця склотари гастроному № 4 Любов Рак допустила розтрату державних коштів в сумі 320 карбованців. Порушували правила торгівлі і грубо поводились з відвідувачами продавці магазину № 63 комсомольці Вікторія Шаповал, Ірина Міщенко, Тетяна Кучеренко та інші. Всі винуватці піддавались критиці і кожна з них понесла певне стягнення.

Нині таких негативних явищ за комсомольцями не помічається. Це, мабуть, тому, що більшість комсомольських груп очолюють комуністи. І взагалі зміцнюється дисципліна. За останній час п'ять кращих комсомольців прийнято до лав ленінської партії. Це Наталія Величко, Тетяна Коханович, Світлана Шевченко, Валя Єршова, Інна Цимбал.

З трибуни зборів комсомольці називають імена кращих, а їх чимало. Ударному трудяться всі десять комсомольсько-молодіжних колективів. Серед таких колектив магазину № 47, де групкомсорг Іра Кучер. Він систематично виконує плани продажу товарів на 104—105 процентів. Ударному працюють комсомольсько - молодіжні колективи, які очолюють групкомсорги Валя Єршова, Світлана Попова та ін.

Плідна праця комсомольців не залишається поза увагою комсомольського бюро. Кращих представляємо до нагороди грамотами, для них влаштовуємо туристичні подорожі тощо.

Звітно-виборні збори комсомольської організації підприємства відбудуться 13 жовтня. До них не так далеко, а зробити хочеться багато. Плануємо провести конкурс «Кращий за професією» і вечір «Посвячення в робітничий клас» та ряд інших масових заходів.

Радянське будівництво

Комісія за роботою

Постійну сільськогосподарську комісію Новопразької селищної Ради народних депутатів очолює В. І. Квіташ. За професією, Василь Іванович ветлікар і вже багато років очолює колектив Новопразького підприємства по вирощуванню молодняка птиці. Як депутат, він добросовісно виправдує довір'я виборців.

— Комісія, яку очолює Василь Іванович, — сказала секретар виконкому В. В. Осипчук, — готує питання на обговорення сесій і засідань виконкому. Члени комісії сумлінно виконують повсякденні депутатські обов'язки, хороші агітатори. Нинішнього року, наприклад, ми розглянули такі питання: «Про хід зимівлі громадської худоби у колгоспі «Прогрес», «Про готовність колгоспів до весняної сівби», «Про стан догляду за просапними культурами у колгоспах «Червоний прапор» та імені Леніна» і багато інших.

Важливо й те, що для перевірок виконання рішень виконкому комісія залучає членів груп народного контролю колгоспів. На місцях вони викривають недоліки і домагаються, щоб були вжиті заходи для їх усунення.

У комісії більшість депутатів сповна віддається роботі. Серед них керуючий Новопразьким ремонтним підприємством РАПО А. Д. Маркідов, завідуючий дільничною ветлікарнею В. А. Вуйцик, головний зоотехнік колгоспу імені Леніна Л. О. Мироненко, агроном колгоспу «Червоний прапор» М. К. Половий та інші.

Але не всі так працюють. Виявляють пасивність секретар парторганізації колгоспу «Червоний прапор» В. Г. Лук'яненко, зоотехнік цього ж господарства М. М. Лиса.

Постанова ЦК КПРС і Ради Міністрів СРСР про розширення прав і обов'язків Рад народних депутатів націлює народних обранців ширше і глибше займатися питаннями життя і діяльності трудових колективів. Отже, треба використовувати ці права ефективно.

Л. САВІН.

Кращі в агропромі

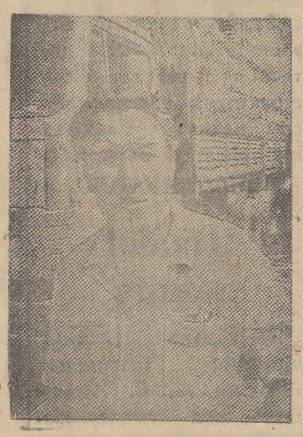

Кримська область. Успішно виконує колектив Бахчисарайського комбінату «Будіндустрія» об'єднання «Кримоблагробуд» зобов'язання, взяті на перший рік дванадцятої п'ятирічки. За сім місяців понад плановими виготовлено будівельних матеріалів майже на 700 тисяч карбованців, у тому числі—600 тонн цементу, 600 кубометрів керамзиту, 4 тисячі кубометрів збірного залізобетону. На 1,5 мільйона карбованців перевиконано план реалізації готової продукції, а продуктивність праці підвищено на 4,7 процента.

У селах Берестянка Бородянського і Линівка Макарівського районів Київської області трудівники комбінату спорудили 90 будинків для сімей, евакуйованих із зони Чорнобильської АЕС.

На знімку: ветеран праці водій І. М. Коровін. Він уже зробив десять рейсів, доставляючи залізобетонні вироби, столярну продукцію в Бородянський і Макарівський райони Київської області, де комбінат споруджує будинки для евакуйованих з зони Чорнобильської АЕС.

Фото К. Дудченка.

(Фотохроніка РАТАУ).

У районному комітеті народного контролю

Коли бракує порядку

Перевіркою, яку проведено районним комітетом народного контролю разом із спеціалістами райагропрому, встановлено, що в колгоспі «Україна» незадовільно організовано роботу по підвищенню ефективності використання автотранспорту, не ведеться боротьба з приписками, не забезпечено належного зберігання пально - змащувальних матеріалів.

В автогаражі колгоспу журнал обліку дорожніх листів не ведеться з 15 травня цього року. В більшості дорожніх листів водії виправляють показники спідометрів. В кожному з них відсутні записи про одержаний бензин.

Спідометри на окремих автомобілях не опломбовані. Контрольні випуски машин на лінію не проводяться. Більшість водіїв допускають приписки об'єму перевезеного вантажу і пробігу. Так, М. І. Колісник, який працює на автомобілі ГАЗ-53, самовільно приписав понад 4 тисячі кілометрів пробігу.

Через незадовільний технічний огляд у колгоспі низький коефіцієнт готовності автотранспорту. Графік проведення техоглядів тут відсутній. В автогаражі щоденно простоює по 6—10 машин.

Грубі порушення допускають в господарстві у використанні і зберіганні пально - змащувальних матеріалів. В цьому році перевитрати бензину склали понад 2200 кілограмів.

Виявлено факти використання бензину АІ-93 не за призначенням. Так, на вантажні автомобілі, де водіями Міщенко, Колісник, Давидовський, Василяка, Погрібний, Карабаш, його видано відповідно 20, 225, 20, 135, 100, 105 літрів.

Незадовільне зберігання нафтопродуктів на складах. На центральному складі ємкості не пофарбовані в світлий колір, горловини їх негерметизовані, дихальні клапани несправні. Заходи по економії нафтопродуктів у господарстві відсутні.

Аналіз витрат пально-змащувальних матеріалів не проводиться. Моральні і матеріальні стимули за їх економію не застосовують. З винних за перевитрати бензину гроші не утримують.

За згадані недоліки, допущену безгосподарність і марнотратство на засіданні районного комітету народного контролю голові колгоспу С. С. Жуфалаяну оголошено догану.

За відсутній контроль за роботою диспетчерської служби, низький коефіцієнт використання автопарку завідуючому гаражем Г. Д. Колісніку оголошено догану.



В колгоспі імені Кірова заслуженою шаною користується комуніст водій Л. М. Курінний. А здобув цю шану трудівник старанною працею. Він завжди перевиконує завдання, машину утримує в хорошому технічному стані.

Леонід Миколайович — депутат Ізмайлівської сільської Ради. Його занесено на Дошку пошани колгоспу.

На знімку: Л. М. КУРІННИЙ.

Фото М. Пальчика.

Адреси досвіду

Сильне поле без плуга

Полями висот у хліборобській справі стали поля Хорольського району після застосування безплужної системи землеробства. Навіть за умов посух, що часто повторюються, хлібороби одержують порівняно високі врожаї. Приріст урожайності за роки впровадження безвідвалки у «Ленінському шляху» досяг 8,1 центнера, у «Більшовику» — 6,3. Дохід колгоспу імені Ілліча, який став базовим по застосуванню безплужної технології, сягнув за п'ять мільйонів карбованців.

Це переконало й тих, хто побоювався прощатися з плугом: усі господарства перейшли до прогресивного обробітку. Нова технологія в комплексі з іншими заходами буквально зробила переворот у рослинництві. З початку впровадження безвідвалки (понад десять років) по області одержано додатково близько 2,5 мільйона тонн зерна, зекономлено майже 80 тисяч тонн пального. Загальний економічний ефект становив 414 мільйонів карбованців.

Безплужна система дала високий ефект і на буряках плантаціях. Разом з іншими прогресивними прийомами вона дозволила подвоїти валове виробництво, помітно підвищити цукристість коренів.

Які ж переваги закладені в безплужній системі?

Доктор сільськогосподарських наук, професор, завідуючий кафедрою грунтознавства і геології Української сільськогосподарської академії М. К. Шикула передусім виділяє її вплив на відновлення грунтової родючості.

При застосуванні систематичного мілкого безплужного обробітку грунту, зазначає він, у шарі 0—5 сантиметрів коефіцієнт гумусонагромадження зріс на 51 процент, у шарі 5—15 — на 24, в шарі 15—25—на 16 процентів у порівнянні з відвальною оранкою. Щорічні ж розорювання полів, за якими йдуть зливи, вивітрювання приводять до деградації чорнозему. З праць видатних учених, зокрема Докучаєва, відомо, що сто років тому наші кращі чорноземи мали 12—14 процентів гумусу, а вже за сьогоднішніми агрохімічними аналізами мають 6—7 процентів.

Та було б помилково вважати, що перехід на систематичний безплужний обробіток автоматично розв'яже питання відтворення гумусу. Для цього ще потрібна органічна речовина, енергетичний матеріал культурного грунтоутворювального процесу. В стаціонарних дослідах Української сільськогосподарської академії порівнюється з гноєм залишена на полі солома озимої пшениці врожаю поточного року. 7—8 тонн її та додаткове внесення 70—80 кілограмів діючої речовини азоту у вигляді селітри або аміачної води на гектар за своєю дією та впливом на врожай вирощуваних культур і на нагромадження гумусу ідентичне 35—40 тоннам гною.

Перевага безплужного обробітку і в тому, що він поліпшує поживний режим грунтів, особливо фосфатний і калійний, позитивно впливає на водний режим. Вологонагромаджувальна ефективність безплужного обробітку становить 30—50 міліметрів протягом року. Окрім того, на відміну від плуга плоскоріз не вивертає брил. Мульчуючи грунт, він краще зберігає вологу у посівному шарі. Впливає на урожай і те, що

достойні шани



Комуніст Григорій Антонович Мосулега працює газоелектрозварювальником на авторемонтному заводі. На реставрації і виготовленні деталей для автомобілів МАЗ-500 змінні норми виконує на 115—120 процентів. Крім основної спеціальності, добре володіє суміжною слюсаря. Він агітатор, секретар партійної організації цеху, наставник молоді.

За сумлінну багаторічну роботу йому присвоєно почесне звання ударника комуністичної праці.

На знімку: Г. А. МОСУЛЕГА.

Фото М. Пальчика.

Трудівничі династії

РОДИНА КОТЯЖІВ

ДО КОНТОРИ колгоспу завітав чоловік і несміливо запитав:

— Де маю бачити голову правління?

Йому показали на двері кабінету.

Микола Михайлович чемно зустрів прибулого, запросив сісти. Той подякував, але сісти відмовився.

— Ось послухайте, товаришу голова, що маю казати, — мовив прибулий. — Прибув я з Ровенської області. Мешкая моя сім'я в селі Шахи. Вирішили переселитися до вас. Косівка мені сподобалась. І люди тут привітні. В одного вуйка я купую хату. То чи приймете мою сім'ю до колгоспу?

Микола Михайлович посміхнувся.

— То прошу, товаришу голова, у мене сім'я велика, п'ятірко діток.

— Приймемо з великою радістю, якщо ваша сім'я трудолюбива, — мовив М. М. Касяненко.

— У нас усі до праці не лініві.

Приблизно така розмова відбулася між главою сім'ї П. В. Котяжем і головою колгоспу «Прапор комунізму» напровесні 1973 року.

Трудолюбивій родині допомогли п а л ь в о м, завестись худобою. Правління виділило кредит на придбання необхідних домашніх речей.

Павло Васильович і дружина Уляна Афанасіївна пішли працювати на третю молочну ферму. Діти ходили до школи.

Уже через рік-два мати вийшла переможцем у змаганні серед доярок ферми а згодом стала в числі передових доярок колгоспу. Кожного року одержує премії, цінні подарунки Чоловік працював скотарем. Також старанний, працьовитий. Нині вже на заслуженому відпочинку.

Дочка Наталія закінчила десятирічку і прийшла працювати на ферму до мами. У колективі доброзичливо прийняли дівчину. Через рік роздоїла запущену групу корів і стала змагатися за першість з матір'ю.

Підросли і інші діти Котяжів. Нині син Іван працює зварювальником у автогаражі. Має свою сім'ю. Ніна пішла стежкою свекрухи, працює дояркою.

Друга невістка, Надія, також працює дояркою (чоловік трагічно загинув кілька років тому).

Найменший син Микола шоферував, нині служить у Радянській Армії, обіцяє в листах повернутися знову в колгосп.

За тринадцять років у родині Котяжів сталися приємні зміни. Наталія вийшла заміж за Ярмолича. Мають свою сім'ю. Уже кілька років очолює третю молочнотоварну ферму. Нині заочно навчається у радгосп-технікумі. А чоловік її теж працює слюсарем.

За показниками минулого року ця ферма завоювала першість у змаганні. Та й нині не пасе задніх. За вісім місяців одержано на фуражну корову майже по 2500 кілограмів молока. Це найвищий показник по господарству.

І знову ж таки мати Уляна Афанасіївна очолює трудове суперництво. Надоїла найбільше — по 2747 кілограмів молока від кожної корови, хоч уже четвертий рік на пенсії.

Усі Котяжі з допомогою колгоспу купили собі хороші, добротні оселі. У кожному дворі — гарні садочки, с худоба, птиця. Придбали меблі.

— Живемо заможно і щасливо, — говорить Наталія Павлівна. — Виховуємо дітей. Наше прагнення — невтомною працею сприяти збереженню миру на землі.

Х. СОКОЛОВСЬКИЙ,
журналіст.

Перевіряємо підготовку підприємств до зими

Турботи транспортників

У вантажно-транспортному управлінні виробничого об'єднання «Олександріявугілля» відбулися партійні збори, на яких розглянуто питання про хід підготовки підприємства до роботи в зимових умовах. Комуністи по-діловому з усією принциповістю розкривали недоліки, піддавали критиці безгосподарність і вказували шляхи, як поліпшити справу, щоб зустріти зиму у повній готовності.

У попередні зими транспортники зазнавали чимало ускладнень у роботі в холодну пору року через різні «дрібниці», що заважали нормальній праці на залізниці. Це незадовільний ремонт колійного господарства, непідготовленість виробничих приміщень тощо. Уроків мали чимало, та не всі вони пішли на користь.

Доповідач, головний інженер управління В. Б. Селіванов, виступаючі, члени КПРС Б. І. Романов, В. Б. Цимбал, В. М. Чапурін та інші не залишили поза увагою навіть «другорядних» питань, таких як засміченість колій вугіллям, заростання тупиків бур'янами. Втрати вугілля в дорозі — це подвійна шкода. Адже в загальному масштабі губляться сотні й тисячі тонн палива. І це в той час, коли до використання паливно-енергетичних ресурсів всі повинні ставитися дбайливо. Питання про втрати бурого вугілля на залізничних коліях, і зокрема, біля приймальних ям брикетних фабрик та теплоелектроцентралей, а також на місцях навантаження вже не раз піднімалося на місці, і у виробничому об'єднанні «Олександріявугілля». Але зрушень на краще не видно. Як губилися, так і губляться сотні тонн палива. Настав час суворо спитати за це з тих, хто допускає втрати.

Всім гірникам, від робітника до директора, добре відомо, у що обходиться видобуток кожної тонни вугілля. Та коли доходить до його транспортування, про це забувають.

Починаються втрати вугілля на місцях навантаження на розрізах і шахтах. Особливо багато п а л и в а розсипається взимку. Бо ніхто не дотримується правил завантаження вагонів і нікого за це не питають. Машиністи екскаваторів нерідко пошкоджують борти вагонів, а потім у щілини висипається вугілля під час руху поїздів. Брикетники і енергетики після вивантаження повинні очищати вагони, але цим як слід ніхто не займається. Тож не одну тонну палива доводиться возити туди-сюди.

Бувають і такі випадки, коли у вагоні залишається 8—10 тонн вугілля, бо через поломки не відкриваються нижні люки. Начальники змін, майстри, бригадири пропускають такі факти мимо уваги. Ця байдужість та безвідповідальність і призводять до втрат.

Коли ми, транспортники, вимагаємо від вантажоодержувачів, щоб дотримувалися правил, то виникають небажані конфліктні ситуації, що свідчать про недисциплінованість.

Не раз у виробничому об'єднанні «Олександріявугілля» видавали накази про обов'язкове очищення вагонів на приймальних ямах. Та все лишається по-старому. Як і раніше, для прибирання розсипаного вугілля виділяють десятки людей. Хоч і вдається певну частку його знову відвантажити на брикетування, та від цього більше шкоди, ніж користі. Бо це «вугілля» перемішане з щебенем, деревиною та різним сміттям. А взимку його будуть перемішувати із снігом і кригою.

Присутні на партійних зборах з усією принциповістю засуджували безгосподарність. Порушені питання на контролі партійної організації.

В. ЗАГИНАЙКО,
машиніст-інструктор.

ПІД ГОСТРИМ КУТОМ

„Сліпі" годинники

Старожили Олександрії, певно, пам'ятають, як багато років чітко ходили і відбивали щогодини лік куранти на башті колишньої аптеки. Давно на зміну старому годиннику прийшла досконала електронна техніка.

Кілька років тому на фасаді приміщення районного вузла зв'язку змонтували електронного годинника, який показував не тільки час, а й температуру повітря і число. Зручно було, глянувши на табло, взнати таку вичерпну інформацію. Та згодом ця техніка стала підводити все частіше, а потім годинник зовсім «осліп».

Така ж доля спіткала і електронний годинник на фасаді приміщення кінотеатру імені Кірова. Екран його вже давно не показує часу. От і виходить, що старі куранти десь поділися, а про електронні годинники забули. А вони ж не лише покажчики часу, а й прикраса міста.

Вже давно олександрійці борються за те, щоб зробити наше шахтарське місто містом високої культури і краси. Та коли ось так безвідповідально господарники будуть ставитися до елементарних вимог, передбачених службовою посадою, то з кого ж брати приклад? Мабуть, ще довго доведеться добиватися бажаного результату.

А. РУДЕНКО.

верхній родючий грунт лишається в зоні, де розміщується продуктивна частина рослин.

А ось для бур'янів безплужне поле несприятливе. Особливо результативний плоскоріз проти осоту. Якщо заосочену площу двічі обробити цим знаряддям і тричі культиватором улітку та восени, бур'ян зникає.

Безплужна агротехніка — шлях до скорочення, а в майбутньому можливо і до відмови від масового застосування на полях гербіцидів та інших хімікатів.

Але безвідвалка не просто вищий урожай, але й урожай дешевший. Порівняймо, наскільки спрощено вирощування озимих. До безплужного обробітку стерню доводилось лущити, орати, дискувати, коткувати, боронувати, культивувати. Сім разів трактори трамбували поле, вивітрювали землю. А щоб оранка уляглась, вистоялась, доводилось чекати з сівбою майже місяць. Природа ж не відводить стільки часу, особливо після пізніх попередників. Тож у більшості випадків або сіяли у недозрілу рілю, або втрачали оптимальні строки.

«Безвідвалка» допомогла розв'язати цю проблему, відкривши можливість проводити своєчасний передпосівний обробіток під усі культури. Тепер вслід за комбайном комбінований агрегат з плоскоріза БІГ-3 і кільчато-шпорових котків високоякісно готує грунт за один прохід.

«Спровоковані» бур'яни згодом знищують культиваторами. Якщо площа йде під цукрові буряки, то у вересні-жовтні виконують ще глибокий плоскорізний обробіток, а то й щілювання на глибину 40 сантиметрів. Так готують поле і під кукурудзу. Де треба внести перегній, заробляють його після плоскоріза бороною БДТ-7. Тобто плоскорізний обробіток значно зменшив затрати на виконання технічних операцій. Загалом на польовій сівозміні безвідвалка дає змогу зменшити затрати праці на 37 процентів, пального — на 38, виробничі затрати — на 24 проценти, що й допомогло полтавцям добитися високої фондовіддачі.

Доповнимо розповідь вченого конкретним прикладом, взятим із практики хліборобів колгоспу імені Ілліча. Його тракторний парк налічував сотні машин, і механізатори тут ніколи не лінувались, мало не до снігу гули на полях агрегати, готуючи грунт. І щоразу лишалось таки по 500—700 гектарів весноораних. З переходом на плоскоріз зникла потреба в нарощуванні потужностей тракторного парку. Там, де колись не встигали двома агрегатами, дають раду одним. Скажімо, норма на К-701 з плугом 14 гектарів, а з плоскорізом кращий механізатор колгоспу А. І. Сенчук обробляє за день до 35 гектарів.

Але в колгоспі імені Ілліча, як і в інших господарствах області, проявлялися й стримуючі елементи у застосуванні безплужного обробітку.

Про один з них розповів голова Ради Хорольського РАПО М. В. Стеценко.

— Механізовані загони іноді змушені свідомо йти на різні відступи від правил, які диктує безвідвалка, бо недостатньо екіпіровані безвідвальними знаряддями. Та й ті, що маємо, недосконалі: виготовлені із низькосортної сталі, громіздкі, важкі. Давно час перейти на плоскорізи з легкорегульованими лапами, у заводських умовах виготовляти комбіновані агрегати. Не відповідають нинішнім вимогам і сівалки та деякі інші знаряддя.

З вирішенням цих та інших проблем не можна зволікати. Жодної передишки не повинно бути на шляху до поля у безплужної системи, про яку на XXVII з'їзді Компартії України говорилось, як про важливий резерв підвищення стабільності і продуктивності землеробства, ставилась вимога сміливіше використовувати цей досвід.

В. МУЗИЧЕНКО,
кор. РАТАУ,
Полтавська область.

ЛЕНІНСЬКИЙ ПРАПОР

Звітуємо нашим авторам і читачам

Редакційна пошта в серпні

У минулому місяці до редакції нашої газети надійшло 352 листи. Автори їх порушували, здебільшого, актуальні питання з економічного, соціального, культурного життя трудівничих колективів міста і району. Переважну більшість листів газета опублікувала на своїх сторінках. Критичні сигнали надіслано у відповідні інстанції для вжиття заходів.

Нині в нашій країні йде перебудова усіх сфер життя у світлі рішень XXVII з'їзду КПРС та останніх Пленумів ЦК КПРС. Газета висвітлює хід цієї перебудови на підприємствах, в організаціях, колгоспах, радгоспах, установах Олександрійщини. У серпні «Ленінський прапор» регулярно публікував матеріали під рубриками: «Рішення XXVII з'їзду КПРС—у життя», «Партійне життя: шляхи перебудови», «Партійне життя: керівництво комсомолом», «П'ятирічка: курсом прискорення», «Слово робочій людині».

У кореспонденціях, рейдах, репортажах розповідалося про те, як в колгоспах і радгоспах готуються до зимово-стійлового утримання громадської худоби. Оглядові робсількорівські бригади підприємств і організацій міста тримали під неослабним контролем хід виконання взятих зобов'язань. У минулому місяці газета вмістила кілька їх виступів.

Серпень — багатий на традиційні професійні свята. «Ленінський прапор» опублікував тематичні сторінки до днів залізничника, будівельника, фізкультурника, шахтаря. Крім того, вийшли сторінки суботня, «На поетичній хвилі», «Нам пишуть», «Листи наших читачів», «Тваринництво — ударний фронт», до Дня освіти.

Привернули увагу наших читачів кореспонденції Р. Бронської «Відкриваємо невідомі імена», Л. Томазенко «Навчання грою», рейд «Чому борщ без капусти?», підготовлений черговими громадської приймальні редакції, зарисовка М. Харченка «Майстер», кореспонденції М. Лебедя «Клуб книголюбів «Роздум» та «Зустріч з визволителями».

Протягом минулого місяця вміщено 22 повідомлення під рубриками «Слідами наших виступів» та «Слідами неопублікованих листів». Але не всі керівні працівники вчасно дають редакції відповіді про вжиті заходи на критичні виступи газети. Так, ще 21 травня ц. р. ми опублікували рейд «Зберегти великий дар». Але керуючий виробничим об'єднанням «Сільгоспхімія» В. О. Ковтун та голова виконкому Приютівської селищної Ради народних депутатів П. Т. Вуйко досі не повідомили редакції що ж зроблено для виправлення недоліків.

Відмовчуються на критичні зауваження в газеті також начальник районного вузла зв'язку О. В. Корнійчук, голова правління колгоспу імені Енгельса А. С. Веременко та деякі інші керівники.

На календарі — перший осінній місяць. І хоч надворі поки що по-літньому тепло, та ось-ось осінь повновладно заявить про свої права. Тож газета й далі розповідатиме про те, як підготовлялися до роботи в холодну пору року вугледобувники, будівельники, трудівники заводів і фабрик міста, тваринницьких ферм колгоспів та радгоспів.

Вересень—заключний місяць третього кварталу. Читачів газети цікавить, як виробничі колективи виконують доведені завдання і взяті соціалістичні зобов'язання.

Проходить звітно-виборна кампанія в цехових парторганізаціях, комсомольських і профспілкових організаціях. Ці питання з допомогою робсількорів міськрайонна газета висвітлюватиме всебічно.

Напружена пора нині в колгоспах і радгоспах. Чекаємо повідомлень від сількорів про те, як степовики проводять збирання пізніх культур і дбають про урожай наступного року.

На голубому екрані

ВІВТОРОК, 16 ВЕРЕСНЯ
І ПРОГРАМА ЦТ

14.50 Документальні фільми телестудій країни «Шоферська душа», «Дорога додому».
15.30 «Я тобі проспіваю серенаду». Концерт.
15.55 Новини.
16.00 «Мексіка сьогодні». Кінонарис.
16.20 Виступ фольклорного ансамблю університету м. Гвадалахари (Мексіка).
16.50 «Фантазер». Мультфільм.
17.00 «Жив-був Матвій». Документальний фільм.
17.40 Робітничі збори.
18.45 Сьогодні у світі.
19.50 Новини.
19.55 В гостях у академіка Б. Піотровського.
21.00 «Час».
21.40 «Професія — слідчий». Художній телефільм. 2 серія.
22.50 Сьогодні у світі.

ПРОГРАМА УТ

10.00 Новини.
10.20 «Доброго вам здоров'я».
10.50 Художній телефільм «Танкодром». 1 серія.
12.05 Новини.
16.00 Новини.
16.10 Срібний дзвіночок.
16.30 Телефільм «Тюмень».
16.45 «Комуністи 80-х». Авторитет партійної характеристики.
17.15 Мультфільм «Казки-невелички».
17.30 «Неспокійні серця».
18.00 Кінопрограма «У світі прекрасного».
18.30 Любителям скрипкової музики.
19.00 Актуальна камера.
19.30 «Час вирішувати». Ефект колективного саду.
20.10 «З народних джерел». Репортаж з Чернівецького музею народної архітектури і побуту.
20.45 На добраніч, діти!
21.00 «Час».
21.40 Заключний концерт X Всесоюзного музичного фестивалю «Золота осінь». В перерві — Новини.

ІІ ПРОГРАМА ЦТ

18.00 Новини.
18.15 Музичний кіоск.
18.45 Ритмічна гімнастика.
19.15 «...До шістнадцяти і старші».
20.00 Вечірня казка.
20.50 «Іван Федоров друкар Москвітін». Документальний фільм.
21.00 «Час».
21.40 «О. Пушкіну присвячується». Концерт у Колонному залі Будинку спілок.
22.50 «Сосни високої дух смолистий». Документальний телефільм.
23.05 Новини.

СЕРЕДА, 17 ВЕРЕСНЯ
І ПРОГРАМА ЦТ

8.00 «Час».
8.40 «Професія — слідчий». Художній телефільм. 1 серія.
9.45 Новини.
14.30 Новини.
15.50 Грузинські народні танці.
16.25 Новини.
16.30 «Дві казки». Мультфільм.
16.45 Розповідають наші кореспонденти.
17.15 «...До шістнадцяти і старші».
18.30 Футбол. Кубок європейських чемпіонів. 1/16 фіналу. «Бероє» (Болгарія) — «Динамо» (Київ). У перерві — 19.15 Сьогодні у світі. Чемпіонат світу з шахів. Матч-реванш.
20.15 Футбол. Кубок УЕФА. 1/32 фіналу. «Динамо» (Мінськ) — «Раба ето» (Угорщина).
20.45 Футбол. Кубок володарів кубків. 1/16 фіналу. «Хака» (Фінляндія) — «Торпедо» (Москва).
21.00 «Час».
21.40 Футбол. Кубок УЕФА. 1/32 фіналу. «Спартак» (Москва) — «Люцерн» (Швейцарія). 2 тайм.
22.25 Сьогодні у світі.
22.40 Футбол. Кубок УЕФА. 1/32 фіналу. «Легія» (Польща) — «Дніпро». 2 тайм.
23.25 Чемпіонат світу з шахів. Матч-реванш.

ПРОГРАМА УТ

10.00 Новини.
10.20 Концерт вокального ансамблю «Гама».
10.35 Шкільний екран. 10 кл. Основи інформатики і обчислювальної техніки. Пам'ять ЕОМ; її види і функції.
11.05 «Скрипка грає...».
11.25 Телефільм «З думою про хліб».
11.40 Шкільний екран. 9 кл. Українська література. «Письменники — лауреати Республіканської комсомольської премії ім. М. Островського».
12.15 Художній телефільм «Танкодром». 2 серія.
13.25 «Час вирішувати»
14.05 Новини.
14.20 Народні таланти.
16.00 Новини.
16.10 Срібний дзвіночок.
16.45 «Українські барви». Пісні З. Слободян.
17.30 Агропром: проблеми і пошуки. РАПО і відстаюче господарство.
18.00 Олівець-малювець.
18.30 Фільм-концерт «Рідні обрії».
19.00 Актуальна камера.
19.30 Співає народна артистка УРСР Н. Матвієнко.
20.00 Молодіжна студія «Гарт».
20.45 На добраніч, діти!
21.00 «Час».
21.40 Художній фільм «На Гранатових островах».
23.05 Новини.

ІІ ПРОГРАМА ЦТ

18.15 Людина і закон.
18.50 З. Кочиш грає Ф. Шопена.
19.00 Сільська година.
20.00 Вечірня казка.
20.15 Новини.
20.20 «Співдружність». Тележурнал.
20.50 Співає молодіжний хор «Ноорус» Палацу культури ім. Я. Томпа (Таллін).
21.00 «Час».
21.40 «Піччинин». Художній телефільм.
23.00 Новини.

ЧЕТВЕР, 18 ВЕРЕСНЯ
І ПРОГРАМА ЦТ

8.00 «Час».
8.40 «Професія — слідчий». Художній телефільм. 2 серія.
9.45 Новини.
14.30 Новини.
14.45 «Людина і природа».
15.20 К. Сен-Санс. Концерт для віолончелі з оркестром ля мінор.
15.45 Стадіон для всіх.
16.15 Новини.
17.00 «Право на стрибок». Зустріч школярів з генерал-лейтенантом у відставці, заслуженим майстром спорту СРСР, завідуючим кафедрою Вищої комсомольської школи при ЦК ВЛКСМ І. І. Лісовим.
17.45 «Наш сад».
18.15 «За словом—діло».
18.45 Сьогодні у світі.
19.05 Світ і молодь.
19.40 Новини.
19.50 Літературний альманах.
21.00 «Час».
21.40 «Професія — слідчий». Художній телефільм. 3 серія.
22.50 Сьогодні у світі.

ПРОГРАМА УТ

10.00 Новини.
10.35 Шкільний екран. 10 кл. Фізика. «Механічні коливання та їх застосування».
11.05 Художній фільм «На Гранатових островах».
12.35 Сонячне коло.
13.20 Новини.
13.35 Молодіжна студія «Гарт».
16.00 Новини.
16.10 Срібний дзвіночок.
16.30 «Від першої особи». Поет Р. Левін.
17.15 Республіканська фізико-математична школа. Як розв'язувати контрольні задачі з математики.
17.45 «Екран пошани Українського телебачення».
18.00 Телефільм «Повернення до бригади».
18.30 Музичний фільм «Закарпатський хоровод».
19.00 Актуальна камера.
19.30 Чемпіонат СРСР з хокею. «Сокіл» — «Динамо» (Москва). 2 і 3 періоди.
20.45 На добраніч, діти!
21.00 «Час».
21.40 П. Кальдерон. «Дама — невидимка». Бистава. У перерві 23.00 — Новини.

ІІ ПРОГРАМА ЦТ

18.00 Новини.
18.15 «Візьми!». Про відповідальність батьків за духовне виховання підлітків.
18.45 Чемпіонат СРСР з хокею. ЦСКА — «Торпедо» (Горький). В перерві — 20.00 Вечірня казка.
21.00 «Час».
22.20 Поезія. С. Островой.
22.50 Чемпіонат СРСР з боротьби дзю-до.
23.20 Новини.

П'ЯТНИЦЯ, 19 ВЕРЕСНЯ
І ПРОГРАМА ЦТ

8.00 «Час».
8.40 «Професія — слідчий». Художній телефільм. 3 серія.
9.50 Новини.
14.30 Новини.
14.50 «Сільські горизонти». Документальні фільми.
15.30 Російська мова.
16.00 Новини.
16.05 З творів Д. Шостаковича. Симфонія № 10.
17.20 Російський музей. «Живопис Стародавньої Русі».
17.50 «Якщо подивитись твердо...». Документальний фільм про шкідливість пияцтва.
18.00 Народні мелодії.
18.15 «Співдружність». Тележурнал.
18.45 Сьогодні у світі.
19.00 Чемпіонат світу з шахів. Матч-реванш.
19.05 «Синиччин календар. Осінь». Мультфільм.
19.15 «Колишні...». Випуск передачі «Камера дивиться у світ»
21.00 «Час».
21.40 «Професія — слідчий». Художній телефільм 4 серія. Частина 1.
22.40 Сьогодні у світі.
22.55 «Професія — слідчий». Художній телефільм. 4 серія. Частина 2.
23.45 Чемпіонат світу з шахів Матч-реванш.

ПРОГРАМА УТ

10.00 Новини.
10.20 Виробнича гімнастика.
11.30 Українські мелодії.
11.40 Шкільний екран. 10 кл. Російська література. М. Горький і МХАТ.
12.10 Співає Л. Артеменко.
12.35 Атеїстичні діалоги.
13.10 Новини.

* *

16.00 Новини.
16.15 Срібний дзвіночок.
16.35 Камерна музика.
17.05 Науково - популярний фільм «Скульптор».
17.15 «Живе слово».
18.00 Телефільм «Незнайомий і дивовижний світ».
18.30 «Крокуй з нами, пісне...».
19.00 Актуальна камера.
19.30 «Незабутні». Л. Дмитерко.
20.05 Любителям оперети.
20.45 На добраніч, діти!
21.00 «Час».
21.40 Автограф Н. Чепрага.
22.40 Новини.

ІІ ПРОГРАМА ЦТ

18.00 Новини.
18.15 Клуб мандрівників.
19.35 Вечірня казка.
19.50 Чемпіонат СРСР з баскетболу. Чоловіки. «Спартак» (Ленінград) — «Жальгіріс» (Каунас). 2 тайм
20.30 «Для всіх і для кожного». «Готуй сани влітку».
21.00 «Час».
21.40 Концерт радянської пісні і естрадної музики в Колонному залі Будинку спілок.
22.50 Чемпіонат СРСР з боротьби дзю-до.
23.20 Новини.

Редактор М. НОВИКОВ.

ПОЗДОРОВЛЕННЯ

слюсарю ремонтно - транспортного підприємства Олександрійського агропромислового об'єднання
ЖОСАН С. А.

ШАНОВНА СОФІЯ АФАНАСІЇВНА!

Сердечно вітаємо Вас з 50-річчям з дня народження. Бажаємо міцного здоров'я, особистого щастя, нових творчих успіхів у праці.

АДМІНІСТРАЦІЯ, ПАРТБЮРО, ПРОФКОМ, КОМІТЕТ КОМСОМОЛУ РЕМОНТНО-ТРАНСПОРТНОГО ПІДПРИЄМСТВА.

Оголошення, довідки

ДО УВАГИ НАСЕЛЕННЯ МІСТА І РАЙОНУ!

Триває передплата на центральні, республіканські газети і журнали, обласні газети та міськрайонну газету «Ленінський прапор» на 1987 рік.

ШАНОВНІ ЧИТАЧІ!
Передплачуйте газету

«Ленінський прапор»

Передплатна ціна на рік 5 карбованців 40 копійок.

РАЙОННИЙ ВУЗОЛ ЗВ'ЯЗКУ.

ОЛЕКСАНДРІЙСЬКА БУХГАЛТЕРСЬКА ШКОЛА

проводить набір на курси без відриву та з відривом від виробництва.

На курси приймаються чоловіки і жінки з неповною середньою та з середньою освітою.

Навчання платне.

Початок занять з 1 жовтня 1986 року.

Адреса школи: м. Олександрія, вул. Пролетарська, 15, телефон 2-07-89.

АДМІНІСТРАЦІЯ.

Магазину № 6 «Меблі» потрібні на роботу:
вантажники — оклад 150 крб.
комірники — оклад 100 крб.
тесляр — оклад 140 крб.
За довідками звертатись на адресу: м. Олександрія, пл. Леніна, 10. Адміністрація.

Загублений учнівський училищем на ім'я Імшиквиток, виданий Олександрицької Олени Сергіївни, дрійським педагогічним вважати недійсним.

Колектив вчителів і учнів Червонокам'янської середньої школи глибоко сумує з приводу передчасної смерті вчительки біології

СВИНАРЕНКО МАРІЇ МИКОЛАЇВНИ

і висловлює співчуття рідним покійної.

«ЛЕНИНСКОЕ ЗНАМЯ» — орган Александрийских городского и районного комитетов Компартии Украины, городского и районного Советов народных депутатов Кировоградской области (выходит на украинском языке).

АДРЕСА РЕДАКЦІЇ:
317900, м. Олександрія,
вул. Шевченка, 74.

ТЕЛЕФОНИ: редактора — 2-23-45, відділів: партійного життя — 2-24-33, промисловості—2-36-63, сільського господарства—2-27-93, відповідального секретаря — 2-35-63, відділу листів — 2-01-43, приймальні — 2-22-32, бухгалтера — 2-27-93.

Спосіб друку високий. Газету виготовили поліграфісти: лінотиліст В. І. Столбаненко, складачі В. Є. Приходько, М. Г. Матюшенко, друкар О. Д. Кучеренко.

Олександрійська міська друкарня Кіровоградського облуправління у справах видавництв, поліграфії і книжкової торгівлі. м. Олександрія, вул. Шевченка, 81.
Індекс 62065. Телефони: 2-31-35, 2-34-70. Тираж 28180. Обсяг 1 друк. арк. Зам. № 7495.

ПРОЛЕТАРІ ВСІХ КРАЇН, ЄДНАЙТЕСЯ!

ГАЗЕТА НАГОРОДЖЕНА ПОЧЕСНОЮ ГРАМОТОЮ ПРЕЗИДІЇ ВЕРХОВНОЇ РАДИ УРСР

Ленінський ПРАПОР

Вересень
17
Середа
1986
№ 149 (10457)
Ціна 3 коп.
Газета виходить у вівторок, середу, п'ятницю, суботу.

ОРГАН ОЛЕКСАНДРІЙСЬКИХ МІСЬКОГО ТА РАЙОННОГО КОМІТЕТІВ КОМПАРТІЇ УКРАЇНИ, МІСЬКОЇ ТА РАЙОННОЇ РАД НАРОДНИХ ДЕПУТАТІВ КІРОВОГРАДСЬКОЇ ОБЛАСТІ

ГАЗЕТА ВИДАЄТЬСЯ З 26 БЕРЕЗНЯ 1919 РОКУ

ЗБОРИ ПАРТІЙНО-ГОСПОДАРСЬКОГО АКТИВУ РЕСПУБЛІКИ

15 вересня відбулися збори партійно - господарського активу республіки, на яких було обговорено невідкладні заходи щодо прискорення осінніх польових робіт і завершення підготовки колгоспів, радгоспів та інших підприємств агропромислового комплексу до роботи в зимових умовах.

З доповіддю виступив кандидат у члени Політбюро ЦК Компартії України, перший заступник Голови Ради Міністрів УРСР, Голова Держагропрому республіки Ю. П. Коломієць.

Критично оцінюючи досягнуте, доповідач і промовці, які виступали в обговоренні, зазначали, що наявні великі можливості для нарощування виробництва і заготівель продукції землеробства, особливо зерна, використовуються ще не повністю. В ряді господарств затягуються строки збирання, слабо ведеться боротьба з втратами врожаю. Відстають із збиранням кукурудзи на зерно колгоспи і радгоспи Кримської, Херсонської, Дніпропетровської областей. Не скрізь вжито необхідних заходів для виконання, а в ряді областей і перевиконання планів закупівель зерна.

Учасники зборів велику увагу приділили питанням інтенсифікації тваринництва. Говорилося про те, що в деяких областях допущено зменшення надоїв молока, середньодобових приростів ваги худоби, знизилися темпи приросту виробництва і закупівель продукції цієї надзвичайно важливої галузі. Є упущення в підготовці тваринництва до зимівлі. Ще не всі господарства забезпечено грубими і соковитими кормами, збалансованими за протеїном, сіном і сінажем. Мають місце порушення строків ремонту тваринницьких приміщень, кормоцехів і кормокухонь.

Всебічно аналізувався хід підготовки до роботи в зимовий період працівників інших галузей АПК, усього багатогалузевого господарства республіки, визначено невідкладні завдання і шляхи їх розв'язання. Говорилося також про те, що на ряді ділянок стан справ далеко не такий, як того вимагають рішення XXVII з'їзду партії і червневого (1986 р.) Пленуму ЦК КПРС. Подекуди повільно перебудовується управління, спостерігаються самозаспокоєність, некритична оцінка досягнутого, в результаті чого збільшилася кількість підприємств, які не виконали плани за основними показниками. Тому, підкреслювалося на зборах, треба різко посилити увагу як до поточних проблем, так і до кінцевих результатів роботи.

Перший заступник Голови Держагропрому СРСР Є. І. Сизенко вручив на зборах Почесну Грамоту ЦК КПРС, Ради Міністрів СРСР, ВЦРПС і ЦК ВЛКСМ, якою Українську РСР нагороджено за успішне проведення зимівлі худоби, збільшення виробництва і закупівель продуктів тваринництва в зимовий період 1985/86 року.

Учасники зборів намітили заходи щодо розв'язання завдань, які стоять перед працівниками агропромислового комплексу в осінньо - зимовий період, створення надійного заділу на майбутнє.

На зборах виступив член Політбюро ЦК КПРС, перший секретар ЦК Компартії України В. В. Щербицький.

(РАТАУ).

Перші тритисячниці

Доярки господарств району, які за вісім місяців надоїли від кожної корови по 3000 і більше кілограмів молока.

БОРОХ М. В. радгосп-технікум	3398
КРАВЧУК Л. У. держкінзавод	3324
ВОРОНЬКО Г. Ф. колгосп ім. Кірова	3283
ФЕДОРАК Є. Д. радгосп «Шарівський»	3230
СЕРГЄЄВА Л. І. колгосп ім. Кірова	3205
МОЛЧЕВСЬКА Л. І. радгосп-технікум	3143
ЗЕМЛЯНСЬКА В. О. колгосп ім. Леніна	3129
МЕЛЬНИК В. А. радгосп цукрокомбінату	3086
РЕШІТЬКО В. Т. держкінзавод	3050
БОЛИНЕЦЬ М. М. держкінзавод	3049

Райком Компартії України, виконком районної Ради народних депутатів сердечно вітають передових доярок району з трудовою перемогою і висловлюють впевненість в тому, що до кінця року вони доб'ються значно вищих здобутків у праці.

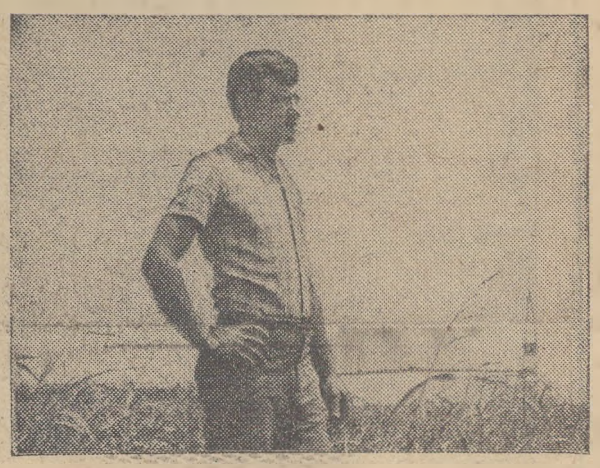

Запорізька область. Майстром шанобливо називають у колгоспі імені XX з'їзду КПРС Якимівського району В. Є. Яворського — бригадира комплексної механізованої бригади № 2 (на знімку).

Техніка, яку Валерій Євгенович добре знає, завжди справна, служить надійно, і це допомагає добиватися стабільно високих урожаїв. Комуніст, агітатор, він — приклад у роботі для багатьох трудівників.

За підсумками Всесоюзного конкурсу механізаторів сільського господарства по високоефективному використанню техніки за 1985 рік В. Є. Яворського нагороджено дипломом ВДНГ СРСР і премійовано легковим автомобілем «Москвич-412».

Фото О. Красовського. (Фотохроніка РАТАУ).

Прискорюють виробництво

Колектив Семенівського заводу гірського воску взяв на 1986 рік підвищені зобов'язання, де намітив реалізувати додатково до плану на 100 тисяч карбованців продукції. Минулі вісім місяців показали, що вуглехіміки впевнено взяли курс на прискорення виробництва. З початку року реалізовано надпланової продукції на 300 з лишком тисяч карбованців. Продуктивність праці зросла порівняно з відповідним періодом 1985 року на 4,5 процента.

На надплановому рахунку заводчан є 2216 тонн вуглелужних реагентів та 88 тонн гірського воску. До речі, увесь віск зараз іде по вищій категорії якості.

Попереду у змаганні частіше інших зміна інженера Н. С. Холковської.

В індивідуальному суперництві відзначаються апаратник В. М. Льогких, машиніст сушильних установок М. П. Полова, електрослюсар Г. І. Колісниченко, електрозварювальник Б. Є. Соколенко, вантажник В. Д. Рашевський.

О. ЛИЖЕНКО,
начальник планового відділу.

НА ОСІННІХ ПОЛЯХ

Працьовитий екіпаж

У колгоспі «Заповіт Леніна» широким фронтом ведуть збирання кукурудзи. В ці дні першість у соціалістичному змаганні утримує екіпаж Мирона Миколайовича Прокопчука. Разом з помічником Василем Скрабуком досвідчений комбайнер виконує денні норми на 130—140 процентів.

Зелену масу в траншеї швидко відвозять шофери В. П. Касяненко, І. П. Болгаров, І. В. Посмітний та інші. Не відстають в роботі від своїх колег і трактористи М. К. Лотар та Д. І. Ромачевський, які транспортують качани на тік.

О. МИСЛЮК,
головний агроном.

В авангарді змагання



Поважають в колгоспі імені Димитрова Петра Миколайовича ПАУКА. Старанний в роботі, ввічливий з товаришами. Більше двох десятиліть трудиться він водієм у цьому господарстві і завжди йде в авангарді соціалістичного змагання.

Петро Миколайович бережно ставиться до дорученого автомобіля ГАЗ-53, постійно дбає про економію пального. На осінніх польових роботах денні завдання виконує на 115—120 процентів.

Фото М. Пальчика.

Відповідають ділом

Практичними ділами відповідають трудівники райенергоуправління виробничого об'єднання «Олександріявугілля» на рішення червневого (1986 р.) Пленуму ЦК КПРС, Звернення Центрального Комітету до трудящих Радянського Союзу про розгортання соціалістичного змагання за успішне виконання планів дванадцятої п'ятирічки.

Так, з початку року додатково до завдання реалізовано продукції на 82 тисячі карбованців. Продуктивність праці підвищено проти плану на 5 процентів.

Тон у змаганні задають колективи, які очолюють комуністи П. І. Черненко та Б. Т. Денисенко. Вони вже не один раз виборювали першість на підприємстві. Приклад у праці подають електрослюсарі П. П. Кришан, В. Л. Щербина, слюсарі А. М. Галас, І. І. Рижко, В. П. Турбаївська та інші.

В. ВОЛОДІН.

У комплексі

На полях не стихає напружений трудовий ритм. Збіг робіт у ці осінні дні великий, тож проводити їх необхідно у комплексі.

Це добре розуміють степовики першої тракторної бригади колгоспу «Україна». Комбайнери М. Кочерга, В. Івлєв, А. Гавриленко щойно завершили косовицю соняшнику і нині допомагають збирати цю культуру трудівникам другого відділка.

На буряковому полі першість у соціалістичному змаганні веде збирально-транспортний загін у складі комбайнера В. Мажари, машиніста гичкозбиральної машини М. Шульова та тракториста І. Зайцева.

На кукурудзяних ланах збирають качанисту три агрегати, де комбайнерами В. Мельниченко, В. Довгаль та Б. Капелюха. Вони вже скосили цю культуру на площі 290 гектарів при плані 516.

Дбають землероби і про наступний урожай. На оранці грунту на зяб відзначається механізатор А. Маленький. Він щодня виконує норми на 150—170 процентів.

Тракторист І. Штеплюк, якому допомагають пенсіонер, член КПРС О. Колісник, колгоспники М. Плещинський та С. Самсоченко, вже засіяв озимі культури на площі 250 гектарів.

М. ТИМЧЕНКО,
бригадир.

Партійне життя: звіти і вибори

Докорінно перебудувати роботу

У партгрупі молочнотоварного комплексу колгоспу імені Фрунзе відбулися звітно-виборні партійні збори. На них партгрупорг доярка Л. М. Пивовар в своїй доповіді проаналізувала роботу осередку за звітний період. Зокрема, підкреслювалось, що колектив тваринників зробив певний вклад у виконання накреслень XXVII з'їзду КПРС, Продовольчої програми країни.

Перейшовши на роботу за колективним підрядом, на комплексі зміцніла трудова дисципліна, підвищились показники роботи доярок. За минулі 8 місяців вони надоїли на 435 кілограмів молока більше, ніж торік. Поліпшилась якість продукції.

У складі партгрупи 5 комуністів і 1 кандидат в члени КПРС. Більшість членів партійного осередку сумлінно виконує вимоги Статуту КПРС, служить прикладом у праці.

Аналізуючи досягнення, Л. М. Пивовар піддала критиці тих, хто байдуже ставиться до роботи. Так, ветфельдшер комуніст О. Л. Оглобля порушував трудову дисципліну, влаштовував випивки в робочий час. Не вимоглива до підлеглих зоотехнік О. М. Пастухова.

Все це негативно впливало на виробничий процес. Восьмимісячний план виробництва молока колектив здійснив лише на 97 процентів. Від кожної корови надоєно по 1572 кілограми молока, або на 112 кілограмів менше, ніж в середньому по колгоспу.

Партгрупа, звичайно, не стояла осторонь болючих питань. Комуністи на своєму засіданні суворо засудили поведінку ветфельдшера О. Л. Оглоблі, заслуховували звіт колишнього завідуючого комплексом О. А. Біленка про виконання державних планів. Члени партгрупи брали участь в засіданнях ради ферми.

На жаль, зроблено далеко не все. Партійна група не доклала зусиль, щоб перебороти формалізм в соціалістичному змаганні. Занедбано в колективі наставницьку роботу. Докір слід закинути і парткому колгоспу, де секретарем І. М. Сарафимовський. Він ще недостатньо приділяє уваги керівництву роботою низового осередку.

Електрик Ю. А. Коробкін під час обговорення доповіді сказав, що на комплексі створено непогані умови для роботи тваринників. У червоному кутку є свіжі газети і журнали, телевізор. У звітний період відкрито їдальню. Завершується спорудження будинку тваринників, де працюватимуть магазин, перукарня, медичний профілакторій, лазня тощо. В цьому не мала заслуга партгрупи. Проте слід більше приділяти уваги ремонту виробничих приміщень.

Самокритичним був виступ зоотехніка О. М. Пастухової. Вона розповіла, що план виробництва молока не виконали через те, що були часті перебої з доставкою кормів для худоби. Ольга Макарівна наголосила, що слід частіше збирати збори партгрупи, викривати недоліки, не миритися з проявами безгосподарності і марнотратства.

Голова правління І. В. Калантаєвський у своєму виступі наголосив на необхідність докорінної перебудови роботи тваринників. Адже не секрет, що корів на комплексі на прогулянки випускають рідко. Всього в нинішньому році одержали лише по 63 телят на кожні 100 корів. В колективі тваринників є нечесні люди, які люблять поживитися за рахунок колгоспу. Проте комуністи не завжди дають їм належну оцінку. Мало уваги приділяє партгрупа виховній роботі серед доярок і скотарів.

На зборах виступили також доярка О. М. Фока, ветфельдшер О. Л. Оглобля, секретар парткому І. М. Сарафимовський. В своїх виступах вони зосередили увагу на завданнях, які стоять перед колективом.

Партійні збори прийняли постанову, спрямовану на зміцнення трудової дисципліни, підвищення авангардної ролі комуністів у боротьбі за піднесення галузі.

Роботу партгрупи визнано задовільною. Партгрупоргом знову обрано Л. М. Пивовар.

В роботі звітно-виборних зборів взяв участь і виступив з промовою перший секретар райкому Компартії України Ю. Г. Целих.

В. СОКОЛОВ,
спецкор «Ленінського прапора».

Все для людини

Сам собі кравець

Куйбишев. Слідом за майстернями «Зроби сам» куйбишевські побутовики відкрили таку майстерню для тих, хто вміє і любить шити. В просторому приміщенні встановлено швейні машини різних типів, з допомогою яких можна швидко і красиво виконати будь-яку кравецьку операцію. Тим, хто шити поки що не вміє, приймальниця - розкрійниця подасть кваліфіковану допомогу. Тут можна працювати до пізнього вечора. Відкрита майстерня у будні і вихідні дні.

Курорт для всіх

Суми. Цілий рік зможуть тепер повноцінно проводити час на заміській базі «Сонячна галявина» трудівники Сумського машинобудівного науково - виробничого об'єднання імені М. В. Фрунзе. Перших відпочиваючих прийняв тут водно-оздоровчий комплекс.

У розпорядженні трудівників підприємства та їх сімей — криті плавальні басейни, сауни, ігрові майданчики, атракціони. Поруч відкрили човнову станцію. Майже всі витрати за відпочинок взяв на себе профком об'єднання. Ветеранам і багатодітним сім'ям надаються безплатні путівки.

Піаніно із Знаком якості

Рига. Стотисячне піаніно «Рига» випустила фабрика музичних інструментів у столиці Латвії. Це єдиний такого роду виріб у країні, відзначений державним Знаком якості. Його достоїнства високо оцінені багатьма видатними віртуозами світу. Відзначена на міжнародних ярмарках золотими медалями, «Рига» експортується в багато соціалістичних країн, а також Англію, Австрію, Францію та Фінляндію, Голландію.

(ТАРС—РАТАУ).



Кандидат в члени КПРС Галина Михайлівна БОНДАРЕНКО працює заготівельницею на Олександрійській фабриці індпошиття і ремонту взуття. Вона завжди йде в авангарді соціалістичного змагання, змінні завдання виконує на 140—145 процентів. Їй присвоєно почесне звання ударника комуністичної праці.

Галина Михайлівна — депутат міської Ради, член групи народного контролю підприємства.

Фото М. Пальчика.

Спосіб життя—радянський

Щирість односельчан

Несподіване лихо спіткало завідуючу молочнотоварною фермою колгоспу імені Енгельса Надію Артемівну Фоменко. По необережності вона потрапила під ножі косарки, якою косили бур'ян на території ферми. Міті було досить, щоб жінка позбулася ступнів ніг.

Працівники районної лікарні роблять все для того, щоб Надія Артемівна почувала себе у лікарні якнайкраще. В палаті, де вона знаходиться, на вікні завжди стоять живі квіти, які приносять односельці. Хвору провідують знайомі, товариші по роботі, що свідчить про їх доброзичливість, щирість серця, чуйність.

Цими днями колектив ферми прийшов на допомогу старенькій матері Надії Артемівни, якій вже за вісімдесят років. Тваринники викопали і занесли до сховища картоплю, зібрали інші городні культури. Стара жінка висловила слова щирої вдячності Надії Спичці, Світлані Перчик, Наталії Новиковій, Катерині Юхименко, Василю Мустяці, Євдокії Чуй за те, що не залишили їх у тяжку годину.

У таких незвичайних обставинах проявилися кращі риси характеру простих радянських людей — трудівників молочнотоварної ферми колгоспу імені Енгельса.

В. ШУЛЬЖЕНКО,
позаштатний кореспондент «Ленінського прапора».

ЛЕНІНСЬКИЙ ПРАПОР
8 стор 17 вересня 1986 р.

Відгукнулись ділом

Інтерв'ю

В серпні цього року Рада Міністрів СРСР прийняла постанову «Про заходи по поліпшенню забезпечення населення і комунально-побутових підприємств паливом у дванадцятій п'ятирічці».

Як сприйняли цей документ і налагодили роботу працівники паливного складу № 3 управління «Міжрайпаливо», нашому позаштатному кореспонденту розповів завідуючий складом О. О. Козлов.

Слід відзначити, що постанова Ради Міністрів СРСР про поліпшення забезпечення населення і комунально - побутових підприємств паливом, конкретна і своєчасна. Адже не секрет, що в цій справі було багато суттєвих недоліків.

Працівники нашого складу, ознайомившись із згаданим документом, поліпшили свою роботу. Так, для реалізації на опалювальний сезон 1986—1987 року заготовлено достатню кількість вугілля. Нині воно є восьми сортів.

Налагоджено й порядок відпуску палива населенню. Він досить простий. Споживачі повинні прибути на склад, вибрати потрібний їм сорт вугілля. По пред'явленню прикріплювального талону вагар складу тарує автомашину чи інший транспортний засіб, який обов'язково повинен бути оплачений в колгоспі, радгоспі, організації чи установі, де його виділили. Таким чином, з нашого та й з інших складів управління водії не мають змоги робити «ліві» рейси.

Передбачили ми й те, що не кожен клієнт може виписати автомашину за місцем роботи. До послуг таких в розпорядженні управління щодня є чотири автомашини для розвезення палива населенню. Необхідно лише замовити їх і оформити наряд. Цей транспорт обходиться значно дешевше клієнту.

Для навантаження вугілля на складі щодня, крім вихідних, працює спеціальний трактор.

Ці та інші заходи сприяють організованому відпуску палива населенню. Біля складу значно скоротилася черга автомашин замовників. Перекрито канали нетрудових доходів для окремих водіїв, які любили заробити «свіжу копійку» в робочий час на державному транспорті. Менше стало нарікань на адресу працівників складу з боку споживачів.

Важкий хліб

На зупинці я чекав автобуса. Поряд йшла жвава торгівля квасом. Неподалік нудьгувало кілька хлопчиків років по 10—12. Діти як діти. Двоє з них почали відламувати від хлібин, що були у них, шматочки і їсти.

Раптом хлопчики почали відламувати шматки хліба і кидати ними один в одного. Одного з них я знав. З простої селянської сім'ї. Мама його все життя працювала в тваринництві, передовик виробництва. Батько, хоч і не землероб, та не вчив сина так недбало ставитись до хліба.

Я зробив зауваження. Мовляв, хто вас вчив хліб розкидати? Мовчать.

Чому так зробили? — не давала спокою думка. Адже знають, як нелегко дається кожен грам зерна, з якого випікають такий хліб.

Попитали б комбайнера колгоспу імені Леніна Станіслава Анатолійовича Шевченка, яким був для нього хліб нинішнього року. І він відповість одним словом — важким.

За десять років роботи механізатором Станіслав не пам'ятає такої виснажливої жари. Температура повітря нижче 30 градусів не опускалась. А в кабіні комбайна — ще вища. Але впевнено пливла його «Нива» по хлібному полю. Та і помічник прийшовся до душі комбайнеру — робітник шахти «Світлопільська» Володимир Довгорученко. Збирали хліб від зорі до зорі. Перепочинуть недовго і знов у поле.

Понад п'ять тисяч центнерів добірної пшениці відправили від комбайна на тік. Це — найвищий показник у колгоспі. Диплом і грошова премія була вручена парторганізацією і правлінням колгоспу екіпажу, де старшим Станіслав Шевченко.

У комбайнера є син і дві доньки. І часто йому так хотілося зайву годину побути біля дітей, порозмовляти, погратись. Та поле кликало. І Станіслав йшов. Віддавав свої сили, енергію, майстерність.

Пригадалось мені також, що у радгоспі імені Гагаріна нинішніми жнивами комбайнер В. Сокол рятував хліб, який спалахнув від блискавки. Обгорів і лікарі вже не змогли зберегти йому життя.

Тож, коли бачу, як хліб викидають на сміття, коли до нього ставляться недбало, коли заради забави псують його, хочеться ще раз нагадати, що народився він у нелегкій праці землеробів. Пам'ятайте ж: хліб — це нелегка копітка праця і витрачати його слід бережливо, економно, за призначенням.

Г. ФІЛАТОВ,
позаштатний кореспондент «Ленінського прапора».

Рішення XXVII з'їзду КПРС — в життя

Бойовитість первинної

«В її невичерпних можливостях ми переконувалися не раз». Так було сказано на червневому (1986 р.) Пленумі ЦК КПРС про первинні парторганізації. Керуючись настановами В. І. Леніна, який називав їх головною рушійною силою, партія відводить їм провідну роль у розв'язанні життєво-важливих питань.

То ж питання про бойовитість первинної сьогодні потребує особливої уваги. Життя і практика переконують, що одна з найважливіших умов її бойовитості — активність усіх комуністів. Кожен повинен бути організатором успіху, вихователем колективу, а не байдужим спостерігачем. А для цього треба: по-перше, дбати про нове поповнення, виходячи з вимоги В. І. Леніна, що показних членів партії не треба нам і задарма, і, по-друге, всіма засобами впливу постійно добиватися, щоб кожен комуніст по-справжньому виконував авангардну роль.

Школою виховання комуністів мають бути партійні збори, а уроками для всіх — індивідуальні бесіди, обговорення звітів і повідомлень комуністів. Уміло використовуючи ці форми, значно підвищила свою бойовитість парторганізація колгоспу імені Котовського Миронівського району Київської області. Це і відкрило можливість зайнятися питаннями, до яких, як мовиться, не доходили руки: зміцненням дисципліни, роботою за місцем проживання, моральним вихованням. Наслідки відчутні. Тепер в господарстві не чекають, доки допоможуть шефи чи сусіди, самі вправляються, бо змінилося ставлення людей до справи.

Дієві форми підвищення авангардної ролі комуністів використовує парторганізація радгоспу «Восход» Скадовського району Херсонської області. Дуже правильно, що, вказуючи на недоліки, тут перестали говорити «парторганізація не зробила», а називають, хто конкретно не зробив. З них і вимагають. Не зробить товариш висновків, питають з усією суворістю.

Обов'язкові умови бойовитості парторганізацій — розвиток критики і самокритики, добре налагоджений контроль і перевірка виконання, гласність у роботі.

Судять про бойовитість первинної по її вмінню розв'язувати життєво-важливі питання, долати труднощі, здійснювати задумане. Немає партійної роботи в цілому, немає авангардної ролі комуністів взагалі, підкреслювалось на XXVII з'їзді КПРС, вони проявляються передусім у конкретних справах. Тож важливо, щоб кожна партійна організація визначила чіткий напрямок, ключові ланки в роботі, діяла за конкретним планом. Інакше можна опинитися в полоні текучки, яка розпорошує сили.

Підтвердити це можна на прикладі колгоспу імені Кірова Старобешівського району Донецької області. Доки комуністи бралися за все заразом, відчутних зрушень не помічалось. І тільки після того, як партійна організація визначила чітку програму дій (в ній передбачено, за що взятися в першу чергу, до яких нововведень підготувати колектив, як розставити кадри), стало можливим вести мову про результативність. Господарство вийшло у високорентабельні, щороку одержує високі прибутки.

При виконанні поставлених завдань для всіх спільною умовою успіху є підготовленість не лише комуністів, а колективу в цілому. Самовідданість, діловитість, творчість, прагнення вивчати передовий досвід, добиватися прискорення науково-технічного прогресу — ось що вимагається сьогодні від кожного. Партійні організації повинні виховати в кожного таке розуміння своїх обов'язків, тобто активізувати людський фактор.

Надійний, перевірений засіб активізації людського фактора — змагання. Особливо ж його вплив посилює вміле використання моральних і матеріальних стимулів. Завдяки їм людина відчуває, що її успіх помічено, оцінено, відзначено. А це й настрій у неї створює відповідний. Тож завдання партійних організацій не допустити в цій справі формалізму, добитися, щоб профспілкові організації, які займаються змаганням, проявили творчість і пошук, усе зробили, щоб кожен моральний стимул був дієчим, доходив до людських сердець.

З теплотою і щирістю вітають людей у радгоспі імені Комінтерну Чорнобаївського району Черкаської області. Механізатора, який відзначився, скажімо, на жнивах, зустрічають біля двору юні барабанщики. Сусіди, знайомі поспішають на їх клич привітати односельця. Чи треба доводити, як це підносить авторитет людини? Не забувають у цьому господарстві й про те, що учасникам жнив у цю гарячу пору ніколи придбати квіти для дружини, матері, коханої. А коли в неї день народження, як же без квітів? Їх привозять у поле.

Є багато інших не складних, але хвилюючих моментів при вшануванні передовиків. А це надає наснаги і завзяття в роботі. Активізує людей уважне ставлення до їх потреб і пропозицій, до всіх сторін матеріального і духовного життя...

Одне слово, належить виконати велику роботу, щоб посилити роль первинних парторганізацій, їх авторитет. Це надійний шлях, щоб забезпечити успішне виконання завдань п'ятирічки, бо там, де бойова парторганізація, там — передовий колектив.

Ф. ПОСТОЛЕНКО,
кандидат історичних наук.

(РАТАУ).

По праці — шана



Ще до служби в армії Петро Георгійович МАГАС прийшов працювати в моторний цех авторемонтного заводу. Тут здобув спеціальність. Відтоді минуло п'ятнадцять років. Зараз Петро Георгійович слюсар-авторемонтник п'ятого розряду. Змінні завдання виконує на 115—120 процентів. Йому присвоєно звання «Кращий за професією». Петро Георгійович бере активну участь в раціоналізаторській роботі.

Фото М. Пальчика.

Слідами наших виступів

«Зберегти великий дар»

Так називалася критична кореспонденція, надрукована у «Ленінському прапорі» 21 травня ц. р. Рейдом - перевіркою, який провела редакція з районною радою УТМР, було встановлено, що ряд підприємств, розташованих на території Приютівської селищної Ради народних депутатів, забруднюють навколишнє середовище. Зокрема повідомлялось, що грунт, який залишається після миття буряків на цукрозаводі, вивозять у розташовану неподалік балку, чим порушується екологічний баланс.

Директор цукрокомбінату В. С. Кохацький повідомив редакції, що виступ газети обговорено на оперативній нараді керівного складу заводу. Вивезення грунту у балку припинено.

На сцені — „Візит"

Минулого суботнього вечора костянтинівці поспішали до сільського будинку культури. В гості до них завітав вокально - інструментальний ансамбль «Візит» районного будинку культури.

З задоволенням слухали мешканці села пісні радянських композиторів, українські народні пісні, гумористичну сатиру у виконанні ансамблю. Дружними оплесками нагороджували присутні у залі художні номери у виконанні соліста ансамблю В. О. Музиченка та інші виступи. Ансамбль щотижня виїжджає з концертами в села.

К. ТРУШИН,
директор районного будинку культури.

РЕЙД

КОЛИ Є БАЖАННЯ

Сьогодні, як ніколи, постає питання поліпшення виховної роботи з молоддю за місцем проживання. Неабияку роль у виховному процесі відіграють спортивно - юнацькі клуби при житлово-експлуатаційних конторах, спортивні майданчики на подвір'ях будинків.

Перший спортивний майданчик, де ми побували, розташований позаду магазину «Три тисячі дрібниць», що на проспекті Леніна. Відразу впала у вічі велика купа сміття на асфальтованому покритті. Можливо, це випадковість? Щось стало на заваді комунальникам? Та ситуацію роз'яснила мешканка цього житлового масиву, працівниця міської школи № 3 Н. Т. Макарова.

— Сміття тут майже постійно, — сказала вона. — Ніхто його не вивозить. Оце як згребли на купу, так і лежить... Дітей на цьому майданчику буває багато, грають у баскетбол, футбол. Та на думку батьків, асфальтоване покриття не тільки не відповідає необхідним спортивним умовам, але й травмонебезпечне. Вже були випадки, коли діти псували на ньому одяг, пошкоджували коліна, руки... Краще б зробили звичайне земляне поле з піщаною підсипкою.

З думками Ніни Терентіївни важко не погодитися. А працівникам житлово-експлуатаційної контори № 1 міськвиконкому, мабуть, слід привести спортивний майданчик в належний санітарний стан, поміркувати над тим, як зробити його більш зручним і безпечним.

Наступним об'єктом став спортивно юнацький клуб «Факел», приміщення якого знаходиться в будинку № 47 по вулиці Кременчуцькій. Ми помітили тут густе павутиння, яке заснувало вхід до приміщення. А ось що розповіла нам мешканка будинку В. С. Басамигіна.

— Коли відкрився клуб «Факел», всі були задоволені. Діти не будуть безцільно блукати по вулицях міста, займуться корисною справою. Спочатку, поки був керівник, клуб працював добре, функціонували спортивні секції... Але зараз керівника немає і ціле літо двері були зачинені.

Взагалі у цей день учасникам рейду довелося побачити чимало прикрого. Спортивний майданчик на подвір'ї будинку, в якому розміщено центральний гастроном, поступово руйнується, навколо нього бочки із сміттям, паркан похилився.

Піонерська кімната при житлово - експлуатаційній конторі № 1 УЖКГ виробничого об'єднання «Олександріявугілля» тривалий час діє тільки на папері.

Приміщення секції фехтування клубу «Кристал» того ж таки УЖКГ вразило занедбаним виглядом. Як розповів нам тренер В. Г. Литвиненко, ремонтні роботи, які розпочалися тут на початку року, посуваються повільно, а нині чомусь і зовсім припинилися. І досі не відремонтовано душову, санвузол.

А от у будинку № 7 на площі Кірова інша крайність. Приміщення дитячого клубу тут відремонтовано, виблискує свіжими фарбами. Та заселяти його не поспішають. Керівники ЖКК треста «Олександріяважбуд» не подбали поки що ні про меблі, ні про інший необхідний інвентар.

Нарешті ми потрапили в клуб, де вирувало по-справжньому повноцінне спортивне і культурне життя. З ранку в клубі «Старт» ЖЕКу № 2 міськвиконкому чути веселі голоси дітей.

— До обіду у нас займаються школярі, які навчаються у другу зміну. Основне ж навантаження припадає на вечірній час, коли до клубу приходять старшокласники, учні ПТУ, — розповідає педагог - вихователь Г. І. Аброскіна. — Для кожного тут є справа за інтересом. Діють спортивні секції, гуртки «Умілі руки», малювання, вокалу. Розпочав свою роботу гурток інтернаціональної дружби. Ми зацікавлені, щоб до нас приходило якнайбільше дітей з усього житлового масиву.

У спортивному клубі «Богатир» при житлово-експлуатаційній конторі № 3 УЖКГ виробничого об'єднання «Олександріявугілля» також чимало зроблено для того, щоб прищепити хлопчикам повагу до фізичної культури, і не тільки загартовувати здоров'я, але й виховувати кращі риси громадянина. Деякі юнаки вже займаються класичною боротьбою по 4—5 років. Два вихованці клубу одержали кваліфікацію «Майстер спорту СРСР». Було приємно дивитися, як зовсім маленькі хлопчики, розпашілі після тренування, прохали у тренера В. О. Терентьєва дозволу ще раз прийти в клуб.

Отже, якщо проаналізувати все побачене, то можна дійти такого висновку: там, де у дорослих є бажання, виховна і культурно-масова робота серед підлітків на належному рівні.

А от відповідальним особам з житлово- експлуатаційної контори № 1 міськвиконкому, житлово-комунальної контори тресту «Олександріяважбуд», житлово - експлуатаційної контори № 1 УЖКГ виробничого об'єднання «Олександріявугілля» слід частіше бувати в підпорядкованих їм позашкільних культурно-виховних закладах, на спортмайданчиках, суворіше контролювати їх роботу, зробити все, щоб становище, яке тут склалося, було виправлене.

Рейдова бригада:
Н. СОЛОВЙОВА — відповідальний секретар комісії в справах неповнолітніх міськвиконкому, Е. БУДАРНИЙ, І. ЛЕБІДЬ — члени міського штабу «Комсомольського прожектора», В. ДЕРУСОВ — кореспондент газети «Ленінський прапор».

ЛЕНІНСЬКИЙ ПРАПОР
3 стор. 17 вересня 1986 р.

«МІСТ ЧЕРЕЗ ЖИТТЯ» —

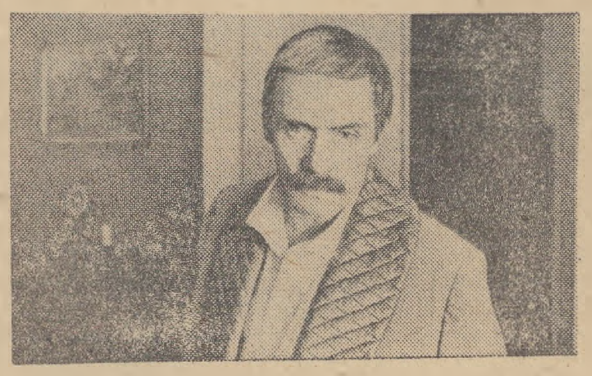

так називається новий двосерійний телевізійний фільм, зйомки якого закінчено на Київській ордена Леніна кіностудії художніх фільмів імені О. П. Довженка.

В основі сценарія — одноіменний роман Ігоря Малишевського.

Інженер-мостобудівник — представник дореволюційної технічної інтелігенції захоплено зустрічає грандіозні плани перших радянських п'ятирічок і стає активним учасником їх здійснення. Здійнялися вгору і вшир мости, зведені за його проектом. Тридцять три роки — третину сторіччя — було віддано улюбленій справі. А потім його повністю захопила нова галузь техніки — електрозварювання.

Нова історико-біографічна картина, створена довженківцями, розповідає про життя і творчий шлях видатного радянського вченого, організатора науки і педагога, академіка, Героя Соціалістичної Праці Євгена Оскаровича Патона.

У головній ролі знявся артист московського театру імені Євг. Вахтангова Олександр Філіппенко. В інших ролях — Ольга Гобзєва, Ірина Буніна, Володимир Горюшин, Микола Сектименко, Леонід Яновський, Режисер фільму — Олег Гойда, оператор-постановник— Вадим Ільєнко.

На знімку: кадр з фільму. В ролі Є. О. Патона артист московського театру імені Євг. Вахтангова Олександр Філіппенко.

Фото **Ю. Мосенжника.** (Фотохроніка РАТАУ).

С п о р т

Внесок олександрійців

У Львові проходила першість з легкої атлетики серед спортсменів 1969—1970 років народження.

Впевнено виступала збірна Кіровоградської області, до складу якої входили вихованці олександрійського тренера В. В. Гриценка першорозрядники Ю. Шаповалов та Л. Максимчук. Спортсмени Кіровоградщини посіли перше місце в командному заліку третьої групи, набравши 105 очок.

Лариса Максимчук вдало виступила на біговій дистанції 3000 метрів. З результатом 10 хвилин 14,1 секунди вона була третьою. На дистанції 1500 метрів спортсменка посіла одинадцяте місце.

Юрій Шаповалов виступав на дистанціях 1500 та 5000 метрів і на обох завоював восьмі місця.

Олександрійські легкоатлети зробили свій внесок у командну перемогу області.

С. БОНДАРЄВ.

⊙ Куточок філателіста

Родовід конверта

Конверт був провісником знаків поштової оплати і відкрив собою еру поштового обліку.

Найстарішим прототипом сучасного поштового (маркірованого) конверта можна вважати «обгортки де Віллайє», які застосовувались в XVII ст. у Франції. Де Віллайє, який відкрив приватне поштове підприємство в Парижі, застосовував їх для упаковування кореспонденцій. Припускають, що на обгортках була своєрідна емблема, що як би виконувала роль сучасної марки.

Перший конверт, як поштовий знак, введено в обіг значно пізніше, хоча він і випередив собою поштову марку. Він вперше з'явився в Новому Південному Уельсі (Англія). На ньому ще була відсутня марка, але був тиснений королівський герб, який ніби був знаком оплати послуг, зроблених державним поштовим відомством. В вартість таких конвертів включалась оплата поштових витрат.

Наступив знаменний момент в історії пошти — 1 травня 1840 р. На Лондонському поштампті надійшли в продаж перші англійські поштові марки. Одночасно заявили про себе і перші маркіровані конверти вартістю в 1 пенні і 2 пенса, відомі в філателістичній літературі як «конверти Малреді». На них надруковані марки, зроблені з гравюри, виконаної Вільямом Малреді. Правомірно вважати цей конверт родоначальником сучасних маркірованих конвертів, які видаються поштовими відомствами у всьому світі.

Цікаво, що така ж закономірність спостерігається і в історії нашої вітчизняної пошти. Відомо, що штемпельні конверти введені в Росії 1 грудня 1845 року, тобто за 12 років до появи першої російської поштової марки. До речі, для виготовлення останньої взяли кліше, яке було використано для друку конвертів, а перші пробні марки стали копією малюнка штемпелів конвертів зразка 1848—1849 рр.

Через 36 років після випуску першого поштового маркірованого конверта було видано перший комеморативний тобто присвячений якійсь визначній події маркірований конверт. В 1816 р. в США було випущено конверт з тисненим малюнком, приурочений 100-річчю американської Декларації незалежності. В наступні роки такі конверти стали випускати і в інших країнах.

В СРСР видання маркірованих конвертів відновлюється тільки в 1927 р., коли було випущено в поштовий обіг перший стандартний конверт на сіро-голубому папері з водяним знаком.

В 1931 р. Наркомпошгель видає невелику серію ілюстрованих конвертів, призначених для реклами інтуриста. В 1932—1935 рр. наше поштове відомство випускає в світ більшу партію (біля трьохсот сюжетів рекламних конвертів).

Починаючи з 1953 р. Міністерство зв'язку СРСР стало регулярно випускати художні маркіровані конверти, серед яких немало комеморативних. Тематика останніх досить різноманітна, і філателісти з охотою збирають їх. В нашій країні вже випущено більш як 15000 видів художніх і комеморативних конвертів.

О. ЛОЗОВИЙ.

На голубому екрані

СУБОТА, 20 ВЕРЕСНЯ

І ПРОГРАМА ЦТ

8.40 Прем'єра науково-популярного фільму «Дорогою відкриттів».
9.00 «Професія — слідчий». Художній телефільм. 4 серія. Частина 1.
10.00 «Здоров'я».
10.45 «Професія — слідчий». Художній телефільм. 4 серія. Частина 2.
12.10 Рух без небезпеки.
12.40 Грає Ю. Слєсарєв (фортепіано).
12.55 Для всіх і для кожного. Як зберегти врожай?
13.25 З творів Д. Шостаковича. Балет «Золотий вік». Фільм-вистава Великого театру Союзу РСР. У перерві — 14.30 Новини.
16.00 «Світ рослин».
16.45 Новини.
16.50 «Про час і про себе. Поетична антологія. Л. Мартинов.
17.05 Очевидне—неймовірне.
18.05 Вперше на екрані ЦТ. Художній фільм «Ескадрон гусарів летючих». 1 і 2 серії. В перерві —
19.30 Новини.
21.00 «Час».
21.40 В суботу ввечері. Мультфільми для дорослих «Мишко + Машка», «Історія одного злочину», «Савушкін, який не вірив у чудеса».
22.20 Концерт народної артистки Української і Молдавської РСР С. Ротару.
23.20 Новини.

ПРОГРАМА УТ

10.00 Новини.
10.20 Ритмічна гімнастика.
10.50 Концертний зал «Дружба». Виступ вихованців школи-студії ансамблю народного танцю Грузії «Фреска».
11.15 «З аквалангами до глибини віків».
12.00 Г. Данаїлов. «Осінь слідчого». Вистава. У перерві — 12.50 Новини.
14.05 Мультфільм «Про всіх на світі».
14.15 Програма Естонського телебачення.
15.35 Художній фільм «Попередження».
18.15 Грає оркестр народних інструментів Українського телебачення і радіо.
18.45 «Скарби музеїв України». І. Рєпін. «Запорожці пишуть листа турецькому султану».
19.00 Актуальна камера.
20.45 На добраніч, діти!
21.00 «Час».
21.40 Художній фільм із субтитрами «Право на постріл».
23.00 Новини.

II ПРОГРАМА ЦТ

8.00 Гімнастика.
8.15 Прем'єра науково-популярного фільму «Прощавай, старий сад».
8.30 Ритмічна гімнастика.
8.15 Музична передача «Ранкова пошта».
9.45 «На землі, в небесах і на морі».
10.15 Співає камерний хор «Аве сол».
10.50 «Наш дім».
11.40 «Межа можливого». Художній телефільм. 3 серія.
12.55 «Це ви можете».
13.40 Кінопанорама.
15.10 Вибрані сторінки світової культури. Російське мистецтво XVIII ст. Провінційний портрет.
16.05 Програма Сахалінської студії телебачення.
17.00 «Що таке цирк». Фільм-концерт.
17.40 «Раз, два — дружно!». Мультфільм.
17.50 «Музичні будинки Москви». В будинку М. Єрмолової.
19.20 «Про що шумить лісова тиша».
19.35 Виступ ансамблю народного танцю «Горець» Горського сільськогосподарського інституту.
20.00 Вечірня казка.
20.15 Чемпіонат СРСР з боротьби дзю-до.
20.50 «Ярославський портрет». Документальний фільм.
21.00 «Час».
21.40 «Два бійці». Художній фільм.
22.55 Новини.
23.00 Спортивна програма.

Редактор
М. НОВИКОВ.

ПОЗДОРОВЛЕННЯ

начальнику оперативно - виробничого ветеринарного контролю м'ясокомбінату ПУШКАРЕНКУ Л. П.

ШАНОВНИЙ ЛЕОНІД ПЕТРОВИЧ!

Поздоровляємо Вас з 50-річчям з дня народження. Бажаємо міцного здоров'я, щастя, довголіття та успіхів у праці.

АДМІНІСТРАЦІЯ.

Оголошення, довідки

ДО ВІДОМА НАСЕЛЕННЯ

В колгоспі «Червоний прапор» є в необмеженій кількості помідори, буряки столові, морква по державних цінах.

Бажаючі придбати овочі звертаються до бригадира городньої бригади Крячка А. К.

ПРАВЛІННЯ КОЛГОСПУ.

ПЛАВАЛЬНИЙ БАСЕЙН «ДЕЛЬФІН» ОГОЛОШУЄ КОНКУРСНИЙ НАБІР ВІДВІДУВАЧІВ З ПЛАВАННЯ НА 1986—1987 НАВЧАЛЬНИЙ РІК.

В дитячо-юнацьку спортивну школу — учнів 1—4 класів.

В абонементні групи загальної фізичної підготовки—учнів 5—10 класів.

В абонементні групи загальної фізичної підготовки—з 18 років і старші.

В абонементні групи «Здоров'я» — 45 років і старші.

В абонементні групи «Здоров'я» — для занять в тренажорному залі.

В орендні групи колективів фізкультури підприємств, навчальних закладів, організацій та ін.

В орендні групи колгоспів, радгоспів (в тому числі підшефних шкіл).

В абонементні групи ритмічної гімнастики — 14—17 років, та 18—30 років.

Відвідувачі, які не вміють плавати, приймаються в першу чергу.

Вартість дитячого абонементу 3 крб., дорослого —6 крб. на місяць.

Орендна плата підприємствам 6 крб. в годину за доріжку.

Необхідний медичний огляд проводиться лікарями басейну, працює консультаційний пункт з фізичної культури та спорту.

За довідками звертатися в плавальний басейн «Дельфін» або по телефону 2-43-62.

АДМІНІСТРАЦІЯ.

ОЛЕКСАНДРІЙСЬКОМУ АВТОТРАНСПОРТНОМУ ПІДПРИЄМСТВУ № 10011 ПОТРІБНІ НА ПОСТІЙНУ РОБОТУ:

водії, які мають категорію «Д» для роботи на автобусах по місту,

водії-гонщики, які мають 1 рік безперервного водійського стажу з наступною перепідготовкою на категорію «Д»,

кондуктори,
контролери автобусів на лінії,
токарі,
газоелектрозварювальники,
слюсар по ремонту автомобілів,
диспетчер по розробці шляхової документації,
робітниці лазні,
робітниця складу.

Водії, кондуктори, контролері забезпечуються форменим одягом. Робітники забезпечуються пальним на пільгових умовах.

Одинокі забезпечуються гуртожитком.

Проїзд на роботу і в зворотному напрямку за рахунок підприємства. У віддалені пункти в нічний період роботи розвозить черговий автобус.

За довідками звертатись на адресу: м. Олександрія, вул. Свердлова, 43, відділ кадрів АТП № 10011 телефон 2-07-68. **Адміністрація.**

Загублений атестат училищем № 13 на ім'я Сьоміна Юрія Анатолійовича, вважати недійсним.

«ЛЕНИНСКОЕ ЗНАМЯ» — орган Александрийских городского и районного комитетов Компартии Украины, городского и районного Советов народных депутатов Кировоградской области (выходит на украинском языке).

АДРЕСА РЕДАКЦІЇ:
317900, м. Олександрія,
вул. Шевченка, 74.

ТЕЛЕФОНИ: редактора — 2-23-45, відділів: партійного життя — 2-24-33, промисловості—2-36-63, сільського господарства—2-27 93, відповідального секретаря — 2-35-63, відділу листів — 2-01-43, приймальні — 2-22-32, бухгалтера — 2-27-93.

Спосіб друку високий. Газету виготовили поліграфісти: лінотиліст В. І. Столбаненко, складачі В. Є. Приходько, М. Г. Матюшенко, друкар О. Д. Кучеренко.

Олександрійська міська друкарня Кіровоградського облуправління у справах видавництв, поліграфії і книжкової торгівлі. м. Олександрія, вул. Шевченка, 81.
Індекс 62065. Телефони: 2-31-35, 2-34-70. Тираж 28180. Обсяг 1 друк. арк. Зам. № 7535.

ПРОЛЕТАРІ ВСІХ КРАЇН, ЄДНАЙТЕСЯ!

ГАЗЕТА НАГОРОДЖЕНА ПОЧЕСНОЮ ГРАМОТОЮ ПРЕЗИДІЇ ВЕРХОВНОЇ РАДИ УРСР

Ленінський ПРАПОР

ОРГАН ОЛЕКСАНДРІЙСЬКИХ МІСЬКОГО ТА РАЙОННОГО КОМІТЕТІВ КОМПАРТІЇ УКРАЇНИ, МІСЬКОЇ ТА РАЙОННОЇ РАД НАРОДНИХ ДЕПУТАТІВ КІРОВОГРАДСЬКОЇ ОБЛАСТІ

Вересень
19
П'ятниця
1986
№ 150 (10458)
Ціна 3 коп.
Газета виходить у вівторок, середу, п'ятницю, суботу.

ГАЗЕТА ВИДАЄТЬСЯ З 26 БЕРЕЗНЯ 1919 РОКУ

ПЕРЕБУДОВУВАТИ РОБОТУ НА МІСЦЯХ

З пленуму райкому комсомолу

Відбувся черговий пленум районного комітету комсомолу. З доповіддю на ньому «Про завдання комсомольських організацій району по виконанню рішень червневого (1986 р.) Пленуму ЦК КПРС» виступив перший секретар районного комітету ЛКСМ України Г. О. Недобиткін.

Доповідач підкреслив, що вирішальним етапом реалізації стратегічних установок партії, вироблених XXVII з'їздом КПРС, стане дванадцята п'ятирічка. Державний план на яку схвалив червневий (1986 р.) Пленум ЦК КПРС.

В районі, як і в цілому по країні, намітились позитивні тенденції розвитку більшості галузей народного господарства. Вони пов'язані з сумлінним трудом робітників, колгоспників, всіх молодих людей. Стабільніше працюють промислові підприємства, підприємства торгівлі, побуту.

Однак окремі колективи перебудовуються на інтенсивний шлях розвитку повільно. Практично не вивільняється чисельність робітників, зайнятих ручною працею на елеваторі, цукрозаводі, міжгосподарській пересувній механізованій колоні.

Нинішній рік для кожного члена ВЛКСМ є серйозним і відповідальним екзаменом. Вся робота молоді проходитиме під знаком підготовки до чергового XX з'їзду Ленінського комсомолу, який відбудеться в рік 70-річчя Великого Жовтня.

Приємно, що комсомольці і молодь району подають приклади ударної праці. Серед ініціаторів соціалістичного змагання тракторист колгоспу імені Свердлова Олександр Філімонов, водій ремонтно-транспортного підприємства РАПО Олег Разуваєв, доярка колгоспу імені Леніна Ольга Землянська та інші.

Перевіркою готовності молоді до високопродуктивної праці стали нинішні жнива. В єдиному строю з ветеранами йшли молоді хлібороби брати Василь і Віктор Оксамитні з радгоспу «Більшовик», Григорій Сарана з колгоспу імені Калініна, Микола Швець з колгоспу імені Фрунзе та багато інших.

Поряд з позитивними прикладами в роботі комітетів комсомолу є істотні недоліки. В окремих з них ще не відповідає вимогам організація соціалістичного змагання, при підбитті його підсумків допускається формалізм. А відділ комсомольських організацій райкому ЛКСМ України недостатньо надає допомогу на місцях.

Здійснюючи перебудову соціалістичного змагання, комітети комсомолу повинні сконцентрувати увагу на підвищення продуктивності праці. На жаль, не досягли рівня минулого року по цьому показнику на цукрозаводі, елеваторі, в Користівському хлібоприймальному підприємстві.

Невирішеним залишається в районі питання шефства комсомолу над галуззю тваринництва. Не на висоті ще раціоналізаторська і винахідницька робота молоді. До науково-технічної творчості в колгоспах і радгоспах залучено всього 6 процентів юнаків і дівчат.

Як відомо, напередодні XX з'їзду ВЛКСМ і XXV з'їзду ЛКСМ України пройдуть звітно - виборні збори, конференції в районних, міських і обласних комсомольських організаціях. Перед їх проведенням необхідно організувати співбесіди і атестацію всіх категорій комсомольських кадрів і активу. Членам і кандидатам в члени райкому комсомолу, членам ревізійної комісії слід прозвітувати в своїх організаціях про зроблену роботу. В ході звітів і виборів потрібно глибоко проаналізувати усі промахи й недоліки, добитися, щоб ватажками первинних комсомольських організацій стали ініціативні юнаки і дівчата, які уміють працювати по-новому.

В обговоренні доповіді взяли участь секретар комсомольської організації колгоспу «Заповіт Леніна» Галина Кравчук, агроном виробничого об'єднання «Сільгоспхімія» Сергій Кривошей, головний зоотехнік радгоспу «Більшовик» Валерій Вавілін, вчитель Недогарської восьмирічної школи Віктор Демидчик, вихователь дитсадка колгоспу «Прогрес» Тетяна Клименко та інші.

В роботі пленуму взяли участь і виступили з промовами секретар обкому комсомолу Н. Н. Ангелуца та перший секретар райкому Компартії України Ю. Г. Целих.

Осіннє поле кличе хлібороба



Комуніст Анатолій Олександрович ПІКУЩИЙ в колгоспі «Прогрес» обслуговує поливні системи городньої бригади. Під час жнив комбайном СК-5 збирав ранні зернові культури, а коли настала осінь — допомагає збирати врожай насіння соняшнику. В ці дні екіпаж комбайна СК-5, в якому працює А. О. Пікущий, йде в авангарді соціалістичного змагання.

Фото М. Пальчика.

На честь передовиків

На соняшниковій плантації колгоспу «Перемога» кілька днів підряд не стихає рокіт моторів чотирьох зернозбиральних комбайнів. Сумлінна праця механізаторів дає бажані наслідки: вони завершують збирати врожай.

В роботі відзначаються комбайнери бригади № 2, ветерани колгоспного виробництва Володимир Іванович Каратніченко та Іван Іванович Левицький, які зібрали соняшник у своєму відділку і надають допомогу колегам першої тракторної бригади.

Серед бодіїв господарства добре зарекомендував себе Василь Іванович Різниченко. Він один встигає відвозити насіння на тік від двох комбайнів. На його рахунку є більше 4000 центнерів насіння.

На честь правофлангових соціалістичного змагання біля контори колгоспу на флагштоці піднято прапор трудової слави.

Л. САВІН,
позаштатний кореспондент.

Зведення

про хід збирання насіння соняшнику в колгоспах і радгоспах району станом на 17 вересня 1986 року (в процентах до плану):

ім. В. Ульянова	100
«Росія»	100
Цукрокомбінат	100
Радгосп-технікум	100
ім. Фрунзе	97
«Червоний прапор»	95
ім. Петровського	94
«Україна»	93
«Маяк»	84
ім. Шевченка	81
«Більшовик»	78
ім. Свердлова	77
«Перемога»	76
ім. Кірова	71
«Ленінським шляхом»	71
ім. Димитрова	68
ім. Карла Маркса	64
Кінзавод	51
«Прогрес»	50
«Прапор комунізму»	47
ім. Енгельса	47
ім. Леніна	44
«Шарівський»	33
ім. Калініна	30
ім. Гагаріна	25
«Заповіт Леніна»	20
По району	**71**

Під гострим кутом

«Овочеві» проблеми

Суботній ранок. До контори колгоспу «Прапор комунізму» один за одним під'їжджають автобуси з міста. Вони підвозять робітників, що поспішають надати допомогу на збиранні овочів.

На десятках гектарів колгоспного поля визрів хороший урожай городини. Рясно вродили, зокрема, помідори. Багато докладено людських старань, щоб одержати такий урожай. Значну допомогу надали колгоспу трудівники районного інформаційно-обчислювального центру, районного відділу соціального забезпечення, райфінвідділу та інших організацій.

До контори прибув ще один автобус. Це приїхали шефи з заводу «Автоштамп». Їх зустріла агроном-овочівник В. П. Зінішина. Через кілька хвилин автобус уже поспішав на плантацію. Тут працювали кілька жінок. Це були Одарка Андріївна Крутько, Надія Сергіївна Новикова, Марія Данилівна Чайка, Тетяна Федорівна Юраш — колгоспні пенсіонери. Вже не один рік у напружену пору вони, незважаючи на роки, виходять працювати на городню ниву.

— Чудові помідори визріли, — похвалилася О. А. Крутько. — Хотілося б, щоб всі потрапили на бази, в магазини міста, а отже, до столу трудящих. Та шкода, що багато городини гине, губиться.

Згодом ми самі в цьому переконалися. Ящиків було обмаль. Та й ті здебільшого розшарпані, діряві. Коли їх наповнили, помідори через великі щілини розсипалися на землю. Виділили двох робітників на ремонт тари, та не було під руками дерев'яних планок.

— З ящиками у нас проблема, — зітхнула В. П. Зінішина. — Багато їх не вистачає. Тривожило агронома і те, що городину здавати важче, чим її виростити. Магазини міста останнім часом помідорів не приймають, хоч вони відмінної якості. Користівська овочева база бере тільки зелені помідори. А куди ж дівати стиглі?

Вихід було знайдено. Колгоспні машини повезли помідори на Знам'янку, може там візьмуть їх для реалізації. Та кому від цього легше? За таку далеку дорогу чимало помідорів поб'ється. Та й з пальним у колгоспі сутужно.

Нам, робітникам, добре відомо, що і в Олександрії хороші помідори мають збут. Шкода тільки, що торговельники міста недостатньо проявляють турботи про забезпечення городян овочами. У свій час у нас були збудовані чудові овочеві будиночки, де було зручно придбати дари поля. Зараз же і в павільйонах не завжди є в продажу свіжі якісні овочі.

П. ПІСКУНЕНКО,
робітник заводу «Автоштамп».

У Раді Міністрів СРСР

Рада Міністрів СРСР постановила перенести день відпочинку з суботи 4 жовтня на понеділок 6 жовтня 1986 року. Вважати суботу 11 жовтня 1986 р. робочим днем.

Не використаний робітниками і службовцями день відпочинку 11 жовтня 1986 р. приєднується до їх щорічної відпустки, з оплатою в тому ж порядку, в якому оплачуються дні відпустки.

У партійних організаціях республіки

Дати простір ініціативі

Перебудова справа колективна. Така вимога партії. Тепер треба повсюдно і реально, підкреслювалось у промові Генерального секретаря ЦК КПРС М. С. Горбачова на нараді активу Хабаровської крайової партійної організації, забезпечити участь народу в розв'язанні питань на виробництві, в розв'язанні міських, обласних, крайових проблем, та і в цілому суспільства.

Це, природно, вимагає від партійних організацій особливо чуйно, уважно ставитись до пропозицій і зауважень трудящих. Важливо прислухатись до думки кожного, швидко і правильно оцінити нову ідею, здійснити задумане.

В цьому плані корисним є досвід парткому колгоспу імені Енгельса Новопсковського району Ворошиловградської області. Жодна пропозиція або критичне зауваження не залишаються тут без уваги.

— У нас всі вони беруться на облік, узагальнюються, визначаються строки виконання і виконавці. Хід виконання розглядається на партійних зборах, — розповів голова колгоспу І. І. Запорожець. — У разі необхідності розробляємо додаткову програму дій. Тобто, щоразу ми прагнемо забезпечити діловий підхід до пропозицій і зауважень, застерегти від пустої балаканини, добитися конкретних результатів.

Так поставилися, зокрема, до пропозиції, яка надійшла в партком, — створити можливості для переходу на інтенсивну відгодівлю тварин на промисловій основі. Питання обговорили на загальноколгоспних партійних зборах, готуючи які, партком з допомогою свого активу зробив аналіз економіки, вивчив думку керівників, спеціалістів, рядових трудівників — якими силами і засобами без зайвих затрат розв'язувати завдання.

Таким чином, на зборах було визначено конкретну програму дій. Виконуючи її, трудівники колгоспу вдосконалили технологію дворазової годівлі тварин із збагаченим деталізованим раціоном (тепер до складу кормосуміші замість шести компонентів входять двадцять).

В арсеналі тваринників з'явився цілий ряд прийомів підвищення поживності кормів за допомогою фізіологічного, хімічного і біологічного впливу. Який з них використовувати в кожному випадку — визначають спеціалісти. Але додержується головне — турбота про тварин, як в домашніх умовах.

Нова технологія дала змогу запровадити двозмінну роботу на відгодівельному комплексі і гарантований вихідний для працівників у неділю. Оператор відгодівлі Л. П. Приколота, завідуючий фермою Ф. Я. Роменський, телятниця В. Л. Дорошенко та інші члени КПРС звернулися в партком з пропозицією розробити умови заохочення сумлінних, а для бракоробів — заходи покарання карбованцем. До їх думки прислухались. Разом з профспілковою організацією вдосконалили використання моральних і матеріальних стимулів. З'явилися, зокрема, талони якості. Вони видаються тут кожному працівникові. В разі порушення технологічного ритму працівник позбавляється частини додаткової оплати за тиждень, місяць, рік. А вона в колгоспі висока: на карбованець авансу люди одержують карбованець доплати в кінці року. Крім цього, в умовах матеріального заохочення затверджено щомісячну премію 30 карбованців за додержання культури виробництва.

Нині в колгоспі середньодобовий приріст ваги в більш як 16-тисячному стаді бичків становить близько кілограма на голову. Це дало змогу значно скоротити строки відгодівлі й одержати в нинішньому році від тваринництва близько трьох мільйонів карбованців прибутку.

Звичайно, процес утвердження нового господарського мислення тільки почався. Справа це непроста. І тим активніше вона піде, чим уважнішими будуть комуністи до пропозицій трудящих, чим вищою буде ініціативність кожного.

Л. ТКАЧЕНКО,
кор. РАТАУ.
Ворошиловградська обл.

НА ВАХТІ П'ЯТИРІЧКИ

Вихідна сировина—нафта

Ленінград. Сплави легких металів, вихідною сировиною для яких стала нафта, одержано на дослідному виробництві Всесоюзного інституту алюмінієвої, магнієвої та електродної промисловості. Нафта використовується як постачальник ванадію та інших цінних легуючих добавок.

Тепло в подвійній упряжці

Харків. «За сумісництвом» почала працювати і за котельну одна з обертових печей на Балаклійському цементно - шиферному комбінаті. Пущено змонтовану на ній установку по використанню вторинного тепла, що утворюється при випалюванні сировини.

Такі установки здатні зекономити багато тонн палива, що йдуть у котельні. В нинішній п'ятирічці ними намічено обладнати ще 30 печей цементних підприємств.

Добрива в капсулах

Гомель. Підвищити врожайність зернових хліборобам колгоспу «Перемога» Житковицького району допомогли вчені. Вони порадили землеробам застосувати добрива в капсулах. Такі вітаміни полів містять усі необхідні для рослин елементи. Завдяки їх використанню в господарстві одержали прибавку зерна майже по 10 центнерів на гектарі. Розробку вчених рекомендовано в промислове виробництво.

(ТАРС—РАТАУ)

Кращий за професією

Степан Вікторович ЯКИМЕНКО в складальному цеху авторемонтного заводу трудиться на ремонті коробок переміни швидкостей автомобілів МАЗ-500. Змінні завдання виконує на 115—120 процентів. Йому присвоєно почесне звання «Кращий за професією».

Степан Вікторович активний раціоналізатор. Він член групи народного контролю.

Трудові здобутки ветерана відзначено нагрудним знаком «Ударник 11-ї п'ятирічки». Його ім'я занесене в Книгу трудової слави заводу.



Слідами наших виступів

«ЧИ ГОТОВІ ФЕРМИ ДО ЗИМИ»

У передовій статті, яку було надруковано в нашій газеті 22 серпня під таким заголовком, писалося, що в ряді господарств району не поспішають з підготовкою ферм до зими. Зокрема, на молочнотоварному комплексі колгоспу імені Фрунзе територія заросла бур'янами, корпуси не очищені від гною, вікна, двері, годівниці ніхто не ремонтував.

На виступ газети голова колгоспу І. В. Калантаєвський повідомив редакції, що згадану передову статтю обговорено на розширеному засіданні правління. Критику визнано правильною.

За допущені недоліки в роботі ветфельдшеру П. І. Кліщевському та інженеру-будівельнику М. О. Романенку вказано.

Нині на всіх фермах працюють ремонтні бригади. На молочнотоварному комплексі всі корпуси закріплено за спеціалістами господарства, які несуть повну відповідальність за їх підготовку до зими. Більшість приміщень вже готова до прийому тварин на стійло.

На комплексі відремонтовано червоний куток, де є телевізор, свіжі газети і журнали. Для тваринників працює їдальня. Незабаром стане до ладу будинок тваринника з кімнатою відпочинку, перукарнею, магазином, профілакторієм та басейном.

ПРО СКАСУВАННЯ ЛІТНЬОГО ЧАСУ

Державна комісія єдиного часу і еталонних частот СРСР сповіщає, що з 28 вересня 1986 року на всій території Радянського Союзу скасовується літній час. Скасування літнього часу відбувається о 3 годині 28 вересня 1986 р. переведенням годинникової стрілки на 1 годину назад.

(ТАРС).

Рейд народних контролерів

Як зимуватиме худоба

На календарі середина вересня. Стоять теплі погожі дні, а осінь вже заявляє нічною прохолодою. У трудівників села гаряча пора. Вони поспішають вчасно завершити осінній комплекс польових робіт. Та в напружений час в багатьох господарствах району не випускають з поля зору і невідкладні справи по підготовці громадського тваринництва до наступної зимівлі.

Протягом всього літа і нині ведуться ремонтні роботи на молочнотоварній фермі № 1 колгоспу «Прогрес». Правління господарства, очолюване В. Г. Півняком, завідуючий фермою Б. Г. Бянкін, забезпечують належну організацію роботи ремонтників.

Поряд з тваринницьким містечком вишикувалися скирти соломи, сіносховище, силосні споруди.

Здавалося, все гаразд. Та коли зайшла мова про водопостачання, завідуючий фермою занепокоївся:

— Це у нас найболючіше місце. Мережа водогону стара, насоси малопотужні. Води не вистачає, щоб вдосталь напоїти худобу.

Дійсно, підстави для тривоги досить серйозні. Правлінню колгоспу необхідно вжити термінових заходів щодо ремонту водогону. Не повинні стояти осторонь цієї справи відповідні служби та працівники ремонтно - транспортного підприємства РАПО.

— Нинішнього року ми краще готуємося до зими, ніж у минулі, — говорить старша доярка Г. І. Герасимчук. — Про теплу зимівлю для худоби всі дбають. Це добре. А от про те, щоб і людям було затишно, руки не доходять. Багатьом тваринникам досі не завезено палива на зиму.

Цей докір слід адресувати комітетові профспілки і правлінню колгоспу. Це їх невідкладний обов'язок забезпечити вугіллям сім'ї тваринників.

Зовсім іншу картину побачила рейдова бригада, побувавши на комплексі колгоспу імені Леніна. У 12 корпусах тут має утримуватися 1500 голів великої рогатої худоби. Дев'ять з них вважають готовими до зими. Однак це далеко не так. Наприклад, у відремонтованому, щойно побіленому чотирирядному корівнику не обладнано електроосвітлення, не встановлені автонапувалки, в іншому — не полагоджені годівниці, в третьому не приведені в порядок вікна. Завідуючий фермою М. І. Перкін вважає, що це все дрібниці і їх усунути встигнуть до настання холодів. Та чи ж вистачить часу?

Напевне, з таких же міркувань, що зима ще далеко, зволікається реконструкція корпусу № 5. У двох корівниках не встановлені транспортери для видалення гною. А чи ж будуть вони взагалі обладнуватися, невідомо.

По розкиданих біля приміщень купах кукурудзяного бадилля можна зробити висновок, що в колгоспі недбало ставляться до кормів. Подрібненим кукурудзинням заповнені годівниці, корови його не їдять, вигортають на настили. Як видно, керівники ферми, працівники зоотехнічної служби не дбають про підготовку кормів до згодовування, не ведуть обліку своєї продукції і кормодобувники. Як наслідок, пускають на вітер громадське добро.

Нічим іншим, як пасивністю з боку групи і постів народного контролю можна пояснити причини випадків такої безгосподарності.

У колгоспі «Росія» явно не відчувають наближення осені. Тут тільки недавно розпочали підготовку тваринницьких приміщень до зимівлі худоби і свиней. У двох свинарниках, наприклад, не побілено станки. Настили, проходи потребують ремонту, вікна ще з минулої зими забиті поліетиленовою плівкою, заснована павутиною.

Напевне, ніде буде зимувати й телятам, бо до приміщення, де їх мають розмістити, ще ніхто й пальцем не доторкнувся.

Так працюють господарники. Не краще діє і комітет профспілки. Він не виявляє справжньої турботи про людей. Червоний куток як слід не обладнаний, побутових приміщень немає. А де ж тваринникам відпочивати, коли на дворі тріщатимуть морози, де помитися, прийняти їжу.

Час вимагає прискорити підготовку тваринницьких приміщень до зими. Адже незабаром наступлять холоди, і худобу треба ставити в приміщення. Питання ремонту ферм, витрачання кормів повинні взяти під неослабний контроль народні дозорці згаданих колгоспів. Є всі можливості зустріти зиму у всеозброєнні, успішно провести зимівлю в тваринництві, виконати плани виробництва продукції. Лише треба проявити господарський підхід до справи, високу організованість. У кожному господарстві розроблені заходи по підготовці до зими. Вони повинні безумовно виконуватися.

Рейдова бригада:

О. ЛІБ — старший зоотехнік РАПО, позаштатний інспектор районного комітету народного контролю, С. ЩЕРБИНЕНКО — член районного комітету народного контролю, Л. ФІЛОНЕНКО — старший зоотехнік-селекціонер міжрайплемоб'єднання.

Перевіряємо виконання взятих зобов'язань

За справною цифрою

У першому році XII п'ятирічки залізничники вантажно - транспортного управління виробничого об'єднання «Олександріявугілля» поставили за мету знизити простої вагонів проти норми на 0,1 години, одержати економію від зниження собівартості перевезення вантажів 7 тисяч карбованців і скільки ж надпланових прибутків.

Як бачимо, колектив прагне господарювати краще, добитися якісних зрушень у роботі, щоб досягти вищих результатів при менших затратах. Саме цього і вимагає стратегія нинішньої п'ятирічки — п'ятирічки прискорення виробництва. Отже, курс взято вірний.

Чим ближче фініш року, тим глибший аналіз роботи ведуть в управлінні. Щоб краще бачити «плюси» і «мінуси», вчасно усунути ті чи інші недоліки, напружити сили. Показники свідчать, що досягнуто певних успіхів за минулі вісім місяців. Так, підвищено проти завдання на 1,1 процента продуктивність праці. План по перевезенню вантажів виконано на 100 процентів. Від зниження собівартості перевезень одержано 18 тисяч карбованців економії. Надпланові прибутки становлять 19 тисяч карбованців. Простій кожного вагона на під'їзних коліях скорочено проти норми на 0.1 години. Завдяки цьому середньозмінна продуктивність локомотивів підвищилася на 1,1 процента проти нормативу.

Дбають транспортники і про економію у великому й малому. Уже виконано річне зобов'язання по економії електроенергії (11 тисяч кіловат-годин). Заощаджено понад 47 тонн дизельного палива, що значно більше зобов'язань.

Здавалося б, підстав для занепокоєння немає. А все ж сьогодні залізничники не задоволені своєю роботою, бо працюють далеко не в повну силу. Обсяг вантажоперевезень помітно зменшився. Наприклад, за перший квартал року було перевезено понад план 190 тисяч тонн вантажів, а зараз ця цифра ніби розтанула. Чому? Бо підводять транспортників суміжники. Так, тільки брикетна фабрика «Димитровська» у серпні відвантажила у вагони лише трохи більше половини передбаченої завданням продукції. А це ж оті недовезені тисячі тонн вантажів, що були закладені у плані залізничників.

Якщо ж не виконується план, то одразу знижуються й інші економічні показники. Це ставить під загрозу зриву виконання колективом управління не тільки взятих зобов'язань, а й річної програми.

Все ж і в такій ситуації ніхто не опускає рук. Люди стараються поліпшити справу. Наявні вантажі спішать перевезти, або швидше доставити своїм численним замовникам. Високих результатів добиваються у змаганні машиніст тепловоза М. В. Солдатенко, складач поїздів В. Д. Бугайченко, монтер колії Г. О. Гламазда. Нещодавно вони були нагороджені Почесними грамотами Мінвуглепрому СРСР. А машиніст тепловоза Л. В. Кириченко та монтер колії С. В. Сорока нагороджені знаками «Відмінник соцзмагання міністерства».

Загін передовиків виробництва чималий. Це, зокрема, машиніст тепловоза В. В. Колісник, складач поїздів В. Л. Лобанов, монтери колії М. В. Скрипник, В. Д. Литвин та інші. В управлінні є на кого рівнятися, є з кого брати приклад.

Однак поки що не перевелися і порушники трудової дисципліни. З початку року допущено 18 прогулів. По кілька днів прогуляли робітники М. С. Мішін, О. О. Чумаченко, який за хуліганство був засуджений на 15 діб. Зрозуміло, що винні понесли відповідне покарання. Однак наведені факти свідчать, що з дисципліною ще не все гаразд. А в зобов'язаннях колектив намітив добиватися відмінної трудової дисципліни.

Втрати часу через прогули і відпустки з дозволу адміністрації зменшилися проти попереднього на третину. Однак сьогодні питання стоїть так, щоб звести їх нанівець. Господарювати добре, значить працювати з повною віддачею кожному без винятку. Бо загальний успіх залежить від кожного. Тож і дбати про нього треба всім.

Громадська оглядова бригада: Г. ЧАЛИЙ — голова комітету профспілки, Г. КАЛЬЧЕНКО — начальник відділу праці і зарплати, К. ШЕЛУНЦОВА — інспектор по кадрах, А. НАТАЛЬЧЕНКО — позаштатний кореспондент «Ленінського прапора».

З глибини століть — у майбутнє



Київ. У сиву давнину сягають джерела Троєщини — селища на березі річки Десенки і протоки Чорторий. У його околицях знайдено сліди стоянок епохи неоліту. В часи Київської Русі тут була заміська князівська резиденція із замком і угіддями.

Минали-летіли роки і століття, лишалась звичайним селом Троєщина...

Нині це — північно-східна околиця столиці України. П'ять років тому тут на намивних територіях, на площі понад 3 тисячі гектарів, почалось будівництво найбільшого в Києві масиву — на 300 тисяч жителів.

Забудова масиву-гіганта провадиться в три етапи. Наближається до завершення перший з них. Близько 100 тисяч чоловік вже живуть на Троєщині.

Тут, на древній землі, знаходять своє втілення містобудівні ідеї майбутнього, чітко вимальовуються контури міста XXI століття.

Одночасно з спорудженням житла в мікрорайонах масиву ведеться будівництво соціально - культурних об'єктів — шкіл, дитячих комбінатів, кінотеатрів, підприємств торгівлі.

На знімках: вгорі — новоселя Троєщини — подружжя Раїса Яківна і Юрій Павлович Цимбали з дітьми; внизу — в одному з мікрорайонів Троєщини.

(Фотохроніка РАТАУ).

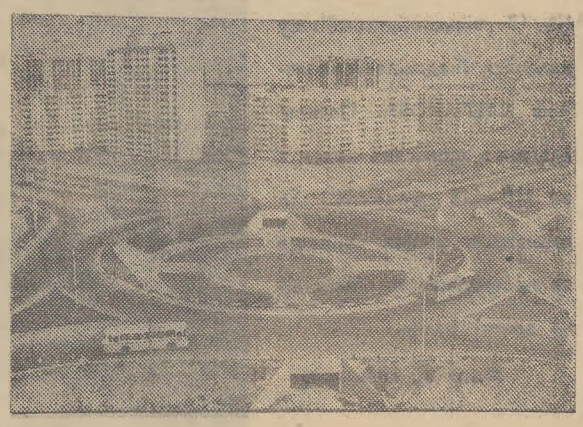

Чуйність

Нашій мамі, Тетяні Афанасіївні Давидовій, колишній колгоспниці 83 роки. Вона часто хворіє. Ось і недавно стався сердечний приступ. На допомогу прийшов лікар-терапевт міської лікарні № 3 Іван Іванович Пилипенко. Він надав необхідну медичну допомогу, назначив лікування, відвідував маму кожного дня до повного видужання.

Іван Іванович чуйна і добра людина. Він старається зробити все, щоб допомогти перебороти хворобу.

Сім'я МЕНШИХ.

Так працювали будівельники

Підбито підсумки роботи будівельних організацій міста за 8 місяців 1986 року (перша графа — виконання плану будівельно-монтажних робіт по генпідряду, друга — власними силами в процентах):

Будівельне управління № 3	103,5	96,7
Житлово-комунальна контора	100	100
Управління механізації	97,5	97,5
Будівельне управління № 4	95,8	90,1
Монтажне управління	94,2	92,5
Будівельне управління № 5	80,7	79,4
По тресту «Олександріяважбуд»	**93,7**	**96,6**
Розрізобудівельне управління № 2	75,3	63,5
Розрізобудівельне управління № 4	55,8	55,8
Розрізобудівельне управління № 3	52,8	62,8
По тресту «Олександріярозрізобуд»	**66**	**61,1**
По місту	**82,2**	**78,7**
Спеціалізоване управління № 557	104,6	104,7
Геологорозвідувальна експедиція	103,4	103,4
Рембудуправління облрембудтресту	98,9	99,2

Роботою будівельників жодного управління (крім БУ-3) не можна задовольнитися, бо вони не виконують планів. Навіть зараз, коли тривалий час стоїть сприятлива погода, будівельники працюють значно нижче своїх можливостей.

З початку року по тресту «Олександріяважбуд» недовиконано робіт по генпідряду на 1 мільйон 760 тисяч карбованців, власними силами — на 911 тисяч карбованців.

Ще більше відставання допускають будівельники тресту «Олександріярозрізобуд». Їхній борг за вісім місяців становить 3,6 мільйона карбованців. Зокрема, тривожить становище на спорудженні пускових об'єктів на майбутньому розрізі «Костянтинівський». Тут плани робіт виконуються лише наполовину, а то й на третину. Розрізобудівельники, на жаль, нічого не роблять для прискорення.

Куточок передплатника

І швидко, і якісно

Завершено передплату на періодичні видання наступного року на теплоелектроцентралі № 1—2. За дорученням парторганізації очолювала цю важливу ділянку ідеологічної роботи комуніст В. М. Бодюл. У неї були надійні помічники на кожній виробничій дільниці.

На початку передплати проведено нараду громадських розповсюджувачів перед кожним з них поставлено конкретне завдання. Члени партбюро систематично цікавилися ходом передплати, при потребі надавали допомогу громадським розповсюджувачам. Першими завершили передплату член КПРС О. Я. Шкуренко в електроцеху № 1, комсомолка Людмила Безкоровайна в турбінному цеху № 2, Н. Г. Нечепоренко в цеху паливоподачі.

Приємно відзначити, що на наступний рік працівники теплоелектроцентралі уже передплатили на 464 примірники газет і журналів більше, ніж одержують нині. Зріс попит на газети «Правда», «Труд», «Комсомольская правда», «Ленінський прапор», деякі журнали.

Л. ЛУК'ЯНЕЦЬ.

Ф. СП-1

Министерство связи СССР
«Союзпечать»

АБОНЕМЕНТ на газету / журнал — 62065 (индекс издания)

Ленінський прапор (наименование издания) — Количество комплектов: 1

на 1987 год по месяцам: 1 | 2 | 3 | 4 | 5 | 6 | 7 | 8 | 9 | 10 | 11 | 12

годовая

Куда _____ (почтовый индекс) _____ (адрес)

Кому _____ (фамилия, инициалы)

ДОСТАВОЧНАЯ КАРТОЧКА

ПВ | место | лит. | на газету / журнал — 62065 (индекс издания)

Ленінський прапор (наименование издания)

Стоимость подписки | переадресовка | 5 руб. 40 коп. ..... руб. ..... коп. | Количество комплектов: 1

на 1987 год по месяцам: 1 | 2 | 3 | 4 | 5 | 6 | 7 | 8 | 9 | 10 | 11 | 12

годовая

Куда _____ (почтовый индекс) _____ (адрес)

Кому _____ (фамилия, инициалы)

ШАНОВНІ ПЕРЕДПЛАТНИКИ!

Для Вашої зручності друкуємо абонемент на передплату газети „Ленінський прапор" Вам залишається вирізати його, написати адресу і звернутися до громадського розповсюджувача преси або у найближче відділення зв'язку.

Через 50 років

Цього дня ми чекали з нетерпінням. Через 50 років зустрілися випускники Косівської школи. З хвилюванням заходимо в клас, як і в тому далекому 1936 році сідаємо за парти.

Кожен з нас розповів, як прожив ці роки, які зміни сталися. На нашу долю випала війна. Багато однокласників були на фронті, деякі брали участь в діяльності підпільної організації. Спогадами поділилися підпільники Людмила Діброва, Майя Савченко, Ольга Олійник, Михайло Варава.

Хвилиною мовчання ми вшанували пам'ять загиблих Марії Мікізіль, Андрія Варави, Ніни Синицької, Тимофія Коритька, Миколи Авраменка, Миколи Медведєва, Івана Медведєва та інших, які віддали життя за наше щасливе сьогодення. Ми поклали квіти до підніжжя пам'ятника, що височить в центрі села.

Оглянули село, його новобудови. Ось і школа, де ми зустрілися, відкрилася недавно. Привітно зустрічає вона гостей. Світлі класи, добре оформлені кабінети. Ми 50 років тому навіть уявити собі не могли таку розкіш. Неподалік від школи будинок культури, в ньому відкрито музей, де зібрано матеріал про бойові і трудові подвиги трудівників Косівки.

Ця зустріч залишиться в пам'яті назавжди. Кожен з нас пройшов нелегкий шлях і тому всім зрозумілі і близькі слова про мир, роззброєння. Ми вдячні партії і уряду за мирне небо, за щасливе життя.

Л. НЕЧАЄВА,
розподільник робіт учбово - виробничого підприємства УТОС.

Майстер — золоті руки

★

Кожна жінка мріє мати гарну зачіску. До вподоби їм зачіски, які робить майстер-модельєр перукарні № 13 міськпобуткомбінату комуніст Людмила Миколаївна СТЕПАНОВА. Планові завдання щомісяця виконує на 110—115 процентів. Їй присвоєно звання «Краща за професією» та «Майстер — золоті руки».

Фото М. Пальчика.



★

ПРОВЕРЬТЕ ПРАВИЛЬНОСТЬ ОФОРМЛЕНИЯ АБОНЕМЕНТА!

На абонементе должен быть проставлен оттиск кассовой машины.

При оформлении подписки (переадресовки) без кассовой машины на абонементе проставляется оттиск календарного штемпеля отделения связи. В этом случае абонемент выдается подписчику с квитанцией об оплате стоимости подписки (переадресовки).

Для оформления подписки на газету или журнал, а также для переадресования издания бланк абонемента с доставочной карточкой заполняется подписчиком чернилами, разборчиво, без сокращений, в соответствии с условиями, изложенными в каталогах Союзпечати.

Заполнение месячных клеток при переадресовании издания, а также клети «ПВ—МЕСТО» производится работниками предприятий связи и Союзпечати.

НА голубому екрані

НЕДІЛЯ, 21 ВЕРЕСНЯ
І ПРОГРАМА ЦТ

9.20 38-й тираж «Спортлото».
9.30 «Будильник».
10.00 Служу Радянському Союзу!
11.00 Музична передача «Ранкова пошта».
11.30 Клуб мандрівників.
12.30 Музичний кіоск.
13.00 Сільська година.
14.45 До Дня працівників лісу. Прем'єра документального фільму «Кроки технічного прогресу».
15.30 Концерт народної артистки СРСР Т. Синявської.
16.15 Новини.
16.20 В гостях у казки.
18.00 Міжнародна панорама.
18.45 «Біла шкірка». Мультфільм.
19.35 Новини.
19.40 Знайомтесь — молоді кінематографісти. Короткометражні художні фільми.
21.00 «Час».
21.45 З творів Д. Шостаковича. Восьма симфонія.
23.05 Футбольний огляд.
23.35 Новини.

ПРОГРАМА УТ

10.50 Художній фільм із субтитрами «Право на постріл».
12.15 Комп'ютер.
12.55 Новини.
13.15 «Доброго вам здоров'я». «Обережно: гриби!».
15.30 Село і люди.
16.00 Слава солдатська.
17.00 Чемпіонат СРСР з хокею. «Сокіл» — «Трактор».
19.15 Актуальна камера.
20.45 На добраніч, діти!
21.00 «Час».
21.45 З української класики. Художній фільм «За двома зайцями».
23.00 Новини.

II ПРОГРАМА ЦТ

8.00 На зарядку ставай!
8.15 До Дня працівників лісу. Документальні фільми «Останній кордон», «Досвід роботи бригади П. Попова».
8.45 «Два бійці». Художній
10.00 Концерт Державного симфонічного оркестру СРСР.
10.45 Російська мова.
11.15 «Мамина школа».
11.45 «Межа можливого» Художній телефільм. 4 і 5 серії.
14.10 Із скарбниці світової музичної культури. П. Чайковський. Симфонія № 6 «Патетична».
15.00 «У світі тварин».
16.00 «Біда». Мультфільм.
16.15 Розповідають наші кореспонденти.
17.15 Співають М. Хамракулова і У. Зіяєв.
17.45 Чемпіонат СРСР з хокею. «Динамо» (Рига)—ЦСКА. 2 і 3 періоди. В перерві — Якщо хочеш бути здоровим
19.15 Світ і молодь.
20.00 Вечірня казка.
20.15 «Співає і танцює молодість».
21.00 «Час».
21.45 «Розповідь невідомої людини». Художній фільм за однойменною повістю А. Чехова.

Редактор
М. НОВИКОВ.

ПОЗДОРОВЛЕННЯ

друкарці першої категорії спеціального конструкторського бюро Олександрійського електромеханічного заводу КУЧЕРЕНКО М. Я.

ШАНОВНА МАРІЯ ЯКІВНА!

Сердечно вітаємо Вас з 50-річчям з дня народження. Бажаємо міцного здоров'я, щастя, довголіття, успіхів у праці.

АДМІНІСТРАЦІЯ, ПАРТІЙНА, ПРОФСПІЛКОВА І КОМСОМОЛЬСЬКА ОРГАНІЗАЦІЇ.

Оголошення, довідки

ОЛЕКСАНДРІЙСЬКОМУ ЦУКРОЗАВОДУ

потрібні на постійну та сезонну роботу:

старший диспетчер залізничного цеху,
майстер залізничної колії,
помічник машиніста тепловоза,
складачі поїздів,
вантажники,
лебідчики,
шофери,
слюсарі-ремонтники (чергові) по обслуговуванню обладнання теплоелектроцентралі,
підсобні робітники 1—2 розрядів,
няні у дитячий садок.

Проїзд на роботу транспортом підприємства. На заводі працює їдальня по знижених цінах. Є дитячий садок, робітникам видається паливо по пільгових цінах, жом (при наявності худоби).

Постійним сезонним робітникам тривалість роботи у сезон виробництва зараховується в загальний стаж, як робота за один рік.

За довідками звертатися у відділ кадрів цукрозаводу.

АДМІНІСТРАЦІЯ.

ОЛЕКСАНДРІЙСЬКЕ ПРОФЕСІЙНО - ТЕХНІЧНЕ УЧИЛИЩЕ № 7

проводить додатковий набір учнів із числа осіб, які мають середню освіту, а також тих, хто повернувся з лав Радянської Армії, віком до 30 років, по таких спеціальностях:

електрослюсар будівельний, строк навчання 1 рік, стипендія 75 карбованців,

водій, строк навчання 5 місяців, стипендія 30—75 карбованців,

облицювальник - плиточник - мозаїчник, строк навчання 1 рік, стипендія 75 карбованців.

ДИРЕКЦІЯ.

ОЛЕКСАНДРІЙСЬКИЙ МІСЬКИЙ СПОРТИВНО-ТЕХНІЧНИЙ КЛУБ ДТСААФ

проводить набір на платні курси радіо-телемайстрів по ремонту промислової радіотелеапаратури.

Строк навчання 8 місяців.

Початок занять по мірі комплектування групи.

Навчання вечірнє.

За довідками звертатися на адресу: м. Олександрія, вул. Куйбишева, 89. Телефони 2-37-12, 2-30-41.

АДМІНІСТРАЦІЯ.

ДО ВІДОМА НАСЕЛЕННЯ

У зв'язку з проведенням ремонтних робіт на магістральному газопроводі в місті Олександрії 21 вересня 1986 р. з 6 до 20 години буде припинено подачу газу всім споживачам.

З метою попередження нещасних випадків на період ремонтних робіт необхідно посилити нагляд за газовими приладами під час користування ними. Можливе пониження тиску.

АДМІНІСТРАЦІЯ «МІЖРАЙГАЗУ».

Загублений диплом за № Ч-488990, виданий Олександрійським культурно - освітніх учили-щем на ім'я Протопопової Євгенії Сергіївни, вважати недійсним.

Колектив онкодиспансера висловлює глибоке співчуття медичній сестрі Велижаниновій Галині Іллівні з приводу передчасної смерті її чоловіка

МИКОЛИ ОЛЕКСАНДРОВИЧА.

Адміністрація, партійна, профспілкова організації і колектив працівників Олександрійського електромеханічного заводу глибоко сумують з приводу смерті ветерана Великої Вітчизняної війни і праці, працівника заводу

ВЕЛИЖАНИНОВА МИКОЛИ ОЛЕКСАНДРОВИЧА

і висловлюють співчуття сім'ї покійного.

«ЛЕНИНСКОЕ ЗНАМЯ» — орган Александрийских городского и районного комитетов Компартии Украины, городского и районного Советов народных депутатов Кировоградской области (выходит на украинском языке).

АДРЕСА РЕДАКЦІЇ:
317900, м. Олександрія,
вул. Шевченка, 74.

ТЕЛЕФОНИ: редактора — 2-23-45, відділів: партійного життя — 2-24-33, промисловості—2-36-63, сільського господарства—2-27-93, відповідального секретаря — 2-35-63, відділу листів — 2-01-43, приймальні — 2-22-32, бухгалтера — 2-27-93.

Спосіб друку високий. Газету виготовили поліграфісти: лінотиліст В. І. Столбаненко, складачі В. Є. Приходько, М. Г. Матюшенко, друкар О. Д. Кучеренко.

Олександрійська міська друкарня Кіровоградського облуправління у справах видавництв, поліграфії і книжкової торгівлі.
Індекс 62065. Телефони: 2-31-35, 2-34-70. Тираж 28180. Обсяг 1 друк. арк.
м. Олександрія, вул. Шевченка, 81.
Зам. № 7575.

ПРОЛЕТАРІ ВСІХ КРАЇН, ЄДНАЙТЕСЯ!

Ленінський ПРАПОР

ГАЗЕТА НАГОРОДЖЕНА ПОЧЕСНОЮ ГРАМОТОЮ ПРЕЗИДІЇ ВЕРХОВНОЇ РАДИ УРСР

Вересень
20
Субота
1986
№ 151 (10459)
Ціна 3 коп.
Газета виходить у вівторок, середу, п'ятницю, суботу.

ОРГАН ОЛЕКСАНДРІЙСЬКИХ МІСЬКОГО ТА РАЙОННОГО КОМІТЕТІВ КОМПАРТІЇ УКРАЇНИ, МІСЬКОЇ ТА РАЙОННОЇ РАД НАРОДНИХ ДЕПУТАТІВ КІРОВОГРАДСЬКОЇ ОБЛАСТІ

ГАЗЕТА ВИДАЄТЬСЯ З 26 БЕРЕЗНЯ 1919 РОКУ

П'ЯТИРІЧЦІ — УДАРНІ ТЕМПИ

ПО ПРАЦІ ШАНА



Іван Олексійович КОВАЛЕНКО вже на заслуженому відпочинку. Та не залишив ветеран свого трудового поста. І нині допомагає механізаторам другої тракторної бригади колгоспу імені Свердлова ремонтувати сільськогосподарський інвентар та техніку. Іван Олексійович висококваліфікований електрозварювальник. Крім основної спеціальності, добре володіє суміжною слюсаря. Всі ремонтні роботи виконує якісно і своєчасно.

Фото М. Пальчика.

Відзначились у змаганні

Вагомими трудовими здобутками зустрічають своє професійне свято, День працівників лісу, виробничники Олександрійської меблевої фабрики. Так, з початку року випущено додатково до плану 1370 диван-ліжок, реалізовано надпланової продукції на 9 тисяч карбованців.

Значну лепту в трудову перемогу внесли бригади фанерувальників, які очолюють П. К. Панайотов та П. І. Спесивцев. У змаганні відзначилася бригада розкрійного цеху, де старшим майстром Н. П. Казмірчук. Великій групі кадрових робітників підприємства присвоєно почесне звання «Ветеран праці». Серед них оббивальниці меблів Н. П. Недвига, Л. С. Майбенко, Л. І. Лихачова, Н. П. Каркач, фанерувальники В. М. Манець, В. В. Парсанов, майстер Н. П. Максимова.

За багатолітню звитяжну працю Почесними грамотами виробничого об'єднання «Дніпропетровськдерев» нагороджені оббивальниця меблів О. І. Маркова, фанерувальниця А. М. Кіреєва. На Дошку пошани об'єднання занесено старшого майстра по будівництву І. К. Тарасенка.

Г. ПОНОМАРЕНКО.

План двох років — до 70-річчя Великого Жовтня

У ЧІТКОМУ РИТМІ

З місяця в місяць на 108—110 процентів виконує доведені завдання бригада по складанню блоків живлення цеху № 101 електромеханічного заводу, де бригадиром Ксенія Пилипівна Журавко. Цей колектив забезпечує чітку роботу, ритмічну здачу продукції, яка відзначається високою якістю.

Минулу п'ятирічку бригада виконала на чотири місяці раніше. А план двох років нинішньої п'ятирічки намічено завершити до 70-річчя Великого Жовтня. Зараз складачі випереджають свій робочий графік на півмісяця. Колектив не раз виходив переможцем соціалістичного змагання. Його нагороджено Почесною грамотою міністерства галузі.

Приклад у праці подають Тетяна Амбросієнко, Ніна Варченко, Олена Рябенко та інші.

Всю продукцію бригада здає з першого пред'явлення.

С. СЕРДЮК,
робкор.

ПЕРЕМОЖЦІ ВАХТИ

Перетворюючи в життя рішення XXVII з'їзду КПРС трудівники кінзаводу взяли підвищені соціалістичні зобов'язання. Нині в усіх виробничих підрозділах широко розгорнулося трудове суперництво під девізом: «План двох років п'ятирічки — до 70-річчя Великого Жовтня».

Підсумки соціалістичного змагання підбиваємо щомісяця. Переможцями ударної трудової вахти, що тривала липні і була присвячена РРФСР, визнано доярок В. Т. Решітько і комбайнера Ю. П. Решітька. Валентина Трохимівна за місяць надоїла по 472 кілограми молока від корови. А її чоловік Юрій Петрович намолотив 6280 центнерів зерна.

У серпні переможцями трудової вахти, яка була присвячена Українській РСР, знову вийшла доярка В. Т. Решітько, яка одержала по 408 кілограмів молока від корови. Серед механізаторів успіху добився Д. І. Ярошенко.

Переможців вахти занесено до Книги трудової слави. Партгорганізація, дирекція та комітет профспілки направили у їх сім'ї подяки за сумлінну працю.

Серед колективів змагання очолюють доярки молочнопоголів'я ферми № 1 імені XXVII з'їзду КПРС, де бригадиром комуніст Г. Г. Виходець. Вони завдання восьми місяців по надоях молока від корови перевиконали на 145 кілограмів.

Ф. МАКСИМЕНКО,
голова комітету профспілки.

У РАЙКОМІ КОМПАРТІЇ УКРАЇНИ

На вищий рівень

На черговому засіданні бюро райкому Компартії України заслухано і обговорено інформацію завідуючої відділом культури райвиконкому Н. М. Педяш і голови райспорткомітету В. І. Вовка про роботу по виконанню постанови ЦК КПРС «Про заходи по поліпшенню використання клубних закладів і спортивних споруд».

Відзначено, що відділ культури, райспорткомітет разом з партійними, профспілковими і комсомольськими організаціями на місцях спрямовують культосвітню і спортивно-масову роботу на виховання комуністичної свідомості, розвиток народних талантів. В клубних закладах працює 335 гуртків художньої самодіяльності, 17 клубів за інтересами. За останні два роки близько 10 тисяч чоловік одержали спортивні розряди. Підготовлено 56 першорозрядників і 7 кандидатів у майстри спорту.

Разом з тим в роботі відділу культури і райспорткомітету мають місце істотні недоліки. Апарат відділу культури ще не перебудував свою роботу в світлі вимог XXVII з'їзду КПРС. Слабо здійснюється контроль за ходом виконання заходів по поліпшенню використання клубних закладів. Створені клуби «Тверезість» і «Джерело» не проявляють належної активності в боротьбі з пияцтвом і алкоголізмом. Відділ культури мало проявляє турботи про ремонт приміщень.

Стан фізкультурно-масової роботи в більшості трудових колективів залишається незадовільним. Спортивні змагання проводяться рідко, повільно впроваджується виробнича гімнастика. Не вирішуються питання створення нових секцій і клубів.

За істотні недоліки в роботі завідуючій районним відділом культури Н. М. Педяш, голові райспорткомітету В. І. Вовку вказано.

Районний відділ культури, райспорткомітет зобов'язано зосередити увагу на докорінному поліпшенні роботи закладів культури, спортивних організацій, посиленні їх ролі в організації культурного дозвілля, проведенні спортивно-оздоровчих заходів на місцях.

Зобов'язано первинні партійні організації колгоспів, радгоспів та підприємств, виконкоми сільських і селищної Рад, відділ культури райвиконкому, райспорткомітет звернути особливу увагу на ремонт закладів культури і спортивних споруд, зміст їх роботи, зміцнення їх зв'язку з життям трудових колективів.

Систематично турбуватися про зміцнення матеріальної бази клубних закладів, спортивних споруд. До кінця року оновити і оформити наочну агітацію, пов'язати її з конкретними завданнями колективів, підготовкою до 70-річчя Великого Жовтня.

Щоб нива щедрою була

Дані про виконання колгоспами і радгоспами району графіка внесення у грунт органічних добрив (в процентах до завдання на 15 вересня):

«Прапор комунізму»	101	«Перемога»	76
ім. Гагаріна	101	«Прогрес»	76
ім. Свердлова	98	«Більшовик»	75
ім. Димитрова	97	Цукрокомбінат	74
ім. Шевченка	96	ім. Фрунзе	74
«Україна»	93	ім. Карла Маркса	72
ім. Леніна	92	ім. В. Ульянова	68
«Заповіт Леніна»	88	Кінзавод	64
ім. Калініна	86	«Маяк»	63
ім. Кірова	84	ім. Петровського	62
«Шарівський»	83	«Росія»	55
ім. Енгельса	82	Радгосп-технікум	46
«Ленінським шляхом»	80	**По району**	**81**
«Червоний прапор»	78		

Сьогодні в номері:

ПЛАН ДВОХ РОКІВ — ДО 70-РІЧЧЯ ВЕЛИКОГО ЖОВТНЯ — 1 стор.
КРОКАМИ П'ЯТИРІЧОК — 2 стор.
РЕФОРМА ШКОЛИ: ШЛЯХИ РЕАЛІЗАЦІЇ — 3 стор.
СПОРТ — 4 стор.

Крокамн п'ятирічок

По шляху зростання

ОЛЕКСАНДРІЙСЬКИЙ завод підйомно - транспортного устаткування — флагман машинобудівної індустрії нашого шахтарського міста. Біографія його починається з 1932 року.

Саме в 30-ті роки в Олександрії почала набирати розвитку вугільна промисловість. Будувався Байдаківський розріз, стала до ладу шахта № 2, перша брикетна фабрика. Для них потрібна була надійна виробнича база. Нею якраз і став механічний завод бурвугілля, тобто нинішній, як його називають, крановий завод.

У невеликих майстернях, переобладнаних під цехи, почали виготовляти вузли і деталі до пресів брикетних фабрик, дискові грохоти, ремонтувати механізми гірничих машин. Діяло з півдесятка цехів: слюсарний, ремонтний, механічний, а незабаром ливарний та авторемонтний. Що це були за цехи, неважко уявити. В механічному, наприклад, працювало всього 12 токарних, шліфувальних, свердлувальних та інших металообробних верстатів.

Однак робітники проявили справжній трудовий героїзм, брали активну участь в стахановському русі. Ось лише кілька фактів з бурхливого життя заводчан.

Ішов 1935 рік. Країна напружено працювала над виконанням завдань другого п'ятирічного плану. Перед ливарниками постала проблема, як різко збільшити випуск пічного литва. Адже в цеху переважала ручна праця, було обмаль підручних засобів. Залишалося тільки одне: збільшити трудову віддачу. Незважаючи на це, вони вирішили в позаробочий час відлити бюст В. І. Леніна. Умільці проявили неабиякий хист і наполегливість. І ось напередодні 18-х роковин Великого Жовтня погруддя вождя пролетарської революції було відлите. Його встановили на постамент у заводському сквері. На мітингу робітники заводу дали клятву не шкодувати сил і енергії для побудови соціалізму.

Коли Олександрія під час війни була тимчасово окупована фашистами, гітлерівці вирішили знищити цей пам'ятник. Про це дізналися робітники заводу. Темної ночі патріоти Г. Мірошниченко, І. Захарченко та С. Кудря, ризикуючи життям, сховали погруддя В. І. Леніна в непримітному місці. Хоч як погрожували вороги жорстоко покарати всіх, проте ніхто не видав сміливців. І коли наші доблесні воїни звільнили місто від гітлерівців, погруддя Володимира Ілліча знову було встановлено в заводському сквері, де воно стоїть і понині. Не в'януть тут квіти від ранньої весни і до пізньої осені.

В день комуністичного суботника, на свята завод чани збираються біля пам'ятника В. І. Леніну і так, як колись перші робітники клялися будувати соціалізм, так сьогодні їхні внуки і правнуки дають клятву не шкодувати сил для побудови комунізму.

В перші п'ять післявоєнних років завод збільшив свої потужності удвічі порівняно з довоєнним періодом, а випуск продукції зріс у кілька разів. Стали до ладу котковий цех, компресорна підстанція, обновилися і розширилися старі діючі цехи.

Знаменним був для заводу 1962 рік. Тоді тут почали виготовляти перші підйомні крани і широким фронтом розгорнули реконструкцію підприємства та модернізацію виробництва. Відтоді завод носить назву підйомно - транспортного устаткування. Вже через рік заводчани освоїли випуск електромостових, грейферних і козлових кранів вантажопідйомністю від 2 до 15 тонн. За восьму п'ятирічку їх випустили більше півтори тисячі штук та ще кілька тисяч комплектів котків до сівалок.

Невпізнанно змінилося обличчя заводу за десяту і одинадцяту п'ятирічки. Виробничі потужності підприємства виросли за цей час в десять разів. Сьогодні лише один крановий цех займає більшу площу, ніж увесь завод до війни. Це по суті завод у заводі, де діють механізовані лінії, верстатні дільниці, відповідні служби. Зі стапелів кранового цеху щороку сходить понад тисячу підйомних кранів різних модифікацій. Продукція олександрійських кранобудівників надходить у всі республіки Радянського Союзу та в цілий десяток зарубіжних країн. Крани завоювали визнання спеціалістів. Недарма на багатьох виробах стоїть Знак якості.

В механічному цеху, де колись діяли 12 верстатів, сьогодні працюють десятки механізмів з числово-програмним управлінням і автоматикою. Лише один, наприклад, координатно - розточувальний верстат здатний здійснювати понад 15 складних операцій по обробленню металу.

Та найбільша гордість заводу — його люди. Добра слава лине тут про робітничі династії Василенків, Горбатих, Смолярів, Варламових, Шаблових, Мендиківських, Ангурців. Далеко за межами підприємства відоме прізвище народного умільця, Заслуженого раціоналізатора УРСР М. К. Кошового, який поставив на службу більше ста своїх винаходів і раціоналізаторських пропозицій.

Більше 40 трудівників підприємства нагороджені орденами і медалями СРСР. Так, електрозварювальник М. В. Кашпуровський удостоєний орденів Жовтневої Революції та Трудового Червоного Прапора, слюсар-складальник П. Г. Горбатий — ордена Трудового Червоного Прапора. Такі ж нагороди прикрашають груди ще багатьох заводчан.

За 50 з лишком років існування заводу колектив підприємства вніс вагому лепту в розвиток соціалістичної індустрії. Два роки як освоєно випуск контейнерних козлових кранів вантажопідйомністю 20 тонн, випущено експериментальні зразки потужних кранів вантажопідйомністю до 32 тонн для перевантаження лісу.

В кінці минулої п'ятирічки кранобудівники почали випускати вузли і агрегати надпотужних стрічкових конвеєрів для Кансько-Ачинського паливно - енергетичного комплексу. Попереду великі перспективи, широкі масштаби роботи.

Успішно розпочали кранобудівники нинішню п'ятирічку. З початку року реалізовано продукції додатково до плану майже на 400 тисяч карбованців. Випущено понад завдання 19 електромостових кранів. Випуск продукції проти відповідного періоду минулого року зріс на 12,7 процента. Продуктивність праці за цей період зросла на 7,8 процента.

Наведені цифри переконливо свідчать, що кранобудівники уміють добре працювати, не задовольняються досягнутим. А перед колективом стоїть складне і відповідальне завдання — довести до кінця 1986 року обсяг реалізації продукції до 22 мільйонів карбованців, що значно більше, ніж було торік. Люди настроєні перевершити цю цифру.

В. КОЛЕСНИКОВ,
кор. газети «Ленінський прапор».

Країна Рад: новини дня



Запорізька область. Нові потокові механізовані лінії по виготовленню консервів із зеленого горошку, кабачків і томатів змонтовано на Кам'янсько - Дніпровському консервному заводі. Підприємствам торгівлі і громадського харчування вже відправлено першу продукцію.

Цього року споживачам буде поставлено 53 мільйони умовних банок консервованих овочів і фруктів.

На знімку: хімік центральної заводської лабораторії А. В. Дунаєва проводить аналіз готової продукції.

(Фотохроніка РАТАУ).

Без відстаючих

Павлоград Дніпропетровської області. Програму першого року п'ятирічки достроково завершила бригада В. В. Детинейка з шахти «Дніпровська» об'єднання «Павлоградвугілля». За неповних дев'ять місяців цей колектив пройшов 2515 метрів гірничих виробок. Кожен п'ятий метр — понад план. Такого показника в Західному Донбасі досягнуто вперше.

Прискорити роботу допомогли поліпшення організації праці, чітка взаємодія суміжників. Машиністи вуглевидобувних машин, прохідники, електрослюсарі, гірники працюють на єдиний наряд. Для відвантаження гірської маси тут застосували стрічковий конвеєр. Продуктивність праці зросла в півтора раза.

(РАТАУ).

Куточок передплатника

Любляють свою роботу

Ми, мешканці Перемозького мікрорайону, часто користуємося послугами поштового відділення зв'язку, де завідуючою П. І. Головко.

Старанністю, ввічливістю, добротою заслужили довір'я відвідувачів оператори Л. В. Мороз, Л. Ю. Бабич, Т. В. Грибач. Ці жінки завжди вчасно виплачують пенсію. Кому потрібно, допоможуть оформити поштовий переказ чи телеграму. Інколи буває так, що хтось з пенсіонерів захворів і не зміг прийти у відділення. Про це повідомлять по телефону. І тоді котрась з жінок обов'язково принесе гроші додому.

Добре слово хочеться сказати про листонош Л. Б. Самойліс, В. Д. Гавриленко, О. О. Фісун. Вони завжди вчасно доставляють кореспонденцію в кожну оселю своєї дільниці.

І зараз, в період передплатної кампанії, ці жінки добре справляються з своїми обов'язками.

Дякуємо за це працівникам відділення зв'язку. Дійсно, люблять вони свою роботу.

Л. РУДЕНКО,
О. ЄРМАКОВА.

Триває розкачка

Вміло організували передплату на газети та журнали цього року в автобазі № 23, автотранспортному підприємстві № 10011. В обох підприємствах уже значно перевершили рівень передплати на періодичні видання, освоєний у 1986 році.

Успішно проводиться ця важлива кампанія і на деяких інших підприємствах міста, зокрема електромеханічному, рудоремонтному заводах, у вантажно-транспортному управлінні об'єднання «Олександріявугілля».

На жаль, цього не можна сказати про більшість підприємств, організацій і установ. За станом на 16 вересня 51 організація Олександрії не здала у вузол зв'язку відповідної документації на оформлення передплати. Серед них — автобаза об'єднання «Олександріявугілля», пивзавод, завод продтоварів, завод підйомно - транспортного устаткування, всі шахти, фабрика «Димитровська», об'єднання «Олександріявугілля», відділ робітничого постачання, управління торгівлі та ін.

Загальноосвітні школи міста освоїли тільки бюджетну передплату, а індивідуальну — лише середня школа № 2.

А час не жде. Отже, партійним, комсомольським організаціям слід приділити максимум уваги цьому важливому питанню.

П. ТОРБА,
начальник відділення розповсюдження преси вузла зв'язку.

ЩЕДРІСТЬ ГРЕЧАНОГО ПОЛЯ

Тернопіль. Останні комбайни вийшли з загінок гречаних масивів: хлібороби завершили збирання круп'яної культури, що займала в області близько вісімнадцяти тисяч гектарів. Як і минулого року, найвищий урожай гречки виростили механізатори Заліщицького району — по 20 центнерів на круг. В господарствах посіяли культуру широкорядним способом, що дало змогу з допомогою машин доглядати за масивами, підживлювати рослини туками. Такий агроприйом майже вдвічі збільшив віддачу полів.

Фотозвинувачення

Механізатори колгоспу «Прогрес» у березні нинішнього року через райагропромпостач одержали нового потужного комбайна КСК-100. На жаль, техніка підвела. 9 серпня вийшла з ладу гідростатична трансмісія, яка виробила лише 167 мотогодин з гарантованих заводом 3000. Керівник опорної бази «Гомсільмашу», яка знаходиться у місті Долинській, С. Д. Рясік не прибув на виклик. За допомогою довелося звернутися на Кіровоградський завод «Гідросила». Заводу ж «Гомсільмаш» було пред'явлено рахунок на відшкодування колгоспові збитків у сумі 805 карбованців. 29 серпня знову поломка. Вийшли з ладу вісь та шестерня редуктора приводу. На цей раз С. Д. Рясік офіційно відмовився давати допомогу, мотивуючи тим, що відсутній з вини колгоспу технічний паспорт на комбайн і що це буде уроком господарству, щоб не виставляли заводу рахунки. Жаль, що із-за байдужості таких керівників простоює потужна техніка і в господарстві зволікається заготівля кормів для громадської худоби.

М. ЦІРІКОВ, керівник служби надійності нової техніки Олександрійського ремонтно - транспортного підприємства РАПО.

На знімку: бригадир тракторної бригади № 2 колгоспу «Прогрес» В. Є. Рябошапко біля комбайна КСК-100 демонструє поламану вісь, через яку простоює

ГРЕКЛАМА.

...ів: партійного життя — ...кого господарства—2-27-93, ..., відділу листів — 2-01-43, ...17-93.

...Кучеренко.

...ндрія, вул. Шевченка, 81.
Зам. № 7381.

Реформа школи: шляхи реалізації

Лише спільними зусиллями

Більше двох років минуло після прийняття Основних напрямів реформи загальноосвітньої і професійної школи. Благотворний вплив цього важливого документа відчули учні, батьки і всі працівники народної освіти.

Перші практичні наслідки реформи школи помітили в цьому році і керівники багатьох базових підприємств. Адже частина учнів, які здобули певну професію, вже прийшла працювати до шефів.

Більш конкретною і результативною стала профорієнтація, допомога промисловим підприємствам у виконанні Продовольчої програми, стає більш дієвою робота партійних, профспілкових і комсомольських організацій шкіл і базовиків. Добрі зв'язки склалися між колективами нашої школи і базовим підприємством — фабрикою діаграмних паперів. Можна сказати, що це підприємство стало для наших учнів і вчителів рідним.

На протязі двох років 25 учнів проходили тут виробничу практику безпосередньо на робочих місцях в цехах № 1, № 2 та ремонтно - механічному. За кожним учнем були закріплені наставники, це кращі виробничники, ударники комуністичної праці та ветерани підприємства.

Про те, що наша співдружність корисна, свідчать такі факти. Лише за минулий навчальний рік учнями 10-го класу було вироблено продукції більше як на 20 тисяч карбованців. Майже наполовину скоротилась кількість робітників, які виїздили в підшефний колгосп для виконання сільськогосподарських робіт. Цю важливу роботу взяли на свої плечі учні нашої школи. І ось в кінці травня нинішнього року відбулися екзамени для десятикласників на одержання розряду по певній професії. З 25 учнів 13 здобули другий, а 7 учнів третій розряд. До речі це високий розряд для працівників поліграфічної промисловості.

Дівчата отримали свідоцтва машиніста перемотувально - різальних машин, а хлопці — друкарів діаграмних паперів. Серед тих, хто показав міцні знання з своєї професії, Наташа Снігирьова, Таня Шинкаренко, Олена Рогова. Світлана Попель, Микола Гончаренко, Олександр Панченко та інші. Велике спасибі говорять наші випускники начальникам цеху № 1 Т. Є. Жолудь, № 2 А. І. Святцю, майстру дільниці по виготовленню предметів народного споживання Є. І. Косенко, наставникам М. Х. Посунько, Л. К. Беленковій та іншим працівникам фабрики, які не лише передали секрети професії поліграфіста, а й прищепили любов до праці, проявили батьківське піклування до майбутніх працівників.

Значну допомогу наші учні надають колективу фабрики в літній період, коли значна частина робітників отримує відпустки. Лише в червні і липні вони замінили кілька десятків робітниць, які відпочивали. Це дало можливість фабриці справитися з планом за цей період.

Серед тих, хто літні канікули провів на виробництві, Іра Мережена, Валя Сагатюк, Іра Марищенко та інші. За семигодинний робочий день вони виконували денне завдання на 110—112 процентів, а заробітна плата становила 153 карбованці за місяць.

З 1 вересня цього року 33 учні 10 класу трудяться по суботах на робочих місцях. Вони працюють за бригадним підрядом.

Проте, які б вагомі не були перші успіхи в трудовому вихованні учнів, є і ряд істотних недоліків. Перш за все, це неповне завантаження учнів на протязі навчального року. Не вистачає в цехах обладнання для того, щоб кожен учень всі 4 години, відведені для практики, виготовляв продукцію. Це добре розуміє і адміністрація фабрики. Тому виникає необхідність найближчим часом створити учбовий цех на підприємстві для учнів 9—10 класів. Це дасть можливість не лише поліпшити професійну підготовку учнів, а й збільшити випуск поліграфічної продукції.

Плани на XII п'ятирічку передбачають отримання кожним випускником школи однієї з масових робочих професій. Для того, щоб це виконати, необхідно уже в нинішньому навчальному році забезпечити загальнотехнічну підготовку в процесі продуктивної праці всіх тих, хто навчається сьогодні в 4—7-х класах. В нашому місті це тисячі юнаків і дівчат, яким необхідно дати цікаву і корисну роботу по виготовленню певних видів продукції.

Слід прямо сказати, що в цьому питанні перед керівниками шкіл стоять важливі проблеми. Значна частина керівників підприємств не хоче мати справу з «малюками», адже легше працювати з старшокласниками. В цьому дуже важливому питанні колективи шкіл не відчувають допомоги ні з боку відділу народної освіти, ні керівників підприємств. Можна сказати, що справа пущена на самоплив. В цьому допомогу школам могла б надати постійна комісія по народній освіті міської Ради народних депутатів, але, на жаль, вона поки що не перебудувала своєї роботи і обмежується засіданнями, на яких зрідка заслуховує окремих директорів шкіл по другорядних питаннях. До того ж на такі засідання не запрошуються керівники базових підприємств.

Після довгих митарств по багатьох підприємствах нам вдалося підписати договори на проходження трудового навчання учнів 4—8-х класів з керівниками окремих підприємств. Так учні 7-х класів будуть займатися розфасовкою готової продукції на заводі продтоварів. Для механічного заводу будемо виготовляти учбові годинники для молодших класів і дошки для друкарських наборів, рахівниці та інше.

З 1 вересня нинішнього року в школі почав діяти цех для продуктивної праці учнів молодших та середніх класів, де діти будуть виготовляти шахові дошки та збирати набори побутового паперу для базового підприємства.

Слід сказати, що як в питанні трудового навчання, так і зміцненні матеріально - технічної бази, директори шкіл як і раніше залишаються в ролі «прохачів». Частина керівників підприємств і установ ще не зрозуміли, що реформа школи справа всенародна і її виконання не менш важливе, як і виконання державних планів. Школам край необхідні посильні завдання для учнів 4—8-х класів, матеріали, обладнання в шкільній майстерні, а також хороші керівники гуртків юних техніків і конструкторів.

Виникає питання, де все це взяти? На жаль, і базові підприємства в цьому питанні ще мало допомагають школам. Багато не розв'язаних питань по трудовому навчанню чекають свого вирішення. І виконати їх можна лише спільними зусиллями при активній допомозі керівників підприємств, відділу народної освіти і міськвиконкому.

І. ГАВРИЛЕНКО,
директор середньої школи № 10.

Завтра—День працівників лісу



Комуніст Григорій Іванович БОЙЧЕНКО та Василь Григорович БАБИЧ — механізатори першого класу. Обидва трудяться в Олександрійському лісництві не один десяток років. На території району вони доглядають нові лісонасадження на площі 350 гектарів. Всі роботи виконують якісно, змінні завдання перевиконують на 15—20 процентів.

Григорій Іванович — голова комітету профспілки, Василь Григорович — громадський інспектор по праці і зарплаті. В. Г. Бабич нагороджений медаллю «За трудову відзнаку».

Фото М. Пальчика.

Приклад передовиків

У колгоспі «Росія» першість у трудовому суперництві часто виборюють механізатори Степан Миколайович Малий та Олександр Васильович Добровольський. Вони уміло експлуатують техніку, дотримуються всіх вимог агротехніки, тому і мають вагомі результати у праці. С. М. Малий, наприклад, нині працює на сівбі озимих. При нормі 26 гектарів засіває пшеницею по 42 гектари грунту. О. В. Добровольський денні норми на сівбі озимих виконує на 160—170 процентів.

М. СОЛОД,
диспетчер.

Колонка коментатора

Терор не врятує диктатора

Столицю Чілі — Сантьяго, інші міста країни сьогодні практично окупували армійські частини, підрозділи інших репресивних органів фашистської диктатури. Її ватажок — генерал Піночет використав недавній замах на нього для ще жорстокіших репресій проти всіх, хто висловлює хоча б найменше незадоволення його режимом. На всій території країни оголошено стан облоги. Будь-якого громадянина може бути піддано найжорстокішому покаранню, якщо власті вважатимуть, що його дії порушують закони стану облоги. Наділені надзвичайними повноваженнями карателі влаштовують поголовні облави в робітничих районах, проводять масові арешти, фізично розправляються з противниками тиранії. Щодня зростає список жертв кривавого терору, що панує в Чілі ось уже 13 років. За цей час убито більш як 40 тисяч чілійців. Близько 3 тисяч оголошено «пропалими без вісті». Більше мільйона громадян змушені покинути країну, рятуючись від переслідувань.

Основний удар диктатура спрямовує проти робітничого класу і його масових організацій, проти політичної опозиції, насамперед проти коаліції лівих сил народно - демократичний рух, до складу якого входить і компартія Чілі.

Боячись викриття своїх страхітливих злочинів, піночетівський режим розправляється з неугодними йому працівниками преси. Останніми днями власті закрили шість журналів, велику радіостанцію. Піддають репресіям також іноземних журналістів. Накладено, зокрема, заборону на діяльність англійського та італійського інформаційних агентств — Рейтер і Анса.

Злодіяння диктатури викликали хвилю обурення в усьому світі. Гнівно засуджуючи їх, зарубіжна преса, відомі політичні діячі зазначають у той час, що чілійська тиранія давно б упала, якби не підпірки з боку Вашінгтона. Американський сенатор Едвард Кеннеді, відзначивши, що диктатура Піночета спрямована проти абсолютної більшості населення Чілі, що вона розв'язала небачену за жорстокістю кампанію переслідувань і вбивств, назвав незаконною, протиприродною здійснювану адміністрацією Рейгана політику підтримки диктатури.

Разом з тим слід відзначити, що у Вашінгтоні виявляють дедалі більшу стурбованість зростаючою з кожним днем у Чілі народною боротьбою проти тиранії Піночета. Там готові навіть пожертвувати самим Піночетом, тільки б залишити в недоторканності диктаторський режим. Про це, як повідомляє зарубіжна преса, намагався домовитися з представниками чілійської військової верхівки американський генерал Гелвін під час свого недавнього візиту в Чілі.

Однак, як свідчать дедалі могутніші антидиктаторські виступи в Чілі, трудящі країни, всі опозиційні сили сповнені рішимості зірвати вашінгтонські маневри і довести боротьбу за демократію до переможного кінця.

М. ЧИГИР.

До зими готові

Відповідальний нині період підготовки до зими. Мене цікавило, як підготувались до роботи в холодну пору року заклади культури Дівочепільської сільради. З готовністю
Пе...
КПРС, ...мені секретар
лістичні ... депутат Г. В.
розділах ц...
во під девіз Дівоче...
70-річчя Велик... куль...
Підсумки со... через
щомісяця. Пер... пожеж...
що тривала в ...чно це
визнано доярку ...одиви...
Решітька. Вале... дово...
по 472 кілограм... у су...
Юрій Петрович ...гір'я.

У квітні, нарешті, ліквідували неполадки. І відразу ж розгорнули діяльну підготовку закладів культури до роботи взимку. Придбали матеріали, виділили робітників. Будинок культури, бібліотеку, Петрозагірський клуб побілили, пофарбували. Відремонтували і перевірили в роботі готовність централізованого опалення. Завезено також паливо.

Нині яскраво горить вогник будинку культури. Його директор Тетяна Зелінська та завідуюча бібліотекою Н. І. Жежеря часто проводять цікаві культурно - масові заходи. Кіномеханік О. Ф. Гаренко прагне, щоб демонструвалися фільми, які подобаються глядачам.

По-новому ведеться робота в Петрозагірському сільському клубі, який очолив колишній учитель, член КПРС М. П. Яценко. Односельчани задоволені. Адже Микола Петрович віддається роботі сповна, будує її цікаво.

Немає сумніву в тому, що заклади культури Дівочепільської сільради діяльно працюватимуть взимку.

Л. САВІН.

★

Марія Миколаївна Кравцова на Олександрійській фабриці індпошиття та ремонту взуття працює дванадцять років. Вона взуттєвик п'ятого розряду, володіє всіма суміжними операціями по пошиттю взуття. Змінні завдання Марія Миколаївна виконує на 135—140 процентів. Вона наставник молоді, член профкому. Їй присвоєно почесне звання ударника комуністичної праці. Портрет передової робітниці занесено на Дошку пошани фабрики.

На знімку: М. М. Кравцова за роботою.

Фото М. Пальчика.

★



Запрошуємо на спектакль

Вперше на Кіровоградщину приїздить Московський обласний театр ляльок. Він виступить в Олександрії з спектаклем «Весняні турботи Тімчо». Автор п'єси Ян Вільковський. Постановка головного режисера Віталія Єлисєєва. Це весела історія про те, як ведмедик Тімчо знайшов зозулене яйце і хотів його висидіти... Що з цього вийшло, вам розповість спектакль.

Діти зустрінуться з ведучими акторами — заслуженим артистом РРФСР Володимиром Дудкіним, Людмилою Мартьяновою, Миколою Шишкіним та іншими.

В спектаклі багато музики, його з цікавістю перегляньть діти.

Цього року театр відкриває свій 53 сезон. В його репертуарі 12 спектаклей. За останні роки він побував у Києві, Донецьку, Жданові та інших містах України.

Отже, запрошуємо вас 27, 28, 29, 30 вересня в будинок культури шахти «Світлопільська».

Ю. СЛОБОДСЬКИЙ,
адміністратор театру.

Спорт

Переміг „Автомобіліст"

Тривають ігри чемпіонату області серед команд другої групи. Футболісти новопразького «Автомобіліста» на своєму полі приймали одного з лідерів — команду «Старт» з міста Знам'янки.

Поєдинок розпочався активними діями наших земляків, які створили кілька гольових ситуацій біля воріт суперника. І незабаром старання господарів поля увінчалися успіхом. Влучним ударом з далекої відстані нападаючий Василь Небелиця відкриває рахунок.

Окрилені успіхом місцеві футболісти продовжують володіти ініціативою. Знам'янці грубо порушують правила гри, і суддя назначає у їх ворота штрафний удар. Захисник «Автомобіліста» Віктор Гейко чітко реалізував одинадцятиметровий, і рахунок подвоєно.

Друга половина зустрічі проходила в рівній боротьбі. Незадовго до закінчення зустрічі гості зі штрафного удару скоротили розрив у рахунку, але більшого досягти їм не вдалося.

Гра закінчилася з рахунком 2:1 на користь наших земляків.

В. СПОРТИНОВ.

Подвійний успіх

У Петрівському районі відбулися обласні зональні змагання з волейболу серед чоловічих і жіночих команд. Наш район в цих змаганнях представляли команди ремонтно - механічного заводу «Укрремтресту».

Наші волейболісти, продемонструвавши цікаву комбінаційну гру, волю до перемоги, вибороли перші місця. Чоловіки у вирішальній зустрічі перемогли господарів майданчика з рахунком 2:0, а жінки — волейболісток з Онуфріївського району, з рахунком 2:1.

Таким чином, обидві команди вийшли у фінал і продовжують боротьбу за призові місця серед сильніших волейболістів області.

В. ІВАНОВ.

ДАЧНИКИ НА... КОЛЕСАХ



Естонська Ці будиночки цілком можуть конкурувати за комфортом із звичайними дачами. Відрізняє їх одна невелика деталь — колеса. Більшість з них збудовано руками членів таллінського клубу «Караван», який діє під егідою автомототовариства ЕРСР. Матеріали для своїх «дач» самодіяльні конструктори купують у магазинах «Технік», «Будматеріали».

Члени клубу люблять відпочивати всі разом. Цього року, зібравшись у мальовничому містечку Поркуні у Ракверескому районі, вони приймають гостей — автотуристів з Москви, Ленінграда, Вільнюса, Каунаса.

На знімку: голова клубу, інженер інституту «Естмеліопроект» Ендель Хярмат (ліворуч) розмовляє з гостем «Каравану» ленінградцем механіком автотехобслуговування Олексієм Хромцовим.

(Фотохроніка ТАРС—РАТАУ).

Для здоров'я людей

НА ЧАЙ ДО... АПТЕКИ

Звичайно до аптеки йдуть за ліками. А от жителі села Пересадівка Жовтневого району Миколаївської області приходять сюди і для того, щоб випити... чаю. Правда, чай цей незвичайний, цілющий. І запрошують на нього суворо індивідуально, за рекомендацією лікаря.

Аптека — гордість жителів села. Красивий двоповерховий будинок споруджено за індивідуальним проектом на кошти місцевого колгоспу «Батьківщина». Крім звичайних для таких установ приміщень, тут обладнано спеціальні лабораторії, в яких за рецептами лікарів готують напої з лікарських трав. Як правило, використовуються рослини, які вирощені на своєму аптечному городі, зібрані на прилеглих полях добровільними помічниками медиків.

Фармацевти пропонують колгоспникам дванадцять видів еліксиру здоров'я, які запобігають різним хворобам, зміцнюють організм. Цикл оздоровлення розрахований на два-три тижні. Призначається він землеробам і тваринникам з урахуванням даних диспансеризації та специфіки їх роботи.

Новою формою медичного обслуговування населення охоплені трудівники всіх виробничих ділянок колгоспу. Не припиняється лікування і в дні збирання врожаю: цілющі напої в термосах доставляються хліборобам прямо в поле.

Усі пов'язані з цим витрати оплачує господарство. Правління колгоспу подбало про оснащення аптеки сучасним обладнанням, зручними меблями, посудом.

На другому поверсі аптеки розміщено лекційний зал, інформаційне бюро, музей історії фармакології.

На просторій терасі обладнано зимову оранжерею. Тут представлені рідкісні лікарські трави, екзотичні рослини. Її зроблено руками спеціалістів, які працюють тут на чолі з ветераном аптечної справи К. П. Науменко.

— Нам приємно, — говорить Катерина Петрівна, — бачити реальні результати нашої спільної з медиками роботи. Останнім часом в колгоспі майже наполовину скоротилися вграти робочого часу через хвороби. Жодна робітниця тепличного господарства не брала в цьому році бюлетеня. А раніше на цій дільниці жінки хворіли дуже часто. Менше стало простудних захворювань серед дітей колгоспників.

Л. РЯБЧИКОВ,
Ю. СКИБА,
кор. РАТАУ.

Редактор
М. НОВИКОВ.

РЕКЛАМА ★ РЕКЛАМА ★ РЕКЛАМА

До хліба з повагою

Честь і шана хлібу — безцінному продукту в нашому домі, найвагомішому і найпрекраснішому уособленню людської праці! Споконвічно на обідньому столі людства хліб посідав головне місце. «Хліб — годувальник», «Хліб на столі — і стіл престол, а хліба ні шматка — і стіл дошка», «Хліб — усьому голова» — в цих мудрих народних висловах втілилось одвічне шанобливе ставлення до хліба.

А як зберігається хліб у вас вдома? Щоб він не зачерствів і не пішов у відходи, слід додержувати деяких найпростіших правил.

Купуйте хліб з урахуванням потреб вашої сім'ї. Тримайте окремо пшеничний і житній хліб — так краще зберігаються їхні смакові якості. Хліб слід тримати тільки у закритому посуді (хлібницях, дерев'яних скриньках або поліетиленових мішечках).

Хліб краще і довше зберігається, якщо в посуд з ним покласти яблуко, очищену сиру картоплину або трохи солі.

Тут доречно зауважити, що хліб — це своєрідний продукт, який не втрачає харчових якостей в процесі тривалого зберігання. Більше того, черствий або спеціально підсушений хліб засвоюється організмом краще, ніж свіжевипечений, завдяки чому він широко використовується у дієтичному харчуванні.

Крім того, з черствого хліба можна приготувати смачні грінки, закуски, десерт та інші страви.

Паніровані грінки з сиром

Черствий білий хліб ріжуть тонкими скибочками. Збивають яйця з молоком, додають борошно і тертий плавлений сир, сіль, перець. Суміш теж збивають. Обвалявши в ній скибочки хліба, підсмажують їх до утворення золотавої скоринки. Грінки подають з кислим молоком.

Хліба — по потребі, яєць — 2, молока — 2 столові ложки, борошна — 1 столова ложка, тертого плавленого сиру—0,75 склянки, сіль і перець за смаком, чайна ложка маргарину.

Закуска з черствого хліба

Черствий житній або пшеничний хліб ріжуть на дрібні кубики і злегка обсмажують на олії. Перекладають його у глибокий посуд, додають дрібно-посіченої цибулі, плавленого сиру, зеленого горошку; олії, солі та перцю. Вимішують. Перед тим, як подавати на стіл, 10—15 хвилин тримають у холодильнику.

Хліба—50 г, цибулі—10—15 г, зеленого горошку—15 г, плавленого сиру—25 г, олії—15 г, сіль та перець—за смаком.

Запіканка з білого черствого хліба

Черствий білий хліб (м'якуш) і очищені яблука ріжуть скибочками, пересипають цукром, шарами укладають у форму, попередньо змащену і притрушену меленими сухарями. Кожний шар заливають сумішшю яєць з молоком. Запікають.

Білого хліба — 1 батон, яблук—300—400 г, молока—0,5 л, яєць—2, цукру—0,5 склянки, вершкового маргарину—40 г.

УКООПТОРГРЕКЛАМА.

«ЛЕНИНСКОЕ ЗНАМЯ» — орган Александрийских городского и районного комитетов Компартии Украины, городского и районного Советов народных депутатов Кировоградскрй области (выходит на украинском языке).

АДРЕСА РЕДАКЦІЇ:
317900, м. Олександрія,
вул. Шевченка, 74.

ТЕЛЕФОНИ: редактора — 2-23-45, відділів: партійного життя — 2-24-33, промисловості—2-36-63, сільського господарства—2-27-93, відповідального секретаря — 2-35-63, відділу листів — 2-01-43, приймальні — 2-22-32, бухгалтера — 2-27-93.

Спосіб друку високий. Газету виготовляє поліграфісти: лінотиліст В. І. Столбаненко, складачі В. Є. Приходько, М. Г. Матюшенко, друкар О. Д. Кучеренко.

Олександрійська міська друкарня Кіровоградського облуправління у справах видавництв, поліграфії і книжкової торгівлі,
Індекс 62065, Телефони: 2-31-35, 2-34-70, Тираж 28180. Обсяг 1 друк. арк.
м. Олександрія, вул. Шевченка, 81.
Зам. № 7581.

ПРОЛЕТАРІ ВСІХ КРАЇН, ЄДНАЙТЕСЯ!

ЛЕНІНСЬКИЙ ПРАПОР

ГАЗЕТА НАГОРОДЖЕНА ПОЧЕСНОЮ ГРАМОТОЮ ПРЕЗИДІЇ ВЕРХОВНОЇ РАДИ УРСР

Вересень
23
Вівторок
1986
№ 152 (10460)
Ціна 3 коп.
Газета виходить у вівторок, середу, п'ятницю, суботу.

ОРГАН ОЛЕКСАНДРІЙСЬКИХ МІСЬКОГО ТА РАЙОННОГО КОМІТЕТІВ КОМПАРТІЇ УКРАЇНИ, МІСЬКОЇ ТА РАЙОННОЇ РАД НАРОДНИХ ДЕПУТАТІВ КІРОВОГРАДСЬКОЇ ОБЛАСТІ

ГАЗЕТА ВИДАЄТЬСЯ З 26 БЕРЕЗНЯ 1919 РОКУ

У райкомі Компартії України

За приписки— до відповідальності

На засіданні бюро райкому партії розглянуто питання про факти перекручення державної звітності по посіву сільгоспкультур врожаю 1986 року в колгоспі імені Димитрова.

Відзначено, що в результаті безконтрольності з боку правління головний агроном господарства член КПРС І. А. Гречаний під час складання форми на посів сільгоспкультур допустив приписку до зернової групи в кількості 300 гектарів. Крім того, в господарстві не виконано план посадки картоплі, овочів. Ці площі зайняті під кормовими культурами.

За допущену безконтрольність голові правління Г. Д. Олійнику оголошено сувору догану із занесенням в облікову картку, секретарю парторганізації І. О. Ткаченку — оголошено сувору догану. Головному агроному І. А. Гречаному оголошено сувору догану із занесенням в облікову картку.

Начальнику районного інформаційно - обчислювального центру Є. П. Гоголєву за допущену халатність при прийомі форми на посів сільгоспкультур, допущенні розходження у звітності суворо вказано.

По праці—шана

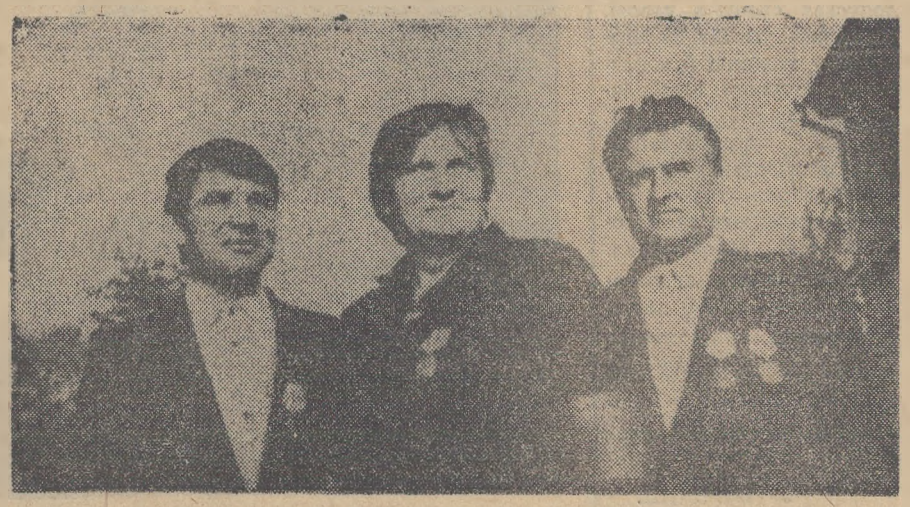

Петро Макарович РУДИК та Володимир Іванович БІЛОТКАЧ — механізатори, Ганна Іванівна ОВДІЙЧУК — доярка. Всі вони передові виробничники колгоспу імені Шевченка. Кожен на своєму робочому місці служить прикладом товаришам по роботі. Нещодавно трудові здобутки сільських трудівників відзначено урядовими нагородами. П. М. Рудик нагороджений медаллю «За трудову доблесть», Г. І. Овдійчук—орденом Трудової Слави III ступеня, В. І. Білоткач—орденом Трудової Слави II ступеня.

Фото М. Пальчика.

Вагома допомога

Значну допомогу колгоспам і радгоспам району у справі підвищення родючості грунту надають трудівники виробничого об'єднання «Сільгоспхімія». Нині кожного дня вони вивозять на поля по 3000 тонн органічних добрив.

Найвищих результатів у праці добиваються механізатори Новопразької бригади «Сільгоспхімії» О. Г. Войстрик, М. Г. Зубов, В. Є. Гонта, М. М. Мосюков, О. Ф. Дорохин, В. Т. Ігнатченко та інші. Денні норми виробітку вони виконують на 135—145 процентів.

М. ВІННІКОВ,
водій.

Для новобудов

З РОКУ в рік нарощує випуск своєї продукції завод залізобетонних виробів. Наприклад, за 8 місяців нинішнього року випуск її зріс на 11,6 процента проти відповідного періоду минулого року, а випуск збірного залізобетону — на 15 процентів. Додатково до восьмимісячного плану його вироблено 220 кубометрів. Заслуга в цьому, перш за все, колективу формувального цеху, де начальником Володимир Кузьмович Василенко. Завзято працює бригада під керівництвом комуніста Марії Прокопівни Колесник. Завдання 8 місяців виконано на 111 процентів.

Вагомих результатів добилася і бригада верстатників по випуску паркету, яку очолює Варвара Романівна Мигдовець. З початку року тут виготовлено на 3,3 тисячі квадратних метрів паркету більше, ніж передбачалося. У цьому колективі приклад у праці подають Валентина Іванівна Шкляр, Ніна Миколаївна Коваль, Ніна Петрівна Сидорок.

Т. ХЕЙФІЦ,
інженер.

Трудяться завзято

Механізатори землерийних машин дільниці № 1 управління механізації тресту «Олександріяважбуд» завжди першими приходять на нові об'єкти. Зрозуміло, що першим ніколи не легко. Та машиністи бульдозерів, скреперів, палезабивальних машин під керівництвом І. І. Маркіна щоразу проявляють наполегливість, уміння, кмітливість. І діло спориться у них. Так, з початку року дільниця виконала робіт додатково до плану на суму більше 20 тисяч карбованців. Продуктивність праці підвищено на 2 проценти проти завдання.

Добре трудяться і робітники дільниці № 2, де начальником В. О. Драгомиров. Програму роботи за 8 місяців вони виконали на 106 процентів. Підйомна техніка в надійних руках.

Ф. ЛЕОНІДОВ.

План двох років—до 70-річчя Великого Жовтня

Визнано переможцями

Трудівники полів і ферм району продовжують нести ударну трудову вахту під девізом «План двох років п'ятирічки — до 70-річчя Великого Жовтня».

Переможцями вахти, яка тривала в серпні і була присвячена Українській Радянській Соціалістичній Республіці, у районі визнано:

Колектив молочнотоварної ферми № 1 колгоспу «Прогрес», де завідуючим В. Г. Бянкін. Тут доярки надоїли за місяць по 350 кілограмів молока від корови при соціалістичному зобов'язанні 307.

Колектив тракторної бригади № 1 колгоспу «Прапор комунізму», де бригадиром О. В. Скляренко. Механізатори виробили в серпні 4128 гектарів умовної оранки, що на 328 гектарів більше, ніж передбачалося.

Доярку колгоспу «Прогрес» Щаву Ніну Іванівну, яка від кожної корови своєї групи надоїла по 721 кілограму молока при зобов'язанні 682.

Механізатора колгоспу «Заповіт Леніна» Прокопенка Олексія Андрійовича. Хлібороб трактором Т-70 підготував грунт під сівбу озимих на 133 гектарах при завданні 120.

Механізатора колгоспу імені Шевченка Буханця Антона Миколайовича, який комбайном КСС-2,6 скосив кукурудзу на силос на 343 гектарах.

Переможцям соціалістичного змагання райком Компартії України та виконком районної Ради народних депутатів надіслали вітальні адреси.

Хто як виробляє молоко

Дані про надій молока в колгоспах і радгоспах району в кілограмах від кожної корови за день 20 вересня (перша графа — в цьому році, друга — було в цей день торік):

ім. Леніна	8,6	8,0
«Прогрес»	8,2	8,1
ім. В. Ульянова	8,2	8,9
ім. Свердлова	8,1	7,9
«Прапор комунізму»	8,1	7,1
ім. Кірова	8,0	8,4
«Червоний прапор»	7,9	7,5
«Ленінським шляхом»	7,6	6,8
«Росія»	7,6	7,8
«Маяк»	7,3	7,2
«Україна»	7,2	7,6
ім. Фрунзе	7,0	6,6
ім. Карла Маркса	7,0	7,8
«Перемога»	6,9	6,7
ім. Петровського	6,9	9,0
ім. Димитрова	6,8	6,8
ім. Калініна	6,5	6,9
ім. Енгельса	5,6	6,3
ім. Шевченка	3,9	7,1
По колгоспах	**7,2**	**7,5**
РАДГОСПИ		
Кінзавод	8,3	8,4
«Шарівський»	8,0	7,7
Радгосп-технікум	7,7	9,2
Цукрокомбінат	7,2	9,2
ім. Гагаріна	7,0	5,7
«Більшовик»	6,2	6,5
По району	**7,2**	**7,5**

НОВИНИ, ПОДІЇ, ФАКТИ

Зручно людям

На авторемонтному заводі освоєно нові види побутових послуг для трудящих підприємства. Тепер авторемонтники можуть замовити віконні блоки з рамами, дверні полотна та інше, за певну плату взяти машину для перевезення будівельних матеріалів, урожаю з садово-городніх ділянок, домашніх речей.

Це дуже зручно, і трудівники все більше користуються послугами підприємства.

Л. СЕКРЕТАРЮК.

Організовано

Успішно пройшла передплатна кампанія в автотранспортному підприємстві № 10011. Старанно працювали громадські розповсюджувачі на чолі з членом КПРС В. К. Морозом. Добре справилися з цим важливим громадським дорученням член КПРС, інженер-технолог В. М. Ангурець, водії - наставники В. В. Майгур, М. І. Майгур, М. І. Євсеєв та інші.

Постійну допомогу громадським розповсюджувачам надавав партком.

В. СОВЕНКО.

«Вересневі самоцвіти»

У Олександрівському сільському будинку культури відбулося відкриття XVI свята театрального мистецтва «Вересневі самоцвіти», присвяченого 70-річчю Великого Жовтня. Учасників художньої самодіяльності району щиро привітали заступник голови райвиконкому С. О. Кірілов, завідуюча районним відділом культури Н. М. Педяш, ветеран праці трудівник колгоспу імені Свердлова В. Х. Гриценко. Учасники свята поклали квіти до могили радянських бійців, що загинули при визволенні села від фашистських загарбників.

Присутнім сподобались пісні, вірші, гуморески, які виконували сільські аматори.

М. ЛИГА.

Партійне життя: звіти і вибори

Час не терпить відставання

На звітно - виборних партійних зборах першої молочнотоварної ферми колгоспу «Росія» з доповіддю виступив партгрупорг Д. В. Назимко. Звіт носив критичний характер. Було дано оцінку діяльності кожного комуніста.

— За звітний період, — сказав Дмитро Васильович, — в роботі групи було багато недоробок. Слабо використовувалися наявні резерви дальшого підвищення продуктивності праці.

Та все ж колектив виконав план восьми місяців по надоях молока від корови. За цей час його одержано по 1968 кілограмів, що значно більше проти відповідного періоду минулого року. Багато доярок вже подолало двотисячний рубіж по надоях молока. Серед таких Є. К. Мала, П. К. Шевченко, Л. І. Мала, З. Г. Цапко, В. Г. Кармазін та інші.

Колектив ферми має певні успіхи. Але вони незначні. Комуністи М. Ф. Ямпольський, П. Г. Кравченко, Л. Ф. Загоруй відзначили, що в організації соціалістичного змагання та й з дисципліною на фермі ще не все гаразд.

Виступаючі викрили резерви підвищення продуктивності праці. Вони полягають у підвищенні професійної майстерності працівників ферми, посиленні персональної відповідальності за доручену справу, поліпшенні умов праці і відпочинку тваринників.

Доярка З. Г. Цапко, зокрема, сказала:

— Настав час, який не терпить відставання і тупцювання на місці. Тож треба кожному комуністу групи працювати сумлінно, високопродуктивно і своїм прикладом мобілізовувати товаришів на виконання завдань п'ятирічки.

Комуністи партгрупи одностайно обрали своїм вожаком З. Г. Цапко.

Л. САВІН.

Сила у змаганні

Дійове соціалістичне змагання допомагає продуктивно працювати, виконувати і перевиконувати норми виробітку. Цю істину добре усвідомлюють і застосовують на практиці механізатори першої тракторної бригади колгоспу імені Петровського. Підсумки трудового суперництва у колективі підбиваються щотижня, прізвища передовиків заносяться на екран соціалістичного змагання, про наслідки роботи кращих землеробів розповідають «блискавки».

Прапор трудової слави у підрозділі нині піднято на честь досвідченого механізатора Михайла Івановича Проня. У ці дні на оранці грунту на зяб він добивається найвищої продуктивності праці. Трактором ДТ-75 денні норми виконує на 130—140 процентів. А на підготовці грунту під цукрові буряки щодня виорював по 6,5—7 гектарів при нормі 4,1.

Ефективно працювати Михайлу Івановичу допомагає уміла експлуатація техніки, високе почуття відповідальності за доручену справу.

Подають добрий приклад у роботі досвідчені механізатори Григорій Сергійович Кореневський та Микола Селіверстович Красноголовий.

Л. ВИННИК, обліковець.

Вісті з підприємств

Успіх здобувають спільно

Приклад високопродуктивної праці, організованості на авторемонтному заводі подає бригада слюсарів по ремонту паливної апаратури під керівництвом Михайла Дмитровича Лапшина. Більшість членів цього колективу володіє суміжними операціями. Не випадково бригада виконує завдання на 108—110 процентів, не допускає браку в роботі.

Добрих успіхів добиваються у змаганні й колективи моторного цеху, інструментальної дільниці, бригада слюсарів-випробувачів дизельних двигунів. Авторемонтники успішно виконують взяті соціалістичні зобов'язання. Вже реалізовано додатково до плану на 80 тисяч карбованців продукції. Продуктивність праці за 8 місяців підвищено проти завдання на 2,3 процента.

В. ВОЛОДІН.

Зростає продуктивність

Колектив управління по монтажу, демонтажу і ремонту гірничошахтного устаткування виробничого об'єднання «Олександріявугілля» намітив у своїх соціалістичних зобов'язаннях на 1986 рік підвищити продуктивність праці проти плану на 1 процент.

Трудівники всіх дільниць і бригад успішно справляються з доведеними завданнями, робітники перевиконують змінні норми. З початку року продуктивність праці підвищено проти плану на 6,8 процента.

На надплановому рахунку монтажників уже майже на 100 тисяч карбованців реалізованої продукції.

Л. ФЕДОРЕНКО.

Завдяки реконструкції



Ворошиловградська область. Приємна новина у жителів Лисичанська — на прилавках продовольчих магазинів з'явились яскраві коробки з мармеладом, зефіром та іншими кондитерськими виробами підвищеного попиту.

Трудівники Лисичанської харчосмакової фабрики за три останні роки зуміли втричі збільшити випуск продовольчих товарів і на 15 найменувань розширити їх асортимент. Добитись такого істотного приросту й оновлення продукції колектив фабрики зумів без будівництва нових цехів. Технологічні лінії було змонтовано в старих приміщеннях колишніх хлібозаводу, молокозаводу і компресорної станції. Реконструкція і капітальний ремонт будинків обійшлись харчовикам в три рази дешевше від спорудження нових. При цьому строки введення потужностей скоротилися майже на п'ять років.

На знімку: передові робітниці цеху № 2 комсомолки Ірина Чикляєва, Лілія Бідняк, Світлана Резцова, Маргарита Гаврон.

Фото Р. Азрілля. (Фотохроніка РАТАУ).



Ганна Іванівна ПАНЧЕНКО, Клавдія Федорівна ПОНОМАРЬОВА та Ніна Іванівна БОНДАР — передові доярки колгоспу «Прогрес». Не один рік трудяться вони тваринницями в цьому господарстві. Завжди йдуть в авангарді соціалістичного змагання. Нещодавно трудові здобутки доярок відзначено урядовими нагородами: Г. І. Панченко — орденом «Знак Пошани», К. Ф. Пономарьову — орденом Жовтневої Революції. Це вже друга висока нагорода в Клавдії Федорівни, раніше її було нагороджено орденом Трудового Червоного Прапора. Н. І. Бондар — медаллю «За трудову відзнаку».

Фото М. Пальчика.

Щоб запобігти пожежам взимку

Готуючи перехід громадської худоби на зимовостійлове утримання, дбайливі господарі особливу увагу приділяють протипожежним заходам.

У колгоспі імені Володимира Ульянова проводиться вогнезахисна обробка дерев'яних конструкцій тваринницьких та складських приміщень. Господарство придбало для ферм пожежні щити з набором інвентаря.

В кінзаводі № 174 у приміщеннях для худоби замінено й відремонтовано електромережі, електролампочки захистили скляними ковпаками.

У колгоспі «Ленінським шляхом» побудували пожежне депо. Провели до нього телефонний зв'язок. Організували біля спецавтомобіля цілодобове чергування водіїв.

Проводиться певна робота і в більшості інших господарств району.

Разом з тим члени рейдової бригади побачили й іншу картину.

У колгоспі «Заповіт Леніна» на молочнотоварних фермах може статися пожежа. Блискавкозахисти на деяких корпусах поламані. Електролампочки в тваринницьких приміщеннях не закриті скляними ковпаками, пожежні щити пусті. Водонапірні башти не обладнані пристроями для забирання з них води пожежними автомашинами. Тваринники не знають, як діяти у випадку виникнення пожежі. Інструктаж колгоспників з питань протипожежної безпеки проводиться абияк. Навіть начальник пожежносторожової охорони І. І. Уманець не знає, як йому діяти.

Послаблена робота по додержанню протипожежних вимог на фермах колгоспу «Прогрес», де нещодавно вогнем знищено одне з приміщень.

А в колгоспі імені Енгельса підготовкою тваринництва до зимівлі і не думають займатися.

Час не терпить. Зима суворо спитає з керівників за недоліки.

Рейдова бригада:

Б. АНТОНОВ — начальник відділення відділу пожежної охорони управління внутрішніх справ облвиконкому, Г. БІДА — державний інспектор по пожежній охороні району, С. КРИВУНЬ — кореспондент «Ленінського прапора».

Курс—прискорення

Ціна робочої хвилини

Кожній робочій годині — повне навантаження! Саме таке завдання як настійлива вимога дня ставиться перед кожним трудовим колективом, кожним працівником.

Ефективність економіки, підкреслювалось у Зверненні ЦК КПРС до трудящих Радянського Союзу, немислима без твердої планової і трудової дисципліни, організованості, порядку. Та й на власному досвіді багато хто знає, яку дорогу ціну доводиться платити за порушення трудового ритму, в тому числі через простої, прогули, перекури та ін. У кінцевому результаті це призводить до неповного завантаження машин і обладнання, нижчої, ніж могла б бути, віддачі землі, продуктивності праці в цілому, до втрат продукції. І не випадково все гостріше постає потреба поряд з такими показниками, як фондоозброєність, фондовіддача, продуктивність праці, поставити і показник використання робочого часу.

Але як його визначити? Що слід при цьому враховувати і що це, врешті, дасть для виробництва? Над вирішенням цих питань і працюють учені, спеціалісти Ради по вивченню продуктивних сил УРСР.

Аналіз ефективності використання робочого часу, зроблений нами, зокрема в багатьох колгоспах і радгоспах республіки дав цікавий матеріал, допоміг краще зрозуміти, чому часом так різняться показники навіть однотипних господарств.

Нам вдалося зазирнути, так би мовити, в серцевину їхньої економіки, визначити, скільки продукції виробляється за одиницю часу в однакових умовах, при однаковій кількості працюючих і техніки. Виявилися речі, на перший погляд, парадоксальні. Скажімо, у колгоспі з високим показником валового доходу виробленої продукції з розрахунку на одну людино-годину припадає менше, ніж у сусідньому, нібито слабкішому господарстві. Тож хто працює краще?

Звичайно, і традиційні показники врожайності сільськогосподарських культур, продуктивності тварин, фондовіддачі, продуктивності праці дають певне уявлення про ефективність господарювання. Але точний, поглиблений аналіз можна одержати, лише зіставивши приріст продуктивності праці за відповідний період,

Розповіді про нагороджених

Передовий водій

Андрій Володимирович Козубенко — передовий водій радгоспу імені Гагаріна. Друзі по роботі і керівники відгукуються про нього з теплотою і повагою.

— Це шофер високого класу, — дає Андрію Володимировичу характеристику завідуючий автогосподарством радгоспу В. П. Крамар. — Приємно подивитись, як він працює, як організоване у нього робоче місце у гаражі — все знаходиться на призначених місцях, скрізь порядок. А як добре він знає техніку!

І справді любить А. В. Козубенко автомобілі. Бажання працювати на машині виникло у нього ще з дитинства. Адже батько його, Володимир Іванович, був водієм. Часто під час польових робіт у колгоспі брав сина з собою на роботу. На все життя залишились у Андрія Володимировича враження від тих поїздок: простори ланів, солодкий запах зерна, прохолода, якими дихали поля у ранкові та вечірні часи. Вирішив стати водієм.

Закінчив курси і у травні 1957 року самостійно виїхав на трасу. Так почалося його трудове життя. Досвідчений трудівник Петро Гнатович Криволап допоміг юнаку досконало оволодіти секретами професії. Він привчив його до порядку, акуратності в роботі. Саме ці навички найбільше допомагають Андрію Володимировичу в роботі. Скажімо, за тридцять років роботи у трудівника змінилось лише три автомобілі. Кожен з них пройшов по 350—400 тисяч кілометрів. І це без капітального ремонту. Така ефективна експлуатація техніки — наслідок високої майстерності і культури водія.



Часто до ветерана за допомогою і порадою звертаються молоді водії М. Самохвал, В. Ковбасюк, М. Ткаченко та інші. Завжди Андрій Володимирович допоможе їм. За це, а також за чуйність, людяність поважають його товариші.

За успіхи у праці А. В. Козубенка нагороджено орденами Трудової Слави III ступеня та Дружби народів.

К. СЕРГІЄНКО.

Запрошуємо на навчання

У жовтні ц. р. при редакції газети «Ленінський прапор» починає працювати дворічна школа юних кореспондентів.

Запрошуємо на навчання учнів 8—9 класів загальноосвітніх шкіл міста і району, а також технікумів і училищ.

Теоретичні й практичні заняття в школі двічі на місяць проводитимуть члени Спілки журналістів СРСР.

Бажаючі навчатися повинні до 1 жовтня подати в редакцію такі документи: заяву, автобіографію, характеристику з навчального закладу.

Юнакам та дівчатам, які успішно закінчать навчання в школі, активно дописуватимуть до газети, редакція даватиме характеристики - рекомендації для вступу на факультет журналістики Київського або Львівського державних університетів.

РЕДАКЦІЯ ГАЗЕТИ «ЛЕНІНСЬКИЙ ПРАПОР».

НАМ ПИШУТЬ

Спасибі за доброту

Мені, ветерану праці, пенсіонеру, завезли паливо. Я з дружиною став заносити його в сарай. І ось до нас підійшли хлопчики і дівчатка, забрали відра, швидко занесли вугілля. Як виявилося, це були піонери 5-А, 5-Б, 5-Ж, 7-Е класів середньої школи № 17. Всього їх було 13 чоловік. Організаторами доброї справи були Світлана Білоус, Ігор Білоус, Наташа Авраменко.

Велике спасибі дітям за допомогу, а вчителям і батькам — за виховання в учнів працелюбства.

М. СВІРІН.

Новий вид страхування

З 1 вересня введено новий вид страхування школярів на один рік від нещасних випадків.

Договір можна заключити через школу протягом вересня. Страхувальники (батьки або родичі дитини) сплачують страховий внесок в розмірі 2 карбованці на рік. По цьому договору школяр вважається застрахованим від нещасних випадків на суму 1000 карбованців протягом всього року, включаючи канікули.

Більш докладну інформацію можна одержати в інспекції Держстраху або у страхового агента.

О. ЧЕРНИШ,
начальник юридичної групи при міськвиконкомі.

Куточок передплатника

„Правда Украины“ в 1987 році

Стало уже доброю традицією для «Правды Украины» постійно радитися з своїми читачами. Їх поради і пропозиції, критичні зауваження допомагають журналістам робити газету цікавішою, злободеннішою, піднімати проблеми, що хвилюють людей.

«Правда Украины» — орган Центрального Комітету Комуністичної партії України, Верховної Ради і Ради Міністрів Української РСР. Це загальнополітична партійна газета, в якій знаходить відображення все багатогранне життя республіки.

Коло питань, якими займається газета, широке: економіка і соціальна сфера, культура і наука, освіта і медицина, проблеми моральної і соціальної справедливості, діяльність партійних, радянських і господарських органів, громадських організацій. В центрі уваги всіх публікацій — людина праці, її прагнення і турботи. Газета виступає як активний провідник курсу, накресленого XXVII з'їздом партії на всемірне прискорення соціально-економічного розвитку радянського суспільства, впровадження науково - технічного прогресу. Вона буде широко показувати, як проходить перебудова в усіх галузях нашої діяльності в плані сьогоднішніх вимог, як ведеться боротьба за усунення всього віджитого, різних негативних явищ з життя нашого народу.

«Правда Украины» прагне, щоб тісний зв'язок з читачем знаходив щоденне відображення на її сторінках. В числі авторів газети — працівники партійних комітетів і Рад народних депутатів, письменники і публіцисти, діячі культури і науки, робітники, колгоспники, інженери, працівники служби побуту, студенти, пенсіонери. В кожному номері знаходять місце листи читачів, огляди листів, відповіді на їх запитання, повідомлення про заходи, які прийняті органами влади по сигналах читачів. Теми, підказані редакційною поштою, складають основу добірок, таких як «Людина в сім'ї і суспільстві», «Поговоримо, подумаємо», «Колективний сад», «Світлофор», «Діалог з читачем». Продовжує газета публікувати листи колишніх фронтовиків під рубрикою «Ніхто не забутий». Значну частину газетних полос займає інформація про події в країні, за рубежем, про спортивне життя.

Нині йде передплата на газети і журнали на 1987 рік. Радимо передплатити «Правду Украины». Ви будете мати в домі інформованого, авторитетного співрозмовника, доброго друга і порадника, який завжди допоможе вам розібратися в усіх питаннях і житейських ситуаціях, що цікавлять вас.

І. БРАТЧЕНКО,
власний кореспондент «Правды Украины» по Кіровоградській області.

ТРАНСФОРМАТОР ДЛЯ БОЛГАРІЇ

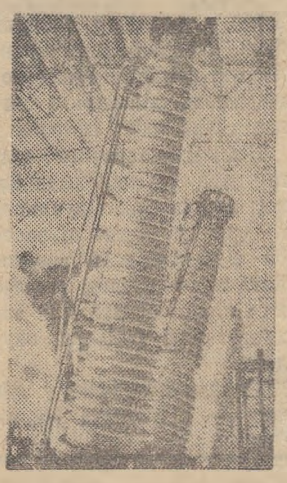

Запоріжжя. Значного зростання технічного рівня продукції за останні роки досяг колектив виробничого об'єднання «Запоріжтрансформатор» імені В. І. Леніна. Вона на рівні кращих світових досягнень і широко відома як у нашій країні, так і за рубежем.

Вже складено потужний трансформатор типу АОДЦТН - 417000/750/500. Закінчується виготовлення трансформатора для АЕС «Козлодуй» у Болгарії.

На знімку: складання трансформатора для АЕС «Козлодуй» у Болгарії.

Фото О. Красовського.
(Фотохроніка РАТАУ).

ПОЇЗДАМ — «ЗЕЛЕНИЙ»

Кемерово. Перші великовагові состави пройшли новою залізничною лінією Барзас - Анжерська. З її пуском шлях при перевезеннях кузбаського вугілля у східні райони країни скоротився більш як на триста кілометрів. Будівники здали лінію з високою якістю робіт, що дало змогу транспортникам зразу збільшити вагу поїздів і швидкість їх руху.

(ТАРС).

динаміку використання робочого часу і зростання валового продукту. В результаті нескладних розрахунків одержимо картину динаміки використання живої праці і, врешті, визначимо реальну економію живої і уречевленої праці.

За цією формулою було визначено ефективність роботи цілого ряду господарств, окремих РАПО. Ось один з таких прикладів. За минулу п'ятирічку продуктивність праці в колгоспі імені Калініна Новомосковського району Дніпропетровської області зросла на 21 процент. Економічний аналіз показав, що при цьому продуктивність однієї робочої години збільшилась у грошовому виразі з 2,70 до 3,82 карбованця. Цього зростання досягнуто завдяки організаційним заходам, у яких враховувався високий рівень технічного оснащення колгоспу.

Останнє ми підкреслюємо, щоб не склалося враження, що зростання продуктивності робочої години досягається за рахунок підвищення психологічного і фізичного навантаження працівника. Ось і в цьому випадку. Рік у рік у колгоспі імені Калініна оновлюються авто-тракторний парк, обладнання ферм і теплиць, поліпшуються умови праці. Інша справа, що все це можна використовувати з більшою або меншою ефективністю. І тут колгосп імені Калініна виявився на висоті. Це підтверджує і порівняння з аналогічними даними сусідніх господарств, де справи дещо гірші, а також з відповідним показником по республіці. Так, у середньому на один колгосп України при збільшенні виробництва за відповідний період було зекономлено 190 тисяч годин робочого часу. За цей же час колгосп імені Калініна заощадив майже у п'ять разів більше!

Об'єктивний аналіз економічного стану окремих колгоспів, РАПО дозволяє, природно, вносити корективи і на перспективу. Можна визначити, якою повинна бути фондоозброєність праці і фондовіддача, щоб досягти, наприклад, подвоєння продуктивності праці, а отже, і валового доходу, визначити оптимальну структуру основних фондів, необхідну чисельність працівників і т. ін. Та й робота з економічно відсталими господарствами набуде більшої конкретності, а головне — вказуватимуться шляхи подолання недоліків.

В умовах інтенсифікації народного господарства, на яку націлюють XXVII з'їзд партії, червневий (1986 р.) Пленум ЦК КПРС, економічний аналіз набуває першочергового значення, оскільки допомагає уявити резерви зростання, недоліки в організації праці та визначити найбільш ефективні напрямки економічного розвитку.

О. ГАЦА,
директор обчислювального центру Ради по вивченню продуктивних сил УРСР АН УРСР.

(РАТАУ).

Слідами наших виступів

«ВТРАЧЕНИЙ ЧАС НА ЗРАЗКОВОМУ МАРШРУТІ»

Так називалася критична замітка, надрукована в «Ленінському прапорі» 10 вересня ц. р. В ній ішла мова про недоліки в організації руху автобусів на міському маршруті № 5, який є зразковим.

Заступник начальника АТП № 10011 по пасажирських перевезеннях В. В. Клочко повідомив редакції, що виступ газети обговорено на зборах бригади водіїв, що обслуговує п'ятий маршрут. Критику визнано правильною. За порушення графіка руху автобуса водіїв М. І. Ципуринду та М. Т. Курінного рада бригади позбавила премії за місяць.

Вжито заходів щодо поліпшення роботи автобусів на зразковому маршруті. Контроль за працею бригади покладено на начальника першої автоколони В. Г. Десненка.

Від редакції. На нашу думку, вже давно слід автотранспортникам обновити трафарети на автобусних зупинках, упорядкувати окремі з них до настання зимових холодів. Чим повнішою буде інформація про рух автобусів, тим зручніше пасажирам.

Місячник цивільної оборони

Справа кожного

Радянські люди не хочуть війни. Вони знають, яке лихо, скільки біди несе вона. А ядерний конфлікт, якщо його розв'яжуть імперіалісти, призведе до жертв серед мирного населення.

Захист людей від зброї масового ураження — головне завдання цивільної оборони. Тому трудівники підприємств і установ, учні і пенсіонери повинні постійно оволодівати знаннями з цивільної оборони, удосконалювати навички захисту від зброї масового ураження, брати активну участь у всіх заходах, які проводять органи цивільної оборони.

Кожна радянська людина повинна уміти захистити себе і членів своєї сім'ї від наслідків застосування ядерної зброї. А для цього необхідно в мирний час оволодівати необхідними знаннями.

Дії населення при загрозі ядерного нападу

Про загрозу ядерного нападу населення повідомлять представники органів цивільної оборони. Після отримання повідомлення радіо, телевізор повинні бути постійно увімкненими для прийому нових повідомлень, вказівок і сигналів цивільної оборони.

Необхідно терміново підготувати до використання всі засоби індивідуального захисту. Якщо ці засоби відсутні, слід виготовити батно-марлеві пов'язки і пристосувати для захисту очей будь-які окуляри.

Важливе завдання у цей час — підготовка захисної споруди для людей. Якщо вона відсутня, необхідно взяти участь у будівництві укриття.

При виникненні загрози нападу діти повинні знаходитися під наглядом дорослих і бути забезпеченими засобами захисту шкіри і органів дихання.

З метою підвищення протипожежної безпеки житла необхідно прибрати навколо будинку у радіусі 50 метрів легкозаймисті речі, заховати у валізки книги, ковдри, килими та інші речі, які можуть спалахнути від дії світлового випромінювання ядерного вибуху через вікна. Меблі слід пересунути від вікон або закрити вогнетривкими матеріалами.

Треба вкрити білою фарбою віконні рами і скло, створити запаси питної води, перевірити підручні засоби пожежогасіння, провести герметизацію житла.

Продукти харчування необхідно загорнути у целофан і упакувати у мішки з поліетиленової плівки або в ящики, вимощені з середини папером. Радіоактивні речовини можуть потрапити у сховище, де зберігаються овочі та консервація. Тому слід ретельно закрити всі отвори, щілини, душники у погребах, льохах та інших спорудах. Потребують охорони і колодязі з питною водою.

Основним і найбільш надійним засобом захисту сільськогосподарських тварин є утримання їх у герметизованих приміщеннях. Двері у корпусах слід ущільнити. Всередині приміщень для тварин створити запас кормів на 5—7 діб.

І. БЕСАРАБ,
помічник начальника міського штабу цивільної оборони.

Оголошення, довідки

РЕДАКЦІЇ ГАЗЕТИ «ЛЕНІНСЬКИЙ ПРАПОР»

потрібна на роботу друкарка.

За довідками звертатися на адресу: м. Олександрія, вул. Шевченка, 74.

АДМІНІСТРАЦІЯ.

Обережно, газ!

Всім добре відомо, що газ потрібен у кожному будинку, в кожній квартирі. Та варто пам'ятати, що порушення правил користування ним, використання несправних газових приладів, призводить до нещасних випадків. Які ж основні вимоги? Встановлювати газові плити можна у приміщеннях з висотою не менше 2,2 метра, де є вікно з кватиркою. При цьому внутрішній об'єм кухні має бути: при установці газової плити на 2 конфорки — 8 кубічних метрів, на 3 конфорки—12, а на 4 конфорки—15.

Не дозволяється ставити газові прилади у приміщеннях, пристосованих під кухні, розташованих у підвалах. Дерев'яні неоштукатурені стіни в місцях установки газових плит мають бути ізольовані покрівельною жерстю по азбесту товщиною не менше 3-х міліметрів або штукатуркою. Ізоляція робиться від підлоги і ширша за плиту на 10 сантиметрів.

Балон з газом повинен знаходитися в тому ж приміщенні, де плита, і тільки один, ємкістю до 50 літрів. Гумовий шланг з тканиною повинен іти на рівні газплити і обов'язково бути закріпленим скобами до стіни. Він не повинен проходити через двері, вікна, стіни. До плити і балона шланг кріпиться тільки хомутами. Балони від газової плити мають бути на відстані не менше 50 сантиметрів, на такій же відстані від електророзетки, і метр від радіатора опалення або печі.

Щоразу перед користуванням газовими водонагрівачами, що мають вивід продуктів згорання в димохід, треба обов'язково провірити тягу. Якщо немає тяги, користуватися газприладом категорично забороняється. Треба звернутися в ЖЕК. Забороняється самовільно ремонтувати і підключати газові колонки в систему газопостачання. Приміщення, де стоять газові прилади, повинні постійно провітрюватися. Категорично забороняється закривати решітки вентиляційних каналів. Кватирка у вікні має бути відкрита. Забороняється допускати до користування газовими приладами дітей дошкільного віку, а також осіб, які не знають правил. При витіканні газу треба негайно закрити вентиль на балоні, потім краники на газовій плиті, відкрити вікна і двері у приміщенні, не користуватися електроприладами. Викликати аварійну службу по телефону 04.

УПРАВЛІННЯ «МІЖРАЙГАЗ».

ОЛЕКСАНДРІЙСЬКЕ СЕРЕДНЄ ПРОФЕСІЙНО - ТЕХНІЧНЕ УЧИЛИЩЕ № 13

оголошує додатковий набір учнів на 1986—1987 навчальний рік по спеціальностях:

кухар громадського харчування після 10 класів. Строк навчання 2 роки.

Токар-револьверник. Строк навчання 1 рік. Стипендія 85 карбованців.

По скороченій програмі приймаються особи, що повернулися з лав Радянської Армії, по спеціальності гірничі робітники очисного вибою. Строк навчання 6 місяців. Стипендія 129 карбованців.

За довідками звертатися на адресу: м. Олександрія, пл. Кірова, 18. Їхати автобусами №№ 5, 5-а, 4, 6, 49 до зупинки «Дитячий світ».

АДМІНІСТРАЦІЯ.

ШАНОВНІ ПОКУПЦІ!

24 вересня 1986 року в універмазі учбового комбінату проводиться виставка-продаж швейних виробів та взуття.

Просимо Вас відвідати виставку-продаж та придбати потрібні вам речі.

Ласкаво запрошуємо!

ДИРЕКЦІЯ УНІВЕРМАГУ.

Адміністрація, профком і колектив спецапарату виробничого об'єднання «Олександріявугілля» висловлюють глибоке співчуття заступнику головного інженера Федосенку Миколі Адамовичу та старшому інженеру Локшиній Алевтині Миколаївні з приводу смерті дружини і матері

ФЕДОСЕНКО НІНИ ГРИГОРІВНИ.

На голубому екрані

ВІВТОРОК, 23 ВЕРЕСНЯ
І ПРОГРАМА ЦТ

8.00 «Час».
8.40 «Відгукніться, сурмачі».
9.10 Ж.-П. Венцель. «Осінній вітер». Телевистава.
10.25 Новини.
* * *
14.30 Новини.
14.50 «Союз науки і праці». Документальні фільми.
15.35 Грає квартет дудукістів.
15.55 Прем'єра документального телефільму «В полоні у юності своєї...».
16.25 Новини.
16.30 Чого і чому? Передача для дітей.
17.00 «Д. Шостакович. Твір № 147 «Останнє». Фільм-концерт.
17.45 «Робітничі збори».
18.45 Сьогодні у світі.
19.00 Чемпіонат світу з шахів. Матч-реванш.
19.05 Мультфільм.
19.15 «Заслін нетрудовим доходам».
19.45 Новини.
19.50 «Батьки і діти». Художній телефільм. 2 серія.
21.00 «Час».
21.40 Відкриття Днів болгарської культури в СРСР. Передача з Державного Великого театру СРСР. По закінченні — Сьогодні у світі.

ПРОГРАМА УТ

10.00 Новини.
10.20 Художній телефільм «Угрюм-ріка». 1 серія.
11.40 Шкільний екран. 10 кл. Українська література. Матеріал до твору на тему «Любіть землю! Любіть працю на землі!». (О. П. Довженко).
12.10 Доброго вам здоров'я.
12.40 «Майстри гумору». М. Зощенко.
13.20 Новини.
* * *
16.00 Новини.
16.10 Срібний дзвіночок.
16.30 Телефільм «Любі мої земляки».
16.50 Народні таланти.
17.20 «Вперед, орлята!». Зустріч школярів з керівником комсомольсько-молодіжного колективу тваринників колгоспу ім. Т. Г. Шевченка Сокальського району Львівської області Л. М. Пшеницькою.
18.00 Телепарис «Новий голова».
18.30 Співає Манана Менабде.
19.00 Актуальна камера.
19.30 «Новим технологіям — нову техніку». З циклу «Дисципліна поставок: міра відповідальності і честь підприємства».
20.25 Прем'єра телефільму «Біля порогу нашого дому». (Студія «Укртелефільм»).
20.45 На добраніч, діти!
21.00 «Час».
21.40 Художній телефільм «Угрюм-ріка». 2 серія.
23.00 Новини.

ІІ ПРОГРАМА ЦТ

18.00 Новини.
18.15 «Для всіх і для кожного». «Як зберегти врожай?».
18.45 Д. Бортнянський. Концертна симфонія.
19.05 «Аргументи проти упереджень». «Круглий стіл» радянських і зарубіжних журналістів.
20.00 Вечірня казка.
20.15 Новини.
20.20 Ритмічна гімнастика.
20.50 Прем'єра документального фільму «Васюганські вишняки».
21.00 «Час».
21.40 «Ще раз про кохання». Художній фільм.
23.15 Новини.

СЕРЕДА, 24 ВЕРЕСНЯ
І ПРОГРАМА ЦТ

8.00 «Час».
8.40 «Дорога додому». Документальний телефільм.
9.00 В. Гаврилін. Замальовки для фортепіано в чотири руки.
9.25 Клуб мандрівників.
10.25 Новини.
* * *
14.30 Новини.
14.50 «Школа. Завод. Сім'я». Документальні фільми «Реформа кваліть», «Між Північним полюсом і екватором».
15.35 Фільм — дітям. «Бродяги Півночі».
16.50 Новини.
16.55 Розповідають наші кореспонденти.
17.25 У концертному залі — школярі.
18.15 Наука і життя.
18.45 Сьогодні у світі.
19.00 Чемпіонат світу з шахів. Матч-реванш.
19.05 Світ і молодь.
19.40 Новини.
19.45 «Батьки і діти». Художній телефільм. 3 серія.
21.00 «Час».
21.40 Грає В. Ковтун (акордеон).
22.00 Відбірковий матч чемпіонату Європи з футболу. Збірна Ісландії — збірна СРСР. У перерві — 22.45 Сьогодні у світі.
23.45 Чемпіонат світу з шахів. Матч-реванш.

ПРОГРАМА УТ

10.00 Новини.
10.20 «Дисципліна поставок: міра відповідальності і честь підприємства».
11.15 Художній телефільм «Угрюм-ріка». 2 серія.
12.35 Дивосвіт.
13.20 Новини.
13.35 «Автограф». Закарпатський народний хор.
* * *
16.00 Новини.
16.10 Срібний дзвіночок.
16.30 «Агропром: проблеми і пошуки». Обличчям до «неперспективного» села.
17.00 «Пригоди каченяти». Вистава для дітей.
18.00 Телефільм «Смуга рідної землі».
18.30 Фільм-концерт «Пісні волинських озер».
19.00 Актуальна камера.
19.30 Чемпіонат СРСР з хокею. «Сокіл» — «Автомобіліст». 2 і 3 періоди.
20.45 На добраніч, діти!
21.00 «Час».
21.40 Художній телефільм «Угрюм-ріка». 3 серія.
22.50 Новини.

ІІ ПРОГРАМА ЦТ

18.00 Новини.
18.20 «Живе дерево». Документальний телефільм.
18.30 Музичний кіоск.
19.00 Сільська година.
20.00 Вечірня казка.
20.15 Етика і психологія сімейного життя.
20.25 Народні мелодії.
21.00 «Час».
21.40 Екран історичного фільму «Хан Аспарух». 1 серія.
23.00 Новини.

ЧЕТВЕР, 25 ВЕРЕСНЯ
І ПРОГРАМА ЦТ

8.00 «Час».
8.40 Грузинські народні танці.
9.15 Очевидне—неймовірне.
10.15 У концертному залі — школярі.
11.05 Новини.
* * *
14.30 Новини.
14.50 «Далеке — близьке». Документальні фільми.
15.25 «Золоте курча». Мультфільм.
15.35 «На землі, в небесах і на морі».
16.05 Новини.
16.10 Концерт ансамблю «Мазовше».
16.35 «Подумаємо разом». «Відверта розмова з 10 «А».
17.30 Чемпіонат світу з волейболу. Чоловіки. Збірна США — збірна Японії.
18.15 Агропром: сьогодні і завтра.
18.45 Сьогодні у світі.
19.00 Чемпіонат світу з шахів. Матч-реванш.
19.05 «Взаємодія» про проблеми співробітництва соціалістичних країн у галузі автоматизації виробництва.
19.45 Новини.
19.50 «Батьки і діти». Художній телефільм. 4 серія.
21.00 «Час».
21.40 «Композитор Шостакович». Документальний телефільм до 80-річчя з дня народження. Частини 1 і 2. У перерві — 22.35 Сьогодні у світі.

ПРОГРАМА УТ

10.00 Новини.
10.20 Ліричні мелодії.
10.35 Шкільний екран. 10 кл. Фізика. Електромагнітні коливання.
11.05 «Приємні зустрічі». Музична кінопрограма.
11.40 Шкільний екран. 9 кл. Російська література. О. М. Островський і театр.
12.10 Художній телефільм «Угрюм-ріка». 3 серія.
13.20 Новини.
13.35 Камерний концерт.
13.55 «Журавлине пір'я». Вистава для дітей.
16.00 Новини.
* * *
16.10 Срібний дзвіночок.
16.30 Республіканська фізико-математична школа. Як розв'язувати контрольні задачі з фізики.
17.00 Г. Свиридов. Концерт для хору «Пушкінський вінок».
17.45 «Екран пошани Українського телебачення». Бригадир колгоспу імені XX з'їзду КПРС Якимівського району Запорізької області В. Є. Яворський.
18.00 Кінопрограма «Міста і люди».
18.30 «Гітари звуки чарівні».
19.00 Актуальна камера.
19.30 Факти свідчать.
20.00 Молодіжна студія «Гарт».
20.45 На добраніч, діти!
21.00 «Час».
21.40 Художній телефільм «Угрюм-ріка». 4 серія.
22.55 Новини.
23.20 Тележурнал «Старт».

ІІ ПРОГРАМА ЦТ

18.00 Новини.
18.15 Ритмічна гімнастика.
18.45 Спортивна програма: чемпіонат СРСР з хокею. «Спартак» — «Крила Рад»; IX літня Спартакіада народів СРСР: спортивна гімнастика. В перерві — 20.05 Вечірня казка.
21.00 «Час».
21.40 Екран історичного фільму. «Хан Аспарух». 2 серія.
23.00 Новини.

Редактор
М. НОВИКОВ.

«ЛЕНИНСКОЕ ЗНАМЯ» — орган Александрийских городского и районного комитетов Компартии Украины, городского и районного Советов народных депутатов Кировоградской области (выходит на украинском языке).

АДРЕСА РЕДАКЦІЇ:
317900, м. Олександрія,
вул. Шевченка, 74.

ТЕЛЕФОНИ: редактора — 2-23-45, відділів: партійного життя — 2-24-33, промисловості—2-36-63, сільського господарства—2-27-93, відповідального секретаря — 2-35-63, відділу листів — 2-01-43, приймальні — 2-22-32, бухгалтера — 2-27-93.

Спосіб друку високий. Газету виготовили поліграфісти: лінотиніст В. І. Столбаненко, складачі В. Є. Приходько, М. Г. Матюшенко, друкар О. Д. Кучеренко.

Олександрійська міська друкарня Кіровоградського облуправління у справах видавництв, поліграфії і книжкової торгівлі. м. Олександрія, вул. Шевченка, 81.
Індекс 62065. Телефони: 2-31-35, 2-34-70. Тираж 28180. Обсяг 1 друк. арк. Зам. № 7611.

ПРОЛЕТАРІ ВСІХ КРАЇН, ЄДНАЙТЕСЯ!

Ленінський ПРАПОР

ГАЗЕТА НАГОРОДЖЕНА ПОЧЕСНОЮ ГРАМОТОЮ ПРЕЗИДІЇ ВЕРХОВНОЇ РАДИ УРСР

Вересень
24
Середа
1986
№ 153 (10461)
Ціна 3 коп.
Газета виходить у вівторок, середу, п'ятницю, суботу.

ОРГАН ОЛЕКСАНДРІЙСЬКИХ МІСЬКОГО ТА РАЙОННОГО КОМІТЕТІВ КОМПАРТІЇ УКРАЇНИ, МІСЬКОЇ ТА РАЙОННОЇ РАД НАРОДНИХ ДЕПУТАТІВ КІРОВОГРАДСЬКОЇ ОБЛАСТІ

ГАЗЕТА ВИДАЄТЬСЯ З 26 БЕРЕЗНЯ 1919 РОКУ

Прискорювати осінній польовий комплекс

У ПОСТАНОВІ зборів партійно-господарського активу республіки «Про невідкладні заходи по прискоренню осінніх польових робіт і завершенню підготовки колгоспів, радгоспів та інших підприємств агропромислового комплексу до роботи в зимових умовах» наголошується, зокрема, на високопродуктивне використання збиральної техніки, повне збереження вирощеного врожаю, виконання кожним господарством зобов'язань перед державою по продажу картоплі, овочів, соняшнику, цукрових буряків та інших пізніх культур.

Технічна оснащеність колгоспів і радгоспів нашого району висока і дозволяє всі роботи осіннього польового комплексу вести організовано, на високому рівні.

Приклади господарської турботи про врожай нинішнього року і майбутній подають хлібороби радгоспу «Шарівський», колгоспів імені Фрунзе, «Червоний прапор». У цих господарствах в єдиному комилексі збирають цукрові буряки, кукурудзу на зерно та інші культури, швидкими темпами піднімають зяб під ярий клин. Шарівці, наприклад, вже завершили косовицю соняшнику, кукурудзи. Нині успішно проводять роботи по закладці на зимове зберігання маточників цукрових буряків. Не зволікають у господарстві і з оранкою під ярину. Організувавши дійове соціалістичне змагання орачів, механізатори вже підняли зяб на 1500 гектарах при плані 2368.

Осінні польові роботи вимагають від хліборобів зібраності, оперативності, ініціативи. Збіг робіт нині великий. Але не всюди їх ведуть на належному рівні, ефективно використовують техніку.

У колгоспі імені Калініна, де головою правління Л. Л. Коваль, а головним агрономом А. І. Кузьменко, зволікають із збиранням пізніх культур. Механізованих загонів тут не створено, контроль за роботою збиральних екіпажів відсутній. Як результат, господарство відстає від графіка збирання цукрових буряків, кукурудзи, оранки грунту на зяб. Головківці до цього часу не завершили косовицю соняшнику. Крім того, комбайни працюють на підвищеній швидкості, що призводить до втрат насіння.

Прикро й те, що колгосп імені Калініна має показники у зведенні про продаж державі пізніх сільгоспкультур нижчі, ніж по району.

Зараз у полі немає другорядної справи, немає місця для розкачки. На жаль, нічим похвалитися трудівникам колгоспу імені Димитрова. Станом на 22 вересня в господарстві кукурудзу на зерно зібрано лише на 35 гектарах при плані 400. До цього часу тут не викопано картоплю, не зачищено поля.

Дивує олімпійський спокій керівників колгоспу «Прапор комунізму». Господарство ганебно відстає від графіка підняття зябу, збирання кукурудзи, соняшнику. Низькими темпами йде продаж державі цукрових буряків. А партійна організація на чолі з А. А. Радіоновою з цим чомусь змирилася.

В колгоспах імені Енгельса, «Маяк», «Прогрес», кінзаводі з запізненням почали сівбу озимих, зволікають збирання пізніх культур, допускають нагромадження цукрових буряків на плантаціях, що призводить до втрат їх ваги, цукристості, не поспішають провести внутрірайонний сортообмін ярини.

Обов'язок партійних і профспілкових активістів організувати серед механізаторів дійове соціалістичне змагання, використати моральні і матеріальні стимули з тим, щоб до 15 жовтня завершити збирання кукурудзи на зерно, до 20 жовтня—збирання цукрових буряків, а до 1 листопада якісно зорати грунт під увесь ярий клин.

Восени не слід забувати й про поповнення фуражних запасів ферм. Бадилля кукурудзи, соняшникові кошики, гичка цукрових буряків, відходи городини—все повинно служити зростанню надоїв, приросту ваги тварин. На це має бути направлена організаторська робота керівників і спеціалістів колгоспів і радгоспів РАПО.

У міськкомі Компартії України

На черговому засіданні бюро міського комітету партії розглянуто питання про організаторську роботу партійної організації та адміністрації центральної міської лікарні по ефективному використанню і впровадженню нових досягнень науки і техніки для поліпшення медичного обслуговування населення. Відмічено позитивне, вказано на упущення, прийнято відповідну постанову.

На начальника районного вузла зв'язку О. В. Корнійчука за серйозні недоліки в роботі накладено партійне стягнення.

Розглянуто також питання інтенсифікації промисловості міста на основі переведення її на двозмінний і тризмінний режим роботи, підготовки до нового навчального року в системі партійної, економічної, комсомольської освіти та ряд інших.

В ногу з часом

Чим ближче до фінішу першого року нової п'ятирічки, тим вище напруга соціалістичного змагання серед бригад, дільниць і цехів на ремонтно-механічному заводі «Укрремтресту». Всі вони успішно виконують доведені завдання і взяті зобов'язання.

З початку року додатково реалізовано продукції майже на 100 тисяч карбованців. Продуктивність праці підвищено проти завдання на 1,2 процента. Вона зросла проти відповідного періоду 1985 року на 5,5 процента.

В. ВОЛОДІН.

По праці шана



Комуніст Євдокія Володимирівна МИЛЬНИКОВА — технік-тваринник колгоспу «Прапор комунізму». На третій та четвертій молочнотоварних фермах одержала по 97 телят на кожних 100 корів. Вона слідкує також за правильним використанням кормів, при необхідності лікує тварин.

Євдокія Володимирівна — депутат Косівської сільської Ради. Нещодавно Є. В. Мильниковій вручено медаль «За трудову доблесть».

Підтверджують ділом

Водії Олександрійського спеціалізованого автопідприємства № 1104 зобов'язалися річне завдання по перевезенню вантажів виконати до 25 грудня.

Колектив хоч і невеликий, але працьовитий. Особливо помітні наслідки праці тих, хто трудиться на перевезенні сільськогосподарської продукції. Лише за останні три місяці перевезено понад 400 тонн сільгоспвантажів.

Високе навантаження на техніку і в ці дні. Водії в колгоспах селища Нової Праги возять цукрові буряки, соняшник, кукурудзу, городні культури та іншу сільськогосподарську продукцію. І переважна більшість їх змінні норми виконує на 125—130 процентів. В числі таких М. В. Українців, О. К. Бугайов, М. М. Кошарин, М. Я. Ноков, С. М. Бугайов, О. Я. Бут та інші.

Дійсно, колектив працює злагоджено. Кожен водій докладає багато зусиль, щоб річне завдання виконати на п'ять днів раніше строку. Так, наприклад, водій С. М. Бугайов, що перевозить вантажі у колгоспі «Прогрес» на відстані 19 кілометрів, щодня робить по 8—10 рейсів. Його приклад наслідують інші водії.

Результати яскраво свідчать про те, що слово не розходиться з ділом.

Л. САВІН.

Овочі—до столу трудящих

Дані про хід продажу державі овочів колгоспами і радгоспами району станом на 22 вересня 1986 року (в процентах до плану):

ім. Кірова	158
ім. Димитрова	151
ім. Шевченка	123
ім. Свердлова	100
«Заповіт Леніна»	92
«Росія»	89
ім. Петровського	88
ім. Калініна	86
ім. В. Ульянова	84
«Україна»	73
«Прапор комунізму»	69
«Маяк»	69
ім. Фрунзе	65
ім. Карла Маркса	48
ім. Леніна	48
«Ленінським шляхом»	43
«Червоний прапор»	41
«Прогрес»	41
«Перемога»	38
ім. Енгельса	34
По колгоспах	**55**
РАДГОСПИ	
Цукрокомбінат	211
«Шарівський»	139
ім. Гагаріна	94
Кінзавод	83
«Більшовик»	76
Радгосп-технікум	36
По району	**57**



Хіба то ремонт?

З кожним роком поповнюється новою технікою машинно - тракторний парк колгоспу «Червоний прапор». Немало одержали її трудівники господарства в цьому році. Наприклад, механізатори тракторної бригади № 2 одержали трактор Т-75. Але не пройшовши обкатку, в тракторі вийшов з ладу паливний насос. Чотири рази доводилось возити його в ремонтно - транспортне підприємство РАПО, щоб здати в ремонт. Нарешті погодились там полагодити згаданий насос із гарантійного трактора.

Через певний час колгосп одержав паливний насос. Проте він не придатний для експлуатації. Ремонтники розукомплектували його, зняли головку, підкачуючу помпу, а на їх місце поставили старі, зношені деталі.

Через безтурботних людей в колгоспі два місяці простоює новий трактор, хоч роботи в полі багато.

М. РАДЧЕНКО,
головний диспетчер.

Сьогодні в номері:

Квапить осінь—1 стор.
Звіти і вибори в профспілках —2 стор.
Краса розкривається в праці —3 стор.
На голубому екрані —4 стор.

Місто—селу

Слово про шефів

Про шефську допомогу, яку надають колгоспам колективи підприємств і організацій міста, наша газета вже писала не раз. І все ж мені хочеться сказати кілька слів про добросовісних помічників колгоспу «Перемога».

Тісні, ділові зв'язки тримають з нашим господарством колективи заводу підйомно - транспортного устаткування і міськсанепідемстанції.

У колгоспників нині гаряча пора: треба збирати пізні культури, поповнювати кормову базу, для худоби, готувати грунт під ярину. Тож для збирання врожаю овочів робочих рук, як і в більшості господарств, не вистачає. Саме тут і прийшли на допомогу шефи.

Для злагодженої і продуктивної роботи в обох колективах створено городні ланки, керівники яких постійно тримають зв'язок з правлінням.

В колективі міської санепідемстанції її очолює Лариса Віталіївна Мотайло. Це здібний організатор. Люди під її керівництвом працюють добросовісно, якісно. Вони вже зібрали понад 300 центнерів городини.

Живуть турботами колгоспу і члени городньої ланки заводчан, які відправили до столу трудящих 570 центнерів овочів, в тому числі більше 300 центнерів помідорів.

Правління колгоспу, партійна організація, всі колгоспники вдячні городянам за шефську допомогу.

М. ГЕРМАН,
секретар парторганізації.

Звіти і вибори в профспілках

Більше турботи про людей

На звітно - виборній профспілковій конференції колгоспу «Прогрес» голова профкому Т. Й. Богданова у своїй доповіді зробила глибокий аналіз роботи комітету і груп, критично оцінила зроблене.

Всього в профспілковій організації 13 профгруп. В кожній з них напередодні конференції проведено звітно-виборні збори, де аналізувалися успіхи і прорахунки, стан трудової дисципліни, намічалися шляхи для поліпшення справ.

Доповідач підкреслила, що, виконуючи рішення XXVII з'їзду КПРС, колгоспники добилися певних успіхів у праці. Найкращі показники мають колективи першої і п'ятої молочнотоварних ферм, де профгрупоргами К. М. Бищипан і В. К. Скосар. Непоганих результатів добилися механізатори тракторної бригади № 3, де профспілковим ватажком А. О. Пікущий.

На жаль, комітет профспілки не добився, щоб всі виробничі підрозділи працювали стабільно. Господарство залишається в боргу перед державою по продажу сільськогосподарської продукції. Оплата праці колгоспників перевищує прибутки від реалізації продукції. Це говорить про те, що в трудових колективах ще не на належному рівні виховна робота з людьми, не вдосконалюються форми організації праці, є порушники трудової дисципліни. Допускали випивки в робочий час В. Тітаренко, Л. Герасимчук, В. Кушнір, В. Козинець та інші.

Комітет профспілки проводив певну роботу по організації змістовного відпочинку і оздоровленню спілчан. За звітний період 41 колгоспник поправив своє здоров'я в санаторіях, багато трудівників полів і ферм провели свої відпустки в будинках відпочинку, турпоїздках.

Проте ще недостатньо ведеться в господарстві роз'яснювальна робота на антиалкогольну тематику. Рідко організовує комітет екскурсії, виступи агітбригади тощо. Кошти на культмасову роботу сповна не використовуються. Про це говорив у своєму виступі завідуючий тепличним господарством А. К. Погрібний.

Доповідач і виступаючі підкреслювали необхідність поліпшення організації соціалістичного змагання. Комітету профспілки слід широко пропагувати досвід роботи передовиків, таких як Г. І. Панченко, Т. М. Бондар, Ф. О. Юрцевич, Г. У. Губало, В. А. Чайка, К. Ф. Пономарьова.

Головний ветлікар господарства В. С. Литвинов у своєму виступі закинув докір на адресу комітету профспілки за те, що він недостатньо турбується про побутові умови колгоспників. Тваринникам на зиму до цього часу не завезено палива.

Думку В. С. Литвинова продовжила колгоспниця Л. О. Бугайова. Вона, зокрема, сказала, що рідко в поле до людей виїжджає автолавка. Крім того, вона мало вивозить товарів широкого попиту.

В обговоренні доповіді також взяли участь голова правління В. Г. Півняк, інженер по охороні праці і техніці безпеки А. Я. Книшенко, секретар парткому Л. І. Марченко, завгосп Б. Д. Горяко, голова райкому профспілки працівників агропромислового комплексу А. А. Харитоненко. Всі вони звертали увагу присутніх на піднесення в соціалістичному змаганні ролі комітету профспілки, на виконання і перевиконання планів першого року п'ятирічки, на підготовку до чергового з'їзду профспілок СРСР.

Із звітом про роботу ревізійної комісії на конференції виступила Л. Д. Любченко.

Роботу комітету профспілки делегати конференції визнали задовільною. Звіт ревізійної комісії затверджено.

Обрано новий склад комітету профспілки та ревізійної комісії.

В. ФЕДОРЧУК.

Машинобудівники—землеробам

Дніпропетровськ. Для приготування хімічних засобів захисту рослин призначено агрегати, виробництво яких почато на дослідному заводі полімерного машинобудування. Проектна продуктивність новинки, що виключає ручну працю, — 12 кубічних метрів розчину на годину. Завдяки застосуванню полімерів конструкції машини не страшна корозія, яка викликається хімікатами. До кінця року буде виготовлено п'ятсот таких агрегатів, які необхідні для вирощування зернових за інтенсивною технологією.

(РАТАУ).

На повну потужність

На повну потужність працює цукровий завод. Наш позаштатний кореспондент В. Шульженко звернувся до заступника головного інженера підприємства В. К. Тищенка і попросив розповісти про роботу цукроварів.

До нинішнього сезону колектив підприємства готувався особливо ретельно. Було проведено значну реконструкцію, старе обладнання замінено на нове. Введено в дію комплексну автоматизацію на деяких виробничих дільницях. Для забезпечення оптимального ритму в роботі збільшено ємність бункера для завантаження сировиною, яка поступає на переробку. Все це дає позитивні наслідки. За добу цукровари переробляють близько 2600 тонн коренів, з яких виготовляється 315 тонн цукру-піску.

Добрий старт у роботі взяла зміна, де начальником член КПРС І. І. Бацман. Денні завдання колектив виконує на 110—130 процентів. Ця зміна задає тон у соціалістичному змаганні цукроварів.

Підвищенню трудової активності робітників сприяє турбота про поліпшення побутових умов. Нинішнього року став до ладу 24-квартирний будинок з усіма зручностями. Завершується спорудження палацу культури на 400 місць.

Колектив заводу дав слово у 1986 році виготовити 35400 тонн високоякісного цукру. Нині розгорнулася боротьба за виконання цього зобов'язання.

ФОТОІНФОРМАЦІЯ



Борис Григорович НЕЧИПОРЕНКО на заводі гірського воску очолює бригаду апаратників. Він завжди служить взірцем товаришам по роботі. Йому присвоєно звання «Кращий за професією».

За багаторічну натхненну працю Б. Г. Нечипоренка нагороджено орденом Трудової Слави III ступеня, медаллю «Ветеран праці».

Він профгрупорг зміни, голова бригадної ради, наставник молоді.

* * *

Майже чверть століття трудиться на авторемонтному заводі Петро Родіонович КИРПИТА. Зараз він токар четвертого розряду. На виготовленні деталей для ремонту автомобілів і двигунів змінні завдання виконує на 120—125 процентів. Петро Родіонович — активний раціоналізатор, кращий наставник цеху. П. Р. Кирпита — ударник комуністичної праці.

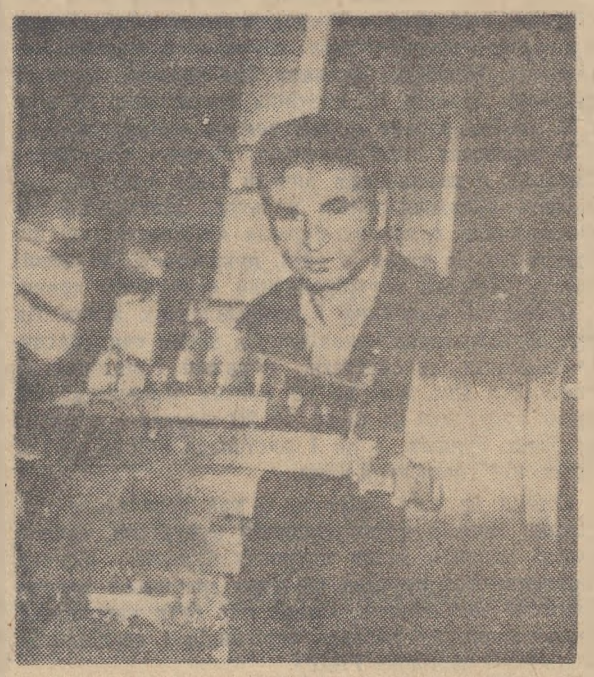

Фото М. Пальчика.

Наш прес-контроль

«БОКАЛАМИ... ЩЕ И ВІДРАМИ»

Рейдовий матеріал під таким заголовком у нашій газеті опублікований 14 червня ц. р. В ньому, зокрема, вказувалося на грубі факти порушення торгівлі спиртними напоями в комбінаті громадського харчування. Як повідомив директор комбінату Г. П. Бевзюк, факти підтвердилися. Нині заборонено реалізацію вин і горілки в усіх підприємствах комбінату, крім ресторану «Шахтар». У пивбарах дозволено реалізацію пива з 14 години.

Літній майданчик по реалізації пива, розташований на березі Інгульця, закритий. В пивбарі № 1 нині проводиться ремонт. Після закінчення його тут продаватимуть пиво, холодні закуски, бутерброди, шашлики. Вхід буде лише по талонах. Відвідувачам тут обов'язково разом з пивом відпускатимуть і закуску.

В цьому підприємстві введено посаду швейцара, який слідкуватиме за порядком в залі. Після відкриття пивбару № 1, пивбар, розташований по проспекту Леніна біля ресторану «Шахтар», буде закрито.

У комбінаті розроблено заходи, спрямовані на боротьбу з пияцтвом і алкоголізмом. Згідно з ними проведено і надалі буде проводитися переспеціалізація підприємств, де нині реалізують спиртні напої, в кафе «Морозиво», кулінарні магазини, «шашличні», «пампушечні» тощо.

* * *

Кореспонденцію «Бокалами... ще й відрами» обговорено на оперативній нараді керівних працівників управління торгівлі. Критичні зауваження визнано справедливими.

Управління проводить певну роботу по боротьбі з пияцтвом і алкоголізмом. Значно скорочено торговельну мережу по реалізації спиртних напоїв. Якщо раніше їх у місті продавали в 93 точках, то нині — в 14. Встановлено і контролюються норми відпуску спиртних напоїв громадянам.

Про це редакції газети повідомила виконуюча обов'язки начальника управління торгівлі Н. М. Малишева.

* * *

У цій же кореспонденції зазначалося, що біля колгоспного ринку є кілька точок по реалізації спиртних напоїв. Начальник відділу робітничого постачання Ю. П. Фільчаков повідомив редакції, що критичне зауваження, висловлене в газеті, прийнято до уваги. Спецвідділ по реалізації лікеро-горілчаних виробів у магазині № 54 по вулиці Семашка, 42 закрито. За рахунок цього розширено відділ «Соки-води».

ЗАХОДІВ ВЖИТО

Мешканець села Пантаївки Д. С. Козубенко в листі до редакції сигналізував про грубе порушення правил радянської торгівлі в гастрономі № 2. Редакція направила цього листа для вжиття заходів начальнику відділу робітничого постачання Ю. П. Фільчакову. Він повідомив, що під час перевірки наведені в листі факти підтвердилися.

За відсутність належного контролю за роботою продавців завідуючій гастрономом № 2 Н. Т. Журавльовій оголошено сувору догану. За незадовільну організацію торгівлі під час продажу м'ясних консервів завідуючу відділом М. А. Кодак переведено продавцем на три місяці.

За порушення норм відпуску борошна продавець В. І. Дуплич переведена посудомийкою в їдальню № 7.

У гастрономі проведено конференцію покупців, намічено заходи для усунення виявлених недоліків, поліпшення обслуговування відвідувачів.

ЛЕНІНСЬКИЙ ПРАПОР
2 стор. 24 вересня 1986 р.

НАРИС

Краса розкривається в праці

На конкурс

КОЛИ людина чогось досягла в житті, вона обов'язково замислиться, що допомогло стати такою. Машиніст вугільного комбайна шахти імені Ленінського комсомолу Микола Захарович Чорнокол впевнений— професія шахтаря допомогла йому знайти своє місце в житті. Ось уже 20 років віддав він цій почесній справі.

Шахта — друга сім'я, колективу — твоя особиста честь. Ці слова для Миколи Захаровича набули конкретного змісту, стали переконанням і джерелом натхнення, як і для інших членів бригади комуністичної праці гірничих робітників очисного вибою, якою керує відомий бригадир Віталій Сергійович Голованъ. Недарма цей колектив славиться у виробничому об'єднанні «Олександріявугілля».

Микола Захарович — людина авторитетна і шанована. Декілька років тому йому присвоєно звання ударника комуністичної праці. Чорнокол постійно підтверджує його своїми ділами, служить яскравим прикладом свідомого ставлення до дорученої справи. За підсумками соціалістичного змагання за перше півріччя 1986 року йому присвоєно звання «Кращий за професією».

Микола Захарович починав свій трудовий шлях машиністом підземних установок на шахті № 2—3. Прийшов у цей колектив відразу ж після закінчення професійно технічного училища № 8 (зараз № 13). Кмітливий від природи, допитливий і старанний, він поступово опанував «ази» професії гірника.

З перших трудових буднів звик Микола сумлінно виконувати покладені на нього обов'язки. Чорнокол добре зрозумів, що людина перевіряється лише в труді. Це наш соціальний критерій. Краса людини розкривається в праці.

Проробивши на цьому підприємстві два роки, пішов Микола на службу до лав Радянської Армії. Фізичне і моральне загартування, здобуте в шахтарському колективі, добре згодилося йому там.

Після служби повернувся Чорнокол в рідне місто. Прийшов працювати на шахту «Верболозівська».

Старші товариші підмітили, що на молодого гірника можна покластися в будь-якій ситуації. Доручиш щось — можеш не перевіряти: все буде виконано добротно і вчасно. А ця риса характеру дуже важлива. Бо якщо в шахті надійні люди, то можна не хвилюватися за тил.

Микола старався не зупинятися в рості кваліфікації, якнайбільше пізнати техніки, вміти у вибої робити все. Непомітно, але міцно вростав у шахтарський колектив. Товариші побачили, що Микола, безперечно, талановитий в шахтарській справі. А коли став захищати спортивну честь дільниці, то всім відкрилося ще одне обдарування хлопця. Микола добре грав у футбол, волейбол та настільний теніс. Захоплювався спортивною літературою. Вірно кажуть в народі: спорт і труд поряд ідуть. Заняття спортом допомагало йому в ударній праці.

З великою вдячністю згадує зараз Микола Захарович свого першого наставника—Шмакова Єгора Сергійовича, який, не шкодуючи часу і сил, передавав свій великий професійний досвід молодому шахтареві.

Десятки кілометрів пройшов він з кращим начальником дільниці кавалером ордена Леніна Григорієм Васильовичем Кузьменком та бригадиром Віталієм Сергійовичем Головановим.

Бригада, в якій працював Чорнокол, була однією з кращих у виробничому об'єднанні, майже весь час йшла в авангарді соціалістичного змагання, заносилася на міську Дошку пошани. Ось що таке колектив, де всі згуртовані єдиною метою.

Микола Захарович не зупинявся на досягнутому, прагнув опанувати вугільний комбайн. Ось чому охоче поїхав на курси машиністів у м. Макіївку, щоб удосконалості оволодіти цією потрібною і відповідальною спеціальністю.

З 1980 року Чорнокол працює машиністом вугільного комбайна. Ще вимогливішим став до себе, не дає собі послаблення ні в чому.

Після пуску шахти «Ведмежоярська» (зараз шахта імені Ленінського комсомолу) в листопаді 1983 року, разом з бригадиром Віталієм Сергійовичем Головановим та іншими товаришами по бригаді перейшов на нове підприємство. Чорнокол добре розумів, як тут потрібні досвідчені кадри. Бригада В. С. Голованя першою на шахті почала працювати за методом бригадного підряду з урахуванням коефіцієнта трудової участі. Бригадний підряд зміцнив, здружив ще більше колектив. Цей передовий метод став доброю опорою у вагомих успіхах шахтарів. Він примусив шукати резерви в підвищенні продуктивності праці. Бригада — одна з кращих на шахті, постійно перевиконує норми видобутку вугілля.

— Головною передумовою успішної праці, — говорить Микола Захарович, — вважаю працювати за принципом «Один за всіх і всі за одного».

До цих слів можна додати, що особливо цінним у діях цієї бригади є і буде завжди невдоволення досягнутим.

— В нашій роботі не можна без вогника, — говорить Чорнокол, — буде чудовий настрій, будуть і справи чудові.

На Миколу Захаровича рівняються, з нього беруть приклад молоді гірники, котрі працюють поруч з ним. Чорнокол за високі показники в соціалістичному змаганні і дострокове виконання п'ятирічок нагороджений двома знаками «Переможець соціалістичного змагання».

Численні грамоти, подяки, якими був відзначений Микола Захарович, — свідчення його сумлінної праці на благо нашої Батьківщини.

Микола Захарович виховує двох синів. Старший Богдан — учень 6 класу СШ № 17. Молодший, Артем цього року пішов до 1-го класу цієї ж школи. Батько Микола Захарович часто розповідає синам про свою нелегку, але таку почесну професію гірника. Захоплено слухають хлопчики розповідь і сповнюються великою гордістю за свого батька. Можливо, і вони, коли підростуть і змужніють, підуть батьківською стежиною.

М. ЛЕБІДЬ.

☆

Комсомолка Людмила НІКІТЕНКО три роки тому після закінчення училища прийшла працювати на електромеханічний завод намотувальницею котушок. Зараз змінні завдання виконує на 115—120 процентів. Їй присвоєно почесне звання «Краща за професією».

Крім основної спеціальності, Людмила добре володіє суміжною слюсаря - електромонтажника. Комсомольці цеху № 101 обрали її комсоргом дільниці, заступником редактора «Комсомольського прожектора».

Як кращу молоду робітницю, міськком комсомолу нагородив її грамотою.

Фото М. Пальчика.



☆

По нашій області

З особистих заощаджень

НОВГОРОДКА. 816 карбованців особистих заощаджень перерахували у Радянський фонд миру ветерани Великої Вітчизняної війни і праці колгоспу імені Леніна.

— Ми, — сказав, виступаючи на раді ветеранів господарства голова ради Б. Т. Кулик, — пережили страшні роки другої світової війни, тож зараз повинні зробити все, щоб не розгорілася пожежа ядерної війни. Наш практичний внесок у справу зміцнення миру — перерахування особистих заощаджень у Фонд миру.

Ветерани війни і праці колгоспу імені Леніна перечислили також 741 карбованець у фонд допомоги Чорнобилю.

Колишні фронтовики з колгоспу імені Ульянова перерахували на рахунок № 904 1500 карбованців особистих заощаджень.

Новосілля на Молодіжній

ОЛЕКСАНДРІВКА. Державна комісія прийняла п'ять перших будинків на новій вулиці Молодіжна в селі Букварка.

Ключі від будинків садибного типу одержали доярки Любов Люфт, водій Олександр Радзивіло, молодий спеціаліст Ірина Руденко та інші. У будинках є вода з водопроводу, незабаром сюди буде підведено природний газ. Усі будинки споруджено за індивідуальним проектом.

Тут же зводиться ще п'ять будинків, які теж будуть здані в експлуатацію нинішнього року. Всього ж на вулиці Молодіжній колектив районної міжгосподарської пересувної механізованої колони повинен спорудити для працівників місцевого колгоспу імені Калініна п'ятдесят чотири будинки — всього чотири тисячі квадратних метри житла.

Інформаційний вісник «Кіровоградщина».

ЮРИДИЧНА КОНСУЛЬТАЦІЯ

Відповідальність неповнолітніх і недієздатних

Цивільним законодавством спеціально регулюються відповідальність за шкоду, заподіяну неповнолітніми і недієздатними.

За шкоду, заподіяну неповнолітнім, що не досяг 15 років, відповідають його батьки або опікуни. Якщо шкоду заподіяно в той час, коли неповнолітній перебував під наглядом учбового закладу, виховної чи лікувальної установи, вони несуть за нього відповідальність, коли не доказано, що шкоду заподіяно не по їх вині.

За окремі тяжкі злочини (навмисне вбивство, нанесення тілесних пошкоджень, які спричиняють розлад здоров'я) кримінальна відповідальність наступає з 14 років. Однак притягнення до кримінальної відповідальності неповнолітнього, не міняє його правового стану. Навіть в цьому випадку питання про його цивільно-правову відповідальність не обговорюється.

Згідно ст. 61 Кодексу про шлюб і сім'ю Української РСР батьки повинні виховувати своїх дітей, турбуватися про їх фізичний розвиток і навчання, готувати до суспільно корисної праці, ростити гідними членами соціалістичного суспільства. Тому покладені цивільним законодавством обов'язки по відшкодуванню заподіяних малолітніми збитків на батьків не означає, що вони несуть відповідальність за чужу вину. Підставою цивільно-правової відповідальності в цьому випадку є їх особиста вина, яка виражається в неправильному вихованні і догляді за дитиною.

Поскільки обов'язки по вихованню дітей покладені на обох батьків, то роздільне проживання розведеного подружжя не може служити підставою до звільнення одного з них від обов'язків по відшкодуванню збитків.

Батьки також відшкодовують збитки при угоні мотоцикла чи інших транспортних засобів.

Якщо неповнолітні перебувають під наглядом навчального закладу, виховної чи лікувальної установи, збитки відшкодовує заклад або установа.

Коли шкоду заподіяно через поганий догляд як батьків, так і навчального закладу, виховної чи лікувальної установи, то відповідальність несуть і ті, і другі за принципом дольової відповідальності.

Якщо шкоду заподіяно неповнолітніми у віці від 15 до 18 років, то вони самі відповідають на загальних підставах.

Трудова дієздатність наступає з 16 років. В окремих випадках за згодою з комітетом профспілки на роботу можуть прийматися і особи, які досягли 15 років. В трудових правовідносинах вони прирівнюються до повнолітніх. Тому у випадках заподіяння шкоди неповнолітніми у віці від 15 до 18 років при виконанні ними трудових обов'язків цивільно-правову відповідальність перед потерпілим несуть ті організації, де працюють неповнолітні.

Якщо неповнолітній вступив у шлюб до 18 років, він набуває дієздатності з часу вступу в шлюб.

За шкоду, заподіяну громадянином, що визнаний недієздатним, відповідає опікун або організація, що зобов'язана вести за ним нагляд.

В. КУЗЬМЕНКО,
адвокат юридичної консультації.

ЛЕНІНСЬКИЙ ПРАПОР
3 стор. 24 вересня 1986 р.



У Запоріжжі проведено республіканський оптово-промисловий ярмарок, на якому зразки швейних і хутрових виробів, а також головних уборів представили для продажу 33 виробничих об'єднання, 5 підприємств і 6 Будинків моделей. Велику увагу приділено дитячому і молодіжному одягу.

На знімку: демонструється сукня Коростенського швейного об'єднання.

Киньте цигарку

Вже не раз на сторінках газети розповідалося про шкідливість куріння. Досліди свідчать, що в забрудненому димом повітрі найшвидше зникає озон, дуже необхідний для нашого організму. Викурення однієї цигарки у кабінеті розміром 35 квадратних метрів призводить до зниження концентрації озону на 27 процентів. двох цигарок — на 48 процентів, трьох цигарок — на 68 процентів. Якщо викурено 6 цигарок, легкі іони практично повністю зникають. Аеростимулятори, що знаходяться в повітрі, під впливом тютюнового диму видозмінюються.

Особливої шкоди куріння завдає дитячому організму. Ні для кого не секрет, що дехто привчається до цигарки з 12—16 років. І тут нерідко не допомагають ні батьківські нотації, ні категорична заборона. До того ж, навіть не всі дорослі розуміють, що куріння — це шкідлива звичка, яка у багатьох людей переходить у хворобу.

Скільки курців пробували кинути палити. День-два він ще може витерпіти, відчуваючи слабість, нудоту, дрижання рук. І в кінці кінців людина здається і хапає «рятівну цигарку». Не хочеться признатися у своїй поразці, і, з задоволенням затягуючись димом, курці тішать себе думкою: «А все таки маю силу волі... Тримався два дні. Воно мені поки що не шкодить. Треба буде — кину»...

Та інстинкт самозбереження часто спрацьовує аж тоді, коли здоров'я підірвано і на карту ставиться життя людини.

Тож не проходьте байдуже мимо, коли бачите підлітка з цигаркою в руках. Уявіть, що на його місці може бути і ваш син, який також з дня у день цигаркою отруюватиме свій організм, укорочуватиме життя. Батьки повинні кинути палити хоч би для того, щоб не подавати поганого прикладу дітям.

Разом треба боротися за те, щоб на Олександрійщині було більше довгожителів.

Н. ЗАСІДКО,
фельдшер.

с. Щасливе.

НА голубому екрані

П'ЯТНИЦЯ, 26 ВЕРЕСНЯ
І ПРОГРАМА ЦТ

8.00 «Час».
8.40 Прем'єра документального телефільму «Дорогу здолає той, хто йде».
9.10 Світ і молодь.
9.45 «Таємниця далекого острова. Мультфільм.
10.15 Новини.
* * *
14.30 Новини.
14.50 Документальні фільми телестудій країни «Що стоїть за медаллю», «Ключі Даугави», «В єдиному строю».
15.45 Виступ оркестру народних інструментів.
16.10 Новини.
16.15 Російська мова.
16.45 «Мелодії гір».
17.05 «Зустріч віків». Документальний телефільм.
17.40 Чемпіонат світу з волейболу. Чоловіки. Збірна Польщі — збірна СРСР.
18.25 Науково - популярний фільм про шкідливість пияцтва.
18.45 Сьогодні у світі.
19.00 Чемпіонат світу з шахів. Матч-реванш.
19.05 Проблеми — пошуки — рішення.
19.55 Новини.
20.00 Документальний телефільм про історію «Слова о полку Ігоревім».
21.00 «Час».
21.40 На екрані — кінокомедія. «Неймовірні пригоди італійців в Росії».
23.20 Сьогодні у світі.
23.35 Концерт артистів болгарської естради. По закінченні — 0.10 Чемпіонат світу з шахів. Матч-реванш.

ПРОГРАМА УТ

10.00 Новини.
10.25 Виробнича гімнастика.
10.35 Шкільний екран. 7 кл. Музика. «М. Глінка і Україна».
11.05 Музичний телефільм «Краю мій рідний».
11.40 Шкільний екран. 7 кл. Історія. Виникнення і становлення Києва — столиці Давньоруської держави.
12.10 Художній телефільм «Угрюм-ріка». 4 серія.
13.25 Новини.
13.40 Концерт Гуцульського ансамблю пісні і танцю.
* * *
16.00 Новини.
16.10 Срібний дзвіночок.
16.30 Народні таланти.
16.45 Культура російської мови.
17.10 Грає Державний російський оркестр народних інструментів імені Осипова.
18.00 «Закон і ми». Нетрудовим доходам — заслін.
18.30 У світі балету.
19.00 Актуальна камера.
19.30 «Темп». Телерадіопереклик з проблем науково-технічного прогресу.
20.45 На добраніч, діти!
21.00 «Час».
21.40 «Друзі хороші мої». Концертна програма.
22.35 Футбол—хокей.
23.05 Новини.

ІІ ПРОГРАМА ЦТ

18.00 Новини.
18.15 Про перехід на зимовий час.
18.30 Спортивна програма: IX-літня Спартакіада народів СРСР: спортивна гімнастика; Кубок Федерації футболу СРСР: «Динамо» (Мінськ) — «Жальгіріс». У перерві — Вечірня казка.
21.00 «Час».
21.40 «Образотворче мистецтво». Огляд.
22.25 Із скарбниці світової музичної культури. Л. Бетховен. П'ята симфонія.
23.00 Новини.

СУБОТА, 27 ВЕРЕСНЯ
І ПРОГРАМА ЦТ

8.00 «Час».
8.40 Грає В. Камишов (фортепіано).
8.50 До Дня машинобудівника. Документальні фільми.
9.30 АБВГДейка.
10.00 «Батьківський день — субота».
11.00 II Всесоюзний фестиваль народної творчості. Позивні фестивалю.
11.30 Людина. Земля. Всесвіт.
12.15 Концерт, присвячений Дню пропагандиста.
13.15 «У світі тварин».
14.15 Мультфільм.
14.30 Новини.
14.45 «Для всіх і для кожного».
15.15 Кіноафіша.
16.15 Прем'єра документального телефільму «Афганістан. Правда і брехня про іслам».
17.15 Новини.
17.20 Про перехід на зимовий час.
17.35 Із зібрання Держфільмофонду СРСР. «Іван Грозний». Художній фільм. 1 і 2 серії.
21.00 «Час».
21.40 В суботу ввечері. Естрадна музична програма «На ваші прохання».
22.40 Чемпіонат світу з волейболу. Чоловіки. Збірна СРСР — збірна Куби.
23.25 Новини.

ПРОГРАМА УТ

14.15 Новини.
14.25 Наука і час.
14.55 Фільм-концерт «Казки-недоказки».
15.15 Сатиричний об'єктив.
15.45 «Компас туриста».
16.15 Концерт радянської пісні.
16.40 Сьогодні — День пропагандиста. Програма «Пропагандист».
17.25 Студія «Золотий ключик». Зустріч школярів з композитором Г. Струве.
18.30 Актуальна камера.
19.00 Кубок СРСР з футболу. 1/8 фіналу. «Динамо» (Київ) — «Кяпаз» (Кіровабад).
20.45 На добраніч, діти!
21.00 «Час».
21.40 О. Дударєв «Вечір». Вистава. В перерві — Новини.

ІІ ПРОГРАМА ЦТ

8.00 Гімнастика.
8.15 «Кузбас». Прогноз на завтра». Науково - популярний фільм.
8.30 Ритмічна гімнастика.
9.15 Музична передача «Ранкова пошта».
9.45 Програма Казахського телебачення.
11.15 «Наш сад».
11.45 «Відомі твори. Відомі виконавці». Музична передача.
12.30 «Слідство ведуть ЗНАТОКИ». «Підпасок з огірком». Телевистава. 1 серія.
14.10 Виступає народний самодіяльний ансамбль танцю «Горицвіт» Львівського медичного інституту.
14.25 Клуб мандрівників.
15.25 В гостях у казки. «Там, на незвіданих доріжках». Художній фільм
17.00 Спортивна програма: чемпіонат СРСР з хокею: ЦСКА — «Сокіл»; IX літня Спартакіада народів СРСР: бокс, спортивна гімнастика. В перерві — 20.00 Вечірня казка.
21.00 «Час».
21.40 «Океан». Художній фільм.
23.05 Новини.

НЕДІЛЯ. 28 ВЕРЕСНЯ
І ПРОГРАМА ЦТ

8.00 «Час».
8.40 Ритмічна гімнастика.
9.10 «Подорож у подорож». Науково - популярний фільм.
9.20 39-й тираж «Спортлото».
9.30 «Будильник».
10.00 «Служу Радянському Союзу!».
11.00 Музична передача «Ранкова пошта».
11.30 Клуб мандрівників.
12.30 Музичний кіоск.
13.00 Сільська година.
14.00 Сьогодні — День машинобудівника.
14.15 Коло читання.
15.00 Дитячий гумористичний кіножурнал «Ералаш».
15.10 «Потрібна ідея». Відповіді на листи телеглядачів.
16.05 Новини.
16.10 Виступ артистів цирку (Китайська Народна Республіка).
17.30 «Наш дім». Тележурнал.
18.00 Міжнародна панорама.
18.45 Мультфільми «Три дровосіки». «Спортландія».
19.15 Новини.
19.20 Кінопанорама.
21.00 «Час».
21.45 Футбольний огляд.
22.15 Любителям оперети.
23.10 Новини.

ПРОГРАМА УТ

10.00 Новини.
10.20 Ритмічна гімнастика.
10.50 «Пісня скликає друзів». Телефестиваль піонерської пісні.
11.35 «Комп'ютер».
12.20 «Письменницькі діалоги».
13.00 Новини.
13.10 Для старшокласників. «Товариш».
14.00 Доброго вам здоров'я.
14.30 Мультфільм на замовлення.
15.30 Село і люди.
16.00 Слава солдатська.
17.00 Програма «Братерство».
18.30 На арені цирку.
19.00 Актуальна камера.
19.30 «Сонячні кларнети». Самодіяльні художні колективи Одеської області.
20.50 На добраніч, діти!
21.00 «Час».
21.45 Кінофільм «Я навчу вас мріяти...».
23.15 Новини.

ІІ ПРОГРАМА ЦТ

8.00 На зарядку ставай!
8.20 «Океан». Художній фільм.
9.45 Російська мова.
10.15 Р. Шуман. Симфонія № 2 до мажор.
10.55 Програма Українського телебачення.
11.55 Із скарбниці світової музичної культури. С. Танєєв. «Іоанн Дамаскін». Кантата для хору і оркестру на слова О. Толстого. Твір № 1.
12.30 «Слідство ведуть ЗНАТОКИ». «Підпасок з огірком». Телевистава. 2 серія.
14.05 «Точка повернення». Про боротьбу з пияцтвом і алкоголізмом.
15.05 Реклама.
15.10 Розповідають наші кореспонденти.
15.40 «Тео Адам запрошує». Концертна програма телебачення НДР.
16.30 Світ і молодь.
17.05 «Москва. Великий зал консерваторії». На концертах Є. Кісіна.
19.00 Очевидне—неймовірне.
20.00 Вечірня казка.
20.15 «Ровесник». Кіножурнал.
20.25 IX літня Спартакіада народів СРСР: синхронне плавання.
21.00 «Час».
21.45 «Дивні дорослі». Художній телефільм.

Редактор
М. НОВИКОВ.

ПОЗДОРОВЛЕННЯ

кормачу приймальної бази живності м'ясокомбінату КУЛЕЗНЬОВУ М. К.

ШАНОВНИЙ МИХАЙЛО КИРИЛОВИЧ!

Вітаємо Вас з 75-річчям з дня народження. Бажаємо міцного здоров'я, довголіття та успіхів у праці.

АДМІНІСТРАЦІЯ М'ЯСОКОМБІНАТУ.

Оголошення, довідки

ШАНОВНІ ОЛЕКСАНДРІЙЦІ І ГОСТІ МІСТА!

Запрошуємо Вас взяти участь у святкуванні Дня машинобудівника, який відбудеться 28 вересня на території культурно-оздоровчого комплексу «Шахтар».

В програмі:

9-00 — передсвятковий ярмарок з участю торгових підприємств міста,

10-00 — спортивні змагання: легка атлетика, міні-футбол, волейбол, шахи, виступ спортивно-технічного клубу ДТСААФ,

11-00 — концерт дитячих садків і дитячого сектора будинку культури ОЕМЗ,

12-30 — урочиста частина свята «Ми славимо труд» з участю художньої самодіяльності будинку культури ОЕМЗ,

14-00 — демонстрація мод і зачісок,

14-30 — ігрова програма для дітей.

ОРГКОМІТЕТ.

ОЛЕКСАНДРІЙСЬКОМУ ЦУКРОЗАВОДУ

потрібні на постійну та сезонну роботу:

старший диспетчер залізничного цеху,
майстер залізничної колії,
помічник машиніста тепловоза,
складачі поїздів,
вантажники,
лебідчики,
шофери,
слюсарі-ремонтники (черкові) по обслуговуванню обладнання теплоелектроцентралі,
підсобні робітники 1—2 розрядів,
няні у дитячий садок.

Проїзд на роботу транспортом підприємства. На заводі працює їдальня по знижених цінах. Є дитячий садок, робітникам видається паливо по пільгових цінах, жом (при наявності худоби).

Постійним сезонним робітникам тривалість роботи у сезон виробництва зараховується в загальний стаж, як робота за один рік.

За довідками звертатися у відділ кадрів цукрозаводу.

АДМІНІСТРАЦІЯ.

ОЛЕКСАНДРІЙСЬКОМУ МІЖКОЛГОСПНОМУ САНАТОРІЮ «ДРУЖБА»

терміново потрібні на роботу:
санітарка грязевого відділення,
працівники на кухню,
кочегари,
двірник.

Працівникам виплачується проїзд на роботу та в зворотному напрямку, харчування по пільговій ціні.

Їхати до зупинки «Санаторій «Дружба» автобусом № 50.

ДИРЕКЦІЯ.

Загублений учнівський ім'я Шаловал Тетяни квиток за № 814, виданий Олександрійським педагогічним училищем на дійсним.

Колектив спецапарату виробничого об'єднання «Олександріявугілля» висловлює глибоке співчуття заступнику директора по кадрах Білому Олександру Миколайовичу з приводу смерті його батька
МИКОЛИ МАТВІЙОВИЧА

Колектив працівників Олександрійського райвиконкому висловлює глибоке співчуття голові виконкому Добронадіївської сільської Ради народних депутатів Донченку Владиславу Костянтиновичу з приводу смерті його матері
ЄЛИЗАВЕТИ АФАНАСІЇВНИ.

«ЛЕНИНСКОЕ ЗНАМЯ» — орган Александрийских городского и районного комитетов Компартии Украины, городского и районного Советов народных депутатов Кировоградской области (выходит на украинском языке).

АДРЕСА РЕДАКЦІЇ:
317900, м. Олександрія,
вул. Шевченка, 74.

ТЕЛЕФОНИ: редактора — 2-23-45, відділів: партійного життя — 2-24-33, промисловості—2-36-63, сільського господарства—2-27-93, відповідального секретаря — 2-35-63, відділу листів — 2-01-43, приймальні — 2-22-32, бухгалтера — 2-27-93.

Спосіб друку високий. Газету виготовили поліграфісти: лінотиліст В. І. Столбаненко, складачі В. Є. Приходько, М. Г. Матюшенко, друкар О. Д. Кучеренко.

Олександрійська міська друкарня Кіровоградського облуправління у справах видавництв, поліграфії і книжкової торгівлі, Індекс 62065, м. Олександрія, вул. Шевченка, 81. Телефони: 2-31-35, 2-34-70. Тираж 28180. Обсяг 1 друк. арк. Зам. № 7649.

ПРОЛЕТАРІ ВСІХ КРАЇН, ЄДНАЙТЕСЯ!

ГАЗЕТА НАГОРОДЖЕНА ПОЧЕСНОЮ ГРАМОТОЮ ПРЕЗИДІЇ ВЕРХОВНОЇ РАДИ УРСР

Ленінський прапор

ОРГАН ОЛЕКСАНДРІЙСЬКИХ МІСЬКОГО ТА РАЙОННОГО КОМІТЕТІВ КОМПАРТІЇ УКРАЇНИ, МІСЬКОЇ ТА РАЙОННОЇ РАД НАРОДНИХ ДЕПУТАТІВ КІРОВОГРАДСЬКОЇ ОБЛАСТІ

Вересень
26
П'ятниця
1986
№ 154 (10462)
Ціна 3 коп.
Газета виходить у вівторок, середу, п'ятницю, суботу.

ГАЗЕТА ВИДАЄТЬСЯ З 26 БЕРЕЗНЯ 1919 РОКУ

Підтримати ініціативу передовиків

Центральний Комітет КПРС розглянув питання «Про великі трудові успіхи і високі соціалістичні зобов'язання по гідній зустрічі 70-річчя Великої Жовтневої соціалістичної революції колективів бригади гірників очисного вибою В. М. Гвоздєва з шахти «Распадская» об'єднання «Южкузбассуголь», дільниці № 7, очолюваної А. П. Потаповим з шахти «Воргашорская» об'єднання «Воркутауголь» та бурової бригади майстра В. Л. Сидорейка Сургутського управління бурових робіт 2 об'єднання «Сургутнефтегаз».

У прийнятій постанові із задоволенням відзначається, що ці колективи, відповідаючи практичними ділами на Звернення ЦК КПРС до трудящих Радянського Союзу «Дванадцятій п'ятирічці — натхненну творчу працю радянського народу», добилися видатних трудових успіхів. Шахтарські колективи менш як за 8 місяців видобули по одному мільйону тонн вугілля і підвищили продуктивність праці майже в півтора раза порівняно з відповідним періодом минулого року. Бурова бригада 28 липня виконала річний план, пройшла понад 78 тисяч метрів нафтових свердловин. Передові колективи не зупинилися на досягнутому, а взяли нові високі соціалістичні зобов'язання.

Центральний Комітет КПРС схвалив ініціативу передовиків по достроковому виконанню плану двох років п'ятирічки і значному зростанню продуктивності праці, зобов'язав керівників міністерств і відомств, ЦК галузевих профспілок організувати в трудових колективах широке обговорення і підтримку цієї ініціативи, розробку і взяття підвищених зобов'язань на честь 70-річчя Великої Жовтневої соціалістичної революції, розгорнути масовий рух за підвищення продуктивності праці, створити учасникам змагання необхідні умови, забезпечити їм високу організацію праці й інженерну підтримку, добитись активної участі в цій роботі кожного керівного та інженерно-технічного працівника.

(ТАРС).

Не терпить зволікання

На базі колгоспу імені Свердлова відбулася нарада керівників колгоспів і радгоспів, підприємств РАПО з питань прискорення осінньо-польового комплексу робіт в районі та підготовки до переводу громадського тваринництва на стійлове утримання. Її відкрив голова ради РАПО М. А. Петрунін.

Досвідом підготовки ферм до зими поділився голова правління колгоспу імені Свердлова М. І. Муленко.

Голова виконкому районної Ради народних депутатів О. М. Сергатий зробив аналіз стану справ в цьому напрямку в колгоспах і радгоспах, зосередив увагу присутніх на недоліках і упущеннях, вказував на шляхи їх виправлення. Відмітив низький хід робіт по здачі державі зерна кукурудзи, цукрових буряків, овочів і картоплі. Незадовільно проводиться оранка на зяб та внесення органіки.

Заслухано ряд керівників, які зволікають з закінченням комплексу осінньо-польових робіт.

Перший секретар райкому Компартії України Ю. Г. Целих у своєму виступі поставив перед присутніми конкретні завдання і зажадав їх скорішого виконання.

М. ВІКТОРОВ.

ЄДИНИЙ ПОЛІТДЕНЬ

23 вересня на підприємствах, в організаціях, установах міста і району відбувся єдиний політдень на тему: «Боротьба з нетрудовими доходами — справа всіх і кожного». В трудових колективах побували і виступили партійні, радянські працівники, доповідачі міськкому і райкому Компартії України, позаштатні лектори.

На конкретних прикладах аналізувався стан роботи по зміцненню дисципліни і порядку в місті і районі. Відзначено, що постанова ЦК КПРС «Про заходи щодо посилення боротьби з нетрудовими доходами», відповідні законодавчі акти стали важливим кроком до утвердження принципу соціальної справедливості.

ОСІННЄ ПОЛЕ КВАПИТЬ ХЛІБОРОБА



Комуніст Микола Дмитрович ГОРБУНОВ та Володимир Іванович ГРИГОР'ЄВ — водії Олександрійського ремонтно-транспортного підприємства РАПО. Старанні в роботі, уміло експлуатують техніку. В ці дні автомобілями ЗІЛ-130 допомагають трудівникам колгоспів імені Димитрова, імені Свердлова та імені Володимира Ульянова перевозити буряки з поля на цукрозавод. Змінні завдання виконують на 120—130 процентів.

Фото М. Пальчика.

Завершили сівбу озимих

Хлібороби колгоспу імені Леніна в числі перших у районі завершили сівбу озимих культур. На ланах працювало дев'ять сівальних агрегатів. Організовано і високопродуктивно трудились сівачі другого відділка, який очолює член КПРС П. М. Залевський.

У соціалістичному змаганні перед вів екіпаж, де механізатором М. Г. Хода. Серед сівачів третього відділка відзначився екіпаж, який очолював П. А. Мустивий. Його змінний виробіток становив 115 процентів.

Нині механізатори орють грунт на зяб.

Л. САВІН.

У комплексі

У комплексі проводять осінні польові роботи хлібороби колгоспу імені Фрунзе. У господарстві завершено збирання насіння соняшнику і нині напруга робіт перемістилась на кукурудзяні та бурякові лани.

Збирання качанистої у колгоспі проводить загін з восьми комбайнів, обладнаних приставками ППК-4. Першість у соціалістичному змаганні комбайнерів утримує член КПРС О. О. Біленко, який вже зібрав кукурудзу на площі 70 гектарів. Добре працює також В. Г. Борисенко.

На бурякових нивах відзначаються комбайнери В. Л. Коваленко та В. Д. Журило, машиністи гичкозбиральних машин В. С. Гень та І. І. Сурій. Вони виконують і перевиконують денні норми.

Розгорнулось напружене трудове суперництво серед орачів. Щодня оранку на зяб ведуть 16 механізаторів. Найвищих показників у праці добиваються В. В. Железняк, М. І. Омельченко та Г. В. Чумак.

У господарстві вже зорано 3050 гектарів грунту при плані 4840.

М. ПИНДИК,
диспетчер.

Переміг син

Радгосп «Більшовик» виконав план продажу державі насіння соняшнику. Цю культуру на площі 210 гектарів у стислі строки і якісно зібрали три екіпажі, які очолювали досвідчений комбайнер В. П. Оксамитний, його син десятикласник Улянівської середньої школи Віктор Оксамитний та пенсіонер О. С. Швець. Насіння з поля на тік перевіз шофер Ю. В. Шпак.

Першість у трудовому суперництві виборов Віктор Оксамитний, який намолотив насіння на 30 тонн більше, ніж батько. Молодий механізатор брав активну участь у жнивах. За високі виробничі показники його нагороджено цінним подарунком.

В. ІЛЛЮЩЕНКОВ.

Холодне ставлення до тепла

Керівники більшості виробничих підрозділів об'єднання «Олександріявугілля» своєчасно і організовано розпочали роботи по підготовці підприємств, комунальних та культурно-побутових об'єктів для роботи в осінньо-зимових умовах. Поряд з тим деякі відповідальні особи невиправдано зволікають з цим, перебувають в стані спокою і розкачки.

Повільними темпами, із зривами строків виконання наміченого ведеться підготовка до зими житлово-комунального господарства об'єднання. Так, при плані капітального ремонту двох парових котлів відремонтовано один на центральній котельні. В селищі Пантаївка до ремонту парового котла ще й не приступали. Поточний ремонт проведено шести паровим котлам з восьми планових.

На центральній котельні не зроблено ремонт двох водонагрівальних котлів, що ставить під загрозу забезпечення трудящих міста гарячою водою взимку.

Про що можна вести мову, коли план ремонту та ізоляції тепломереж виконано по управлінню житлово-комунального господарства лише на 12 процентів.

Викликає занепокоєння підготовка житлово-комунального господарства селища Димитрове до роботи в осінньо-зимовий період. Тут до цього часу не проведено ревізію і ремонт насосів та електрообладнання, не закінчено ремонт бойлерів, не ведуться необхідні роботи по підготовці для нормальної дії котельні.

Контроль за виконанням заходів по підготовці до зими з боку інженерно-технічних працівників вказаного управління вдійснюється слабо. Відсутність необхідних матеріалів, обладнання, незадовільна організація праці може призвести до того, що ряд об'єктів ввійдуть у зиму взагалі не підготовленими. Хочеться запитати, що думає з цього приводу начальник управління житлово-комунального господарства О. П. Бойко? Зима не за горами. А робіт, образно кажучи, ще не початий край.

Ряд недоліків у цій важливій справі мають місце на промислових підприємствах. Так, на шахті імені Ленінського комсомолу не виконано капремонт котла, бойлерів, ремонту і ізоляції тепломереж.

На теплоелектроцентралі № 1—2 не закінчено капітальний ремонт двох парових котлів.

Повільними темпами в об'єднанні ведуться роботи по підготовці промислових споруд до зими.

Особливу тривогу викликає також той факт, що не виконуються колдоговірні зобов'язання по забезпеченню трудящих побутовим паливом на вуглерозрізах «Верболозівський», «Бандурівський», «Морозівський», шахтах «Світлопільська» та «Верболозівська», де директорами О. О. Клименко, В. І. Крошко, Д. М. Лопатньов, В. П. Подрєзов, В. П. Дудус.

Керівникам вище вказаних підрозділів об'єднання варто усвідомити, що від створення відповідних виробничих і побутових умов для трудящих в значній мірі залежить продуктивність їх праці, а звідси і кінцеві результати діяльності підприємства.

Та, видно, вони цього не розуміють, коли до такої важливої справи ставляться безвідповідально.

Варто над цим замислитись і директору по кадрах та побуту виробничого об'єднання «Олександріявугілля» О. О. Цишковському.

П. МОСІЙЧУК.

ЗМАГАННЯ — ТВОРЧІСТЬ МАС

Резерви — в дію

Бригада на прискоренні

Добра слава лине на електромеханічному заводі про комсомольсько-молодіжну бригаду монтажників радіоапаратури і приладів складального цеху № 110, де бригадиром Валентина Кругленко, а групкомсоргом Ніна Злобова. Цей колектив створено п'ять років тому. До складу його увійшли випускники профтехучилища, а також кадрові робітники, як наставники.

В народі кажуть, молоде-зелене, тобто недосвідчене. Та завзяті дівчата дружно заявили про себе, з допомогою наставників швидко оволоділи «секретами» обраної професії і поступово зрівнялися в праці з кращими виробничниками. В бригаді стало правилом не втрачати марно жодної робочої хвилини. І це правило існує для кожного члена колективу, який бореться за звання комуністичного. До речі, більша частина монтажників уже носить звання ударника комуністичної праці. Справжніми майстрами своєї справи зарекомендували себе Ольга Корпусенко, Людмила Рудяк та інші. Всі тут ініціативні, трудолюбиві, дисципліновані. Ось чому бригада сповна використовує резерви кожного робочого місця.

Минулу п'ятирічку цей колектив завершив на 150 днів раніше. Бригада не тільки високопродуктивно працює, а й дбає про якість продукції. Досить сказати, що 98,5 процента продукції здається з першого пред'явлення. Це значить, що колектив гарантує відмінну якість. Свій робочий графік з початку року він випереджає майже на місяць.

Монтажники радіоапаратури постійно беруть участь у змаганні за звання кращої заводської бригади. І не раз займали призові місця у трудовому суперництві. А в першому кварталі нинішнього року завзятому колективу було присвоєно звання «Краща комсомольсько - молодіжна бригада заводу». Успіх окрилює людей, і вони націлюють себе на вищі рубежі. Так, бригада вирішила виконати план двох років п'ятирічки до 70-річчя Великого Жовтня, а 12-ту п'ятирічку завершити до 120-ї річниці від дня народження В. І. Леніна.

Слід підкреслити, що ініціатива передовиків змагання знайшла на заводі широке підхоплення. Уже чимало бригад намітили виконати плани достроково.

С. СЕРДЮК,
редактор радіогазети «Імпульс».

Намітили вищі рубежі

Інтерв'ю

Нову хвилю політичного і трудового піднесення викликали рішення червневого (1986 р.) Пленуму ЦК КПРС, Звернення Центрального Комітету до трудящих Радянського Союзу про розгортання соціалістичного змагання за успішне виконання планів 12-ї п'ятирічки.

Якими конкретними ділами відповідає на це колектив заводу «Автоштамп»? З таким запитанням звернувся наш кореспондент до інженера по соціалістичному змаганню С. О. Мармазової.

Звернення ЦК КПРС, як і рішення Пленуму, з великим інтересом сприйняли наші заводчани. Ці документи були обговорені спершу в бригадах, а потім на робітничих зборах. В ході обговорення трудівники глибоко аналізували свою роботу, зважували можливості.

Яскравим проявом ініціативного, господарського ставлення до справи, особистої відповідальності за досягнення мети, поставленої Комуністичною партією, служить новий патріотичний почин комсомольсько-молодіжної комплексної бригади, яку очолює Мирослав Дем'яник. Вона зобов'язалася завершити план двох років п'ятирічки до 70-річчя Великого Жовтня. Для цього необхідно підвищити продуктивність праці щонайменше на 5 процентів. На це й націлюють себе комсомольці.

Де ж резерви? Вони, перш за все, у міцній дисципліні, у високій професійній підготовці, ентузіазмі молодих робітників.

Конкретною відповіддю заводчан на Звернення Центрального Комітету є і те, що переглянуто взяті соціалістичні зобов'язання на 1986 рік. Скажімо, раніше намічали виробити додатково товарної продукції на 239 тисяч карбованців, а тепер — на 247 тисяч. Цього планується досягти за рахунок кращого використання механізмів і устаткування. Так, коефіцієнт змінності роботи устаткування основного виробництва плануємо довести до 1,53, замість 1,5. А коефіцієнт використання верстатів з числовим програмним управлінням зобов'язаннями передбачено підвищити до 1,77 замість 1,74.

Переглянули свої зобов'язання і бригади С. Ф. Нікішкіна та В. М. Павленка, які випускають товари народного споживання. Кожна з них підвищила своє річне зобов'язання на 500 карбованців.

Чого ж досягли сьогодні заводчани? За вісім місяців понад план випущено товарної продукції на 323 тисячі карбованців. Продуктивність праці зросла порівняно з відповідним періодом минулого року на 8,3 процента.

Вагомий внесок у виконання підвищених зобов'язань на рахунку бригад, які очолюють П. М. Пітулько, Г. О. Кулешіна, В. П. Ледуховський, П. М. Мутаф. У змаганні за високу професійну майстерність відзначаються фрезерувальник О. Г. Мамренко, токар Г. Ф. Кочерга, слюсар Г. О. Березняк, в'язальниця схемних джгутів Н. В. Корлюк та інші.

Хочеться підкреслити, що перегляд зобов'язань «знизу» спирається на точний інженерний розрахунок «згори», уміле застосування нових технологічних рішень. Це створює надійну основу для високопродуктивної праці і є запорукою нових успіхів.

Випереджають час

Відмінно працює на спорудженні каналу «Дніпро-Інгулець» бригада водіїв потужних КрАЗів під керівництвом М. В. Маліци з Олександрійської автоколони № 3 тресту «Кіровоградводбуд». На вийманні і переміщенні грунту автомобілісти щодня виконують змінні завдання на 170—180 процентів.

Приклад у праці подають водії В. В. Курочкін, Ю. Л. Заудальський, С. Я. Вишневецький та інші. Своє річне завдання бригада зобов'язалася завершити на місяць раніше і з честю дотримує дане слово.

Є. ПОПОВА,
диспетчер.



Десять років тому Микола Володимирович ДУБОГРІЙ прийшов працювати на авторемонтний завод. Тут здобув спеціальність газозварника. Зараз на ременті кабін змінні завдання виконує на 115—120 процентів. Йому присвоєно звання «Кращий за професією».

Фото М. Пальчика.

Переможці конкурсу

На меблевій фабриці відбувся традиційний творчий конкурс на звання кращого за професією, присвячений Дню працівників лісу. У ньому взяли участь десятки робітників підприємства. Нелегко було кваліфікованому журі визначити переможців, адже майже всі учасники проявили неабияке уміння.

Перші місця і почесні звання «Кращий за професією» присуджено обвальниці меблів Раїсі Антонівні Козак, оздоблювальниці Тетяні Ксенофонтівні Крамаренко, верстатнику Борису Михайловичу Шкарупі. До речі, Р. Козак та Т. Крамаренко вибороли другі місця у творчому конкурсі серед обвальників і оздоблювачів меблів виробничого об'єднання «Дніпропетровськдерев».

Звання кращої бригади присуджене колективу закрійної дільниці, де старшим майстром Надія Петрівна Казмирчук. Переможці конкурсу відзначені Дипломами «Майстер — золоті руки» і грошовими преміями.

Г. ПОНОМАРЕНКО.

Перевіряємо виконання взятих зобов'язань

Через труднощі

На 1986 рік гірники шахти «Світлопільська» намітили досить скромні рубежі: видобути додатково до плану 2,4 тисячі тонн вугілля, пройти 60 погонних метрів надпланових гірничих виробок, підвищити продуктивність праці проти завдання на 1,2 процента.

Зрозуміло, що шахтарі намічали такі зобов'язання, враховуючи умови сьогоднішньої роботи. Та чи все врахували?

— Тривога про те, що не все гаразд в організації соціалістичного змагання, турбує нас давно, — сказав кореспонденту голова комітету профспілки В. Г. Григораш. — Сталося так, що шахтарі тривалий час ніби топчуться на місці. Більше того, ми здаємо позиції в роботі, хоча зусиль не зменшуємо.

Володимир Герасимович не покривив душею. Шахтарі справді докладають багато старань, щоб виправити становище. На це націлений нині весь хід змагання підземних бригад. Так чому ж така довга пробуксовка в праці?

Справа в тому, що раніше «заради плану» були вибрані кращі шари вугілля на шахтному полі. Керівництво шахти і виробничого об'єднання «Олександріявугілля» не наважилося заглянути у майбутній день. Таким чином була «підрубана» перспектива. Багаті лави поступово загасали, а вугілля давалося все важче.

І ось настав час розплачуватися за прорахунки. Мало того, що зараз доводиться відпрацьовувати бідніші вугільні шари, та ще й гірничогеологічні умови ускладнилися. Адже шахтне поле досить порушене. Нові лави проходять по сусідству з нолишніми, згаслими. Отож вибої доводиться перекріплювати по кілька разів. Дорого платять шахтарі за безгосподарність.

З початку року недодано до плану 84,6 тисячі тонн вугілля. Тобто шахта відстає від графіка по видобуванню палива на півтора місяця. Лава № 52 нова, але вже зараз стоїть питання бути їй чи не бути. Вона по суті безперспективна. Дуже «важка» лава № 15. Кріплення у два сліди тут ледве витримує тиск породи. Всі сили віддає роботі бригада М. І. Гончарова, однак з планом не справляється. Не набагато легше доводиться видобувникам і в лаві № 2, де працює бригада О. В. Долженка.

В обох цих колективах досвідчені бригадири, переважна більшість гірників — надійні, грамотні кадри. Хіба то вони безсилі проти підземної стихії? Ні, цього сказати не можна. Просто занадто складні умови роботи. І дуже шкода, що значною мірою шахтарі ускладнили їх самі. Ускладнили по розпорядженню начальства.

Надійно сьогодні працює лише лава № 57. Ще не так давно вона була у відстаючих, а зараз тут бригада М. С. Вакуленка чи не щозміни видає нагора надпланове вугілля. Отже, виходить, можна і в таких умовах крокувати в ногу з планом.

— Ми поставили перед собою чітку мету, — впевнено сказав В. Г. Григораш. — до кінця року ліквідувати відставання.

Так, в останні дні в роботі шахтарів намітилися зрушення на краще. Цьому певною мірою сприяло те, що на всіх дільницях під час звітно-виборних профспілкових зборів зробили глибокий аналіз роботи, намітили шляхи поліпшення її. Соціалістичне змагання одержало новий поштовх. Тон у ньому сьогодні задають прохідники. З початку року додатково до плану пройдено 140 погонних метрів гірничих виробок. Необхідно тільки уміло використати техніку і людські ресурси для прискорення темпів видобування палива. Потрібен шахтарський маневр, з урахуванням складних обставин.

Варто відмітити, що в колективі шахтарів порівняно з попереднім роком значно зміцніла трудова дисципліна. Все ж втрати робочого часу досить великі.

«Допомагають» у цьому автомобілісти АТП № 10011. Щомісяця допускається по 20—30 зривів графіків руху автобусів № 38 і № 46, що курсують до шахти. Через це люди часто запізнюються на зміну. Весною був помітний ріст простудних захворювань шахтарів. Одержували вони їх на зупинках в очікуванні автобусів. А це також оті недодані сотні й тисячі тонн вугілля.

По настрою гірницького колективу видно, що шахтарі почувають відповідальність за виконання плану і взятих зобов'язань. Колектив не покладає рук, йому добре відомі слова «прискорення», «перебудова». На це й спрямовані старання людей. І хочеться сподіватися, що вони не будуть марними.

В. КОЛЕСНИКОВ,
спецкор газети «Ленінський прапор».



Двадцять сім років працює в колгоспі «Маяк» Микола Дмитрович Хоцький. Він механізатор першого класу. Завжди служить прикладом товаришам по роботі. Зараз на оранці грунту на зяб денні завдання виконує на 120—125 процентів.

Микола Дмитрович — член бригадної ради. Нещодавно його нагороджено медаллю «За трудову доблесть». М. Д. Хоцького занесено на Дошку пошани колгоспу.

У районному комітеті народного контролю

Науку і передовий досвід—на службу виробництва

Перевіркою, яку проведено народними контролерами і спеціалістами РАПО, встановлено, що в колгоспі імені Петровського незадовільно впроваджують прогресивні технології в сільськогосподарське виробництво.

В господарстві не виконуються плани по вирощуванню зернових і технічних культур за інтенсивною технологією. Так, озима пшениця торік із плану 667 гектарів за інтенсивною технологією була посіяна лише на 272 гектарах, кукурудза — тільки на половині запланованої площі. Через порушення технології їх обробітку на згаданих ділянках не одержали високого врожаю.

Із 360 гектарів соняшнику, який повинен був вирощуватися за прогресивною технологією, гербіцидами оброблено його лише на 40 гектарах. В господарстві не впроваджують астраханську технологію вирощування овочів. Формування густоти стояння рослин і прополювання цукрових буряків на всій площі посіву проводились вручну.

В колгоспі не витримується чергування культур в сімозмінах, порушується технологія внесення у грунт органічних добрив. Лише за одинадцяту п'ятирічку кожен гектар орної землі недоодержував їх по 1,3 тонни. Як результат, урожай зернових з кожного гектара нижче планового на 10,3 центнера, цукрових буряків — на 142,6, насіння соняшнику — на 1,6, картоплі — на 32,9, овочів — на 75,4 центнера.

Низькі результати роботи землеробів і в першому році дванадцятої п'ятирічки.

Допускають істотні недоліки в господарстві на підготовці грунту під урожай-87. Так, в день перевірки глибоку оранку під цукрові буряки проводили без внесення у грунт мінеральних добрив.

Спеціалісти господарства мало уваги приділяють поліпшенню кормової бази. Через недостатню забезпеченість тварин кормами, погану селекційну і племінну роботу колгосп, який спеціалізується на виробництві свинини, не виконує доведених планів.

На фермах переважає високий рівень ручної праці. Слабо налагоджено в господарстві раціоналізаторську роботу. Головні спеціалісти працюють по старинці, не мають чіткої перспективи впровадження досягнень науки і передового досвіду.

За незадовільну роботу по застосуванню прогресивних технологій в сільськогосподарське виробництво на засіданні районного комітету народного контролю головному агроному О. П. Балаєскулу, головному зоотехніку Г. В. Брайловському, головному інженеру І. І Губі поставлено на вид.

Правління колгоспу імені Петровського зобов'язано підвищити вимогливість і контроль до спеціалістів за впровадженням у виробництво досягнень науки та передового досвіду, прогресивних технологій вирощування сільськогосподарських культур, вжити невідкладних заходів по ліквідації виявлених недоліків.

На старті—орачі

День видався похмурим, та, настрій у механізаторів радгоспу імені Гагаріна був піднесеним. Їх чекало захоплююче змагання за звання кращого орача господарства. Трактористи Федір Бударний, Сергій Лобот, Олександр Плахотний, Петро Матвієнко, Микола Смага, Олександр Козубенко та Дмитро Хрієнко були сповнені бажання перемогти. Адже кожен з них має за плечима чималий трудовий шлях.

І от — старт. Трактористи впевнено вийшли в загінки. Загуркотіли потужні «Кіровці». Жовто-червоним кольором майоріли серед ланів ДТ-75.

Сухий грунт неохоче піддавався. Траплялись поломки техніки. Та ремонтники швидко ставили трактори та інвентар до ладу.

Коли змагання завершилось, компетентна комісія перевірила якість оранки. Перше місце виборов механізатор Федір Бударний. Трактором К-700 він виконав норму на 120 процентів. Друге і третє місця посіли Сергій Лобот та Петро Матвієнко.

Н. ВОЛИНЕЦЬ.

ЗБЕРІГАЮЧИ ТИСЯЧІ ВАГОНІВ

Мінськ. Спосіб спільного завантаження трактора й автомобіля в один напіввагон запропонували новатори залізничної станції Степянка і Мінських автомобільного і тракторного заводів. Подавши плани відправки готової продукції споживачам, партнери виявили, що в них багато спільних адрес. Змінили способи кріплення техніки, яка раніше доставлялася одним і тим же адресатам окремо. Це дає змогу вивільняти лише на перевезеннях продукції двох промислових гігантів більш як тисячу напіввагонів у рік.

(ТАРС).

Слідами наших виступів

«ЯК МОКРЕ ГОРИТЬ»

Так називалася кореспонденція, опублікована в «Ленінському прапорі» 12 серпня ц. р. У ній ішла мова про незадовільну організацію капітального ремонту будинку № 62 по вулиці Свердлова.

9 липня ц. р. ремонтно-будівельне управління об'єднання «Олександріявугілля» підписало акт про те, що будинок прийнято в ремонт. Але фактично ремонт розпочали аж 4 серпня, та й то дуже неорганізовано.

Як повідомив начальник управління житлово - комунального господарства об'єднання «Олександріявугілля» О. П. Бойко, критику визнано справедливою.

Після виступу газети роботи на об'єкті значно прискорено, і нині наближаються до кінця. У жовтні будинок буде здано в експлуатацію.

Від редакції: Одержавши цю відповідь, наш кореспондент знову побував на об'єкті. Дійсно, роботи тут уже вступили в завершальний період. Нині бригада штукатурів - малярів, яких очолює Г. С. Шевченко, проводить оздоблювальні роботи. Старанно трудяться штукатури - маляри Г. С. Шевченко, Г. С. Іванцова, Л. І. Солонина, Є. Т. Сніжко та інші. Вони не шкодують зусиль, щоб якнайшвидше і якісно закінчити ремонтні роботи.

Пожежі могло не бути

Поблизу села Звенигородки трудівники лісового господарства виростили хвойний ліс, який став улюбленим місцем відпочинку олександрійців. Та біда в тому, що в лісовому масиві часто-густо трапляються пожежі. Тільки у весняно-літній період їх сталося більше двадцяти. Одна з них трапилась у неділю, 7 вересня. Дітям забажалося спекти у лісі картоплю і вони розвели багаття. Внаслідок цього спалахнула хвойна підстилка, полум'я охопило близько восьми гектарів лісу.

Винуватці пожежі втекли, а в боротьбу з вогнем вступило близько 50 жителів села. Серед них інвалід праці М. П. Ямка з донькою Ніною та зятем Миколою Щукіним, колгоспниця-пенсіонерка Г. С. Кривошей, мешканець села І. Ф. Тунік, учні Звенигородської восьмирічної школи Сергій Ольхов, Сергій Лихопой, Вікторія Вечірня, Анатолій Півняк та інші. Завершили гасіння вогню пожежники з Олександрії.

Лиха могло б не статися, якби батьки і педагоги більше піклувалися про організацію дозвілля дітей, не дозволяли їм гратися з вогнем.

Разом з тим пожежі виникають нерідко з вини любителів відпочити «на природі», які влаштовують обіди з спиртним, розпалюють багаття, залишають після себе пляшки, папір, консервні банки та інше сміття. На перешкоді таким «друзям природи» не стають працівники міліції. А варто притягати їх до адміністративної відповідальності за забруднення навколишнього середовища.

Крім того, деякі мешканці села і міста вивозять і висипають у лісі сміття, залишки будівельних матеріалів. І все це проходить для них безкарно.

Нерідко під час пожеж чимало селян і дачників лише спостерігають за пожежею, мовляв, «моя хата скраю». Така позиція не допустима.

М. ОГУРЕНКО — заступник голови виконкому Звенигородської сільської Ради народних депутатів, Й. АДАМОВИЧ — лісник.



ЛІС — НАШЕ БАГАТСТВО, БЕРЕЖІТЬ ЙОГО ВІД ПОЖЕЖ.

Правління Українського республіканського добровільного пожежного товариства.

Ф. СП-1

Министерство связи СССР
«Союзпечать»

АБОНЕМЕНТ на газету / журнал 61265 (индекс издания)

ЛЕНІНСЬКИЙ ПРАПОР (наименование издания) Количество комплектов 1

на 1987 год по месяцам:

1	2	3	4	5	6	7	8	9	10	11	12

годовая

Куда (почтовый индекс) (адрес)

Кому (фамилия, инициалы)

ДОСТАВОЧНАЯ КАРТОЧКА

ПВ место литер. на газету / журнал 61265 (индекс издания)

ЛЕНІНСЬКИЙ ПРАПОР (наименование издания)

Стоимость	подписки	5 руб. 40 коп.	Количество комплектов:	1
	переадресовка	руб. коп.		

на 1987 год по месяцам:

1	2	3	4	5	6	7	8	9	10	11	12

годовая

Куда (почтовый индекс) (адрес)

Кому (фамилия, инициалы)

ШАНОВНІ ПЕРЕДПЛАТНИКИ!

Для Вашої зручності друкуємо абонемент на передплату газети „Ленінський прапор". Вам залишається вирізати його, написати адресу і звернутися до громадського розповсюджувача преси або у найближче відділення зв'язку.



Вінницька область. Свято самодіяльного мистецтва відбулося в селі Буша Ямпільського району. Його організували правління місцевого колгоспу «Зоря комунізму», а також активісти районного культурно-спортивного комплексу і сільського туристського клубу «Меркурій».

У ньому взяли участь каменярі, гончарі, ткачі, художники. Кращі роботи учасників конкурсів стануть експонатами історико-етнографічного комплексу і парку скульптур, які створюються в селі.

На знімку: свою майстерність демонструє ткаля Н. Ф. Крижевська (у центрі).

Фото О. Гордієвича. (Фотохроніка РАТАУ).

Передплачуйте піонерські видання

Очевидно, більшість піонерів і школярів передплачує газети «Пионерская правда», «Зірка», «Юный ленинец». У семи союзних республіках — Білорусії, Узбекистані, Казахстані, Грузії, Киргизії, Таджикистані, Естонії виходять піонерські газети російською мовою. Вони розповідають про цікаве і багатогранне життя піонерії.

Бажано, щоб кожен загін передплатив хоч один екземпляр газети. Я наприклад, ось уже 63-й рік не розлучаюся з Московським і Київським піонерськими виданнями, а з цього року передплатив усі десять названих вище газет.

Знайомство з піонерськими газетами корисне дітям, вчителям, вихователям дитячих садків, батькам.

В. МАРКОВ.

Чекаю власника годинника

Біля приміщення обчислювального центру виробничого об'єднання «Олександріявугілля» знайдено жіночий годинник.

Власника прошу звернутися до водія автолавки районного універмагу учбового комбінату.

М. ПОЛТАВЕЦЬ.

Затишок для дітей

Наше відділення розраховане на 65 ліжок, але лікується в ньому завжди 75—80 хворих. При такому перевантаженні складніше підтримувати належний порядок. У відділенні, де лікуються діти, що року необхідно проводити ремонт. У минулому році, не дочекавшись ремонтників, ми звернулися за допомогою до шефів—міськпобуткомбінату. Вони виділили нам фарбу. А керівники об'єднання «Олександріявугілля» — людей. Весь грудень (не кращий місяць для ремонту) вмілий майстер Є. І. Носова ремонтувала палати, коридори. Поруч з нею трудилася сестра-господарка Н. Ю. Вітряк. Значний обсяг ремонтних робіт виконали й інші працівники відділення — В. М. Кирилова, Н. Г. Пиженко, Г. Г. Циганівська, Г. І. Фалюн.

Дякуємо за допомогу в ремонті і матерям, які в той час перебували у відділенні з своїми дітьми: Т. В. Гулі, Т. Н. Розан, Т. П. Живановій.

До нового року половина відділення була відремонтована, сяяла новою фарбою.

А тепер чекає ремонту інша половина відділення. Власними силами виконати такий великий обсяг ремонтних робіт ми не в змозі. То ж і звертаємося з проханням до керівників будівельних організацій, або тих підприємств, де є будівельні бригади: прийдіть нам, будь ласка, на кілька тижнів двох штукатурів - малярів, які б допомогли привести в належний стан палати, вестибюлі. Адже це потрібно для дітей.

Л. ВОДОЛАЗКІНА — завідуюча, Г. ЛУЦЕНКО — старша медсестра відділення старшого дитинства міської дитячої лікарні.

ПРОВЕРЬТЕ ПРАВИЛЬНОСТЬ ОФОРМЛЕНИЯ АБОНЕМЕНТА!

На абонементе должен быть проставлен оттиск кассовой машины.

При оформлении подписки (переадресовки) без кассовой машины на абонементе проставляется оттиск календарного штемпеля отделения связи. В этом случае абонемент выдается подписчику с квитанцией об оплате стоимости подписки (переадресовки).

Для оформления подписки на газету или журнал, а также для переадресования издания бланк абонемента с доставочной карточкой заполняется подписчиком чернилами, разборчиво, без сокращений, в соответствии с условиями, изложенными в каталогах Союзпечати.

Заполнение месячных клеток при переадресовании издания, а также клети «ПВ—МЕСТО» производится работниками предприятий связи и Союзпечати.

Громадські приймальні

В громадській приймальні редакції газети «Ленінський прапор» у жовтні відвідувачів прийматимуть:

1—29. Гаркуша М. П.
2— Дмитрієв П. І.
3—31 Кулявін К. І.
6— Каргіна Л. К.
8— Мелешко О. И.
9— Малоок А. А.
10— Місюра В. Г.
13— Натальченко А. А.
14— Оздоба З. Т.
15— Пономаренко А. С.
16— Пилипенко О. І.
17— Самосій П. А.
20— Тітенський Д. М.
21— Чорномор О. А.
22— Черниш О. Т.
23— Чаплюк Л. В.
24— Федан О. М.
27— Ходосенко В. Я.
28— Ярошенко Г. О.
30— Шорін А. Я.

Громадська приймальна працює з 9 до 13 години.

* * *

У громадській приймальні редакції газети «Ленінський прапор» в сел. Димитрове у жовтні відвідувачів прийматимуть:

1, 13 —Паньковський
3, 15, 24—Пересіченко
6, 17, 27—Фомічов П.
8, 20, 29—Чубенко К.
10, 22, 31—Шанюк М. О.

* * *

У громадській приймальні редакції газети «Ленінський прапор» в сел. Нова Прага у жовтні відвідувачів прийматимуть:

1—Барабаш В. С.
3—Скічко І. И.
8—Люльков В. Т.
10—Пинькало Є. М.
14—Крупський Л. Я.
17—Васалатій Ф. І.
20—Сидоренко Д. П.
23—Кошовий П. Т.
27—Шаменко Н. М.
30—Олефіренко Г. В.

Редактор М. НОВИКОВ.

ПОЗДОРОВЛЕННЯ

директору дирекції капітального будівництва виробничого об'єднання «Олександріявугілля» ПРОКОПЦЮ В. Д.

ШАНОВНИЙ ВІКТОР ДМИТРОВИЧ!

Сердечно вітаємо Вас з 50-річчям з дня народження. Бажаємо міцного здоров'я, щастя, довголіття та нових успіхів у праці.

КОЛЕКТИВ ДИРЕКЦІЇ БУДОВАНИХ ПІДПРИЄМСТВ.

Оголошення, довідки

ЗАПРОШУЄМО НА ВІДПОЧИНОК

1—2 жовтня в приміщенні будинку культури шахти «Світлопільська» відбудуться концерти лауреата Всесоюзного конкурсу артистів естради жіночого вокально-інструментального ансамблю «Кримські чайки» з участю лауреата Всесоюзного конкурсу Людмили Москвітіної.

6—7 жовтня відбудуться концерти лауреата Міжнародного та Всесоюзного конкурсів, лауреата премії Ленінградської комсомольської організації ансамблю «Дружба». Художній керівник заслужений артист РРФСР Олександр Броневицький. В концерті беруть участь заслужений артист РРФСР Володимир Городничий та лауреат Всеросійського конкурсу Ірина Романовська.

Початок концертів о 19 годині 30 хв.

Каса працює з 12 до 19 год.

Приймаються колективні замовлення.

Телефони для довідок: 3-31-61, 3-21-96, 2-53-71.

АДМІНІСТРАЦІЯ.

КІРОВОГРАДСЬКИЙ ІНСТИТУТ СІЛЬСЬКОГОСПОДАРСЬКОГО МАШИНОБУДУВАННЯ

відкрив в місті Олександрії філіал підготовчих курсів для вступу в інститут.

Заняття проводяться 3 рази на тиждень у вечірній час за програмою вступних екзаменів з 1 жовтня 1986 року

Приймаються особи з середньою освітою, а також учні 10-х класів, училищ і технікумів.

Тим, хто успішно закінчить підготовчі курси, при вступі в КІСМ на денне відділення нараховується один додатковий бал.

Вступники подають такі документи: заяву на ім'я ректора, квитанцію про сплату за навчання (27 карбованців).

Гроші за навчання можна перерахувати в будь-якому поштовому відділенні. Розрахунковий рахунок 14118 на ім'я КІСМ.

Прийом документів: м. Олександрія, проспект Леніна, 82, загальнотехнічний факультет Дніпропетровського гірничого інституту по середах і п'ятницях з 18-00 до 19-00 години.

РЕКТОРАТ.

ДО ВІДОМА НАСЕЛЕННЯ

Олександрійський районний комбінат комунальних підприємств продає для населення залізобетонні кільця для колодязів до 1 жовтня 1986 р., З 1 листопада виготовлення кілець буде припинено. В комбінаті також можна придбати атрибутику для похорон, замовити автобус.

Звертатися на адресу: м. Олександрія, пр. Леніна, 202, їхати автобусами №№ 7, 52, 49, 24 до зупинки «Садова» (придбання кілець) та вул. Луначарського, 1, готель «Колос».

АДМІНІСТРАЦІЯ.

ВІДДІЛ РОБІТНИЧОГО ПОСТАЧАННЯ ВИРОБНИЧОГО ОБ'ЄДНАННЯ «ОЛЕКСАНДРІЯВУГІЛЛЯ»

проводить реалізацію товарів, які не користуються попитом у населення, всім підприємствам, організаціям і закладам по безготівковому рахунку: тканини, галантерейні вироби, запасні частини до мотоциклів і велосипедів, радіо-і електротовари для виробничо - господарської діяльності, швейні вироби, взуття, металевий посуд, спортивні і музичні товари, фотоапарати, мікрокалькулятори, грампластинки, діафільми.

АДМІНІСТРАЦІЯ.

Загублене посвідчення механізатора за № 288411, видане Олександрійським середнім професійно - технічним училищем № 3 на ім'я Манелюк Володимира Миколайовича, вважати недійсним.

Колектив Олександрійського авторемонтного заводу сумує з приводу передчасної смерті слюсаря ЛЮБЧИКА РОСТИСЛАВА ТРИФОНОВИЧА і висловлює співчуття сім'ї та рідним покійного.

«ЛЕНИНСКОЕ ЗНАМЯ» — орган Александрийских городского и районного комитетов Компартии Украины, городского и районного Советов народных депутатов Кировоградской области (выходит на украинском языке).

АДРЕСА РЕДАКЦІЇ: 317900, м. Олександрія, вул. Шевченка, 74.

ТЕЛЕФОНИ: редактора — 2-23-45, відділів: партійного життя — 2-24-33, промисловості—2-36-63, сільського господарства—2-27-93, відповідального секретаря — 2-35-63, відділу листів — 2-01-43, приймальні — 2-22-32, бухгалтера — 2-27-93.

Спосіб друку високий. Газету виготовили поліграфісти: лінотапіст В. І. Столбаненко, складачі В. Є. Приходько, М. Г. Матюшенко, друкар О. Д. Кучеренко.

Олександрійська міська друкарня Кіровоградського облуправління у справах видавництв, поліграфії і книжкової торгівлі. м. Олександрія, вул. Шевченка, 81.
Індекс 61265, Телефони: 2-31-35, 2-34-70. Тираж 28180. Обсяг 1 друк. арк. Зам. № 7708.

ПРОЛЕТАРІ ВСІХ КРАЇН, ЄДНАЙТЕСЯ!

Ленінський ПРАПОР

ГАЗЕТА НАГОРОДЖЕНА ПОЧЕСНОЮ ГРАМОТОЮ ПРЕЗИДІЇ ВЕРХОВНОЇ РАДИ УРСР

Вересень
27
Субота
1986
№ 155 (10463)
Ціна 3 коп.
Газета виходить у вівторок, середу, п'ятницю, суботу.

ОРГАН ОЛЕКСАНДРІЇСЬКИХ МІСЬКОГО ТА РАЙОННОГО КОМІТЕТІВ КОМПАРТІЇ УКРАЇНИ, МІСЬКОЇ ТА РАЙОННОЇ РАД НАРОДНИХ ДЕПУТАТІВ КІРОВОГРАДСЬКОЇ ОБЛАСТІ

ГАЗЕТА ВИДАЄТЬСЯ З 26 БЕРЕЗНЯ 1919 РОКУ

ВСЕ, ЩО НАМІТИЛА ПАРТІЯ, ВИКОНАЄМО

ВИСОКА НАГОРОДА



Комуніст Микола Сабірович МУЗАФАРОВ у колгоспі «Прапор комунізму» дванадцять років працював в ланці по вирощуванню зернової кукурудзи. Старанний в роботі, добре знає техніку.

Нещодавно передового кукурудзовода нагороджено орденом Трудової Слави III ступеня.

Механізатори господарства Миколу Сабіровича бригадиром другої тракторної бригади.

Фото М. Пальчика.

Трудова напруга на полях

Інтерв'ю

Хлібороби цукрокомбінату успішно проводять комплекс осінньо-польових робіт. Наш кореспондент звернувся до агронома другого відділка господарства І. Д. Сердюка і попросив розповісти, над чим працюють нині механізатори.

Вже завершено збирання цукрових буряків і тепер головні події розгорнулись на кукурудзяних ланах. Високопродуктивно працює Володимир Задорожній, який комбайном СК-6 з приставкою ППК-4 скосив близько 80 гектарів качанистої. З гектара збираємо по 40—45 центнерів зерна кукурудзи.

Господарство спеціалізується на виробництві насіння цукрових буряків. Незабаром почнемо збирати і закладати у спеціальні споруди маточні буряки. Для цього створено ланки, які очолюють досвідчені механізатори Володимир Дзундза та Володимир Задорожній.

Велику увагу приділяємо підготовці грунту під засів наступного року. Механізатори Микола Козинець та Анатолій Семенюк щодня вивозять і розкидають на полях 280 тонн місцевих добрив. На кожен гектар грунту під буряки вносимо по 35—40 тонн органіки.

Серед трактористів, які ведуть оранку на зяб, найпродуктивніше працює член КПРС, кавалер ордена Трудового Червоного Прапора Борис Бершадський. Трактором ДТ-75 при нормі 4,3 гектара він виорює по 6 гектарів щодня. Приклад передовика наслідують Іван Залевський та Іван Риндич.

В рахунок 1987 року

Десятки трудівниць швейної фабрики зобов'язалися завершити особисті завдання двох років п'ятирічки до 70-річчя Великої Жовтневої соціалістичної революції, а окремі передовики ударної вахти намітили до цієї дати справитися з планом трьох років. Девіз змагання «12-й п'ятирічці — прискорення в праці» стає правилом у роботі переважної більшості швей.

Одними з перших рапортували про виконання завдань 1986 року швея Ганна Гнатівна Ананченко, прасувальниці Людмила Олександрівна Синицька, Ольга Іванівна Баленко, розкрійниця Тамара Іванівна Тараненко, пресувальниця Тетяна Михайлівна Чех. Сьогодні на їхньому трудовому календарі лютий—березень 1987 року.

Вже понад 30 робітниць працюють в рахунок наступного року.

Л. ГЛУХОВА,
інженер.

Слово з ділом дружить

Трудівники третьої тракторної бригади колгоспу «Червоний прапор» зобов'язувалися завершити польові роботи до 15 жовтня. Нині вони докладають всіх зусиль, щоб дотримати слова.

З 220 гектарів зернової кукурудзи вже зібрано 120. Добре працюють на ланах комбайнери А. В. Бобошко, Г. І. Гейко та М. П. Шкуринський. При нормі 6 гектарів кожен з них збирає качанисту на площі 8—9 гектарів.

На бурякових нивах відзначаються механізатори член КПРС В. П. Козинець, П. С. Лещенко, М. О. Литвин.

На звільнених від пізніх культур полях працює загін орачів у складі В. А. Рябошапка, В. Т. Люлькова та А. И. Хлопала. Щодня вони виорюють на зяб до 30 гектарів грунту.

В. МАКАРЕНКО,
агроном - хімік.

До намічених рубежів

Серед колективів дільниць і бригад Олександрійської геологорозвідувальної експедиції широкого розмаху на завершенні року набрало змагання за дострокове виконання завдань і взятих зобов'язань. Окремі бригади вже наближаються до намічених рубежів. Наприклад, колектив бурового майстра О. М. Дмитровського з дільниці розвідувального буріння (начальник В. І. Чередниченко) уже працює в рахунок листопада. З початку року він пробурив додатково 2,5 тисячі погонних метрів свердловин.

Не набагато відстає і бригада бурового майстра В. В. Маркова з дільниці підземного буріння, яку очолює О. М. Анциборенко. На її надплановому рахунку 2355 погонних метрів свердловин.

З випередженням графіка працює і бригада бурового майстра В. Г. Васильєва з дільниці технічного буріння (начальник В. М. Сніжко). Своє завдання за вісім місяців вона виконала на 112,5 процента, маючи на надплановому рахунку 258 погонних метрів свердловин.

Л. ОСИКА,
старший нормувальник.

Достроково

Вчора працівники нашого гастроному завершили виконання дев'ятимісячного завдання. До кінця місяця ще буде реалізовано покупцям різних продуктів не менше як на 20 тисяч карбованців.

Вагомий внесок у виконання поставленого перед колективом завдання зробили старший продавець, депутат міської Ради народних депутатів Марія Павлівна Мележик, продавці Ганна Іванівна Пащенко, Людмила Петрівна Юрченко та інші.

Працівники прилавка нашого гастроному прагнуть завжди, швидко і якісно обслуговувати олександрійців і гостей міста.

Добиватися успіхів у роботі нашому колективу допомагає вміло організоване соціалістичне змагання між відділами.

Н. ПІДГОРНА,
директор гастроному № 1 управління торгівлі.

З перевиконанням плану

В одинадцятій п'ятирічці перукарні міськпобуткомбінату хронічно відставали, не справлялися з доведеними завданнями.

З січня цей виробничий підрозділ переведено на роботу за договірною системою. Нині перукарні працюють без касирів. План доводиться бригаді, а не кожному перукарю зокрема. І за виконання його відповідає бригада. А зарплата й премія розподіляються згідно коефіцієнта трудової участі.

Це дозволило значно зміцнити дисципліну в перукарнях, поліпшити якість обслуговування відвідувачів. Доведені плани тепер виконуються щомісяця. З початку року олександрійцям надано послуг на 20 тисяч карбованців більше, ніж передбачалося. Старанно працюють бригади Л. П. Шевченко, Н. І. Мазур, В. Й. Рудяк, З. Б. Кондратенко та інші.

І відвідувачі задоволені. Їм тепер менше доводиться простоювати в чергах, чекаючи, доки обслужать перукарі.

А. ТКАЧЕНКО,
начальник планово-виробничого відділу міськпобуткомбінату.

Сьогодні в номері:

РІШЕННЯ ПАРТІЇ—В ЖИТТЯ — 1 стор.
КАДРИ — ГОЛОВНЕ — 2 стор.
ЛИСТИ ТРУДЯЩИХ — 3 стор.
СУБОТНЯ СТОРІНКА — 4 стор.

РЕПОРТАЖ

Турботи хлібоприймальників

З колгоспів та радгоспів району поспішають до Користівського хлібоприймального підприємства автомобілі, навантажені качанами кукурудзи, насінням соняшнику. Згідно плану, трудівникам підприємства необхідно прийняти і обробити 4435 тонн насіння соняшнику та 7256 тонн зерна кукурудзи.

Напружено працює підприємство. Підготовка зерна до зберігання проводиться цілодобово. Гудуть потужні форсунки, що нагрівають повітря у сушарках, гуркочуть транспортери, які подають качани по лінії обробітку.

— Щодня переробляємо по 220—230 тонн зерна,— розповідає директор підприємства О. Іванов. — До нинішнього сезону ретельно готувались. Установлено два додаткових розвантажувачі потужністю 30 тонн кожен, проведено роботу по удосконаленню сушіння зерна. Для посилення режиму економії пального на форсунках установлено спеціальні лічильники.

Починається процес переробки у лабораторії. Тут лаборанти В. Касяненко та В. Полтавець визначають якість продукції, вологість та рівень домішок у зерні. Автомобілі, що прибули з господарств, тим часом розвантажуються на спеціальних майданчиках. Робітники М. Карпова, Н. Васьковське, А. Власюк, Т. Піскун підгортають качани, раціонально розміщують їх на території підприємства. І нині майже всі заасфальтовані майданчики вкриті жовтозолотими качанами кукурудзи.

— Майданчики для тимчасового зберігання продукції є ще «вузьким» місцем у нашій роботі, — розповідає секретар парторганізації Б. Овчаренко. — Їх не вистачає. Часто у напружену пору роботи доводиться розміщати зерно качани на грунтових майданчиках. Потім, коли підбираємо таке зерно, у сушарки попадає грунт. Це завдає додаткових труднощів у роботі. Ми вже неодноразово звертались у різні інстанції з проханням заасфальтувати майданчики, та питання ніяк не вирішиться.

І все ж хлібоприймальники роблять все можливе, щоб швидко і якісно виконувати свою роботу. Значну допомогу надають їм пенсіонери П. Ткач, М. Саламатіна, В. Руденко та інші. Вже оброблено 3230 тонн насіння соняшнику та 2430 тонн кукурудзи. Найбільше зерна пізніх культур здали колгоспи імені Володимира Ульянова та «Ленінським шляхом».

К. СЕРГІЄНКО.

Інтерв'ю

Кадрам — повсякденну увагу

В умовах прискорення сільськогосподарського виробництва, боротьби за докорінне підвищення якості продукції вирішальна роль відводиться кадрам спеціалістів і масових професій, їх навчанню і вихованню.

Про те, як поставлена ця робота в районному агропромисловому об'єднанні, нашому кореспондентові розповів провідний спеціаліст по кадрах об'єднання В. С. Крупник.

На одній із зустрічей з трудящими Ставропольського краю Генеральний секретар ЦК КПРС М. С. Горбачов звернув увагу на те, що успіх справи в сучасному виробництві визначається вибором технології. А технологія в свою чергу потребує точного виконання кожної операції. Значить, в кінцевому рахунку, підкреслював він, все залежить від людей, від їх професійної підготовки і добросовісності. Грамотні кадри нам треба ростити, вчити, виховувати на кожній ділянці виробництва.

Завдання поставлено чітко. Над виконанням його необхідно серйозно і повсякденно працювати. Повністю забезпечити кадрами спеціалістів і масових професій наші колгоспи, радгоспи, підприємства РАПО ми зможемо при умові, коли цим питанням вплотну будуть займатися правління колгоспів, керівники, партійні і профспілкові організації, педагогічні колективи шкіл і професійно - технічних училищ.

У нашому районі немало робиться в справі поповнення господарств спеціалістами. Нині їх налічується 660, в тому числі 270 з вищою спеціальною освітою.

Найкраще забезпечені кадрами спеціалістів промислові підприємства, радгосп-технікум. Однак дефіцит їх наявності і резерву відчувається значний.

Що ж нового запроваджується в навчанні спеціалістів, керівників середньої ланки і кадрів масових професій на місцях? Ось один із заходів. Визначено базові господарства для проведення організаторської і кадрової роботи. Це — колгоспи імені Фрунзе, імені Леніна, імені Свердлова, «Заповіт Леніна». Навколо них за територіальним принципом об'єднуються колгоспи, закріплюються підприємства, навчальні заклади.

Добрим починанням буде і створення при райагропромі ради секретарів партійних організацій, яка допоможе забезпечувати погоджену діяльність партійних організацій колгоспів, радгоспів та підприємств, що входять до складу райагропрому. Один раз на квартал рада буде обговорювати актуальні питання і проблеми діяльності об'єднання, намічати шляхи її поліпшення.

Важливе місце в кадровій роботі займає атестація кадрів. Поряд з позитивним у цій справі допускається багато формалізму на місцях. Саме в ході атестації є повна можливість скласти характеристику і зробити аналіз якісного складу спеціалістів, всіх ланок. А він нас поки що не радує.

Скажімо, серед головних спеціалістів зоотехнічної служби агропрому району лише 40 процентів з вищою освітою, головних інженерів — до 35 процентів, головних ветлікарів — до 40 процентів, а головних бухгалтерів лише 15 процентів.

Особливу тривогу викликає склад спеціалістів середньої ланки. Серед бригадирів тракторних бригад, наприклад, лише 20 процентів мають спеціальну освіту, завідуючих тваринницькими фермами — до 30 процентів.

Значна частина керівників-практиків трудиться з повною віддачею сил, але їм не вистачає знань, на яких грунтується сучасне сільськогосподарське виробництво. Постає настійна вимога: треба вчитися. Цього вимагають умови науково - технічного прогресу, економічні перетворення — введення колективного підряду і господарського розрахунку у виробничих підрозділах.

Коло роботи з кадрами нині замикається по схемі: дитсадок — школа — ПТУ — технікум — вуз — колгосп. Дехто може заперечити: чи не здалека заходжу? Ні. Виховувати у підростаючого покоління любов до рідного села, колгоспу, землі і праці на ній важливо з дитинства. Це прописна істина, доведена життям. І цілком вірно роблять голова колгоспу імені Леніна М. В. Сологуб, секретар парторганізації Л. П. Яготин, інспектор по кадрах Л. Ф. Александрова, спеціалісти господарства, які тримають тісні зв'язки з дитсадками, школами, турбуються про них, ведуть відповідну профорієнтацію.

За останні два роки колгосп направив на навчання 10 своїх стипендіатів у вузи і технікуми.

Велику увагу підготовці «власних» кадрів з числа сільської молоді надають і в інших господарствах. Так, колгосп імені Фрунзе направив у вузи 6 стипендіатів, колгосп імені Свердлова — 4, колгосп «Прогрес» — 4, радгосп «Шарівський» — 4, колгосп імені Шевченка — 5, колгосп «Україна» —

Та не в усіх господарствах дбають про підготовку майбутніх спеціалістів з числа випускників місцевих шкіл та сільської молоді. Прямо скажемо, занедбана ця робота в колгоспах імені [illegible], Ульянова, імені Карла Маркса, «Росія», кінзаводі № 174, імені Калініна. Звідти направлено у вузи лише по одному стипендіату.

Сьогодні в кожному господарстві є можливість виділяти молодим спеціалістам будинки, квартири, благоустроювати їх житло наближено, а то й не гірше умов міського жителя. Державою передбачена допомога на обзаведення домашнім господарством. Колгосп повинен продавати бажаючим худобу і корми для неї, завезти паливо. Словом, оточити увагою починаючого господаря, подбати про працевлаштування членів сім'ї, дітей у дитсадок. Тоді молода людина «приживеться» в селі, принесе користь колективу.

28 вересня — День машинобудівника



Майже в усі республіки Радянського Союзу надходять електромостові підйомні крани, які випускає Олександрійський завод підйомно-транспортного устаткування. Відомі ця продукція і в багатьох зарубіжних країнах, зокрема в країнах соціалістичної співдружності. Краснобудівники докладають багато старань, щоб продукція була надійною в роботі, довговічною, високоякісною.

Свою частку в це вносить і бригада малярів, яку очолює комуніст Надія Іллівна Бондаренко. Цей колектив виконує завершальні операції по оздобленню кабін кранів, металевих конструкцій. Отож жінки дбають, щоб продукція мала гарний вигляд. Колектив заслужено носить звання «Бригада комуністичної праці». Тут міцна трудова дисципліна, панує дух дружби і взаємодопомоги.

Бригада малярів працює за єдиним нарядом, борються за високий кінцевий результат, завжди перевиконує завдання. Наприклад, за минулі вісім місяців середньомісячний виробіток робітниць сягає 115 процентів.

Приклад у роботі, як і годиться, подає бригадир. Але всі тут трудолюбиві і завзяті. Відстаючих немає. Не випадково цю бригаду ставлять в приклад іншим, чою заслужено гордяться на заводі. Справді завзяті люди підібрелися в колективі, надійні і майстерні. Такі не підведуть у роботі.

На знімку: бригада малярів Н. І. БОНДАРЕНКО.

Фото М. Пальчика.

ЛЕНІНСЬКИЙ ПРАПОР
3 стор. 27 вересня 1986 р.

Дорогу досвіду новаторів

На початку року передові екскаваторні бригади розрізу «Бандурівський» виступили з ініціативою розгорнути соціалістичне змагання за збільшення навантаження на гірничу техніку. Механізатори ставили за мету перевершити нормативну норму і виконати план двох років п'ятирічки до 70-річчя Великого Жовтня.

Результати їх роботи сьогодні переконливо свідчать, що розрахунок новаторів був точним: можна добиватися більшого від наявної техніки, якщо використовувати її уміло і раціонально. Наприклад, екіпаж екскаватора ЕКГ-5А № 21, де старшим машиністом Г. О. Логвиненко, відсипав у відвали за 8 місяців 758 тисяч кубометрів породи при плані 695 тисяч. Таким чином він випереджає графік п'ятирічки майже на місяць. На рахунку бригади такого ж екскаватора, яку очолює А. М. Гончарук, є 55 тисяч надпланових кубометрів породи.

Вагомих успіхів добилися і екіпажі крокуючих екскаваторів. Скажімо, бригада Л. В. Колесника вже відсипала у відвали півтора мільйона кубометрів гірської маси, що майже на 40 тисяч кубометрів більше плану. Значно випереджають графік також бригади В. Г. Нетривайла, О. К. Підгорного. Отже, підкріплюють дане слово ділом.

Всяка ініціатива цінна тоді, коли вона знаходить підтримку, коли досвід новаторів сміливо повторюють інші.

Не один рік колектив розрізу «Морозівський» укладає договори з бандурівськими гірниками на змагання. То чому б суперникам не попробувати скористатися досвідом організації праці бригад, які вирішили боротися за дострокове виконання плану двох років? Адже зараз прискорення праці стає необхідністю для всіх трудових колективів. Хіба у бандурівських сусідів немає таких екіпажів, які спроможні виконати план двох років до 70-річчя Великого Жовтня? Певно, вони є, тільки партійній і профспілковій організаціям на розрізі «Морозівський» треба попрацювати так, щоб дати новий поштовх змаганню.

Є такі екіпажі й на розрізі «Верболозівський». Скажімо, хоча б бригада, де старшим машиністом М. І. Курінний. Вона тривалий час перевиконує завдання, працює з випередженням графіка. Потрібно розпалювати вогник змагання, забезпечувати широку його гласність. Ось тоді й ефективність буде значно вищою.

В. ДЕРУСОВ.

Працюють і відпочивають

Вміють відпочивати і працювати учні Ясинуватської школи інтернату. В ці осінні дні вони закінчують роботи на дослідних ділянках. Своїми силами в школі вже засолено 1,5 тонни помідорів, зібрано картоплю, буряки інші культури.

У вільний час діти проводять різні конкурси, вечори відпочинку. Ось і нещодавно було проведено конкурс на кращий осінній букет. Зараз діти готуються до конкурсу малюнка на асфальті.

В. ШУЛЬЖЕНКО,
позаштатний кореспондент.

Навіки разом

Дружбі міцніти

«Дружбі не меркнуть, традиціям жить», — під таким девізом в школах міста, Палаці піонерів проходив тиждень дружби з Народною Республікою Болгарією, присвячений дню народження, піонерської організації імені Георгія Димитрова.

Під час тижня піонери здійснили заочну подорож по Болгарії. Із книг, газет, журналів і кінофільмів вони дізналися про історію розвитку НРБ.

Учні виготовили сувеніри для піонерів Болгарії, а під час зустрічі, яка відбулася 18 вересня, вручили їх своїм ровесникам. Піонери Толбухінського округу виступили з концертом.

В день закриття тижня у Палаці піонерів відбулося відкрите засідання КІДу «Майбутнє планети». Діти дізналися, як створювалася піонерська організація, чому болгарських піонерів називають «сентябрятами».

Як і піонери Радянського Союзу, болгарські піонери активні учасники інтернаціональної акції «Салют, Мир!». Бути корисними Батьківщині — за таким законом живуть сьогодні радянські і болгарські піонери.

В гостях у кідівців побувала голова фабричної організації радянсько-болгарської дружби В. М. Калуга. Вона розповіла, що більше 10 років колектив швейної фабрики співробітничає з трудово-виробничою кооперацією «Мир» Толбухінського округу НРБ.

Вони обмінюються досвідом, змагаються за прискорення науково - технічного прогресу.

Валентина Миронівна запросила кідівців подивитися куточок радянсько-болгарської дружби, який створено на швейній фабриці.

Тиждень завершився, а дружні зв'язки двох братніх народів будуть продовжуватись.

Р. ПЕТРОВЧУК,
керівник КІДу «Майбутнє планети» Палацу піонерів імені Саші Шакало.

Побачення з юністю

Зустріч випускників педучилища 1936 року

Їх було близько двохсот. Ровесники Великого Жовтня щойно одержали дипломи вчителів молодших класів. Від порогу рідного училища їм стелилися широкі шляхи. Юні освітяни йшли сіяти вічне, добре, світле.

13 вересня цього року їх зустрілося 32. Посивілі скроні, обважнілі плечі. Впізнавали друзів по очах, таких, як і раніше молодих, неспокійних. Та очі не в змозі були приховати хмаринки туги, які появлялись на радісних і збуджених обличчях. Багатьох однокурсників уже ніколи не зустріти на життєвому шляху: одні полягли в боях за свободу і незалежність рідної Батьківщини, інші, сповна виконавши свій громадянський обов'язок, пішли з життя.

Нещодавно колишнім випускникам влаштував теплу зустріч колектив педучилища імені В. О. Сухомлинського. В переповненому актовому залі грає духовий оркестр. Учні зустрічають ветеранів-освітян яскравими осінніми квітами.

Слово надається одному з випускників того часу вчителеві Користівської середньої школи, відомому в районі лектору - міжнароднику О. З. Дубовому. Він знайомить присутніх з тими, хто, незважаючи на роки, здоров'я і відстані, прибув на побачення з своєю юністю, на цікаву зустріч з юнаками і дівчатами, які вирішили стати вчителями. Серед них учасник оборони Москви і Сталінграда, битви на Курській дузі і визволення Кіровоградщини, генерал-полковник Ф. Я. Оліфіров, учасник оборони Ленінграда, а згодом партійний працівник з Дніпропетровщини М. М. Бублик, учасник оборони Кавказу, викладач з Миколаєва І. Ф. Єрофеєв, відомий математик М. Ф. Дерев'янко та інші.

Серед присутніх є інженери і юристи, представники інших професій. Ці корективи внесені самим життям. Палкі патріоти Батьківщини йшли туди, де найважче, куди кликала партія, особиста совість. Та всі вони залишились педагогами, бо, де б не працювали, вчили людей палко любити рідну землю, свій народ.

Чимало ветеранів і зараз продовжують працювати, допомагають виховувати молоде покоління нашої країни. У їх числі багато таких, які все своє життя, всього себе присвятили освітянській ниві. Це і вчитель історії з Червоної Кам'янки А. Є. Мірошниченко, і вчителька з сел. Дмитрове М. Д. Пастухова, і колишній директор Піщанобрідської школи Г. Г. Кашпуровська та багато інших. Їм було кого наслідувати, у кого вчитись. Це, насамперед, колишній директор училища Л. В. Жарій, яка все своє життя присвятила любимій справі. І зараз, перебуваючи на заслуженому відпочинку, вона бере активну участь у громадському житті міста. Не випадково її виступ на цій зустрічі був тепло зустрінутий всіма присутніми.

Перед майбутніми вчителями виступив також генерал-полковник Ф. Я. Оліфіров. Він поздоровив учнів з новим навчальним роком і побажав їм великих успіхів у навчанні та особистому житті. Ветерани освітянської ниви О. З. Дубовий, В. М. Гуцалюк та О. С. Воронкевич прочитали свої вірші, присвячені побаченню з юністю.

Для ветеранів учні педучилища влаштували чудовий концерт. Та особливий успіх випав на долю духового оркестру, рівного якому, на думку присутніх, важко знайти в Олександрії.

На згадку колишні випускники подарували рідному училищу бібліотечку з власними автографами, а генерал-полковник Ф. Я. Оліфіров передав місту реліквію — оперативний план визволення Олександрії від німецько - фашистських загарбників.

В. ЛЕОНТЬЄВ.



На знімку: випускники педучилища 1936 року.

НАМ ПИШУТЬ

З початку року до редакції надійшло 3640 листів

Виставка розповідає

З 23 по 30 вересня в нашій країні проводяться дні болгарської культури. З цієї нагоди в читальному залі центральної районної бібліотеки організовано книжкову виставку «СРСР і Болгарія — навіки разом».

Корінним інтересам болгарського народу відповідають тісні зв'язки в області економіки, науки і техніки з СРСР. Разом з Радянським Союзом та іншими країнами соціалізму НРБ активно виступає за оздоровлення міжнародної обстановки, за припинення гонки озброєнь. Про це розповідає збірник документів «Радянсько-болгарські відносини», який вийшов у видавництві «Політична література».

Про великі зміни, які відбулися в сільському господарстві, в машинобудуванні та в інших галузях народного господарства, розповідає перший розділ виставки «Болгарія — наш друг».

Книга Олексія Ровникова «В боротьбі за свободу Болгарії» присвячена національно - визвольній боротьбі болгарського народу проти турецького іга.

А. Л. Пін знайомить нас з книгою «Побачення з Болгарією». Автор розповідає про міста і села цієї красивої землі, про щасливе життя вільного народу, знайомить з цікавими людьми, відкриває малознайомі сторінки героїчної боротьби болгарських патріотів проти фашизму в роки минулої війни.

Полум'яному борцю за мир і комунізм Георгію Димитрову присвячена книга «Життя, віддане боротьбі за соціалізм».

Неделчо Ганчовський знайомить читачів з документальною повістю останніх років життя і діяльності видатного діяча болгарського комуністичного руху Георгія Димитрова «Георгій Димитров, яким я його бачив і запам'ятав».

Ще одним доказом дружби Болгарії і Радянського Союзу є політ радянсько-болгарського екіпажу космонавтів Миколи Рукавишнікова та громадянина Болгарії Георгія Іванова. За цей політ болгарському і радянському космонавтам присвоєно звання Героя Народної Республіки Болгарії. А Георгій Іванов повернувся на Батьківщину з орденом Леніна та медаллю «Золота Зірка» Героя Радянського Союзу. Опис цих подій відображений у фотоальбомі «До зірок», який вийшов у 1986 році у видавництві «Планета».

Нещодавно у видавництві «Промінь» вийшла книга Юрія Камінського «Земля на долонях друзів». Вона розповідає про міжнародний клуб молодих механізаторів «Кіровоград-Толбухін».

І. ЛИСАЧ,
учениця III курсу бібліотечного відділу культурно - освітнього училища.

Мовою квітів

Раніше в холі приміщення виробничого об'єднання «Олександріявугілля» не один раз організовувалися виставки на виробничу тематику. А ось виставка квітів організована вперше. Ініціатором її став новообраний профспілковий комітет.

— Ми вирішили провести свято квітів напередодні вихідних днів, щоб піднести настрій людям, — говорить заступник голови комітету З. Д. Гаврилова.

Хвилювалися профспілкові активісти: чи активно візьмуть участь у виставці члени колективу? Та хвилювання були марними. В святі квітів охоче взяли участь усі відділи спецапарату. З любов'ю виготовлені композиції привертали увагу відвідувачів, промовисто говорили про мир на землі, про працю шахтарів, любов до своєї Батьківщини, дружбу народів та ін.

Журі одностайно присудило перше місце композиції «Салют» проектно-конструкторського бюро.

Профспілковий комітет виніс подяку всім учасникам виставки і поздоровив переможців.

З. ОЗДОБА.

Культура торгівлі

Спасибі колгоспникам

Ось уже кілька тижнів підряд в середу і в суботу до автобусної зупинки «Ювілейний» під'їжджає автомашина з колгоспу «Прогрес», завантажена овочами. Покупці з нетерпінням чекають її, охоче купляють продукцію. Адже городина тут завжди свіжа, прямо з грядок. Та й продавець Марія Федорівна Якусенко обслуговує покупців завжди вміло і привітно. Якщо є овочі, які користуються підвищеним попитом, постається обділити ними якнайбільше олександрійців.

Від себе особисто та від інших покупців, які користуються послугами прогресівців, хочу висловити вдячність трудівникам і керівникам цього господарства, продавцю М. Ф. Якусенко за те, що доставляють нам доброякісні овочі.

К. МАЗУРОВА.

Ювілей клубу

Одного травневого ранку 1936 року червоногалстучна піонерія колишнього Новопразького району збиралася на урочисте відкриття свого піонерського клубу. На свято до дітвори прибув дорогий гість — Всеукраїнський староста Г. І. Петровський. Радісними вигуками, бурхливими оплесками зустріла його щаслива юнь.

Григорій Іванович розповів про те, як жили діти бідняків до революції, як Радянська влада піклується про них. Піонерка-відмінниця Галя Громова з 4-го класу піднесла Григорію Івановичу букет квітів. Діти тісним колом оточили його, задавали різні питання, розповідали про свої піонерські справи.

А згодом школярі надіслали Григорію Івановичу листа, в якому запевнили, що у відповідь на турботу партії і уряду будуть добре вчитися, брати активну участь у громадському житті.

Цього року минає 50 років з дня створення клубу. Піонери Нової Праги зустрічають ювілей успіхами в навчанні і громадсько корисній роботі.

Ф. ПЛОТНІР,
краєзнавець.

СЛІДАМИ НАШИХ ВИСТУПІВ

«КУДИ ІДЕШ, ВОДІЙ?»

Так називалася кореспонденція рейдової бригади, яка була надрукована в «Ленінському прапорі» 22 серпня ц. р. В ній наводилися факти використання громадського автотранспорту в корисних цілях.

Говорилося й про те, що водій автобази виробничого об'єднання «Олександріявугілля» І. Г. Зануда, повертаючись з відрядження, використав машину для власних потреб.

Директор автобази П. П. Болгов повідомив редакції, що вчинок водія І. Г. Зануди розглянуто на зборах колективу автоколони № 1. За допущені порушення винному оголошено догану і позбавлено 100 процентів премії за місяць.

ЛЕНІНСЬКИЙ ПРАПОР
3 стор. 27 вересня 1986 р.

СУБОТНЯ СТОРІНКА

Вячеслав Колесников

Когда в осеннем небе журавли...

I

Когда в осеннем небе
журавли
Волнуют тишь своими
голосами,
Мне кажется, то клич
родной земли
С ее озерами, полями
и лесами.
О чем жалеют в стылой
синеве
Уставшие, встревоженные
птицы?
О буйной зелени? Об играх?
О тепле?..
Мне тоже лето начинает
сниться.
И снова слышу ровный
шум дождя,
И голоса девичьи за рекою.
Ну что ж ты, лето, даже
уходя,
Не оставляешь мне в душе
покоя.
Ветра срывают желтую
листву
И кружат-кружат, словно
в хороводе.
Я, как всегда, надеждами
живу,
Что после вьюг весна опять
приходит.

II

Упаду ли в траву на лугу,
Иль присяду на пень
в перелеске—
Все наслушаться я не могу
Ту, природы осеннюю
песню.
Льется в ней просветленная
грусть,
Материнская ласка
и нежность.
Отзывается сердце:
«Стучусь!»
Глаз любуется ширью
безбрежной
Что б у осени я попросил?
Пусть вершится ее
повторенье.
Пусть земля набирается
сил,
И готовится снова
к цветенью.
Пусть услышать я снова
смогу
Обновленную юную песню—
Упаду ли в траву на лугу,
Иль присяду на пень
в перелеске.

III

В саду листва коврами
стелется,
И яблок острый аромат.
Мне снова в сказку
очень верится,
И я спешу в осенний сад.
Запуталось меж веток
солнышко,
Зависло, будто спелый
плод.
Я подожду... Быть может,
Золушка
В мой сад случайно
забредет.
Найду ей яблоко под
яблоней,
В ладошку молча положу.
Потом, под утро, я о ней,
Возможно, песню напишу.



Людмила Панасівна Михайлова, Віра Дмитрівна Захерова та Світлана Дмитрівна Кісільова — працівники Олександрійського міжрайонного відділення по прокату кінофільмів. Вони ретельно ремонтують фільмокопії. Змінні завдання виконують на 110 процентів.

Робітниці також приймають фільмокопії з фабрик, відправляють їх на кіноустановки.

Передових робітниць занесено на Дошку пошани відділення.

На знімку: Л. П. МИХАЙЛОВА, В. Д. ЗАХАРОВА, С. Д. КІСІЛЬОВА за роботою.

Фото М. Пальчика.

Яблучні концентрати

Вінниця. Першу партію яблучного концентрату випустив Новський плодоконсервний завод, на якому стала до ладу нова спеціалізована потокова лінія. Її основа — вакуумно-випарна установка, виготовлена на болгарських підприємствах. За годину вона здатна перетворити чотири тисячі тонн соку в згущену масу, яку потім можна розводити до потрібної концентрації.

Нове виробництво дало змогу розширити асортимент і збільшити випуск продукції, повніше використовувати некондиційні плоди.

(РАТАУ).

Як вас обслуговують

Дбають про покупця

Мені хочеться сказати добре слово про працівників магазину № 5 оптово-роздрібного плодоовочевого комбінату, який очолює З. П. Рябоконь. Дружний, працьовитий тут колектив. Гуртом завжди дбають про те, щоб покупці щодня могли придбати тут різноманітні і якісні овочі та фрукти.

Старанно працюють продавці С. В. Ющик, Н. [illegible] Саралідзе, Н. С. Звягін[illegible]. Я живу неподалік від магазину, користуюся його послугами. Тут завжди великий вибір продукції: помідорів, перцю гіркого і салатного, кавунів та ін. Почали завозити і картоплю та цибулю. Щоправда, поки що недостатньо. Та завідуюча магазином постійно дбає про це, щоб і ця продукція частіше була на прилавку.

На жаль цього не можна сказати про інші магазини оптово - роздрібного плодоовочевого комбінату. Тут на прилавках інколи можна побачити неякісні овочі.

Є. ЛАРІОНОВ,
працівник електромеханічного заводу.

Без черги

Скільки нарікань висловлюють мешканці нашого міста на те, що ніде здати склотару. Так раніше було і в Перемозькому мікрорайоні. А нині справи змінилися на краще. Щодня проходимо біля приймального пункту магазину № 26 і навіть очам своїм не віримо. Хто привіз чи приніс скляну тару, швиденько здав її і вільний. Ніякої черги. А приймальниця посуду Ніна Яківна Дудко ще й запрошує: «Приносьте здавати посуд».

На цьому прикладі ще раз пересвідчуєшся, що будь-яке питання вирішують люди. Змогла ж Ніна Яківна з допомогою керівників магазину як слід налагодити цю роботу. То й інші можуть. Було б бажання.

Е. ПОСИПАЙ, Н. НІКОЛЕНКО — пенсіонери.

Не залишили в біді

У нашій сім'ї трапилося велике горе: тяжко захворів мій маленький внучок Вітя. Батько залишив його, і доглядали хворого ми удвох із донькою. Та співробітники дочки з міського комбінату громадського харчування не залишили нашу сім'ю у біді. Чим тільки можна, допомагали, заходили провідати.

Завжди без затримки до Віті приїжджали працівники станції швидкої допомоги, робили необхідні процедури, полегшуючи його стан, зігрівали хлопчика лагідним словом, теплою посмішкою.

Та, на жаль, медицина проти цієї тяжкої недуги поки що безсила. Вітя пішов з життя. І хоч як важко нам з дочкою переносити це горе, ми сердечно вдячні людям, які допомогли нам у скрутну хвилину.

Л. ДАВИДЕНКО,
с. Звенигородка.

СПОРТ ⊙ СПОРТ ⊙ СПОРТ

Знову перемога „Автомобіліста"

Команда «Автомобіліст» з селища Нова Прага у другому колі на першість області з футболу виступає значно впевненіше, ніж у першому. З шести проведених зустрічей вона чотири виграла, одну звела внічию і тільки в одній їй зараховано поразку. Прикро, що це сталося внаслідок байдужості тих осіб, які відповідають в селищі за розвиток фізкультури і спорту. Команді не надали транспорту для поїздки на календарну гру в село Богданівку Знам'янського району. За що новопразьцям і зараховано поразку.

Чергову гру «Автомобіліст» провів у смт. Павлиш Онуфріївського району з місцевою командою «Рубін». Гра розпочалася безперервними атаками наших земляків. На 28 хвилині зустрічі О. Волошин відкрив рахунок.

У другому таймі наші футболісти посилили натиск на ворота суперника. Спершу О. Волошин подвоїв рахунок, а на 70 хвилині гри свою майстерність продемонстрував В. Небелиця. Підхопивши м'яч на своїй половині поля, він обіграв майже півкоманди «Рубіна» і чітко забив гол.

Кінцеву точку поставив знову ж таки О. Волошин. 4:0. Переконлива перемога!

Кращим гравцем зустрічі, як, до речі, і попередньої, визнано нападаючого «Автомобіліста» В. Небелицю.

Останню зустріч першості області «Автомобіліст» проведе у себе вдома з командою «Інгулець» смт. Петрово, яка знаходиться в лідируючій групі.

В. ЛЕНЬ.

М'яч над сіткою

Три дні в смт. Олександрівка тривали фінальні змагання з волейболу серед чоловічих команд. Переможці зональних змагань з п'яти районів мірялись майстерністю.

В числі учасників змагань була і команда Олександрійського ремонтно-механічного заводу «Укрремтресту».

Слід сказати, що наші земляки змагалися з найсильнішими командами області і заслужено зайняли третє призове місце. Вигравши з однаковим рахунком 2:0 у команд Добровеличківського та Гайворонського районів, наші волейболісти з рахунком 1:2 поступилися командам Олександрівського та Долинського районів.

В. ІВАНОВ.

Призер першості області

У Новоукраїнці завершилися змагання першості області з гирьового спорту. Здобувши 240 залікових очок, олександрієць Віктор Кондратьєв став бронзовим призером першості.

Б. СЕРГЄЄВ.

Успіх легкоатлетів

На стадіоні спортивного клубу «Зірка» в обласному центрі відбувся третій тур заочних республіканських змагань легкоатлетів 1971—1972 років народження, в яких взяли участь більше ста юних спортсменів Кіровоградщини. Одночасно було розіграно першість обласної ради товариства «Авангард» серед дитячо-юнацьких спортивних шкіл.

Впевнену перемогу у змаганнях здобули легкоатлети Олександрії, які в командному заліку випередили кіровоградців.

В особистому заліку слід відмітити перемоги Інни Звєзди на бігових дистанціях 800 та 1500 метрів, а також Володимира Костенка, який виборов першість на дистанції 1500 метрів.

С. БОНДАРЄВ.

Редактор
М. НОВИКОВ.

«ЛЕНИНСКОЕ ЗНАМЯ» — орган Александрийских городского и районного комитетов Компартии Украины, городского и районного Советов народных депутатов Кировоградской области (выходит на украинском языке).

АДРЕСА РЕДАКЦІЇ:
317900, м. Олександрія,
вул. Шевченка, 74.

ТЕЛЕФОНИ: редактора — 2-23-45, відділів: партійного життя — 2-24-33, промисловості—2-36-63, сільського господарства—2-27-93, відповідального секретаря — 2-35-63, відділу листів — 2-01-43, приймальні — 2-22-32, бухгалтера — 2-27-93.

Спосіб друку високий. Газету виготовили поліграфісти: лінотиліст В. І. Столбаненко, складачі В. Є. Приходько, М. Г. Матюшенко, друкар О. Д. Кучеренко.

Олександрійська міська друкарня Кіровоградського облуправління у справах видавництв, поліграфії і книжкової торгівлі.
Індекс 61265. Телефони: 2-31-35, 2-34-70. Тираж 28180. Обсяг 1 друк. арк.
м. Олександрія, вул. Шевченка, 61.
Зам. № 7730.

ПРОЛЕТАРІ ВСІХ КРАЇН, ЄДНАЙТЕСЯ!

Ленінський прапор

ГАЗЕТА НАГОРОДЖЕНА ПОЧЕСНОЮ ГРАМОТОЮ ПРЕЗИДІЇ ВЕРХОВНОЇ РАДИ УРСР

ОРГАН ОЛЕКСАНДРІЙСЬКИХ МІСЬКОГО ТА РАЙОННОГО КОМІТЕТІВ КОМПАРТІЇ УКРАЇНИ, МІСЬКОЇ ТА РАЙОННОЇ РАД НАРОДНИХ ДЕПУТАТІВ КІРОВОГРАДСЬКОЇ ОБЛАСТІ

Вересень 30 Вівторок 1986
№ 156 (10464
Ціна 3 коп.
Газета виходить у вівторок, середу, п'ятницю, суботу.

ГАЗЕТА ВИДАЄТЬСЯ З 26 БЕРЕЗНЯ 1919 РОКУ

Увагу робітничій зміні

ДОСВІДЧЕНІ, грамотні кадри по праву називають золотим фондом підприємства. Де приділяють [illegible] увагу добору і вихованню їх, там ставлені завдання. Дійова[illegible] [illegible]ами пройконувати по[illegible]ті, зокрема серед молодих робітників, на багатьох підприємствах є створення належних умов для творчої, високопродуктивної праці, раціоналізації, залучення молоді до навчання у вечірніх та заочних технікумах і вузах.

Саме так роблять на електромеханічному заводі. З перших кроків тут молоді робітники оточені увагою наставників, їм надають змогу рости професійно, брати участь у технічній творчості, вчитися. У цьому році почало працювати заводське профтехучилище, звідси щороку підприємство черпатиме добре підготовлені трудові ресурси.

Тримає завод тісні зв'язки з школами міста. Учні випускних класів є частими гостями на виробництві. Тож природно, що й цього року десятки вчорашніх випускників влилися в сім'ю електроапаратобудівників.

Є чимало повчального по закріпленню і навчанню молодих робітників на заводі «Автоштамп». Тут, порівняно з іншими підприємствами міста, найнижча плинність кадрів, висока трудова дисципліна. Основа цього цінного досвіду — повсякденна турбота про людину. Це і створення належних умов на робочих місцях, і здоровий морально-психологічний клімат колективу, і організація відпочинку, і вирішення побутових проблем. Все це в комплексі призводить врешті-решт до високої продуктивності праці. Бо люди у відповідь на турботу не шкодують сил.

Чимало зроблено за останній час для закріплення молодих кадрів на заводі підйомно-транспортного устаткування. Налагоджено тісний зв'язок з базовим профтехучилищем, добре організовано професійне навчання на підприємстві. Однак робітничих рук тут ще не вистачає, помітна плинність кадрів. Чому? Бо ще не всюди в цехах і на дільницях є хороші умови, ще не скрізь молодь оточена батьківською турботою з боку кадрових робітників, бригадирів і майстрів.

Стабільні колективи на заводах гірського воску, механічному, швейній фабриці, ремонтно-механічному заводі «Укрремтресту», фабриці діаграмних паперів. Вони постійно поповнюються трудовими ресурсами, омолоджуються. Та не можна цього сказати, наприклад, про шахти і розрізи виробничого об'єднання «Олександріявугілля». На вуглерозрізах працює мало молодих екскаваторників, бо у свій час не подбали про підготовку їх на місцях та в учбовому комбінаті. Помітно «постарів» колектив на шахті «Верболозівська», сюди слабий притік молоді. Неохоче йдуть молоді робітники на брикетні фабрики і теплоелектроцентралі. Причина в тому, що умови праці тут не відповідають сучасним вимогам.

Постійно відчувається гостра нестача кадрів на будовах. Наприклад, сьогодні в тресті «Олександріяважбуд» не вистачає близько 300 чоловік. Та молодь, що приходить в будівництво після профтехучилища, не приживається в колективах. По-перше, це нелегкі умови праці, по-друге, відсутність уваги з боку адміністрації, кадрових робітників. Необхідно широко розвивати наставництво, допомагати молодим перебороти перші труднощі.

Праця повинна приносити людині задоволення, а для цього необхідно поліпшити всю організацію роботи на об'єктах.

Партійні організації є керівною і спрямовуючою силою трудових колективів, тож вони повинні приділяти увагу кожному трудівнику, його професійному росту, моральному загартуванню. Молодій робітничій зміні — батьківську турботу. Це гасло має стати правилом у кожному трудовому колективі.

Відзначення Дня пропагандиста

Напередодні нового навчального року в системі політичної і економічної освіти в міськкомі партії відбувся День пропагандиста. Перший секретар міського комітету Компартії України Ю. О. Скічко розп[illegible]о завдання [illegible] стоять перед пропагандистським активом по підвищенню марксистсько-ленінського навчання в світлі рішень XXVII з'їзду КПРС.

Виступаючі заступник секретаря парткому електромеханічного заводу І. М. Бугайченко, пропагандисти Л. І. Кузьменко з заводу «Автоштамп», О. Й. Горьковенко з брикетної фабрики «Байдаківська», Т. М. Дяченко з швейної фабрики говорили, як в їх колективах підготувались до занять, вносили пропозиції щодо поліпшення роботи з ідеологічним активом, висловлювали впевненість, що з складними завданнями в нових умовах справляться.

На Дні пропагандиста виступив консультант обласного будинку політосвіти обкому партії В. Т. Кажанов.

Пропагандиста школи основ марксизму - ленінізму брикетної фабрики «Байдаківська» О. Й. Горьковенка нагороджено Почесною Ленінською грамотою обкому Компартії України. Настільною медаллю пропагандиста заводу «Автоштамп» Л. І. Кузьменко.

Велику групу пропагандистів нагороджено Почесними грамотами міськкому партії, передплатними виданнями, бібліотечками, подарунками.

* * *

У будинку культури санаторію «Дружба» відбувся День пропагандиста, у якому взяли участь пропагандисти шкіл основ марксизму - ленінізму та системи економічного навчання, секретарі партійних та комсомольських організацій, голови комітетів профспілок колгоспів та радгоспів, інших організацій і установ району. З доповіддю «Політичне і економічне навчання мас — на рівень вимог XXVII з'їзду КПРС» виступила секретар райкому Компартії України Л. Ф. Постернак.

Вона ознайомила присутніх з завданнями, які постають перед пропагандистами, звернула [illegible] на поглиблення [illegible] увагу теоретичн[illegible] засвоєння [illegible] положень, по[illegible]ичних установок і практичних висновків, зроблених XXVII з'їздом партії.

Підкреслила, що нинішній рік стане етапом активної підготовки до перебудови системи марксистсько-ленінського навчання.

У роботі Дня пропагандиста взяв участь і виступив з промовою завідуючий обласним будинком політосвіти М. Є. Сірик.

Кращих пропагандистів району нагороджено почесними грамотами райкому Компартії України, а методиста партійного навчання району С. С. Макаренко — настільною медаллю обкому Компартії України.

Присутні ознайомились з виставкою тематичної літератури.

Учасники художньої самодіяльності виступили з цікавим і змістовним концертом.



Любов Іванівна УМАНСЬКА на електромеханічному заводі працює на штампувальній дільниці. Змінні завдання виконує на 115—117 процентів. Робітниці присвоєно звання «Краща за професією». Своїм досвідом вона завжди ділиться з молоддю. Передову робітницю занесено на Дошку пошани цеху.

Фото М. Пальчика.

Сьогодні в номері:

Відзначення Дня пропагандиста — 1 стор.
Як диктує час —2 стор.
Дисципліна — запорука успіху — 3 стор.
На голубому екрані —4 стор.

НОВИНИ ПОЛІТИ, ПОДІЇ, ФАКТИ

Малюнки про мир

Між гуртківцями Новопразького будинку піонерів минулої неділі проведено конкурс малюнків на асфальті на тему: «Хай діти завжди всміхаються сонцю».

Жюрі конкурсу кращими визнало малюнки «Дружба», який виконали Наташа Шарова та Інна Калиба (гурток «Юний натураліст»), «Ми за мир» і «Трубка миру», виконані Валерією Гончар, Оксаною Скляр, Наташею Пасічною (гурток в'язання) та колективну роботу учнів гуртка м'якої іграшки «Ми за мирний космос».

Переможців нагороджено призами.

М. ШЕВЧЕНКО.

Зустрічі з прекрасним

Закінчились гастролі Ленінградського театру-студії «Время». Олександрійці тепло зустрічали гостей з міста на Неві. Глядачам особливо сподобався спектакль, поставлений за оповіданнями В. Шукшина «В анфас і профіль».

У жовтні жителів міста чекають нові цікаві зустрічі з вокально-інструментальними ансамблями країни.

Ю. БЕЛАНЮК.

На ярмарку

У неділю біля стадіону «Шахтар» відбувся ярмарок, присвячений Дню машинобудівника. У ньому взяли участь універмаги «Жовтневий» і «Ювілейний», магазини «Дитячий світ», «Взуття», «Галантерея-парфюмерія», гастрономи, а також підприємства комбінату громадського харчування.

Машинобудівники та інші мешканці і гості міста мали можливість придбати взуття, одяг, дитячі, продовольчі товари. Реалізовано товарів на 21,5 тисячі карбованців.

Л. ТЕСЛЕНКО, завідуюча оргвідділом управління торгівлі.

Вісті з колгоспу імені Володимира Ульянова

Збирають яблука

У господарстві вирощено добрий урожай фруктів. Зараз у саду збирають яблука пізніх сортів. Керує роботою досвідчений садівник, пенсіонер Я. І. Кравченко.

Ветеран праці Г. О. Кузьменко автомашиною доставляє фрукти у комору. Державі реалізовано перші 10 тонн цінних сортів яблук.

Прискорили темпи

Зернова кукурудза у колгоспі розміщена на 375 гектарах. Першими косовицю цієї культури почали механізатори С. В. Олійник та Ф. І. Базилевський. Кращих показників у роботі досяг екіпаж С. В. Олійника, який денні норми виконує на 115—120 процентів.

Два екіпажі збирали за день качанисту на площі лише 12—13 гектарів. Такі темпи не задовольняли правління колгоспу. Тому було вирішено включити у роботу додатково два переобладнані комбайни СК-5. Агрегати вивели у поле С. Т. Ручка та В. І. Максюта. Тепер темпи збирання качанистої зросли вдвічі. Вже скошено її понад 220 гектарів.

Повняться силосні споруди

З кукурудзяних і бурякових ланів до силосних споруд безперебійно курсують машини. То водії доставляють гичку та бадилля, яке закладається на зиму для громадської худоби.

На перевезенні силосної маси відзначаються водії автомашин Віктор Великий, Сергій Давиденко та Федір Демченко.

Зоотехнік колгоспу В. П. Ковбасенко ретельно слідкує за дотриманням технології закладання маси.

Л. САВІН.

Науково-технічний прогрес—у виробництво

Як диктує час

Ще кілька років тому на Олександрійському ремонтно - механічному заводі «Укрремтресту» частка ручної праці слюсарів-автомобілістів становила 35—40 процентів. Чи не всі вузли автомашин доводилося розбирати вручну, ремонтувати з допомогою примітивних пристроїв. Навіть для переміщення агрегатів затрачалася в основному мускульна сила.

Поступово механізми стали витісняти ручну працю. І сьогодні частка її на основних ремонтних операціях не перевищує 14—16 процентів. Науково-технічний прогрес останнім часом пробиває все ширшу дорогу.

Плани по технічному переоснащенню виробництва у 12-й п'ятирічці досить обширні. Намічено здійснити десятки різноманітних заходів, що дозволить вивільнити з-під трудомістких операцій багато людей.

Намічене вже сьогодні наполегливо здійснюється. Так, тривалий час «вузьким місцем» була операція по розбиранню і складанню шатунів двигуна автомобіля. Робилося все дідівським методом з допомогою важкого молотка і наставок, або коловорота. На цьому процесі був спеціально виділений робітник, а слюсарі допомагали йому.

Тепер всі операції виконуються з допомогою стенда, який приводиться в дію електричним струмом. Трудомісткість роботи знизилася у кілька разів, помітно зросла продуктивність праці. Річний економічний ефект становить 1300 карбованців.

Велику користь принесло і впровадження стенду для притирання клапанів. Завдяки механізації цього процесу собівартість його знизилася на тисячу карбованців, значно скорочено час на виконання операції. Робітники, що обслуговують стенд, можуть одночасно виконувати інші операції.

Впровадження нової техніки дало змогу заводчанам освоїти ремонт і відновлення деталей машин, які раніше викидали сотнями у металобрухт. Наприклад, застосування апарату газополум'яного напилення дозволило давати друге життя деталям з надміцної сталі. Причому, строк служби їх значно більший, ніж у тих, які випущені заводською серією. Річна економія від використання цієї новинки становить 4600 карбованців.

А скільки раніше доводилося викидати різних підшипників, втулок, вкладишів через те, що технологія ремонту їх була недоступною для авторемонтників. Тепер такої безгосподарності не допускають. Заводчани впровадили у виробництво оригінальний верстат для розточування гнізд вкладишів корінних підшипників і втулок розподільчого вала автомобіля ГАЗ-53. Раніше треба було або міняти блок двигуна, або везти його на інше підприємство для розточування. Тепер все робиться на місці швидко і якісно. Собівартість ремонту значно знизилася, загальний економічний ефект 1700 карбованців.

Нещодавно заводські умільці зробили стенд для гідравлічного випробування циліндрів автомобільного двигуна. Зараз стенд перевіряють [illegible]чі. Незабаром буде введений в експлуатацію верстат для правки кутників. Поки що це роблять вручну, витрачають багато сил і часу.

У розділі плану по новій техніці «Освоєння нових видів продукції і виготовлення дослідних зразків» передбачалося в нинішньому році опанувати ремонт автомобілів ГАЗ-53, наладити випуск лісопильних рам. Сьогодні можна констатувати, що цей пункт виконано. До кінця року буде відремонтовано 1900 машин марки ГАЗ-53. Зроблено дослідні зразки рам.

Ближчим часом планується провести роботу по модернізації діючого устаткування, газорізальних апаратів, зварювальних агрегатів, підйомних механізмів тощо. Все це ведеться в комплексі й широким фронтом. Авторемонтники створюють надійну [illegible]нову для розвитку [illegible].

Є. КРАВЧЕНКО.



Іван Іванович СУРІЙ в колгоспі імені Фрунзе працює двадцять п'ять років. Він механізатор третьої тракторної бригади. Старанний в роботі. Бережно ставиться до техніки.

Як кращому механізатору, колектив третьої тракторної бригади довірив йому очолювати ланку по вирощуванню цукрових буряків. Колектив виростив цукристі на площі 74 гектари і зараз збирає урожай.

На знімку: ланковий І. І. Сурій.

Фото М. Пальчика.

Якщо підходити по-господарськи

ЕОМ проти простоїв

Замовив машину — використай її з повним навантаженням. За таким принципом почали будувати свої взаємовідносини з господарствами і організаціями працівники ремонтно - транспортного підприємства Костопільського РАПО Ровенської області, впровадивши електронну систему обліку і контролю на базі ЕОМ.

Статистика стверджує: автомашини, замовлені підприємствами, колгоспами в автотранспортній організації, досить часто використовуються не з повним навантаженням. Причому, напівпорожні рейси і простої нерідко просто не фіксуються. В кожному ж конкретному випадку проконтролювати це вдається далеко не завжди. Найкращим контролером міг би бути сам водій, якщо він зацікавлений в більш інтенсивній роботі. Саме в цьому напрямі і почали в Костопілі свої пошуки підвищення ефективності використання автотранспорту.

— Звичайний маршрутний лист, який видається водієві перед рейсом, має, як відомо, більше десятка граф, де повинні фіксуватись всі дані про роботу автомобіля, — говорить заступник керуючого автопідприємством Ю. М. Рома. — Однак раніше не всі вони заповнювались, оскільки потрібен був великий обсяг розрахункових операцій, а значить і більший штат бухгалтерії. Тепер же ЕОМ «завертає» маршрутки, якщо в них, крім елементарних даних, не зазначено, скільки часу затрачено на вантажно-розвантажувальні операції, простоювання автомобіля, залишки палива в баках після рейсу тощо. Це дозволило налагодити більш точний облік і контроль за використанням транспортних засобів.

Перебудуватись на новий стиль роботи довелося і водіям, і, насамперед, замовникам. Перш ніж подати заявку, вони мусять спланувати і забезпечити всім необхідним план перевезень на день, чи навіть кілька годин. Водії, які, одержуючи погодинну оплату, раніше нерідко йшли з замовниками на компроміс, тепер точно відмічають в путівці весь хід робочої зміни. Адже їх заробіток залежить від кількості перевезеного вантажу. Якщо ж трапиться простій з вини колгоспу чи підприємства — замовник заплатить штраф.

Нині в агропромі ЕОМ знаходять все ширше застосування.

В. МАЗАНИЙ, кор. РАТАУ.

Ровенська область.

У трьох няньок

«...Сфера соціальна повинна зайняти гідне місце в роботі... партійної організації, усіх керівних кадрів народного господарства».

З промови М. С. Горбачова на нараді активу Хабаровської крайової партійної організації 31 липня 1986 року.

Радгосп імені Гагаріна — відстаюче господарство. Спеціалізація його на вирощуванні насіння овочевих культур вимагає необхідного забезпечення рільництва робочою силою. А людей не вистачає. За підрахунками інспектора по кадрах і соціальних питаннях радгоспу Ю. А. Куцак, у господарстві нині не вистачає близько 150 робітників.

Проблема кадрів — першочергова. Та, видно, не всі розуміють важливість її вирішення. Адже чим пояснити той факт, що вже кілька років у Бандурівці закрито будинок культури. Заклад цей на балансі радгоспу, питання забезпечення його кадрами культпрацівників вирішує виконком сільської Ради. Кіноустановка, що знаходиться в будинку культури, належить профспілці. Отже, маємо яскраву картину, коли у «трьох няньок дитя без догляду».

Два роки тому колишній голова виконкому Бандурівської сільської Ради О. М. Соболєв малював чудові перспективи ремонту будинку культури: перекриватиметься дах, буде встановлено нові вікна, двері, настелено підлогу. О. М. Соболєва змінила голова виконкому Н. М. Лисенко. А будинок культури так і не працює.

Бувають тут час від часу сеанси кіно, та і ті проходять з пригодами. Трудівники радгоспу розповідають, що під час демонстрування кінофільмів у залі трапляються випадки хуліганства молоді, навіть бійки. Це псує відпочинок. А як же оперативний комсомольський загін, чому не наведе порядок?

На це запитання секретар комсомольської організації господарства Наталія Волинець відповідає, що для таких справ мало у радгоспі комсомольців.

Як видно, становище невтішне. Тим більше треба працювати над поліпшенням умов відпочинку молоді, організовувати юнаків і дівчат на добрі діла. Та комсомольська організація господарства залишилась осторонь цієї важливої справи.

Не приділяє належної активності в організації дозвілля трудівників і виконком Бандурівської сільської Ради народних депутатів, очолюваний Н. М. Лисенко. Жителі села розповідають, що під час демонстрування фільму Надія Миколаївна може навести порядок, утихомирити хуліганів. Та не кожного ж разу голова виконкому відвідує кіносеанси. А чергування народних дружинників організовано лише на папері. Не дбає виконком і про ремонт будинку культури.

— Цим повинен займатися радгосп, — відказує Н. М. Лисенко.

А радгосп не займався ремонтом закладу культури тому, що тривалий час там не було завідуючого. Тепер за направленням з культосвітнього училища сюди приїхала молода дівчина. А що ж ремонт? На сцені все так же висить полатаний екран, підлога у багатьох місцях провалилася, зі стелі у залі падає штукатурка. Керівники радгоспу пояснюють свою бездіяльність у цій справі нестачею будівельних матеріалів.

— Незабаром прийде вагон лісу, тоді почнемо ремонтні роботи, — запевняє директор радгоспу О. Півторак.

Тим часом приміщення будинку культури зачинено як небезпечне у протипожежному стані. Директор закладу культури вже подала заяву з проханням звільнити її від посади. Причина — ніде проводити культурно-масову роботу, а ремонтом ніхто не займається. Крім того, ні дирекція радгоспу, ні виконком сільської Ради не подбали про забезпечення молодого спеціаліста житлом.

Нікому з вказаних керівників немає діла до будинку культури. В той час, як становище з кадрами склалось критичне. Зовсім мало молодих людей після закінчення школи йдуть працювати на поля і ферми господарства. Причина — не створено умов для відпочинку. Отже, і не дивно, що лише один комсомолець у радгоспі трудиться у рільництві, двоє — в автогаражі. Жодної комсомолки немає на фермах.

Є над чим замислитись дирекції, партійному, профспілковому та комсомольському активам господарства, членам виконкому Бандурівської сільської Ради народних депутатів.

С. КРИВУНЬ.

Приємного апетиту

Завітавши на польовий стан тракторної бригади № 1 колгоспу «Прапор комунізму», я помітила невеличкий будиночок, з димаря якого вився сизий димок. На всю кухню розносився запах смачного борщу. Зразу відчуваєш: тут працюють дбайливі господині. Старша кухарка Н. П. Лукіна, кухарки Л. Мельгун та Н. М. Попова готують страви для механізатрів.

На їхньому робочому місці чисто, охайно. Вражає професійна чіткість і швидкість рухів у роботі кухарок.

Ось на обід прибувають трактористи. Жінки пригощають їх борщем з м'ясом, варениками з картоплею та капустою, молоком. Тричі на день тут харчується майже 100 чоловік. І жінки турбуються про те, щоб кожний день було різноманітне меню.

А під час жнив цей дружний колектив підвовив гаряче харчування механізаторам прямо в поле.

Правління колгоспу забезпечує кухарок високоякісними продуктами.

Кожний, хто побував тут, говорить жінкам: «Спасибі».

Т. КРЯЧКО.

З високою продуктивністю

Високими темпами ведуть розкривні роботи механізатори роторного комплексу НКМЗ під керівництвом начальника дільниці В. С. Ступенка з розрізу «Морозівський». Так, вони на тиждень раніше оправилися з завданням вересня. А з початку року розкривники відсипали у відвали додатково до плану більше 800 тисяч кубометрів породи.

Серед змін комплексу найвищого результату добилася зміна гірничого майстра В. І. Федорова, яка виконала план 9 місяців на 115,2 процента. Ударна праця розкривників сприяє успішній роботі вугільників. На зиму буде підготовлено до виймання достатню кількість

Осінній ярмарок

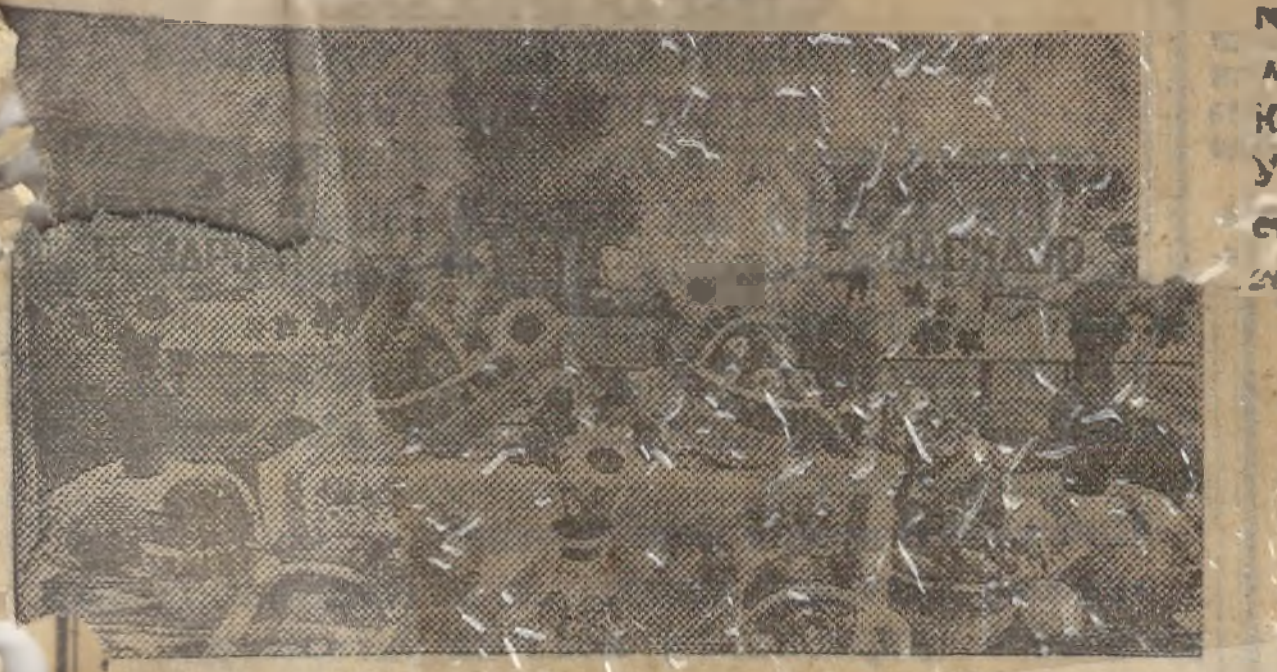

У столиці України пройшов літньо-осінній ярмарок по продажу сільськогосподарської продукції. Кавуни, цибуля, картопля, виноград, перець, мед, пшениця—все, на що багаті поля, сади і городи республіки було представлено на одинадцяти київських колгоспних ринках і міських площах, де проходив ярмарок, організований Держагропромом УРСР, Укоопспілкою і Київським міськвиконкомом. У ньому також взяли участь столичні торговельні підприємства.





...зустрічає відвідувачів ярмарок; внизу — у продавщиці ЦУМу Тетяни Кришень можна купити сувеніри, внизу праворуч — кавуни з колгоспу «Дружба» Красноармійського району Донецької області швидко знайшли попит у відвідувачів ярмарку.

Фото А. Піддубного, В. Самохоцького. (Фотохроніка РАТАУ).

Новий вияв турботи

XXVII з'їзд КПРС ще раз підтвердив незмінність генеральної лінії партії на неухильне поліпшення добробуту народу, на все повніше задоволення матеріальних і духовних потреб радянських людей.

У нашій країні приділяється постійна увага питанням поліпшення соціального забезпечення громадян, створенню умов для залучення інвалідів до суспільно корисної праці, організації їх медичного обслуговування, санаторного лікування [illegible] Прийнята постанова ЦК КПРС, Ради Міністрів СРСР та ВЦРПС про дальше поліпшення умов життя інвалідам з дитинства. Здійснення намічених у ній заходів дозволить поліпшити всі сторони життя цих інвалідів, створити сприятливі умови для їх виховання, навчання, професійної орієнтації, трудовлаштування.

З 1 січня 1987 року підвищуються розміри допомоги інвалідам з дитинства, які досягли 16-літнього віку. По першій групі інвалідності — з 30 до 50 карбованців щомісячно, по другій — з 25 до 40 карбованців. Інвалідам, які не досягли 16 років, допомога підвищується з 20 до 30 карбованців.

Діти-інваліди, які одержують пенсію у зв'язку з втратою годувальника у меншому розмірі, ніж передбачена допомога цією постановою, можуть переоформити її.

Дітям-інвалідам по зору, а також тим, у кого немає або паралізовані дві кінцівки, всім інвалідам першої і другої груп з такими ж ураженнями надається право безплатного проїзду на будь-яких видах міського пасажирського транспорту (крім [illegible]) в сільській [illegible] на автомобільному [illegible] у межах [illegible] району [illegible] за місцем проживання [illegible]. Для дітей-інвалідів вводиться 50-процентна скидка за вартість проїзду в осінньо-зимовий період по залізниці, повітряним, водним або міжміським автомобільним транспортом.

Такими ж пільгами користуються всі інші інваліди, а також особи, які супроводять в поїздках інвалідів першої групи.

Додаткові пільги встановлено для інвалідів при вступі в учбові заклади, якщо є висновок лікарсько-трудових комісій, що їм не протипоказано навчання.

У цій постанові велика увага приділяється медичній допомозі, а також соціальній, трудовій і побутовій реабілітації інвалідів молодого віку, щоб вони не відчували себе відірваними від життя країни, могли брати активну участь в соціалістичному будівництві.

К. СМІЯН,
старший інспектор міськвідділу соціального забезпечення.

Добра ініціатива

Колектив Олександрійського спеціалізованого автопідприємства № 1104, яке очолює член КПРС В. І. Ліб, вирішив надати допомогу колгоспу імені Леніна у перевезенні сільськогосподарської продукції. З цією метою створено бригаду водіїв для роботи у другу зміну. До її складу увійшли керівники підприємства та кращі водії.

Тепер щодня після денної зміни В. І. Ліб, головний інженер П. П. Глущенко, водії сідають у автомобілі і виїжджають у колгосп. Там до глибокої ночі не стихає напруга робіт. Представники робітничого класу надають відчутну допомогу селянам.

С. ЛУКІН.

ДИСЦИПЛІНА—ЗАПОРУКА УСПІХУ

Діє рада профілактики

Добре відомо, що на транспорті, зокрема, на залізниці повинна бути зразкова дисципліна і порядок. Навіть незначне порушення може призвести тут до великих неприємностей, а то й до аварії. Добре пам'ятають про це трудівники вантажно-транспортного управління виробничого об'єднання «Олександріявугілля».

Адміністрація, партійна і профспілкова організації ведуть наполегливу, цілеспрямовану виховну роботу. Підвищенню ефективності її сприяє активна діяльність ради профілактики правопорушень, яка добре справляється зі своєю роллю і поставленими завданнями.

Рада працює за перспективним планом, який обговорюється і затверджується на засіданні комітету профспілки. Цей річний план включає в себе різноманітні заходи по зміцненню трудової і громадської дисципліни. Наприклад, на нинішній рік передбачено провести семінари-наради начальників служб і дільниць, розглядати інформацію про стан трудової дисципліни в низових колективах, організувати лекції на правові та юридичні теми. Щокварталу разом з радою наставників розглядається питання про виховну роботу в службах.

Свою діяльність рада профілактики проводить у тісному контакті з комісією по боротьбі з пияцтвом, яку очолює М. С. Золенко.

З початку року проведено десять засідань. На одному з них було заслухано звіт начальника служби рухомого складу Л. П. Прокопенка про стан дисципліни в колективі, який він очолює. На іншому засіданні рада розглядала поведінку машиніста тепловоза Ю. С. Морозова, який побував у медвитверезнику. Справу було передано на розгляд товариського суду. Аналогічне рішення прийнято і після розгляду поведінки машиніста тепловоза А. М. Бурова. Жоден випадок порушення дисципліни не залишається поза увагою членів ради профілактики.

Наприклад, після обговорення на засіданні поведінки монтерів колії Л. І. Холодея та Г. М. Ніколенка, які також побували у медвитверезнику, рада порекомендувала з усією суворістю розглянути їхню поведінку в низових колективах. Товариші востаннє попередили порушників.

Тримав відповідь перед радою профілактики монтер енергодільниці О. О. Чумаченко за випивку і відвідини медвитверезника. Йому оголошено сувору догану, позбавлено премії за місяць, не одержить він грошову винагороду за підсумками року. Ось як дорого обходиться чарка любителям хмільного.

Поведінка кожного, хто допустив випивки чи інші порушення дисципліни, була обговорена на засіданнях ради профілактики і кожен поніс відповідне покарання. Але головне у своїй роботі рада вбачає у попередженні порушень, уміло використовує виховні фактори, як роз'яснення шкідливості алкоголю, вплив на свідомість людей шляхом лекцій, пропаганда наших законів. Все це в комплексі приносить бажані результати. Досить сказати, що в цьому році кількість прогулів зменшилася проти відповідного періоду минулого року на третину, удвічі знизилася кількість відвідин медвитверезника. Слід відмітити й той факт, що всі грубі порушення дисципліни сталися в перші місяці року, а з травня і понині грубих порушень дисципліни і правопорядку не було.

А. НАТАЛЬЧЕНКО,
позаштатний кореспондент «Ленінського прапора».

Місячник цивільної оборони

Як діяти населенню у зоні зараження

Після вибуху ядерного заряду утворюється радіоактивна хмара, з якої випадають радіоактивні речовини і осідають на значних площах грунту. Внаслідок цього утворюється радіоактивне зараження місцевості.

При виявленні радіоактивного зараження подається сигнал «Радіаційна небезпека». У такому випадку необхідно одягнути респіратор, маску з тканини або ватно-марлеву пов'язку чи протигаз. Слід взяти документи, продукти харчування і води не менше, ніж на три доби, медикаменти, речі першої необхідності і йти у сховище або протирадіаційне укриття.

У випадку відсутності спеціальних споруд, захистити від дії радіоактивних речовин можуть кам'яні будови і погреби.

Якщо обставини складуться так, що необхідно сховатися у житловому будинку, квартирі або на виробництві, треба негайно зачинити вікна, двері, завісити їх тканиною, ущільнити.

У випадку, якщо необхідно подолати зону радіоактивного зараження, слід прийняти захисний засіб № 1 з аптечки індивідуальної (АІ-2) згідно інструкції, що знаходиться там.

Вихід зі сховища і укриття дозволяється лише по розпорядженню місцевих органів цивільної оборони.

І. БЕСАРАБ,
помічник начальника міського штабу цивільної оборони.

СЛІДАМИ НЕОПУБЛІКОВАНИХ ЛИСТІВ

В листі до редакції мешканці вулиці Шевченка, площі Кірова скаржилися на те, що в місті ніде купити гасу.

Виконуюча обов'язки начальника управління торгівлі Н. М. Малишева повідомила, що магазин «Керосин» передано Олександрійській нафтобазі по акту. Зараз реалізація гасу проводиться на території нафтобази по вулиці Садовій, 3.

ЛЕНІНСЬКИЙ ПРАПОР
3 стор. 30 вересня 1986 р.

НА голубому екрані

ВІВТОРОК, 30 ВЕРЕСНЯ

I ПРОГРАМА ЦТ

8.00 «Час».
8.40 «Наше покликання». Художній телефільм. 1 серія
9.55 Грає В. Ковтун (акордеон).
10.15 Новини.

* * *

14.30 Новини.
14.50 Людина і природа. Документальні фільми «Що ти, ліс, задумався...», «Льодовики Таджикистану».
15.30 Співає і танцює «Росіяночка».
15.55 Дітям про звірят.
16.25 Новини.
16.30 «Завтра на світанку День Перемоги». Документальний фільм.
18.45 С... Чемпіонат світу з волейболу. Чоловіки.
19.05 «Бал... Наше покликання». для дорос... телефільм.
19.15 Новини.
19.25 Прем'єра документального фільму «Підготовка артистів Пекінської опери».
19.55 Й. Гете. «Фауст». Сцени з трагедії. Частина 1 «Метаморфози».
21.00 «Час».
21.40 Й. Гете. «Фауст». Сцени з трагедії Частина 2 «Підсумок».
22.50 Сьогодні у світі.
23.00 Супутник телеглядача.

ПРОГРАМА УТ

10.00 Новини.
10.20 Музичний фільм «Сюїта для чотирьох труб.».
10.50 Доброго вам здоров'я.
11.20 Телефільм «Сурмач грає збір».
11.40 Шкільний екран. 10 кл. Історія. Визволення України від німецько-фашистських загарбників.
12.10 «Темп». Телерадіопереклик з проблем науково-технічного прогресу.
13.10 Новини.
13.25 Грає ансамбль «Алегро».

* * *

16.00 Новини.
16.10 Срібний дзвіночок.
16.30 Для школярів. «Азбука добра».
17.10 «Від першої особи». Поет П. Ребро.
18.00 Телефільм «Територія розквіту».
18.30 «Грай, бандуро».
19.00 Актуальна камера.
19.30 «Прямий зв'язок». Що може первинна комсомольська організація.
20.45 На добраніч, діти!
21.00 «Час».
21.40 Новини кіноекрана.
22.55 Новини.

II ПРОГРАМА ЦТ

18.00 Новини.
18.15 Ритмічна гімнастика.
18.45 Чемпіонат СРСР з хокею. ЦСКА — «Динамо» (Москва). В перерві — 20.05 Вечірня казка.
21.00 «Час»
21.40 Закриття Днів болгарської культури в СРСР. Передача з Державного Центрального концертного залу. По закінченні — Новини.

СЕРЕДА, 1 ЖОВТНЯ

I ПРОГРАМА ЦТ

8.00 «Час».
8.40 «Наше покликання». Художній телефільм. 2 серія.
9.55 «У світі тварин».
10.55 Новини.

* * *

14.30 Новини.
14.50 Документальні фільми телестудій країни «Шановні товариші інженери!..», «Там, де Ятрань круто в'ється».
15.30 «На вулиці Миру». Виступ учнів школи-студії Ансамблю народного танцю СРСР.
16.00 До 40-річчя закінчення Нюрнберзького процесу. Документальний телефільм «Застереження».
16.50 Новини.
16.55 Розповідають наші кореспонденти.
17.25 Виступ народного хору Палацу культури «Ювілейний» Белгородського вітамінного комбінату.
17.40 Прем'єра документального телефільму «Розбите серце Афродіти».
18.15 Сьогодні у світі.
18.30 Спортивна програма. Чемпіонат світу з волейболу. Чоловіки.
18.55 Футбол. Європейські кубки. В перерві — Чемпіонат світу з шахів. Матч-реванш. Новини.
21.00 «Час».
21.40 Футбол. Європейські кубки. В перерві—22.45 Сьогодні у світі. По закінченні — 23.45 Чемпіонат світу з шахів.

ПРОГРАМА УТ

10.00 Новини.
10.25 Новини кіноекрана.
11.40 Шкільний екран. 8 кл. Російська література. Твір на патріотичну тему «Подвигу народу жити у віках».
12.10 Кінофільм «Я навчу вас мріяти...».
13.40 Новини.

* * *

16.00 Новини.
16.10 Срібний дзвіночок.
16.30 Любителям органної музики.
... «Кіт, Півень і Лисиця». ...ова вистава.
18.00 Пісні ... позиторів. ...ом: проблеми ... Пшеничне ...
18.30 Актуальна камера.
19.00 Кубок європейських чемпіонів з футболу. «Динамо» (Київ) — «Бероє» (Стара Загора, Болгарія).
20.45 На добраніч, діти!
21.00 «Час».
21.40 Вперше на екрані УТ художній фільм «...І чудова мить перемоги».
22.55 Новини.

II ПРОГРАМА ЦТ

18.00 Новини.
18.15 «...До шістнадцяти і старші».
19.00 Клуб мандрівників.
20.00 Вечірня казка.
20.15 Новини.
20.20 «Сучасники».
20.45 Народні мелодії.
21.00 «Час».
21.40 Екран зарубіжного фільму. «Веселі холостяки».
23.05 Новини.

ЧЕТВЕР, 2 ЖОВТНЯ

I ПРОГРАМА ЦТ

8.00 «Час».
8.40 Дітям про звірят.
9.10 Концерт Державного духового оркестру РРФСР.
9.50 Клуб мандрівників.
10.50 Новини.

* * *

14.30 Новини.
14.50 Документальні фільми «Народження світла», «Чабанський шлях».
15.30 Шахова школа.
16.00 Новини.
16.05 «...До шістнадцяти і старші».
16.50 «Наш сад».
17.20 Концерт хору російської пісні Будинку культури Таганрозького металургійного заводу.
17.40 «Наше покликання». Художній телефільм. 3 серія.
18.45 Сьогодні у світі.
19.05 Концерт радянської пісні.
19.20 Питання теорії. Бесіда з членом ЦК КПРС. головним редактором журналу «Коммунист» І. Фроловим.
20.05 Новини.
20.15 На концертах народного артиста СРСР Е. Гілельса.
21.00 «Час».
21.40 Прем'єра художнього телефільму «На крутизні». 1 серія «Два дні».
22.45 Сьогодні у світі.
23.00 Чемпіонат світу з волейболу. Чоловіки.

ПРОГРАМА УТ

10.00 Новини.
10.20 Телефільм «Ласкаво просимо!».
10.35 Шкільний екран. 10 кл. Фізика. Опори у колах змінного струму.
11.05 Художній фільм «...І чудова мить перемоги».
12.20 Співає тріо Мареничів.
13.25 Новини.

* * *

16.00 Новини.
16.10 Срібний дзвіночок.
16.30 Республіканська фізико-математична школа. Основні поняття програмування.
17.00 Фільм-концерт «Гізела Ципола».
17.40 «Колектив і п'ятирічка». Комунарський коксохімічний завод.
18.00 Програма фільмів студії «Укркінохроніка».
18.30 «Сонячне коло».
19.00 Актуальна камера.
19.30 «Залежить від нас». Нетрудовим доходам — заслін.
20.00 Молодіжна студія «Гарт».
20.45 На добраніч, діти!
21.00 «Час».
21.40 Ф. Легар. «Фраскіта». Оперета. В перерві 22.35 — Новини.

II ПРОГРАМА ЦТ

18.00 Новини.
18.15 Музичний кіоск.
18.45 «Для всіх і для кожного». «Як побудувати будинок».
19.15 Ритмічна гімнастика.
19.45 «Довгий шлях». Про молодого комуніста, шофера М. Таранова.
20.00 Вечірня казка.
20.15 «Світ рослин».
21.00 «Час».
21.40 «Вас запрошує Єреван». Естрадна передача.
22.50 «Рябово. Осінній день». Документальний телефільм.
23.00 Новини.

8. ...
8.40 «Наше покликання». Художній телефільм. 3 серія.
9.45 Прелюдії О. Скрябіна у виконанні Ю. Слєсарєва (фортепіано). По закінченні — Новини.

* * *

14.30 Новини.
14.50 «Наш сучасник». Документальні телефільми «Заради цього варто жити», «Діла і турботи Петра Крутова».
15.40 Російська мова.
16.10 Новини.
16.15 Прем'єра документального телефільму «Зустріч з Мурманськом».
16.35 «Російський музей». Передача 3 «Прикладне мистецтво Стародавньої Русі».
17.05 «Пацієнт з пляшкою». Мультфільм для дорослих.
17.15 С. Соснін. «Кіт у чоботях». Музична казка за мотивами творів Ш. Перро.
17.45 «Робітничі збори».
18.45 Сьогодні у світі.
19.00 Чемпіонат світу з шахів. Матч-реванш.
19.05 «Співдружність». Тележурнал.
19.35 «12-й поверх». Додаток до передачі «Світ і молодь».
21.00 «Час».
21.40 Прем'єра художнього телефільму «На крутизні». 2 серія. «Два місяці».
22.55 Сьогодні у світі.
23.10 Чемпіонат світу з шахів. Матч-реванш.

ПРОГРАМА УТ

10.00 Новини.
10.25 Виробнича гімнастика.
10.35 Шкільний екран. 7 кл. Музика. «Творчість М. Лисенка».
11.00 «Барвистий хоровод».
11.45 Молодіжна студія «Гарт».
12.30 Новини.

* * *

16.00 Новини.
16.10 Срібний дзвіночок.
16.30 «Пісенне мереживо».
16.45 «Кур'єр». Ідеї, відкриття, винаходи юнацтва.
17.30 «Спитай себе». Чому низької якості одеське взуття?
18.00 Телефільм «Краснодар. Штрихи до портрета».
18.30 Музичний фільм «У колі друзів».
19.00 Актуальна камера.
19.30 «Час вирішувати». Діалоги Українського телебачення і «Робітничої газети» з телеглядачами.
20.15 «Гармонія». Музично-хореографічна композиція.
20.40 На добраніч, діти!
21.00 «Час».
21.40 Я. Купала «Женитися ... не журитися». Вистава. В перерві — 22.30 Новини

II ПРОГРАМА ЦТ

18.00 Новини.
18.20 Із скарбниці світової музичної культури. Ф. Шуберт. Симфонія № 8 сі мінор «Незакінчена»
18.50 «Земля сибірська».
19.20 Реклама.
19.25 Чемпіонат СРСР з хокею. ЦСКА — «Хімік». 2 і 3 періоди. В перерві — 20.05 Вечірня казка.
21.00 «Час».
21.40 Концерт Т. Синявської.
22.20 Новини.

СУБОТА, 4 ЖОВТНЯ

I ПРОГРАМА ЦТ

8.00 «Час».
8.40 Мультфільми «Заповітна мрія», «Най, най, най...»
9.10 «Чарівний арфи звук». Фільм-концерт.
9.35 «Відгукніться, сурмачі!».
10.05 Д. Кабалевський. «Про рідну землю». Кантата для дитячого хору і симфонічного оркестру.
10.40 Новини.

* * *

14.30 Новини.
14.50 Документальні фільми «Чому коту підкоротили хвіст», «Постачання без відходів», «Сховище для електронів».
15.20 Концерт ансамблю Єреванського медичного інституту.
15.35 «Мамина школа».
...05 Новини.
18.00 «П...» документальний фільм. ...по приїха... учитель...
18.30 Мультфільм «Самі винуваті».
18.45 Сьогодні у світі
19.00 «Йде перебудова». Репортаж з партійних зборів.
19.25 «Після зміни». Концерт на заводі «Мосрентген».
21.00 «Час».
21.40 Прем'єра художнього телефільму «На крутизні». 3 серія «Два роки».
22.45 Сьогодні у світі.
23.00 Чемпіонат світу з волейболу. Чоловіки.

ПРОГРАМА УТ

16.00 Новини.
16.10 Срібний дзвіночок.
16.30 Фільм-концерт «Умільці».
16.40 Літературна субота.
17.30 Атеїстичні діалоги.
18.00 Наука і час. Здійснюється програма «Праця».
18.30 Музичний фільм «І. Пономаренко».
19.00 Актуальна камера.
19.30 Чемпіонат СРСР з хокею. «Сокіл» — СКА (Ленінград). 2 і 3 періоди.
20.45 На добраніч, діти!
21.00 «Час».
21.40 «Зустрічі в Чорнобилі». Концерт народної артистки РРФСР А. Пугачової.
22.40 Новини.

II ПРОГРАМА ЦТ

8.00 Гімнастика.
8.15 «На крутизні». Художній телефільм. 1 і 2 серії.
10.30 «Художник Угаров». Документальний фільм.
10.50 Наука і життя.
11.20 «Залізна справа Росії». Науково - популярний фільм.
11.35 Російська мова.
12.05 Учителю — урок музики. 4 кл.
13.10 «Потрібна ідея». Відповіді на листи глядачів.
14.05 Програма Мурманської студії телебачення.
15.15 Новини.

* * *

18.00 Новини
18.20 Прем'єра науково-популярного фільму «За сонцем услід».
18.30 Спортивна програма: чемпіонат СРСР з хокею «Торпедо» (Горький) — «Спартак» (Москва); «Динамо» (Москва) — «Динамо» (Рига): чемпіонат СРСР з футболу. «Динамо» (Москва) — «Металіст». У перерві— Вечірня казка.
21.00 «Час».
21.40 Концерт з творів Л. Бетховена у Великому залі консерваторії.
23.00 Новини.

Редактор
М. НОВИКОВ.

Оголошення, довідки

ЗАПРОШУЄМО НА ВІДПОЧИНОК

1—2 жовтня в приміщенні будинку культури шахти «Світлопільська» відбудуться концерти лауреата Всесоюзного конкурсу артистів естради жіночого вокально-інструментального ансамблю «Кримські чайки» з участю лауреата Всесоюзного конкурсу Людмили Москвітіної.

6—7 жовтня відбудуться концерти лауреата Міжнародного та Всесоюзного конкурсів, лауреата премії Ленінградської комсомольської организації ансамблю «Дружба». Художній керівник заслужений артист РРФСР Олександр Броневицький. В концерті беруть участь заслужений артист РРФСР Володимир Городничий та лауреат Всесоюзного конкурсу Ірина Романовська.

Початок концертів о 19 годині 30 х...

Каса працює з 12 до 19 год.

Приймаються колективні замовлення.

Телефони для довідок: 3-31-61, 3-2?6, 2-5?71.

АДМІНІСТРАЦІЯ.

ОЛЕКСАНДРІЙСЬКИЙ ЗАГАЛЬНОТЕХНІЧНИЙ ФАКУЛЬТЕТ ДНІПРОПЕТРОВСЬКОГО ОРДЕНА ТРУДОВОГО ЧЕРВОНОГО ПРАПОРА ГІРНИЧОГО ІНСТИТУТУ ІМЕНІ АРТЕМА

оголошує прийом на восьмимісячні вечірні підготовчі курси осіб з середньою освітою, які поступити в Дніпропетровський ...оку по 15 ... року для підготовки абітурієнтів до вступних екзаменів.

Програмою курсів передбачено:

глибоке вивчення дисциплін: математики, фізики, російської (української) мови та літератури,

розв'язування та аналіз типових задач і тем, ... на протязі ряду останніх років були на вступних екзаменах.

знайомство з прийомами вибору раціональних методів самостійного рішення даного питання на протязі відведеного часу.

Досвідчені педагоги, які викладають на курсах, допоможуть вам відновити в пам'яті основні положення шкільної програми, привести їх в стрункy систему і націлити ваші зусилля на успішну здачу вступних екзаменів.

На курси запрошуються робітнича молодь, учні випускних класів середніх шкіл, професійно-технічних училищ, технікумів.

Для вступу на курси необхідно подати такі документи:

заяву, атестат про середню освіту, квитанцію про внесення плати за навчання (28 крб.).

Гроші надсилати на адресу: м. Дніпропетровськ, міськуправління Держбанку, гірничий інститут, р/р 141913.

ДЕКАНАТ.

ДО ВІДОМА КЕРІВНИКІВ

У зв'язку з переходом промислових підприємств і організацій міста на 2- і 3-змінний режим роботи, адміністрація АТП № 10011 просить всіх керівників підприємств і організацій міста Олександрії до 15 жовтня 1986 р. дати інформацію про режим роботи і кількість робітників для складання графіка перевезення людей на роботу і з роботи.

АДМІНІСТРАЦІЯ.

ДО УВАГИ НАСЕЛЕННЯ

Заготконтора Олександрійської райспоживспілки реалізує населенню нові бочки на 50 літрів по ціні 5 крб. 20 коп. Звертатися на Користівську і Пантаївську овочеві бази.

АДМІНІСТРАЦІЯ.

ДО ВІДОМА НАСЕЛЕННЯ

Інспекція державного страхування м. Олександрії доводить до відома, що з 1 жовтня 1986 року всі виплати по особовому і майновому страхуванню будуть проводитися два рази в тиждень — середу і четвер.

Заяви будуть прийматися щодня з 9 до 18 год.

Виплата викупних сум буде проводитися у визначений день.

АДМІНІСТРАЦІЯ.

«ЛЕНИНСКОЕ ЗНАМЯ» — орган Александрийских городского и районного комитетов Компартии Украины, городского и районного Советов народных депутатов Кировоградской области (выходит на украинском языке).

АДРЕСА РЕДАКЦІЇ: 317900, м. Олександрія, вул. Шевченка, 74.

ТЕЛЕФОНИ: редактора — 2-23-45, відділів: партійного життя — 2-24-33, промисловості—2-36-63, сільського господарства—2-27-93, відповідального секретаря — 2-35-63, відділу листів — 2-01-43, приймальні — 2-22-32, бухгалтера — 2-27-93.

Спосіб друку високий. Газету виготовили поліграфісти: лінотипіст В. І. Столбаненко, складачі В. Є. Приходько, М. Г. Матюшенко, друкар О. Д. Кучеренко.

Олександрійська міська друкарня Кіровоградського облуправління у справах видавництв, поліграфії і книжкової торгівлі, м. Олександрія, вул. Шевченка, 81.
Індекс 61265. Телефони: 2-31-35, 2-34-70. Тираж 28180. Обсяг 1 друк. арк. Зак. № 7789.

ПРОЛЕТАРІ ВСІХ КРАЇН, ЄДНАЙТЕСЯ!

ГАЗЕТА НАГОРОДЖЕНА ПОЧЕСНОЮ ГРАМОТОЮ ПРЕЗИДІЇ ВЕРХОВНОЇ РАДИ УРСР

Ленінський ПРАПОР

ОРГАН ОЛЕКСАНДРІЙСЬКИХ МІСЬКОГО ТА РАЙОННОГО КОМІТЕТІВ КОМПАРТІЇ УКРАЇНИ, МІСЬКОЇ ТА РАЙОННОЇ РАД НАРОДНИХ ДЕПУТАТІВ КІРОВОГРАДСЬКОЇ ОБЛАСТІ

Жовтень
1
Середа
1986
№ 157 (10465)
Ціна 3 коп.
Газета виходить у вівторок, середу, п'ятницю, суботу.

ГАЗЕТА ВИДАЄТЬСЯ З 26 БЕРЕЗНЯ 1919 РОКУ

Подвір'я багатоквартирного будинку

ПЕРЕВАЖНА більшість мешканців міста живе у багатоквартирних будинках. Частину свого вільного часу вони, особливо діти та люди похилого віку, проводять на подвір'ї. Тому необхідно, щоб тут були створені якнайкращі умови для масового культурного відпочинку, заняття спортом.

Чи скрізь так? Пройдемося вулицями міста. Затишно на подвір'ї будинку кооперативу «Молодіжний», що по проспекту Леніна, 21. Двір вміло і любовно озеленений. Посаджено фруктові дерева — горіхи, черешні, вишні, абрикоси, кущі винограду. А поруч — тендітні берізки. Під вікнами розбиті квітники. Подвір'я акуратно підметене.

Кілька років тому здано в експлуатацію будинок № 35 по вулиці Садовій. Жильці в ньому дружні, дбають про те, щоб було затишно не тільки в їхніх квартирах, а й на подвір'ї. І в цьому велика заслуга старшого будинку А. В. Оладенка. Неспокійної вдачі людина. І сам не сидить без діла, і інших вміло залучає до громадсько корисної роботи. Уже піднялися тут молоді деревця, влітку на клумбах буйно квітли айстри, чорнобривці, петунії.

Тривалий час був відсутній дворник, і А. В. Оладенко сам взяв мітлу в руки й інших квартиронаймачів та їх дітей-школярів залучив до прибирання подвір'я.

Чистота на подвір'ї в першу чергу залежить від дворника. Це добре розуміє М. М. Матяж. І на її ділянці, на подвір'ї будинку № 10, що на площі Леніна, завжди порядок.

Та далеко не всі подвір'я як слід упорядковані. Мало ще на них обладнано спортивних майданчиків. І навіть ті, що є, здебільшого занедбані. Це там, де повинно вирувати життя. І дорослим, і малечі варто займатися ранковою гімнастикою на свіжому повітрі, зміцнювати своє здоров'я.

Не дбають по-справжньому житлово - експлуатаційні контори про те, щоб було де бавитися найменшим мешканцям багатоквартирних будинків — дошкільнятам. Коли будівельники здають будинок в експлуатацію, обов'язково обладнують і дитячий майданчик. Та, здебільшого, ні жеківці, ні квартиронаймачі не дбають про те, щоб утримувати його в належному стані. Тому обладнання швидко виходить з ладу. А поновлюють його не завжди.

Найболючіше питання — вивезення сміття. Це обов'язок комбінату комунальних підприємств. Та виконують його працівники не завжди вчасно. І тому мешканці багатоквартирних будинків справедливо скаржаться на них в різні інстанції.

Не організовано як слід у місті і змагання за будинок зразкового утримання. В цьому питанні багато формалізму. Наприклад, таблички з написами «Будинок зразкового утримання» є на будинках №№ 9 і 12 по вулиці 50 років Жовтня. Але вони від давності уже повицвітали, та й напис на них не відповідає дійсному стану справ. У будинку № 9 на під'їздах брудно, пообшивані панелі, на дверях — непристойні написи. А на подвір'ї будинку № 12 зіпсоване асфальтне покриття, такі ями, що й ноги можна поламати.

Багато часу наші діти проводять на подвір'ях. І як добре, коли дорослі організовують з ними ігри, залучають до громадсько корисної праці, або навіть допомагають підготувати концерти художньої самодіяльності для мешканців будинку. Та нерідко ще можна спостерігати, як дорослі чоловіки за столом посеред двору «забивають козла» чи грають у підкидного. Цим вони подають поганий приклад дітям.

Подвір'я багатоквартирного будинку — наше спільне місце відпочинку. І квартиронаймачі та ЖЕКи повинні утримувати його в зразковому порядку, щороку дбати про озеленення, висадження квітів. Очолити цю роботу — прямий обов'язок домових комітетів та старших будинків.



★

В крановому цеху на заводі підйомно - транспортного устаткування добре трудиться бригада теслярів-столярів - пилорамників, яку очолює Семен Никонович Рачок. Цей колектив йде в авангарді соціалістичного змагання. Тон у роботі задає бригадир. Семена Никоновича нагороджено медаллю «Ветеран праці».

Бригаді присвоєно почесне звання колективу комуністичної праці.

На знімку: члени бригади. Бригадир С. Н. РАЧОК в центрі.

Фото М. Пальчика.

★

УКАЗ

Президії Верховної Ради СРСР

ПРО НАГОРОДЖЕННЯ ОРДЕНАМИ І МЕДАЛЯМИ СРСР РОБІТНИКІВ, ІНЖЕНЕРНО - ТЕХНІЧНИХ ПРАЦІВНИКІВ І СЛУЖБОВЦІВ ОБ'ЄДНАНЬ, ПІДПРИЄМСТВ І ОРГАНІЗАЦІЙ МІНІСТЕРСТВА ХЛІБОПРОДУКТІВ СРСР.

За успіхи, досягнуті у виконанні завдань одинадцятої п'ятирічки і соціалістичних зобов'язань, нагородити:

по місту Олександрії:

ОРДЕНОМ «ЗНАК ПОШАНИ»

Шарафудінова Івана Вікторовича — головного інженера Пантаївського хлібоприймального підприємства.

ОРДЕНОМ ТРУДОВОЇ СЛАВИ III СТУПЕНЯ

Захарченко Лідію Микитівну — кондитера Олександрійського хлібозаводу Кіровоградського виробничого об'єднання хлібопекарської промисловості.

МЕДАЛЛЮ «ЗА ТРУДОВУ ВІДЗНАКУ»

Мороз Катерину Павлівну — пекаря Олександрійського хлібозаводу Кіровоградського виробничого об'єднання хлібопекарської промисловості.

Голова Президії Верховної Ради СРСР
А. ГРОМИКО.

Секретар Президії Верховної Ради СРСР
Т. МЕНТЕШАШВІЛІ.

Москва, Кремль. 13 серпня 1986 р.

Переможці змагання

В соціалістичному змаганні водіїв автотранспортного підприємства № 10062, що працюють на перевезенні цукрових буряків в господарствах району, лідирує ударник комуністичної праці Віктор Петрович Кузьменко. Змінні завдання він виконує на 110—115 процентів, вже перевіз більше тисячі тонн цінної сільськогосподарської сировини. При цьому зекономив 43 літри дизельного палива.

Не відстають і молоді водії. Так, Григорій Гаврилов, який зараз трудиться в колгоспі імені Фрунзе, теж перекрив тисячний рубіж. Економія бензину складає 46 літрів.

Постійне перевиконання щоденних норм, дбайливий догляд за технікою, висока трудова дисципліна — все це притаманне передовикам соціалістичного змагання.

Л. ГОРОШКО,
начальник відділу праці та зарплати.

Старанні орачі

Високими темпами готують грунт під ярину 1987 року механізатори другої тракторної бригади колгоспу імені Петровського. Тут ще на початку вересня завершено глибоку оранку під цукрові буряки на всій запланованій площі.

Загалом по бригаді вже зорано на зяб більше як 700 гектарів грунту при плані 1048.

Весь світловий день працюють у полі три трактори Т-74. Це механізатори Петро Афанасійович Вечірко, Микола Петрович Герасименко та Володимир Михайлович Нищук. Кожен з них щодня виорює по 6 гектарів грунту при нормі 5,3.

В. БЕЗУГЛИЙ,
бригадир механізаторів.

Наші маяки

Тридцять років — такий трудовий стаж В. А. Чабанюка. Працює плиточником - облицювальником в будівельному управлінні № 4 тресту «Олександріяважбуд». Неодноразово виходив переможцем соціалістичного змагання, нагороджувався грамотами. Він ветеран праці, наставник, з задоволенням передає свій багатий досвід молоді. Ось і зараз взяв у свою ланку трьох випускників профтехучилищ, вчить їх азів робітничої науки.

Добра слава в управлінні лине і про плиточників-облицювальників Г. Г. Снігового та В. А. Уніятова. Вони постійно перевиконують змінні завдання.

Н. КРЮК.

Овочі—до столу трудящих

Дані про хід продажу державі овочів колгоспами і радгоспами району станом на 29 вересня 1986 року (в процентах до завдання):

ім. Кірова	142	ім. Свердлова	78
«Маяк»	100	«Україна»	77
ім. Калініна	88	Цукрокомбінат	73
ім. Шевченка	85	«Прапор комунізму»	69
ім. Димитрова	80	«Заповіт Леніна»	66
«Росія»	66	ім. Леніна	45
ім. Петровського	57	«Шарівський»	42
«Ленінським шляхом»	56	«Прогрес»	40
ім. Карла Маркса	53	«Перемога»	40
ім. В. Ульянова	51	ім. Енгельса	35
«Червоний прапор»	47	«Більшовик»	27
ім. Фрунзе	46	Радгосп-технікум	23
		ім. Гагаріна	16
		Кінзавод	11
		По району	53

Партійне життя: політична освіта

Стартує навчальний рік

Головне в ідеологічній роботі — виховання трудящих в дусі високої ідейності, відданості комунізму, радянського патріотизму і пролетарського інтернаціоналізму, свідомого ставлення до праці.

ЦК КПРС нещодавно прийняв постанову «Про організацію політичної і економічної освіти трудящих у 1986—1987 навчальному році». У ній відзначається, що поворот суспільства до нових завдань, включення в їх розв'язання творчого потенціалу народу, кожного трудового колективу є найпершою умовою прискорення соціально - економічного розвитку країни. У здійсненні цієї стратегічної настанови XXVII з'їзду партії значна роль належить політичному й економічному навчанню. На основі цього важливого документа й будувалась робота міського комітету Компартії України по підготовці до нового навчального року.

Проведений аналіз освіти трудящих в минулому навчальному році показав, що в більшості партійних осередків, у школах і семінарах пройшло жваве обговорення матеріалів XXVII з'їзду КПРС. Заняття сприяли росту політичної і трудової активності трудящих. На них було висловлено чимало конкретних пропозицій, спрямованих на підвищення виробництва, удосконалення організації праці, зміцнення організованості і порядку. Це характерно для партійних організацій заводів гірського воску, «Автоштамп», підйомно - транспортного устаткування, вуглерозрізу «Морозівський», райенергоуправління та ряду інших.

Поряд з тим, можливості системи політичної і економічної освіти використовуються далеко не скрізь. Так, в партійних осередках шахти «Вербо-лозівська», комбінату громадського харчування, цегельного заводу, окремих будівельних організацій заняття проходили не завжди на належному рівні. Пропагандисти тут не змогли створити атмосферу зацікавленого обговорення питань, органічно пов'язати важливіші теоретичні і політичні положення з життям і діяльністю виробничих колективів, ділами і турботами слухачів, їх роллю у виконанні поставлених партією завдань. Вказані факти свідчать, що в організації політичної освіти і економічного навчання подекуди допускається формалізм. В результаті значна частина трудящих не має глибоких економічних знань, слабо орієнтується в проблемах, які вирішує партія на переломному етапі розвитку суспільства.

В пропаганді, як і в іншій сфері, успіх справи вирішують кадри. Пропагандистами шкіл і семінарів у місті працює 1062 чоловіка. Це люди, від яких цілком і повністю залежить якість навчання, його результативність.

Добре зарекомендували себе в практичній роботі пропагандисти електромеханічного заводу Ю. А. Голіченко, Е. М. Ніколаєвська, шахти імені Ленінського комсомолу О. П. Ганон, заводу «Автоштамп» Л. І. Кузьменко, Л. О. Матакова та інші.

В новому навчальному році у відповідності з постановою ЦК КПРС партійним організаціям надається право вибору форм навчання, виходячи з особливостей колективів і характеру виробничої та громадської діяльності слухачів, їх інтересів і запитів.

Партійні осередки, пропагандисти покликані тісно пов'язувати навчання з практичним вирішенням завдань, висунутих XXVII з'їздом, червневим (1986 р.) Пленумом ЦК КПРС, виконанням річних планів і зобов'язань.

Навчальний рік необхідно використати для проведення експериментів і апробації сучасних підходів до організації навчання, визначення перспективних структурних змін у системі політичної та економічної освіти і виховання трудящих.

В ході перебудови важливо сконцентрувати увагу на використанні активних методів проведення занять, виробленні ефективних форм самоосвіти комуністів.

Перебудова партійної і економічної освіти — серйозний екзамен на зрілість всього партійного, ідеологічного активу, зайнятого на цій важливій ділянці роботи.

А. ГРУША.
завідуюча кабінетом політосвіти міськкому Компартії України.

Фотоінформація



Сім років тому Надія Олексіївна Матяш прийшла працювати в Олександрійський цех «Міжрайшовк» Олександрійського шовкорадгоспу. Спочатку була робітницею. Старанною працею завоювала авторитет і повагу колективу. Зараз Надія Олексіївна — технік по первинній обробці коконів.

Шовконамотувальним фабрикам в цьому році відправлено 9845 кілограмів коконів при плановому завданні 8 тонн.

На знімку: Н. О. МАТЯШ за роботою.

* * *

Василь Васильович ЛИТВИН в центральній ремонтній майстерні автотранспортного підприємства № 10062 очолює бригаду слюсарів-ремонтників. Він слюсар-ремонтник п'ятого розряду. На проведенні технічного обслуговування автомобілів змінні завдання виконує на 110—120 процентів. Крім основної спеціальності, добре володіє суміжною — свердлувальника. Йому присвоєно звання «Кращий за професією». Василь Васильович наставник молоді.

Фото М. Пальчика.



Шана і повага

НЕЩОДАВНО в цеху № 3 Олександрійської фабрики діаграмних паперів відбулася урочиста подія. Цех проводив на заслужений відпочинок свого старшого майстра Андрія Гнатовича Слєпцова. Квіти від робітниць, пам'ятний подарунок від адміністрації, прості, але від щирого серця, промови і побажання... Андрій Гнатович, він же секретар партійної організації цеху, змушений піти на відпочинок за станом здоров'я після майже чотирьох десятиліть роботи.

Колись юнак з харківського села хотів пов'язати своє життя з землею — поступив на робітничий факультет Харківського сільськогосподарського інституту. Та війна, як і в багатьох радянських людей, забрала мрію і почала викладати свої університети.

Андрій добровільно пішов на фронт захищати Батьківщину, і вже через декілька тижнів після початку війни був зарахований курсантом артилерійського училища. В той час офіцерів готували в дуже стислі строки, і вже в квітні 1942 року Слєпцова направляють командиром батареї окремого протитанкового дивізіону 225 стрілецької дивізії.

Та через три місяці під час жорстоких боїв Слєпцов потрапляє в фашистський полон. Майже три довгих роки знущань і поневірянь в концентраційних та пересильних таборах Польщі, Німеччини. Як вдалось зберегти віру в перемогу над фашистським звіром, не згубити людську гідність, вижити в цьому пеклі, може розповісти лише сам Слєпцов.

Останній табір в Нюрнберзі — місті славетних годинникарів і першодрукаря Гутенберга, безсмертного художника Дюрера і німецьких поетів. Тут фашизм вперше відчув свою силу, тут він і знайшов свій безславний кінець. Наші війська вже під Берліном, до перемоги залишається менше місяця, а навколо смерть і наруга — фашисти в агонії знищували сліди своїх злочинів. Андрій Гнатович тікає з концтабору й потрапляє до союзників. Знову табори переміщених осіб і ось нарешті — Батьківщина.

Після демобілізації Андрій Гнатович їде до Львова. За участь у Великій Вітчизняній війні Слєпцова нагороджено медалями.

В 1947 році він йде працювати на відому фабрику «Атлас» робітником — спочатку гравером, а потім ретушером. В 1962 році після закінчення Українського поліграфічного інституту імені Івана Федорова Слєпцов одержує диплом інженера-технолога поліграфічного виробництва. Незабаром його призначають головним інженером фабрики «Атлас», а через три роки заступником директора цієї фабрики. Оскільки Андрій Гнатович зарекомендував себе крупним спеціалістом в поліграфії, в 1968 році його призначають директором Миколаївської обласної друкарні імені Леніна.

В 1976 році Слєпцова запрошують на посаду головного інженера Олександрійської нової ще тоді фабрики діаграмних паперів. Діаграмні стрічки — це нова продукція поліграфії. З кожним роком потреба в діаграмних паперах зростає. Фабрика стала відома по всьому Радянському Союзу. І немала заслуга в цьому А. Г. Слєпцова.

В 1982 році він виходить на пенсію, та не покидає підприємства — залишається старшим майстром в цеху № 3. І ось Андрій Гнатович залишає фабрику.

Як показує статистика і досвід, пенсіонери довго не можуть сидіти вдома, і якщо Андрій Гнатович забажає, йому завжди знайдеться місце на рідній фабриці, де б він зміг передавати й далі багатий досвід, як технолог, організатор, економіст - практик. Запорука тому — його авторитет серед працівників фабрики. А поки що — щасливо відпочивати.

А. РУДЕНКО,
робітник.

Слідами виступів „Ленінського прапора"

«ЧИ ГОТОВІ ФЕРМИ ДО ЗИМИ»

В передовій статті під таким заголовком, яку було надруковано в «Ленінському прапорі» 22 серпня д. р., писалося про недоліки в підготовці тваринницьких ферм до зими в колгоспі імені Шевченка.

На виступ газети голова колгоспу О. Є. Цибулько повідомив редакції, що публікацію обговорено на розширеному засіданні правління. Критику визнано справедливою.

Розробивши конкретні заходи по прискоренню ремонту приміщень до стійлового періоду утримання тварин, правління тримає це питання на контролі. Нині всі корпуси побілено. Проведено капітальний ремонт корівника на четвертій молочно-товарній фермі. Завершено ремонтні роботи у свинарнику. Будується новий водопровід на вівцефермі № 5.

Усі загони очищено від гною. На всіх фермах встановлено гноєтранспортери.

«ЗІПСУВАЛИ НАСТРІЙ»

Замітку під таким заголовком наша газета опублікувала 27 серпня ц. р. В ній розповідалося, що закрійник Р. В. Мельник, яка працює в ательє у селищі Димитрове, відмовила прийняти замовлення на пошиття одягу синушколяру Л. М. Столярової. А коли замовниця стала вимагати книгу скарг і пропозицій, приймальниця замовлень Т. А. Олійник відмовила їй в цьому.

Як повідомив редакції директор фабрики індпошиття і ремонту одягу В. Ф. Чалаузов, за безпідставне відмовлення в прийомі замовлення і нетактовне ставлення до Л. М. Столярової закрійнику Р. В. Мельник оголошено догану. За відмовлення видати книгу скарг приймальнику замовлень Т. А. Олійник зауважено. Їм знижено коефіцієнт якості праці. Р. В. Мельник позбавлена премії за серпень на 100 процентів, а Т. А. Олійник — на 50 процентів.

ЗАХОДІВ ВЖИТО

Працівники електромеханічного заводу С. І. Дробот, Г. Т. Зєкова, Н. А. Іванчикова, О. В. Дивляш, Л. Н. Ободенко в листі до редакції розповідали про те, як їх «обслужили» в кафе «Дорожнє». Вони зайшли туди пообідати. Але гарнірів до других страв не було. Коли відвідувачі запитали кухарів, чи довго доведеться чекати, у відповідь почули брудну лайку. Книгу скарг працівники їдальні їм відмовилися дати.

Редакція направляла цього листа для вжиття заходів керівникам комбінату громадського харчування. Заступник директора по виробництву С. І. Марченко повідомив редакції, що під час перевірки наведені в скарзі факти підтвердилися. За серйозні недоліки в роботі завідуючу виробництвом В. І. Базик звільнено з посади. Завідуючій об'єднанням їдалень М. І. Ткаченко вказано на слабкий контроль за роботою кафе «Дорожнє».

Рівняючись на передовиків

Колектив електромеханічного заводу докладає багато старань, щоб працювати ритмічно, продуктивно. Все ж зустрічаються і труднощі в роботі. Однак передовики не здають позицій. Це, зокрема, бригади під керівництвом В. П. Сухової, В. І. Мельник, В. С. Поліщук, М. М. Лавренка, які значно випереджають свій робочий графік з початку року. Високих результатів досягли в роботі Л. М. Салова, А. Д. Тягла, С. Д. Бордюг, В. В. Клевцов та десятки інших. Понад півтори тисячі трудівників беруть участь у змаганні за звання «Кращий за професією», майже 350 чоловік випускають продукцію з особистим клеймом якості. А ось монтажниця радіоапаратури і приладів Л. Ф. Дмитрієва та наладчик А. С. Фукс у цьому році вибороли звання «Кращий робітник міністерства галузі».

Нещодавно підбито підсумки змагання на честь Дня машинобудівника, визначено переможців і кожному вручена відповідна відзнака. Так, перехідний Кубок трудової слави імені двічі Героя Радянського Союзу, льотчика-космонавта СРСР Л. І. Попова передано з 203-го цеху в кріпильно - механічний, де начальником С. Г. Радев. За минулі вісім місяців цей колектив сім разів виходив призером внутрізаводського змагання. Тепер Кубок буде в нього до наступного Дня машинобудівника.

За активну роботу по комуністичному вихованню трудящих, участь у громадському житті, мобілізацію робітників на успішне виконання планів і взятих соціалістичних зобов'язань звання «Кращий керівник - вихователь заводу» присвоєно Л. М. Бабичевій — начальнику відділу організації праці і зарплати, Л. П. Балабановій — старшому майстру складального цеху № 110, Т. В. Нікітіній — начальнику бюро техвідділу виробництва магнітних пускачів. Їм вручено Дипломи та грошові премії по 100 карбованців згідно умов змагання.

Десятки трудящих беруть участь у новаторстві і раціоналізації, ведуть активні пошуки резервів виробництва. Переможцями творчого конкурсу розвідників технічного прогресу визнані наладчик контрольно-вимірювальних приладів і автоматики складального цеху № 101 В. К. Олещенко, начальник конструкторського бюро техвідділу технологічного оснащення В. П. Шахрай. Їм присвоєно звання «Кращий раціоналізатор заводу», нагороджено Дипломами і відзначено преміями.

У положенні про Книгу пошани сказано, що вона є найвищою формою морального заохочення на підприємстві. Сюди заносять кращих з кращих. Цього разу до Книги пошани занесено А. К. Турбаївського, К. П. Манько, А. А. Губського, В. А. Шевченко. А за бездоганну 20-літню трудову діяльність, активну участь у громадському житті на підприємстві 26 трудівникам присвоєно звання «Ветеран заводу». Серед них Г. П. Борзенкова, О. А. Гулько, О. П. Бабаченко, П. П. Кадирова, Т. І. Кирійчук та інші. Нині загін заводських ветеранів налічує понад 400 чоловік. Це маяки виробництва, труд яких є прикладом для інших.

С. СЕРДЮК,
редактор радіогазети «Імпульс».



Поважають механізатори другої тракторної бригади колгоспу імені Свердлова Ніну Вікторівну БОЙЧЕНКО. За лагідну вдачу, працелюбство, уважне ставлення до людей. Кожного ранку поспішає вона у бригаду, щоб приготувати смачний обід степовикам.

Працювати творчо, добиватись нових успіхів у роботі велить їй совість комуніста.

Фото М. Пальчика.

Пульс планети

Софія. Триста тисяч кілометрів пройшов шляхами Болгарії «Москвич-412» з газовою установкою, яку сконструював житель Силистри Никола Стефанов. Зробив він її своїми руками з підручних матеріалів. З допомогою цієї установки «Москвич» може рухатися, використовуючи, за бажанням водія, чотири види пальної суміші: бензин — повітря, газ—повітря, бензин — вода — повітря, газ — вода — повітря. Переключення з однієї суміші на іншу здійснюється без зупинення автомобіля. Перевага установки не тільки в економії бензину, а й у вихлопних газах, які значно менш шкідливі.

Берлін. Лазерний промінь прийшов на допомогу бригадам будівельників в Нойбранденбурзі. Замість оптичного далекоміра, який традиційно застосовувався раніше, він допомагатиме проводити різні вимірювання на будівельних майданчиках. Використання сучасної техніки дасть змогу на 25—30 процентів підвищити продуктивність праці. Крім того, перевага нового методу вимірювань порівняно з традиційним оптичним — це можливість працювати в умовах поганої видимості.

Токіо. Демонстрації під лозунгами боротьби проти проамериканської диктатури пройшли останніми днями в 23 університетах Південної Кореї. За повідомленнями з Сеула, в них взяли участь тисячі студентів. Намагаючись зменшити напругу цих виступів, власті останнім часом розпустили на дострокові «канікули» сім південнокорейських університетів.

Бонн. Президія правління соціал - демократичної партії Німеччини закликала соціал-демократів ФРН взяти активну участь у маніфестації миролюбних сил, яка відбудеться на заклик координаційного комітету прихильників миру ФРН 11 жовтня біля в'їзду на американську базу в Хассельбаху (Земля Рейнланд-Пфальц), де почато встановлення нових ядерних крилатих ракет США.

Рим. Триває виверження вулкана Етна, розташованого на острові Сіцілія. З кратера, що знов утворився на північно-східному схилі гори, викидаються могутні потоки лави. Етну огортає густа хмара диму, змішаного з попелем, який випав на місто Катанія. В результаті повністю блоковано діяльність місцевого аеропорту. Потоки лави рухаються в безпечному напрямку і не становлять загрози для населених пунктів, розташованих на схилах вулкана.

(ТАРС).

До 80-річчя революції 1905—1907 років у Росії

Назавжди в пам'яті народній

Наближається 70-річчя Великого Жовтня. В пам'яті радянського народу, всіх людей доброї волі спливають сторінки всіх етапів боротьби за становлення першої в світі Радянської держави.

Героїчне минуле Країни Рад приковує до себе увагу і викликає неослабний інтерес тих, хто будує розвинуте суспільство під керівництвом ленінської партії, і тих людей за кордоном, які вивчають наш досвід.

Трудящі Олександрії напередодні 70-річчя Великого Жовтня хочуть побільше знати про учасників революційних боїв у рідному краї. Нині за день наш музей відвідує 350—400 чоловік. Особливий інтерес у молоді викликають експозиції, присвячені революційним подіям і сторінкам Великої Вітчизняної війни. У розділі, присвяченому подіям революції 1905—1907 років, експонуються записи спогадів наших земляків, фотографії. Ось одна з них, подарована Онисимом Кириловичем Пискуном. Читаємо підпис: «Єлисаветградці — учасники революції 1905 р. перед відправленням на заслання». Тут сфотографовані новоукраїнці Скобинський, Дрогань, Єгіловський, єлисаветградці Бродський, Болтянський, Михалевич, знам'янці Бельський, Семенков, Маламуж, долинчани Шевченко, Завтонов.

Викликає інтерес відвідувачів фото кореспондентки газети «Іскра» Р. С. Землячки, яка напередодні збройного грудневого повстання проводила в Аджамці нараду членів РСДРП. Обстановка в цей час в Олександрійському повіті була досить складною. Тоді тут було оголошено воєнний стан.

В цьому розділі експонуються матеріали про нашу землячку — медичну сестру Дарію Григорівну Нагаєву-Малоок, учасницю російсько - японської, громадянської, Великої Вітчизняної воєн, відзначену бойовими нагородами.

Особливий інтерес у відвідувачів викликають матеріали, надруковані в 1976 році у газетах «Правда» — «Подвиг балтійців» і «Ленінський прапор» — «А було йому 20 років». В цих публікаціях розповідається про Арсена Івановича Коптюху, людину дивної долі, який 20-річним юнаком зумів стати душею повстання на крейсері «Пам'яті Азову». Для «Ленінського прапора» цю публікацію підготував А. Кохан.

Життя і громадсько-політична діяльність Арсена Івановича зв'язані з нашим краєм. Перебуваючи у родичів у Бандурівці, він, член РСДРП, проводив велику роботу не тільки в цьому селі, а і в інших населених пунктах Олександрійського повіту.

Напередодні грудневого збройного повстання він виступав на засіданні земства з вимогою звільнити політичних в'язнів. У протоколах земської управи за 1905 рік збереглася стенограма його виступу.

Нині наша експозиція про революцію 1905 року поповнилася літографією «з юності — на ешафот», де представлено крейсер «Пам'яті Азову» і фотографію А. І. Коптюха.

І ось ще цікаво. Автор статті в журналі «Огонек» Б. Котельников повідомив нам, що рідкісні матеріали про А. І. Коптюху йому вдалося зібрати завдяки нареченій Арсена Івановича, нашій землячці Єпистимії Іванівні Тараненко, яка мешкала в Олександрії по вулиці Семашка, 22. Вона вчителювала в сільській школі. У місті почала працювати лише після вигнання гітлерівців.

Пошукова секція музею прагне знайти родичів Є. І. Тараненко, яка до кінця днів своїх зберегла пам'ять про друга дитинства і юності, страченого в 1906 році, і зберегла два безцінних документи: фотографію А. І. Коптюха та фото крейсера «Пам'яті Азову».

Л. ЖАРІЙ,
заступник директора Олександрійського краєзнавчого музею.

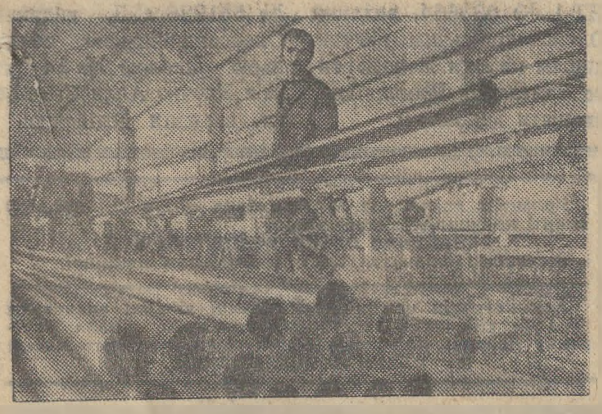

Київ. При об'єднанні «Київторресурси» ось уже два роки діє цех по переробці відходів з поліетилену. Він випускає плівку, тарні ящики для овочів і фруктів, труби для подачі води у тваринницькі приміщення, парникові господарства і на зрошувані поля.

Зараз цех випускає 1200 тонн виробів на рік.

На знімку: дільницю по виготовленню поліетиленових труб обслуговує оператор В. І. Набок.

Фото А. Колесника. (Фотохроніка РАТАУ).

Культура торгівлі

„У нас не аптека"...

16 вересня після обідньої перерви я зайшов у магазин № 1 міськкоопторгу, щоб купити 400 грамів копченої ковбаси. Продавець (назвати своє прізвище вона категорично відмовилася) заявила, що 400 грамів зважити не може, бо не вгадає, а різати ковбасу не буде.

Довго я переконував продавця, щоб виконала свої прямі обов'язки. Вона спершу зважила мені 640 грамів, потім 485, потім 380. Нарешті зважила скільки, стільки мені було потрібно. Та тут же сказала, що я знущаюся над нею.

Я попросив книгу скарг і пропозицій, але почув у відповідь:

— Вона на перевірці.

Завідуючого магазином не було. Конфлікт привернув увагу працівників прилавка. І продавець м'ясного відділу заявив мені:

— У нас не аптека, і нічого тут права «качати»!

Аналогічний випадок трапився зі мною в цьому ж підприємстві торгівлі і в першій декаді вересня. Щоправда, тоді ковбасу відпускав інший продавець.

Це свідчить про те, що завідуючий магазином В. С. Василов недостатньо уваги приділяє вихованню продавців, не здійснює належного контролю за їх роботою.

Чому так вперто не хотіли вони відпускати точну вагу? Чи не тому, що так легше обрахувати покупця?

Книга скарг і пропозицій повинна завжди бути на видному, доступному для покупців місці.

А що стосується «аптеки», то шкода, що в магазині не дотримуються цього принципу — точності, якості і гарантії.

Г. ЯРОШЕНКО.

ЛЕНІНСЬКИЙ ПРАПОР
3 стор. 1 жовтня 1986 р.

Школа юнкорів запрошує на навчання

У жовтні ц. р. при редакції газети «Ленінський прапор» починає працювати дворічна школа юних кореспондентів.

Запрошуємо на навчання учнів 8—9 класів загальноосвітніх шкіл міста і району, а також техні-кумів і училищ.

Теоретичні й практичні заняття в школі двічі на місяць проводитимуть члени Спілки журналістів СРСР.

Бажаючі навчатися повинні подати в редакцію такі документи: заяву, автобіографію, характеристику з навчального закладу.

Юнакам та дівчатам, які успішно закінчать навчання в школі, активно дописуватимуть до газети, редакція даватиме характеристики - рекомендації для вступу на факультет журналістики Київського або Львівського державних університетів.

РЕДАКЦІЯ ГАЗЕТИ «ЛЕНІНСЬКИЙ ПРАПОР».

Свято квітів

Квіти... Нам завжди приємно їх бачити, дарувати, доглядати. Справжнє задоволення приносять квіти, вирощені своїми руками.

Ранок. Учні поспішають до Олександрійської восьмирічної школи № 7, в руках у них — букети, адже сьогодні відбудеться традиційне свято квітів.

З нетерпінням чекали цього дня учні першого класу. Вони вперше у житті візьмуть участь у такому святі.

На подвір'ї школи — тиша. На столах стоять різнобарвні букети. Вони присвячені різним темам: XXVII з'їзду КПРС, 70-річчю утворення СРСР, 41-й річниці Перемоги радянського народу у Великій Вітчизняній війні, космічним досягненням, мирові на всій землі.

Свято відкриває директор школи Галина Олексіївна Щербак. Обирається журі. Учні демонструють свої букети й проводять їх захист, розповідають вірші, співають пісні. Після цього проведено вікторину. Всі учні взяли в ній активну участь. Вони відгадували загадки, відповідали на різні запитання.

Члени журі зачитують результати. Серед жовтенятських класів перше місце зайняли учні першого класу, серед піонерських — учні сьомого класу.

Веселі й радісні, з усмішками на обличчях, розходилися школярі по домівках. Вони розкажуть батькам, братикам і сестричкам, яке чудове було в них свято. Свято квітів, свято радості.

І. БОРЩ,
вчитель хімії та біології.



Великою популярністю на Чернігівщині користується самодіяльний народний хор села Вихвостів Городнянського району. У складі колективу — трудівники місцевого колгоспу імені Коцюбинського і пенсіонери. Усіх їх об'єднує щира любов до пісні. Самодіяльні артисти — постійні учасники фестивалів і оглядів художньої самодіяльності.

На знімку: члени хорового колективу (зліва направо) колгоспниця О. М. Туровець, художній керівник сільського Будинку культури С. Я. Протченко, бухгалтер колгоспу імені Коцюбинського С. П. Желдак.

Фото **Ю. Олійника.**
(Фотохроніка РАТАУ).

Спорт • *Спорт* • *Спорт*

Так тримати

Для юнаків, які люблять футбол і бажають удосконалюватися в цьому виді спорту, в СПТУ № 7 створено спеціалізовану групу. Тут учні не лише оволодівають знаннями, набувають спеціальності муляра, облицювальника чи мозаїчника, але й під керівництвом досвідчених тренерів вчаться грати в футбол.

У профтехучилищах нашої республіки виховувалося чимало відомих футболістів, таких як Стефан Решко, Йожеф Сабо, Юрій Аджем, Степан Юрчишин. Наших земляків Василя Кириченка, Миколу Латиша, колишніх учнів СПТУ № 7 любителі футболу також добре знають.

Про те, як налагоджена робота в спеціалізованій групі, свідчать фінальні змагання Укрради «Трудові резерви» з футболу на приз журналу «Професійно-технічна освіта». Проходили вони у Львові. Команди профтехучилищ республіки були розбиті на дві підгрупи. В підгрупі, де виступали наші юні земляки, були сильні футбольні колективи — чемпіон УРСР минулого року представники міста Львова, а також посланці Чернівців, Мукачево, Київської області. Всі зустрічі проходили в напруженій боротьбі.

У киян олександрійці виграли з рахунком 4:0. Голи забили Г. Фоменко, В. Богатир. З командою з Мукачево наші земляки зіграли з рахунком 3:2. Тут авторами голів стали О. Казьмін, С. Заболотний, В. Богатир.

Переконливу перемогу здобули олександрійці і в зустрічі з посланцями Чернівців — 5:0. А ось минулорічним чемпіонам — львів'янам — олександрійці поступилися з рахунком 2:1.

У боротьбі за бронзові нагороди олександрійці зустрічалися з своїми ровесниками з Києва і перемогли з рахунком 2:0. Отже, заслужено вибороли третє місце.

Було відзначено і кращих гравців в команди: Юрія Новикова, Геннадія Фоменка, Олега Казьміна, Олександра Буглака, Володимира Богатиря. Трьох наших земляків — воротаря О. Буглака, захисника О. Казьміна, напівзахисника В. Богатиря — включено до складу збірної команди центральної ради «Трудових резервів».

Команду до цих відповідальних матчів готували тренери О. О. Грінер, А. Г. Нор.

В. МАКСИМОВ.

На кубок газети

Одним з найпопулярніших видів змагань серед фізкультурників району є розиграш кубка газети «Ленінський прапор» з футболу. Команди колгоспів, радгоспів, підприємств та організацій щорічно ведуть боротьбу за почесну нагороду. І нині в цих цікавих змаганнях беруть участь 16 футбольних команд. Відбувся перший тур змагань. Ось як закінчилися поєдинки.

К-п ім. Леніна — к-п ім. Кірова	0:5
райвідділ внутрішніх справ — к-п «Ленінським шляхом»	6:1
к-п ім. Калініна — р-п ім. Гагаріна	3:0
к-п ім. Фрунзе — реммехзавод	2:6
ремонтно-транспортне підприємство агропрому — цукрозавод	4:1
к-п ім. Свердлова — к-п ім. В. Ульянова	7:2
АТП № 1104 — р-п «Шарівський»	3:1
к-п «Заповіт Леніна» — к-п «Маяк»	2:0

Переможці цих зустрічей вийшли в наступне коло змагань.

В. СПОРТИНОВ.

Новий лікувальний центр

Сочі. Тут відкрився загальнокурортний центр механотерапії. Він оснащений приладами, які створили спеціалісти Калузького електромеханічного заводу спільно з сочинськими медиками. Спостереження за лікуванням пацієнтів провадиться з допомогою телевізійного зв'язку. Сорок різних апаратів дають змогу забезпечувати дозоване навантаження практично на будь-яку групу м'язів і «розробляти» суглоби, які втрачають рухомість.

(РАТАУ).

Редактор
М. НОВИКОВ.

ГРОМАДСЬКА ПРИЙМАЛЬНА

У громадській приймальні редакції газети «Ленінський прапор» в сел. Червона Кам'янка у жовтні відвідувачів прийматимуть:

1—Бугайченко В. І.
3—Гаценко А. С.
8—Мірошниченко А. С.
10—Корнієнко О. К.
15—Коваленко О. С.
17—Писаревський Г. І.
22—Ругно Г. Я.
24—Нагаєць Т. П.
29—Шаповал О. І.
31—Танковська Г. Ф.

Оголошення, довідки

ОЛЕКСАНДРІЙСЬКОМУ ПРОФЕСІЙНО - ТЕХНІЧНОМУ УЧИЛИЩУ № 1

на постійну роботу потрібні:

інженер-електроник на посаду викладача,

інженер по обробці металу різанням на посаду викладача,

викладач української мови і літератури,

викладач фізики,

На посаду майстрів виробничого навчання:

інженер по обробці металу різанням (верстатник),

інженер-промелектроник,

інженер-зварювальник,

технік-верстатник,

технік зварювального виробництва.

Середня заробітна плата 230—260 карбованців.

В цех з числовим програмним управлінням і електронно-обчислювальних машин:

інженер-програміст,

інженер-електроник,

оператор верстатів ЧПУ.

За довідками звертатися на адресу: м. Олександрія, вул. Ватутіна, 1, СПТУ № 1, телефон 51-8-22.

ДИРЕКЦІЯ.

ОЛЕКСАНДРІЙСЬКЕ МІСЬКЕ ВІДДІЛЕННЯ БЮРО ПО ПРАЦЕВЛАШТУВАННЮ НАСЕЛЕННЯ

запрошує на роботу

По замовленню № 87:

завідуючих складом,

комірників,

товарознавця по цінах,

операторів лічильних машин,

вантажників,

водіїв напольного транспорту.

По замовленню № 88:

головного бухгалтера,

старшого комірника готової продукції,

майстра,

машиністів екскаваторів,

робітників по виготовленню цегли.

По замовленню № 89:

слюсарів механоскладальних робіт,

електрозварювальників,

токарів,

товарознавця,

інженера по реалізації.

За довідками звертатися на адресу: м. Олександрія, вул. Шевченка, 91.

АДМІНІСТРАЦІЯ.

ОЛЕКСАНДРІЙСЬКА БУХГАЛТЕРСЬКА ШКОЛА

проводить додатковий набір на курси без відриву та з відривом від виробництва.

На курси приймаються чоловіки та жінки з неповною-середньою та середньою освітою.

Навчання платне.

Заняття розпочались 1 жовтня 1986 року.

Адреса школи: м. Олександрія, вул. Пролетарська, 15, телефон 2-07-89.

ДИРЕКЦІЯ.

ОЛЕКСАНДРІЙСЬКІЙ МІЖРАЙБАЗІ ОПТОВО - РОЗДРІБНОЇ КОНТОРИ ОБЛКООПЛІСБУДТОРГУ

потрібні на роботу:

вантажники,

робітники.

Звертатися на адресу: м. Олександрія, вул. Червонокозача, 120.

АДМІНІСТРАЦІЯ.

ДО ВІДОМА ЖИТЕЛІВ МІСТА

Ресторан «Шахтар», який розташований по проспекту Леніна, 48, працює з 8 години ранку з метою забезпечення жителів міста гарячими сніданками.

Просимо відвідати наш ресторан.

АДМІНІСТРАЦІЯ.

Загублений диплом ИТ-1 № 033664, виданий Олександрійським педучилищем на ім'я Пономаренко Валентини Миколаївни, вважати недійсним.

Загублений атестат за № 551336 С-Д, виданий Олександрійською середньою школою № 14 на ім'я Клочко Алли Семенівни, вважати недійсним.

Колектив ясел-садка № 3 глибоко сумує з приводу смерті колишньої вихователькі
ОВЧАРЕНКО ОЛЕНИ ВОЛОДИМИРІВНИ
і висловлює співчуття сім'ї та близьким покійної.

Адміністрація центральної міської лікарні висловлює глибоке співчуття заступнику головного лікаря Овчаренку Валерію Павловичу з приводу смерті його матері
ОЛЕНИ ВОЛОДИМИРІВНИ.

«ЛЕНИНСКОЕ ЗНАМЯ» — орган Александрийских городского и районного комитетов Компартии Украины, городского и районного Советов народных депутатов Кировоградской области (выходит на украинском языке).

АДРЕСА РЕДАКЦІЇ:
317900, м. Олександрія,
вул. Шевченка, 74.

ТЕЛЕФОНИ: редактора — 2-23-45, відділів: партійного життя — 2-24-33, промисловості—2-36-63, сільського господарства—2-27-93, відповідального секретаря — 2-35-63, відділу листів — 2-01-43, приймальні — 2-22-32, бухгалтера — 2-27-93.

Спосіб друку високий. Газету виготовили поліграфісти: лінотиліст В. І. Столбаненко, складачі В. Є. Приходько, М. Г. Матюшенко, друкар О. Д. Кучеренко.

Олександрійська міська друкарня Кіровоградського облуправління у справах видавництв, поліграфії і книжкової торгівлі, індекс 61265. Телефони: 2-31-35, 2-34-70. Тираж 28180. Обсяг 1 друк. арк.

м. Олександрія, вул. Шевченка, 81.
Зам. № 7847.

ПРОЛЕТАРІ ВСІХ КРАЇН, ЄДНАЙТЕСЯ!

Ленінський ПРАПОР

ГАЗЕТА НАГОРОДЖЕНА ПОЧЕСНОЮ ГРАМОТОЮ ПРЕЗИДІЇ ВЕРХОВНОЇ РАДИ УРСР

Жовтень
3
П'ятниця
1986
№ 158 (10466)
Ціна 3 коп.
Газета виходить у вівторок, середу, п'ятницю, суботу.

ОРГАН ОЛЕКСАНДРІЙСЬКИХ МІСЬКОГО ТА РАЙОННОГО КОМІТЕТІВ КОМПАРТІЇ УКРАЇНИ, МІСЬКОЇ ТА РАЙОННОЇ РАД НАРОДНИХ ДЕПУТАТІВ КІРОВОГРАДСЬКОЇ ОБЛАСТІ

ГАЗЕТА ВИДАЄТЬСЯ З 26 БЕРЕЗНЯ 1919 РОКУ

Чи готові клуби до зими

КЛУБ — у труді помічник. Це закономірно. Адже багато клубних закладів стали не лише місцем проведення культурно-освітньої роботи, а й справляють помітний вплив на розвиток творчої активності мас, допомагають трудівникам успішно виконувати плани і соціалістичні зобов'язання, по-справжньому пропагують передовий досвід.

Щоб взимку клубні заклади працювали з повною віддачею, треба забезпечити там нормальні умови праці, створити затишок.

Жителі Нової Праги завжди з задоволенням ідуть відпочивати у центральний будинок культури. Різноманітна, багата за змістом ведеться там робота. Але умови тривалий час були незадовільні. Це тривожило директора Є. С. Логвин, відділ культури. І ось в нинішньому році завершується капітальний ремонт приміщення. Вже відкрито зал для глядачів. Приємне враження справляє він. Художні роботи виконані зі смаком, встановлено оригінальні світильники. Оформлено музичний салон. Добре діє опалювальна система. Вже сьогодні з певністю можна сказати, що заклад культури і взимку буде центром пропаганди політики партії, передового досвіду, сприятиме вихованню трудящих.

Керівники колгоспу імені Димитрова також заздалегідь потурбувалися про підготовку до зими будинку культури. Приміщення капітально відремонтували. Закуплено крісла, штори, інші необхідні речі.

Та шкода, що окремі керівники заклади культури не вважають своїми помічниками, ставлять їх на останній план. В аварійному стані Ялинівський сільський клуб. Влітку розпочали його ремонтувати, перекрили дах, ПМК № 2 веде монтаж опалювальної системи. Та на цьому перелік виконаних робіт закінчується, бо ремонтну бригаду переведено на інші роботи. І хоч Червонокам'янська сільська Рада має гроші на ці цілі, до цього часу не використала їх.

Не підготовлений до зими Світлопільський сільський клуб, а він потребує капітального ремонту.

Всю роботу по ремонту сільських закладів культури ускладнює ще й те, що в районі немає групи спеціалістів, які б складали кошторис. Без такого документа жоден клуб не розпочнеш ремонтувати.

Не включає у свій план ремонт закладів культури міста ремонтно-будівельне управління виробничого об'єднання «Олександріявугілля». Поточні ремонти працівники закладів культури проводять власними силами. Але більшість приміщень старі, і потребують капітального ремонту.

Викликає справжній жаль будинок культури електромеханічного заводу. Вже кілька років точаться розмови про капітальний ремонт. А з місця — ні на крок. На очах у керівників заводу руйнується не тільки їхній заклад культури, а й архітектурна споруда, яка охороняється державою. І знову входить він у зиму в плачевному стані. Турбує й те, що там хороші колективи художньої самодіяльності. При таких умовах як їм вдосконалювати свою майстерність, творчо зростати?

Тече дах у Мартоіванівському будинку культури, аварійне приміщення Звенигородського сільського клубу. Не завершено ремонт у Бандурівському будинку культури.

Якщо і далі з холодною байдужістю готуватимуть заклади до роботи в зимових умовах, нічого сподіватися на те, що вони стануть вогнищами культури.

Подбати про змістовний відпочинок людей — важливий обов'язок не тільки працівників закладів культури, а й керівників сільських і селищних Рад, підприємств, колгоспів та радгоспів. Не повинні стояти осторонь цього і партійні, профспілкові та комсомольські організації.

НАЗУСТРІЧ ВЕЛИКОМУ ЖОВТНЮ



Віра Петрівна УСМАНОВА дев'ять років тому прийшла працювати на електромеханічний завод в цех друкованих плат. Тут здобула спеціальність гальваніка. Зараз вона очолює ланку гальваніків. Змінні завдання виконує на 130—135 процентів. Їй присвоєно почесні звання «Краща за професією» та «Ударник комуністичної праці».

Віра Петрівна — наставник молоді. Передову робітницю нагороджено медаллю «За трудову відзнаку».

Фото М. Пальчика.

ДОТРИМАЛИ СЛОВА

Жодної хвилини не простоюють марно протягом зміни потужні автосамоскиди, за кермом яких працюють водії бригади В. В. Лазаренка з Олександрійської автоколони № 3 тресту «Кіровоградводбуд». Вони підвозять будівельні матеріали до споруджуваного каналу «Дніпро—Інгулець». Ритмічно надходять на об'єкт щебінь, бетон, пісок тощо. Свої змінні завдання водії постійно виконують на 140—150 процентів.

Уміло використовують техніку і подають приклад у дисципліні водії В. П. Криворучко, М. І. Горбатюк, М. М. Волощук, М. І. Ступак та інші. Ця бригада вже виконала своє соціалістичне зобов'язання, яке брала на 1986 рік.

Л. ФЕДОРЕНКО,
робкор.

Не стихає гуркіт моторів

На ланах колгоспу «Україна» шість агрегатів збирають качанисту. В роботі відзначаються екіпажі, на чолі яких комбайнери В. І. Мельниченко, Б. І. Капелюха та В. О. Довгаль. На рахунку першого з них вже є 158 гектарів скошеної кукурудзи. А по колгоспу цієї культури вже зібрано 667 гектарів.

Не стихає гуркіт моторів на полях, які готуються під ярину. По-ударному трудяться А. І. Маленький, А. А. Дамченко та інші. Вони систематично денні норми виконують на 120—130 процентів. Анатолій Іванович Маленький трактором К-701 виорав 360 гектарів грунту. На нього рівняються інші.

Степовики дали слово завершити зяблеву оранку до 15 жовтня.

Л. ВДОВЕНКО,
старший диспетчер.

Нагороди за труд

На пивзаводі Ганна Трохимівна Котульська працює з перших днів його роботи. Спочатку була вантажником, а зараз завідує тарним складом. В усьому любить порядок, добросовісна, акуратна. Вона неодноразово виходила переможцем соціалістичного змагання, її портрет занесено на Дошку пошани заводу. А нещодавно за високі успіхи у праці Ганну Трохимівну нагороджено медаллю «За трудову доблесть».

Такої ж високої нагороди удостоєна і машиніст мийної машини Валентина Яківна Коровник. Вона наставник, перший помічник майстра, користується заслуженим авторитетом у товаришів по роботі.

За довголітній сумлінний труд орден «Знак Пошани» вручено варильниці Тетяні Григорівні Юр'євій. Вона висококваліфікований спеціаліст, при необхідності може замінити електрика, має багатий досвід. До того ж, Тетяна Григорівна бере активну участь у громадському житті колективу, очолює профспілкову організацію варильного цеху.

Цих жінок на заводі знають не тільки як майстрів своєї справи, а й як чудових матерів, кожна з них виховує по двоє дітей.

Л. КОРОЛЬ,
начальник відділу кадрів.

Працьовита молодь

У колгоспі імені Калініна вирощено непоганий урожай цукрових буряків. Великий внесок у цю справу зробили комсомольці і молодь. Нині на бурякових жнивах ударно трудиться комсомольсько-молодіжна ланка на чолі з П. В. Клочком. У її складі Іван. Чередій, Леонід Трофимов, Гнат Клочко. Вони збирають по 250 і більше центнерів солодкої сировини на круг.

В. ГРУША.

Оранка на зяб

Дані про хід оранки грунту на зяб в колгоспах і радгоспах району станом на 1 жовтня 1986 року (в процентах до плану):

ім. Петровського	81
«Росія»	72
ім. В. Ульянова	71
ім. Фрунзе	70
ім. Свердлова	65
ім. Шевченка	64
ім. Кірова	64
«Україна»	63
«Заповіт Леніна»	61
«Червоний прапор»	58
ім. Леніна	58
ім. Димитрова	57
«Прапор комунізму»	55
ім. Калініна	53
«Прогрес»	52
«Ленінським шляхом»	51
«Перемога»	50
ім. Карла Маркса	46
«Маяк»	34
ім. Енгельса	31
РАДГОСПИ	
Цукрокомбінат	83
«Більшовик»	74
«Шарівський»	71
Радгосп-технікум	66
Кінзавод	66
ім. Гагаріна	42
По району	**59**

Оранка грунту на зяб — основний обробіток площ під ярину. Це добре розуміють трудівники багатьох господарств району. Скажімо, в колгоспах імені Петровського, імені Фрунзе, в радгоспі «Шарівський» орачі розпочали піднімати зяб зразу ж після збирання врожаю та звільнення площ від пожнивних решток.

Загалом же по району зяблева оранка проводиться низькими темпами. Вкрай незадовільно організовано цю роботу в колгоспі імені Енгельса. Тут з плану 2310 гектарів вирано під ярину лише 730 гектарів.

В загоні соціалістичне змагання серед механізаторів, які орють грунт на зяб, в колгоспі «Маяк». Тут багато тракторів стоїть на ремонті, роботу у дві зміни не організовано.

Необхідно прискорити оранку грунту на зяб механізаторам колгоспів «Перемога», «Ленінським шляхом», «Прогрес», імені Карла Маркса, «Прапор комунізму», імені Димитрова, кінзаводу, радгоспу імені Гагаріна.

Партійне життя: шляхи перебудови

Критично оцінюючи зроблене

Два роки тому робота колективу автогаража колгоспу імені Леніна не відповідала вимогам часу. Дисципліна водіїв була на низькому рівні. Дехто з них до дорученої справи ставився абияк. Партком колгоспу вирішив виправити становище шляхом посилення партійного впливу на маси. Тоді завідуючим автогаража був призначений член КПРС Д. І. Авраменко, а головним механіком комуніст О. Г. Однобочко.

Нове керівництво спрямувало роботу колективу по вірному руслу. І результати не забарилися. Скажімо й те, що торік на звітно-виборних зборах партгрупи комуністи обрали Д. І. Авраменка своїм вожаком. Це ще більше сприяло посиленню партійного впливу на маси і підвищенню авангардної ролі комуністів на виробництві. Помітно підвищилася політична свідомість кожного працівника автогаража, зміцніла їх дисципліна праці. Водії стали по-господарськи ставитись до своїх виробничих обов'язків, посилили боротьбу за економію матеріалів, електроенергії, пального та мастил.

В партгрупі 14 комуністів. Більшість з них сповна віддається роботі, служить добрим прикладом для всього колективу. В числі таких А. І. Бодневич, І. В. Ільчевський, О. З. Іваник та інші.

Приклад комуністів наслідують інші працівники автогаража. На своєму рахунку колектив має багато добрих справ. І все ж в роботі партгрупи і її вожака було чимало істотних недоробок. Про це й велася відверта розмова на звітно-виборних зборах.

Звіт партгрупорга Д. І. Авраменка був критичний. З партійних позицій давалась оцінка діяльності кожного комуніста партгрупи. Виступаючі відверто викривали недоліки і називали шляхи їх ліквідації.

Доповідач і промовці — члени КПРС І. В. Ільчевський, А. І. Боднєвич та інші зазначали, що перебудова роботи партійної групи органічно пов'язана з перебудовою діяльності всього колективу. Тож треба дбати не лише про себе, а й серйозно думати про тих, хто працює поруч. Вони вимагали, щоб кожен член партгрупи мав партійне доручення і був залучений до активної участі в громадській роботі.

О. З. Іваник та інші критикували члена КПРС В. П. Бондаренка за те, що він ухилявся від громадської роботи. Піддавались також критиці комуністи В. А. Жиленко, М. І. Нараткін та В. А. Яготин за послаблення партійної дисципліни та порушення статутних вимог.

Комуністи зажадали від новообраного партгрупорга добитися того, щоб кожен член осередку був активним агітатором, завжди знаходився на передньому краї і брав активну участь в житті партгрупи і всього колективу.

На зборах були присутні і виступили секретар парткому колгоспу Л. П. Яготин та інструктор райкому Компартії України О. Л. Лебідь.

Вожаком партійної групи одностайно обраний М. П. Іваненко.

Л. САВІН.

Імена в Книзі пошани

В Книгу пошани заводу підйомно - транспортного устаткування занесені імена людей, які значну частку свого життя присвятили рідному підприємству, добились високих результатів у виконанні соціалістичних зобов'язань. Серед них машиніст молота механоскладального цеху Раїса Василівна Григораш, слюсар - ремонтник кранового цеху Іван Іванович Зеленський, слюсар по складанню металоконструкцій Леонід Федорович Іванченко (крановий цех), інженер - технолог Ганна Василівна Ляшкевич та інші.

П. КОВАЛЬЧУК.

Працюють по-ударному



Галина Василівна Кулага і Таїсія Мусіївна Бондар — передові свинарки племінної ферми колгоспу «Прогрес». В цьому році вони вже одержали по 20,8 поросяти на основну свиноматку. Обом тваринницям присвоєно почесне звання «Ударник комуністичної праці».

На знімку: Г. В. КУЛАГА та Т. М. БОНДАР.

Фото М. Пальчика.

Куточок передплатника

Журнал для сільських механізаторів

Згадаймо тяжке повоєння, коли орали ниви тракторами, відкопаними із землі, запрягали в плуги корів, самі запрягалися в борони. Нині ж в колгоспах і радгоспах більшість сільськогосподарських культур вирощують без затрат ручної праці.

Йдуть на лани і ферми нові машини. Як краще їх освоїти, налагодити, високопродуктивно використовувати? Про це ви, шановні читачі, знайдете на сторінках нашого журналу багато розповідей практиків, які діляться своїм досвідом, і порад науковців, конструкторів.

З'являються прогресивні технології вирощування зернових та інших культур. Оволодіти їх тонкощами також допоможе наше видання.

Відкривається «зелена вулиця» економічним методам господарювання — і тут журнал не стоїть осторонь, надає трибуну для тих, хто вже освоїв колективний підряд, внутрігосподарський розрахунок.

Особливу увагу ми звертаємо на ремонт сільськогосподарської техніки, забезпечення господарств запасними частинами, відновлення спрацьованих деталей машин. Цим питанням присвячуємо окремі розділи і рубрики. Їх доповнюють сторінки технічної творчості сільських умільців. Безкінечним потоком ідуть у редакцію листи з описами раціоналізаторських пропозицій, удосконалень, ефективних пристроїв. Подаємо їх з кресленнями, таблицями або фотографіями.

Під рубрикою «Важлива проблема» журнал порушив такі питання, як використання сінажних башт, діагностична служба, машинні двори, робоче довголіття техніки. Наступного року, плануємо повести мову про користь і шкоду сільськогосподарської авіації, отрутохімікатів, проблеми атестації робочих місць.

Розповімо також про нову техніку — комбайни «Дон-1500» і «Дон-1200», коренезбиральну машину МКС-6, картоплесаджалку КСМ-8.

У 1987 році значно поліпшиться художньо - технічне оформлення: журнал друкуватиметься фотонабором, у два кольори.

І. БЕРДНИК,
головний редактор науково - виробничого журналу Держагропрому УРСР «Механізація сільського господарства».

Адреси досвіду

Агроміcто в степу

Не поступиться вигодами перед найсучаснішими житловими масивами степове містечко, яке будується нині в Новомосковському районі Дніпропетровської області.

— Така забудова подобається сільським жителям, — говорить головний інженер Новомосковського будівельного управління В. О. Гаркавий. — У працівників комплексного тваринницького селекційно-гібридного центру по вирощуванню ремонтного молодняка свиней, який ми будуємо, будуть квартири з міськими вигодами — газом, водопроводом, центральним опаленням, ванною. А поруч з будинком — город, сад. Про це подбали і замовники, і проектувальники. Садиби спроектували так, щоб вони примикали до земельних наділів, а в кожному подвір'ї могли бути будівлі для особистої худоби.

Ті, хто одержує квартиру в поверховому будинку, теж можуть тримати свійських тварин у кооперативних господарських приміщеннях. Винесені в окрему зону, вони поділятимуться на бокси для корів, птиці, свиней. Бокси обігріватимуться газом, одержаним шляхом переробки гною і господарського сміття в спеціальних ємкостях. Отож в особистому секторі буде безвідхідне виробництво.

У жителів містечка не передбачається і проблем з влаштуванням дітей у дитячий садок — він запроектований у центрі містечка. Поруч розташуються середня школа, клуб, торговельний центр, банно-пральний комбінат.

Всі умови створюються для людей, які мають працювати на комплексі, розрахованому на 18 тисяч тварин.

— Хоча майбутнє селище тваринників відрізняється від інших сільських населених пунктів, те, що в ньому робиться, великою мірою відображає стан справ у колгоспах і радгоспах області, — говорить перший заступник голови Дніпропетровського облвиконкому, голова агропромислового комітету А. І. Ситник. — Сьогодні широко ведеться оновлення сіл. Темпи введення житла збільшилися в чотири рази, скрізь збудовано дороги з твердим покриттям, газифіковано третину господарств. Поставлено завдання до кінця п'ятирічки створити в кожному колгоспі і радгоспі сільські медичні комплекси.

С. СКИРКО,
кор. РАТАУ.

Дніпропетровська область.

На всі смаки

Дорідний урожай фруктів вродив у нинішньому році в саду другого відділка колгоспу «Червоний прапор». Про це свідчать цифри. З плану продати державі 7 тонн кісточкових, ми реалізували їх 14 тонн.

Працівники садової бригади успішно виконали завдання по валовому збору фруктів і ягід. Їх зібрано близько 100 тонн. Наближаємось до виконання річного замовлення держави на цю продукцію.

Нині в саду гаряча пора — збір яблук пізніх сортів. Щедро вродили «Слава переможцям», «Джанатан», «Ранет Ланзберга», «Кальвіль сніговий».

На збиранні яблук старанно трудяться Н. Т. Мизин, Г. С. Овчаренко, Ф. С. Бояр, К. П. Шепеленко. Відчутну допомогу колгоспникам надають учні місцевої восьмирічки та спецшколи - інтернату.

З. ОНУФРІЄНКО,
бригадир садової бригади.

Із залу суду

Самі себе покарали

Телефонний дзвінок, який пролунав того ранку в кімнаті чергового районного відділу внутрішніх справ, здався дивним. З колгоспу імені Фрунзе повідомляли, що з кладової для зберігання отрутохімікатів невідомі викрали 9 поліетиленових каністр ємкістю 25 літрів з гербіцидом «Лонтрел» імпортного виробництва. Уявіть собі, що навіть 100 грамів цього гербіциду достатньо для того, щоб знищити бур'яни на декількох гектарах колгоспного поля. Яку ж тоді площу збирались «обробляти» крадії, тим більше, що цінність гербіциду становила 36 карбованців 27 копійок за один літр.

Оперативна група співробітників районного відділу внутрішніх справ швидко встановила, що не цінність імпортного гербіциду цікавила злочинців і навіть не його чудодійна сила. Їх насамперед цікавили поліетиленові каністри ємністю 25 літрів. Саме із-за них жителі села Червона Кам'янка А. В. Ятлук, С. А. Журило та О. В. Ятлук, використовуючи мотоцикл «ИЖ-Ю-4К», в один із вечорів приїхали до кладової отрутохімікатів.

Через вікно пробралися в приміщення кладової і викрали звідти ємкості з «Лонтрелом». Так як гербіцид їх зовсім не цікавив, то вони, не довго думаючи, вилили його в ярку.

По дорозі додому злодії швидко поділили між собою крадене і вже мріяли, хто і як буде його використовувати.

Грім ударив наступного дня, коли братам Ятлукам і Журилові стало відомо, що поживились вони лише «формою», а «зміст», яким був гербіцид «Лонтрел» вартістю понад 9 тисяч карбованців, вони вилили.

Що тільки не придумували винуватці, щоб сховати сліди злочину. Журило вночі відвіз каністру, яка йому дісталася, назад до кладової і вкинув її через вікно в приміщення.

А. В. Ятлук за якусь годину викопав у себе на городі яму, в котру можна було закопати не тільки 6 каністр, які він узяв собі, а цілу цистерну.

Мати О. Ятлука, щоб врятувати сина від заслуженої кари, винесла за село і сховала в кущах бетанні дві каністри.

Та ніщо не врятувало братів Ятлуків і Журила від справедливої кари. За скоєний злочин їх притягнуто до кримінальної відповідальності і засуджено народним судом до двох років виправних робіт. Колгоспу ж вони сплачуватимуть суму заподіяної шкоди в розмірі 9286 карбованців.

Засторогою для інших любителів поживитись за чужий рахунок мусить бути ця досить-таки повчальна історія.

А. РУДЕНКО,
начальник слідчого відділення районного відділу внутрішніх справ.

НАРОДНИЙ КОНТРОЛЬ ДІЄ

Надійні помічники

Практика показує, що чим краще народні контролери будуть використовувати свої права, закріплені Законом «Про народний контроль в СРСР», тим ефективніша буде їхня робота. Прикладом тому може бути діяльність дозорців ремонтно - механічного заводу «Укрремтресту». Як головна, так і цехові групи всьому приділяють увагу.

Ось кілька прикладів. Після рейдів контролерів по перевірці дотримання розпорядку робочого дня адміністрація за рекомендацією головної групи НК у нинішньому році покарала більше 20 чоловік.

По організації змагання за посилення режиму економії паливно - енергетичних ресурсів було проведено з початку року три перевірки, в ході яких дозорці перекрили чимало щілин втрат. Результат не забарився. Уже заощаджено понад 30 тисяч кіловат-годин електроенергії, 140 Г/калорій тепла, 42 тонни умовного палива.

На заводському складі народні контролери виявили понаднормові лишки заготовок. Це допущено в результаті халатності майстра цеху В. І. Северина. За рекомендацією дозор-

З ДОСВІДУ

ців адміністрація підприємства перевела винного на іншу дільницю, а заготовки були використані у виробництві.

Не залишився осторонь уваги контролерів склад металолому, де було виявлено чимало ділових відходів придатних для виготовлення товарів широкого вжитку. Негайно скликали засідання головної групи, на яке запросили начальників цехів дільниць. Знадобився всього лише один день, щоб навести порядок на складі, а придатний у діло метал повернути в цехи.

Надають дозорці увагу і розв'язанню питань побутового характеру, зокрема роботі заводської їдальні. Щоденно ведеться контроль за якістю приготування страв, за зберіганням і закладкою продуктів, санітарним станом харчоблоку, дотриманням меню тощо. Трудящі задоволені роботою їдальні.

Групи НК тримають тісний зв'язок зі штабом «Комсомольського прожектора», радою профілактики правопорушень, товариським судом, радами бригад. Всю цю діяльність громадських організацій уміло спрямовує по потрібному руслу парторганізація заводу на чолі з її секретарем В. П. Лигуном.

Активну участь у контрольній роботі беруть Н. І. Діхтяренко, Т. В. Ткач, М. М. Гавриленко, С. Л. Школяр, Н. М. Ковтун, В. Ф. Гнатченко, С. Ф. Бордюг, В. М. Колесник, Т. Т. Помазан, Г. П. Очаковська та інші. Всього на заводі 46 народних дозорців, і майже всі вони активні борці з безгосподарністю, неорганізованістю, недисциплінованістю і байдужістю. Контролери є справжніми помічниками адміністрації, партійної і профспілкової організацій у боротьбі за зміцнення дисципліни, за прискорення виробництва.

Г. ЛОСІНА,
позаштатний інспектор міського комітету НК.



Раїса Олександрівна КРУПСЬКА в цеху намотування котушок навчально - виробничого підприємства УТОС працює заготівельницею ізоляційних матеріалів. Крім основної спеціальності, добре володіє суміжною монтажника-схемника. Змінні завдання завжди виконує на 125—130 процентів. Вона профгрупорг дільниці, член бюро підприємства, активна учасниця художньої самодіяльності.

Товариші по роботі обрали Раїсу Олександрівну членом групи народного контролю.

Фото М. Пальчика.

Щоб не підводила машина

Як відомо, капітально відремонтований автомобіль може проїхати ще третину, а то й половину того, на що здатний новий. В залежності від якості ремонту. А ось окремі автомобілі, які ремонтують на Олександрійському авторемонтному заводі, не спроможні проїхати й кілька десятків кілометрів. І надходять від замовників скарги в різні інстанції, в тому числі й в міський комітет народного контролю.

Разом з працівниками Олександрійської лабораторії державного нагляду за стандартами та вимірювальною технікою дозорці перевірили кілька машин, які щойно вийшли з заводських воріт. Майже в кожній з них були виявлені недоліки. Якість ремонту не відповідала технічним вимогам. На одній з них уже через кілька кілометрів стали підводити гальма, на повороті її заносило. В іншій не діяв амортизатор передньої підвіски. Виявилося, що випала втулка.

Зрозуміло, чим загрожує несправність автомобіля в дорозі — до біди недалеко. Знають про це і авторемонтники. Та ось почуття відповідальності за якість продукції в них притупилося. На протязі 12 місяців завод одержав 7 рекламацій на неякісний ремонт техніки.

Ще більше претензій пред'являють замовники по дизельних двигунах. Мотори видають після ремонту часом недоукомплектовані, не випробувані як слід, з дефектами. Відділ технічного контролю закриває очі на «дрібнички».

Сказати, що на підприємстві взагалі не вболівають за честь марки, це було б не вірно. Питання про якість ремонту не знімається з порядку дня. Бракоробів, як говориться, карають і морально, і матеріально. Так, торік було пред'явлено 13 особистих карток браку. Винні недорахували до своєї зарплати загалом 216 карбованців. За 9 місяців нинішнього року відділ технічного контролю пред'явив 20 карток браку. Збитки бракоробів склали близько 300 карбованців.

Все ж операційний і вихідний контроль ще не на висоті. Справа в тому, що сьогодні вимоги до якості продукції помітно зросли. Отже, й відповідальність має бути вищою, щоб кожна машина, якій дали друге життя, була відмінною, не підводила в дорозі водіїв.

Л. БЕРДНИК.

Науково-технічний прогрес—у виробництво

На самопливі

Як показала перевірка, проведена міським комітетом народного контролю спільно з міськрадою Всесоюзного товариства винахідників і раціоналізаторів, на молокозаводі допускають серйозні недоліки у виконанні планів по впровадженню нової техніки, передового досвіду та в організації раціоналізаторської роботи. На підприємстві розроблено плани на кожен рік і на п'ятирічку в цілому. Тут по кварталах розписано, що й коли належить здійснити. Є також тематичний план для раціоналізаторів.

Однак проблемами, піднятими в них, на підприємстві, схоже, не цікавляться. Наприклад, у минулому році раціоналізатори подали 11 пропозицій, спрямованих на удосконалення технічних процесів, підвищення продуктивності праці, подовження строку служби механізмів і устаткування. Хоч технічні новинки й поставлені на службу виробництва, та економічний ефект від їх використання ніхто не вираховував. Отож вийшло, що при плані 20 тисяч карбованців завод не добився жодного карбованця економії від нововведень.

Головному інженеру В. В. Тищенку не раз вказували на бездіяльність у вирішенні даного питання. Та відреагував він на зауваження досить «оригінально». За останній час діяльність раціоналізаторів майже повністю завмерла. У нинішньому році впроваджена лише одна рацпропозиція з економічним ефектом 2,1 тисячі карбованців. А завданням передбачено одержати ефект в сумі 25 тисяч карбованців.

Наказом по підприємству досі не визначено, хто конкретно відповідає за постановку раціоналізаторської роботи. Вона ведеться на громадських засадах, а тому це питання вкрай запущене. Журнал реєстрації поданих пропозицій не заповнюють, відсутній статистичний звіт по формі, не видно руху запропонованих новинок. В конкурсах і оглядах заводські новатори участі не беруть. Відсутня гласність по технічній творчості, навіть стенда по раціоналізації немає. Де вже тут вести мову про творчі пошуки. Все пущено на самоплив.

А. ФЕДОРОВ.

У міському комітеті народного контролю

Прогавили час

На черговому засіданні розглянуто питання про підготовку до зими районної котельні управління котелень та тепломереж управління житлово - комунального господарства виробничого об'єднання «Олександріявугілля» та житлового фонду житлово-експлуатаційної контори № 1 міськвиконкому.

Плани по ремонту котельні складено вчасно, але на протязі майже двох місяців ніхто й палець об палець не вдарив, щоб виконати намічене. В результаті втрачено дорогий час. Сьогодні, коли до опалювального сезону лишилися лічені дні, до роботи підготовлено далеко не все, щоб забезпечити нормальне постачання тепла в будинки. Основним джерелом теплопостачання котельні є водонагрівальні котли ПТВМ-30М, та щоб запустити їх, треба виконати великий обсяг робіт. До того ж і матеріали далеко не всі під руками.

Керівники управління котелень ще у квітні довели до відома УЖКГ і відділ головного енергетика виробничого об'єднання «Олександріявугілля» та дирекцію по побуту про аварійний стан водонагрівальних котлів на районній котельні. Однак в об'єднанні не поспішали вживати заходів.

Тільки на складання актів обслідування технічного стану котлів було витрачено більше 60 днів.

Після того, як частково ремонт котлів було зроблено, при випробуванні виявилися нові дефекти, на ліквідацію яких потрібен додатковий час, матеріали, ресурси. Це ще більш загальмувало справу.

Ще гірші справи з ремонтом іншого котла. Досі навіть не визначені строки завершення відновлювальних робіт. Не завезені повністю необхідні матеріали. Об'єднання не підшукало підрядної організації для виконання обмурувальних робіт. Ревізія і ремонт запірної арматури, вузлів управління зроблені лише на 85 процентів. Строки виконання наміченого минають.

Виникла проблема з ремонтом тепломереж. Зокрема, необхідно в стислі строки замінити ділянку теплосітки по вулиці Калініна, від перехрестя з вулицею Луначарського до будинку № 99 по проспекту Леніна. Це кількасот метрів спеціальних труб. Без заміни їх не можна буде забезпечити вдосталь теплом житловий масив на південно - західній околиці міста. А це десятки багатоквартирних будинків.

Незадовільна ситуація склалася з підготовкою житла до зими в житлово-експлуатаційній конторі № 1 міськвиконкому (начальник В. О. Голубкін, головний інженер В. Ф. Лень). Тут є наказ, заходи і графік виконання підготовчих робіт. Та не визначені конкретні обсяги, кошторис затрат, строки виконання робіт. Все ведеться без графіка. В результаті відсутній контроль за виконанням наміченого. Як і в минулі роки, чимало будинків залишаються не підготовленими до зими. Повторюються старі помилки, коли робота ведеться без плану, хаотично.

Досі не зроблено промивання системи опалення в будинках, не очищено підвали, не здійснено ревізії запірної арматури, не відремонтовані двері в під'їздах тощо.

В будинках, прийнятих після ремонту, виявлено значні недоробки, брак. В той же час приписано невиконаних робіт на 1675 карбованців. А будинки були прийняті з оцінкою «добре». Хіба-то жеківці не бачили отих «огріхів»? Бачили, та за звичкою пропустили їх. Така необачність може привести до сумних наслідків.

За допущені недоліки в роботі, халатність і безвідповідальність міський комітет НК оголосив догани заступнику директора по побуту виробничого об'єднання «Олександріявугілля» В. М. Івахно, головному інженеру УЖКГ Ф. Ф. Федоренку, начальнику ЖЕК № 1 міськвиконкому В. О. Голубкіну та головному інженеру цієї контори В. Ф. Леню і зобов'язав їх в стислі строки вжити заходів щодо виправлення становища.

ЯРМАРОК ПРОСТО НЕБА



Київ. Традиційний етнографічний ярмарок проведено на території Державного музею народної архітектури та побуту УРСР, на якому українські ремесла представили 62 народних умільці. Милували око і серце незвичайні за красою вироби. З великим задоволенням купували їх відвідувачі ярмарку.

На знімку: підвищений інтерес у відвідувачів викликали вироби Марії Миколаївни Бойко з села Гончарівка Монастириського району Тернопільської області.

Фото А. Колесника. (Фотохроніка РАТАУ).

Господарює, як вдома

Приємно зайти на подвір'я багатоквартирних будинків № 22 і № 26, що по вулиці 50 років Жовтня. Тут завжди чисто. Цей затишок створює для мешканців прибиральниця житлово - експлуатаційної контори № 2 міськвиконкому О. О. Сосновська.

Надворі ще тільки світає, а Ольга Олександрівна вже порається на подвір'ї одного з будинків. Вона згрібає осіннє листя, підмітає, збирає харчові відходи.

Ольга Олександрівна любить свою роботу і старається якомога більше зробити добра людям. Одиноким стареньким бабусям на їхнє прохання Ольга Олександрівна часто приносить з магазину різні продукти харчування. Поважають за це її люди. І як хорошу робітницю, і як товариша.

Вона завжди перевиконує план по збиранню харчових відходів.

За старанність і добросовісне ставлення до роботи адміністрація житлово-експлуатаційної контори неодноразово відзначала її преміями, грамотами.

Жителі цих будинків вдячні невтомній трудівниці.

Т. КРЯЧКО.

Творити історію рідного краю

Олександрійщина славиться бурим вугіллям, а місто називають — містом гірників. Та не тільки шахтарями прославився цей край. Є тут чимало майстрів машинобудування, передовиків автомобільного і залізничного транспорту, зв'язку, хімічної, швейної, електроенергетичної промисловості, служби побуту.

Місто дало країні мужніх борців за перемогу Жовтня, побудову соціалізму, Героїв Радянського Союзу і Героїв Соціалістичної Праці, літераторів, художників, народних артистів, представників робітничих династій.

Олександрії в цьому році виповнилося 235 років. За деякими даними, перші відомості про Олександрію відносяться до 1751 року. Саме тоді поселення під назвою Усівка, або Усиківка, було нанесено на карту «Задніпровської України». Перший же поселенець з'являється на цьому місці десь у 1710 або 1711 році.

До наших днів збереглося кілька примірників планів різних часів розвитку Олександрії. Перший і другий плани військові (1751 і 1799 рр.). Третій — простий за 1872 рік. Його автор Н. Бублієв. На останньому чітко показані площі міста Соборна і Провіантська (сучасні імені Леніна та Кірова).

Окремі автори вже писали і публікували матеріали про Олександрію та її околиці в другій половині XIX століття. Але ці записки та публікації носили поверховий, часто епізодичний характер. Так, наприклад, в 1858 році відомий тоді історик А. Коваленков видав «Нариси Олександрійського повіту». В тому ж році з'явились «Нариси міста Олександрії» В. Никифорова. Через 16 років він же публікує «Нариси Олександрійського повіту». За останню ж чверть XIX та майже до середини XX століття зібраних матеріалів про Олександрію не друкувалося.

У квітні 1968 року вийшла в світ найбільш систематизована праця під назвою «Олександрія — місто гірників». Її автори багато років працювали в архівах.

Та пошукова робота не припиняється. У 1972 році була видана «Історія міст і сіл УРСР». Більше 10 років активісти-добровольці по крупинці збирали матеріали про Олександрійщину. В томі «Кіровоградська область» на сторінках 600—619 надруковано наукову розповідь про шахтарську Олександрію. Про окремі села району подано скорочені довідки.

На честь знаменних подій, дат, визначних людей з'являються меморіальні дошки. Тільки з 1969 по 1976 рік їх встановлено 30. В державні архіви передано чимало альбомів з історії підприємств. На підприємствах, в учбових закладах створюються музеї бойової і трудової слави. У місті відкрито народний краєзнавчий музей.

Велику роль в житті міста відіграє екскурсійне бюро. Створюються все нові і нові маршрути. Все більше людей вирушають в походи по вивченню історії нашого краю. Велику роботу проводять екскурсоводи А. С. Пономаренко, Н. К. Наймушина, В. А. Вожакова, С. М. Коваленко та інші.

Випущено в світ два путівники по Олександрії. Автори широко використовують історичний матеріал.

Пропагандисти, лектори, екскурсоводи, працівники культурних установ з виходом всіх цих робіт одержали цінний фактичний матеріал з історії рідного краю. Ці та інші матеріали повинні концентруватися в музеях, бібліотеках, учбових закладах, які мають куточки з історії рідного краю.

Хочеться, щоб краєзнавці і далі продовжували пошук, поповнювали історичні дані про Олександрійщину.

А. ПОМ'ЯТУНОВ,
відповідальний секретар міської організації Товариства охорони пам'ятників історії та культури.

На голубому екрані

НЕДІЛЯ, 5 ЖОВТНЯ
І ПРОГРАМА ЦТ

8.40 Ритмічна гімнастика.
9.10 «Піонерія». Кіножурнал.
9.20 40-й тираж «Спортлото».
9.30 «Будильник».
10.00 Служу Радянському Союзу!
11.00 Музична передача «Ранкова пошта».
11.30 Клуб мандрівників.
13.00 Сільська година.
14.00 Зустріч в Концертній студії Останкіно з учителем математики В. Шаталовим.
15.30 Прем'єра музичного фільму «Фунтик і сищик».
15.40 «Це ви можете».
16.25 Новини.
16.30 В гостях у казки. Художній фільм «Стоптані туфельки».
17.40 «Дві позиції». Про зустріч представників радянської і американської громадськості в Юрмалі.
18.40 «Пісня — любов моя». Співає Е. П'єха.
19.20 Новини.
19.25 Вперше на екрані ЦТ. «З життя Потапова».
21.00 «Час».
21.45 Спортивна програма. Футбольний огляд.
22.15 Чемпіонат світу з волейболу. Чоловіки. Матч за 3 місце.
22.55 Естрадна передача з НДР.
23.45 Новини.

ПРОГРАМА УТ

10.00 Новини.
10.20 Ритмічна гімнастика.
10.50 Концертний зал «Дружба». Виступає Державний Чечено-Інгушський ансамбль танцю «Вайнах».
11.35 Сьогодні — День учителя. «Листи до сина». Телеповеда за творами В. Сухомлинського.
12.00 Художній телефільм для дітей «Розповіді про Кешку і його друзів». 1 серія.
13.10 Новини.
13.20 Доброго вам здоров'я.
13.50 Циркова програма.
14.20 Мультфільм на замовлення.
15.25 Село і люди.
16.00 Слава солдатська.
17.00 Співає народний артист УРСР В. Зінкевич.
17.30 «Живе слово». Відповіді на листи телеглядачів.
18.10 Концерт ліричної пісні.
18.30 Актуальна камера.
19.00 Чемпіонат СРСР з футболу. «Динамо» (Київ)—«Динамо» (Тбілісі).
20.45 На добраніч, діти!
21.00 «Час».
21.45 «Книга на екрані». Художній телефільм «Ніс».
23.20 Новини.

II ПРОГРАМА ЦТ

8.00 На зарядку ставай!
8.15 «На крутизні». Художній телефільм. 3 серія.
9.20 «Мамина школа».
9.50 Концерт з творів грузинських композиторів.
10.30 Російська мова.
11.00 «Школа: час перемін». Документальний фільм про завдання сучасної школи.
12.00 Грає А. Корсаков (скрипка).
12.15 «Пам'ять поколінь». Зустріч учнів з ветеранами Великої Вітчизняної війни.
12.45 «У світі тварин».
13.45 Розповідають наші кореспонденти.
14.15 «Слідство ведуть ЗНАТОКИ». «З життя фруктів». Телевистава. 1 і 2 частини.
16.45 Співає П. Шрайєр (НДР).
17.05 Чемпіонат світу з волейболу. Чоловіки.
17.50 Із скарбниці світової музичної культури. С. Танєєв. Симфонія № 4 до мінор. Хори.
18.45 «Чарівна паличка». Мультфільм.
19.00 Чемпіонат СРСР з футболу. Переклик. «Динамо» (Київ) — «Динамо» (Тбілісі); «Дніпро» — «Зеніт». У перерві — Вечірня казка.
21.00 «Час».
21.45 «Молоді люди». Художній фільм.

Редактор
М. НОВИКОВ.

Оголошення, довідки

ДО УВАГИ НАСЕЛЕННЯ МІСТА І РАЙОНУ!

Триває передплата на центральні, республіканські газети і журнали, обласні газети та міськрайонну газету «Ленінський прапор» на 1987 рік.

ШАНОВНІ ЧИТАЧІ!
Передплачуйте газету

«Ленінський прапор»

Передплатна ціна на рік 5 карбованців 40 копійок.

РАЙОННИЙ ВУЗОЛ ЗВ'ЯЗКУ.

ЗАПРОШУЄМО НА ВІДПОЧИНОК

6—7 жовтня в будинку культури шахти «Світлопільська» відбудуться концерти лауреата Міжнародного та Всесоюзного конкурсів, лауреата премії Ленінградської комсомольської організації ансамблю «Дружба». Художній керівник заслужений артист РРФСР Олександр Бронєвицький. В концерті беруть участь заслужений артист РРФСР Володимир Городничий та лауреат Всеросійського конкурсу Ірина Романовська.

Початок концертів о 19 годині 30 хв.
Каса працює з 12 до 19 год.
Приймаються колективні замовлення.
Телефони для довідок: 3-31-61, 3-21-96, 2-53-71.

АДМІНІСТРАЦІЯ.

ОЛЕКСАНДРІЙСЬКОМУ РАДІОТЕЛЕВІЗІЙНОМУ АТЕЛЬЄ
терміново потрібні на роботу

радіомонтери по установці і обслуговуванню телеантен.

Звертатися на адресу: м. Олександрія, вул. Червоноармійська, 47, телефон 2-22-54.

АДМІНІСТРАЦІЯ.

На Олександрійській міжрайбазі оптово-роздрібної контори облкооплісбудторгу є в продажу тарна дошка по ціні 44 крб. за 1 кубічний метр по безготівковому розрахунку.

АДМІНІСТРАЦІЯ.

ОЛЕКСАНДРІЙСЬКІЙ МІЖРАЙБАЗІ КІРОВОГРАДСЬКОЇ ОБЛСПОЖИВСПІЛКИ
терміново потрібні на роботу:

завідуючі складами,
комірники,
бухгалтер,
економісти по цінах,
оператори лічильних машин,
вантажники,
водії напольного транспорту,
столяр,
робітник по саду.

За довідками звертатися на адресу: м. Олександрія, пров. Сінний, 27.

АДМІНІСТРАЦІЯ.

ОЛЕКСАНДРІЙСЬКЕ БЮРО ПОДОРОЖЕЙ ТА ЕКСКУРСІЙ

оголошує прийом на восьмимісячні курси екскурсоводів та керівників туристичних груп.

На курси екскурсоводів приймаються особи, які мають вищу або середню-спеціальну освіту, на керівників туристичних груп—вищу і середню освіту.

Заняття проводяться два рази в тиждень з 18 до 21 години. Плата за навчання 25 карбованців.

Початок занять з 14 жовтня 1986 року.

За довідками звертатися на адресу: м. Олександрія, вул. Фрунзе, 35, телефони 2-37-58, 2-33-96.

АДМІНІСТРАЦІЯ.

ДО ВІДОМА НАСЕЛЕННЯ!

Всі продовольчі магазини, які проводять продаж вино-горілчаних виробів, а також склоприймальні пункти споживчої кооперації району в необмеженій кількості приймають від населення пляшки ємкістю 0,25, 0,5 літра, пляшки з-під вина—0,5, 0,7 літра, скляні банки ємкістю 0,5, 1, 2, 3 літри.

Загублений учнівський квиток за № 933, виданий Олександрійським педагогічним училищем на ім'я Турик Лариси Володимирівни, вважати недійсним.

Працівники Червононам'янської СШ висловлюють глибоке співчуття вчителю Овчаренку Антону Панасовичу з приводу смерті його матері
ОВЧАРЕНКО ДАРІЇ СТЕПАНІВНИ.

«ЛЕНИНСКОЕ ЗНАМЯ» — орган Александрийских городского и районного комитетов Компартии Украины, городского и районного Советов народных депутатов Кировоградской области (выходит на украинском языке).

АДРЕСА РЕДАКЦІЇ:
317900, м. Олександрія,
вул. Шевченка, 74.

ТЕЛЕФОНИ: редактора — 2-23-45, відділів: партійного життя — 2-24-33, промисловості—2-36-63, сільського господарства—2-27 93, відповідального секретаря — 2-35-63, відділу листів — 2 01-43, приймальні — 2-22-32, бухгалтера — 2-27-93.

Спосіб друку високий. Газету виготовили поліграфісти: лінотиліст В. І. Столбаненко, складачі В. Є. Приходько, М. Г. Матюшенко, друкар О. Д. Кучеренко.

Олександрійська міська друкарня Кіровоградського облуправління у справах видавництв, поліграфії і книжкової торгівлі,
Індекс 61265.
Телефони: 2-31-35, 2-34-70. Тираж 28180. Обсяг 1 друк. арк.
м. Олександрія, вул. Шевченка, 81.
Зам. № 7939.

ПРОЛЕТАРІ ВСІХ КРАЇН, ЄДНАЙТЕСЯ!

ГАЗЕТА НАГОРОДЖЕНА ПОЧЕСНОЮ ГРАМОТОЮ ПРЕЗИДІЇ ВЕРХОВНОЇ РАДИ УРСР

Ленінський прапор

ОРГАН ОЛЕКСАНДРІЙСЬКИХ МІСЬКОГО ТА РАЙОННОГО КОМІТЕТІВ КОМПАРТІЇ УКРАЇНИ, МІСЬКОЇ ТА РАЙОННОЇ РАД НАРОДНИХ ДЕПУТАТІВ КІРОВОГРАДСЬКОЇ ОБЛАСТІ

Жовтень
4
Субота
1986
№ 159 (10467)
Ціна 3 коп.
Газета виходить у вівторок, середу, п'ятницю, суботу.

ГАЗЕТА ВИДАЄТЬСЯ З 26 БЕРЕЗНЯ 1919 РОКУ

НАЗУСТРІЧ ВЕЛИКОМУ ЖОВТНЮ

За вклад у розвиток галузі

«Відмінник соціалістичного змагання» — такі нагрудні знаки і посвідчення вручено робітникам заводу підйомно - транспортного устаткування — токарю механоскладального цеху Миколі Григоровичу Гиенному та слюсарю по складанню металоконструкцій кранового цеху Василю Васильовичу Дудуку.

Звання «Почесний робітник Міністерства важкого і транспортного машинобудування» присвоєно модельнику ливарного цеху Миколі Павловичу Григор'єву, електрозварювальнику кранового цеху Віктору Івановичу Замковому та токарю механоскладального цеху Олександру Павловичу Козенцю. Їм вручено посвідчення, нагрудні знаки і цінні подарунки.

Цих нагород трудящі удостоєні за великий вклад у розвиток галузі, за багатолітній труд та активну участь у громадському житті колективу.

Нагороди надихають передовиків на високопродуктивну працю.

М. РІЗНИЧЕНКО,
голова комітету профспілки заводу.



На зяблевій оранці

В авангарді соціалістичного змагання на оранці грунту на зяб серед механізаторів колгоспу «Росія» йде Сергій Овсійович РУБЕЛЬ. Він щодня трактором К-701 виорює по 18—25 гектарів грунту, змінні завдання виконує на 150—200 процентів.

За багаторічну натхненну працю С. О. Рубля нагороджено медаллю «За трудову відзнаку».

Сумлінного механізатора поважають односельчани. Він вносить вагомий вклад у виконання завдань Продовольчої програми.

Фото М. Пальчика.

Збирають кукурудзу

У трудовому суперництві в колгоспі імені Леніна на збиранні кукурудзи перед ведуть механізатори другого відділка. З плану 344 гектари вони вже скосили цю культуру на площі 240 гектарів. Досвідчений хлібороб І. Наконечний, який працює на комбайні «Херсонець-7», щодня перевиконує норми виробітку на 20—30 процентів. За період кукурудзяних жнив він уже зібрав качани на площі 130 гектарів. Це кращий показник у господарстві.

Приклад передовика наслідують комбайнери Ф. Дубойський та Г. Мальований. Трактористи Г. Чепуров та І. Капуста безперебійно доставляють урожай з поля на тік.

Механізатори колгоспу поставили мету завершити кукурудзяні жнива до 15 жовтня.

В. ГАВРИШ,
головний агроном.

ДОСТОЙНІ ПОВАГИ

У радгоспі «Шарівський» на різних ділянках сільськогосподарського виробництва трудиться більше 50 робітників, нагороджених за звитяжну працю орденами і медалями. Вони ведуть перед у соціалістичному змаганні, служать взірцем для інших.

З 1955 року працює в господарстві механізатором М. І. Прохач. За ці роки він став досвідченим хліборобом, щирим наставником молоді. Комуністи бригади прийняли Миколу Івановича в свої ряди.

Ще з більшим завзяттям взявся до роботи член КПРС М. І. Прохач. За сумлінну працю Вітчизна нагородила його орденами Леніна, Трудового Червоного Прапора та «Знак Пошани».

Нині Микола Іванович очолює колектив механізаторів третьої тракторної бригади.

Близько 30 років поратається біля землі тракторист член КПРС В. К. Цимбал. Він щороку без затрат ручної праці вирощує кукурудзу і збирає з кожного гектара не менше як по 45 центнерів зерна. За високі здобутки удостоєний орденів Трудової Слави третього і другого ступенів.

Ще дівчиною прийшла працювати в радгосп Є. Д. Федорак. Останні 15 років вона доглядає групу корів на першій молочно-товарній фермі. Щороку надоює по 3000 і більше кілограмів молока від корови. Вже подолала тритисячний рубіж Євдокія Данилівна і в цьому році, А де сумлінна праця, там честь і слава. Тож односельці виявили Є. Д. Федорак велике довір'я—обрали депутатом Шарівської сільської Ради народних депутатів, а Батьківщина нагородила її орденом Трудової Слави третього ступеня.

Відмінним механізатором, здібним профспілковим активістом зарекомендував себе В. Ф. Черніков з Гаївського відділка. Будь-яку роботу він завжди виконує якісно і в строк. За це його нагороджено в цьому році медаллю «За трудову доблесть».

Орденами Трудового Червоного Прапора нагороджені свинарки М. П. Бовт і М. М. Телесніченко, доярка Є. С. Цимбал, орденами «Знак Пошани» — доярка А. Д. Козлова, тракторист М. Ф. Сорокін, орденом Трудової Слави третього ступеня — водій, ветеран праці М. П. Дивнич, медалями «За трудову доблесть» — водії В. К. Гарбуз, М. Є. Благий та інші.

Ставши на трудову вахту на честь Великого Жовтня, робітники радгоспу добиваються вагомих результатів у праці. А ініціаторами соціалістичного змагання виступають ті, хто нагороджений орденами і медалями Вітчизни.

А. БОГАЧОВ,
позаштатний кореспондент.

У Президії Верховної Ради СРСР

Президія Верховної Ради СРСР встановила свято «День працівників сільського господарства і переробної промисловості агропромислового комплексу» замість свят «День працівників сільського господарства» і «День працівників харчової промисловості», які відзначалися раніше.

День працівників сільського господарства і переробної промисловості агропромислового комплексу святкується щороку у третю неділю листопада.

Чорнобиль: завершення важливого етапу

«Є саркофаг!» — такий напис з'явився на четвертому реакторі Чорнобильської атомної станції, який вийшов з ладу п'ять місяців тому. Монтажники управління будівництва № 205 уклали в перекриття пошкодженого блоку останню 27-у багатотонну конструкцію, які щільно прикрили аварійний реактор згори.

Саркофаг — складна інженерна споруда з бетону і металу. Він надійно ізолює блок від зовнішнього світу, виключить навіть найменшу небезпеку. Від машинного залу, де радіаційна обстановка тепер цілком нормальна, і де вже працюють люди, реактор відділено надійною роздільною стінкою, обшитою свинцевими листами.

Найбільше думали над тим, як нейтралізувати те місце, куди сфокусувалася вся сила вибуху і вогню і де утворився пролом. Було вирішено спорудити тут каскадну стіну, східці якої дали б змогу послідовно проводити закриття радіаційного пролому. Чотири каскади укладено в небачено короткі строки: за один місяць! У звичайних умовах такі роботи виконувалися б, як мінімум, рік.

Залишалася ще одна проблема — як закрити дах над реакторним залом. Спинилися на такому варіанті: на величезну раму — інженерну споруду з блоків металевих балок завдовжки 70 метрів і завширшки більше п'яти метрів — укласти частоколом труби з датчиками, які згодом буде залито бетоном. Цю надзвичайно складну операцію провели монтажники і кранівники також у рекордні строки — за три доби.

Важкий етап робіт, який вимагав чимало сил, підійшов до кінця. Реактор щільно законсервовано, залито спеціальною захисною масою і ніяких викидів він не дає. В ці дні відбулася ще одна важлива подія: включені в мережу і знову дають промисловий струм блоки № 1, 2.

2 жовтня біля четвертого реактора відбувся багатолюдний мітинг, присвячений важливому етапу в ході ліквідації наслідків аварії на АЕС. Його учасники відзначали самовідданість і високий трудовий героїзм тисяч людей, які прибули сюди з усіх куточків країни. Вони запевнили, що станцію буде відновлено в намічені строки.

(РАТАУ).

Сьогодні в номері:

Святу Жовтня — гідну зустріч — 1 стор.
На перших заняттях — 2 стор.
Завтра — День учителя — 3 стор.

На перших заняттях в системі партійної освіти

1 жовтня в системі марксистсько-ленінської освіти розпочалися заняття. В більшості теоретичних семінарів, шкіл наукового комунізму та основ марксизму-ленінізму вони пройшли на високому ідейно-політичному та методичному рівні.

Тема першого заняття «XII п'ятирічка — п'ятирічка корінного перелому в соціально-економічному розвитку країни».

Організовано

Пройшли перші заняття в школі основ марксизму-ленінізму на заводі «Автоштамп», де пропагандистом Л. О. Матакова. Вміло провела вона заняття по темі «XII п'ятирічка — п'ятирічка корінного перелому в соціально-економічному розвитку країни».

Уважно прослухали присутні на заняттях фрагменти відеозапису виступу Генерального секретаря ЦК КПРС М. С. Горбачова на XXVII з'їзді КПРС. А потім пропагандист уміло і дохідливо повела розмову про завдання колективу заводу і кожного працівника зокрема по соціально-економічному розвитку підприємства в дванадцятій п'ятирічці.

Пропагандист підкреслила, що всі слухачі системи політичної освіти успішно справилися з завданнями одинадцятої п'ятирічки. В числі переможців змагання вона називає В. І. Селиверстова — електромонтажника цеху № 1, Є. О. Бабкіна — оператора цеху № 1 та інших слухачів школи.

Колектив заводу активно перетворює в життя накреслення XXVII з'їзду КПРС. Більше уваги на підприємстві стали приділяти роботі з людьми, поліпшенню якості продукції, зміцненню трудової і виробничої дисципліни, організації соціалістичного змагання. Ця перебудова в роботі дає бажані позитивні наслідки. Завод працює ритмічно.

Пропагандист загострила увагу на тих корінних перетвореннях, які проходять у народному господарстві нашої країни.

На занятті були присутні консультант будинку політичної освіти обкому Компартії України Л. М. Слободян та завідуючий відділом пропаганди і агітації міськкому Компартії України В. В. Козенко.

В. СТРЕЛЬБИЦЬКИЙ.

Навчаються гірники

Перші заняття в системі політичної освіти вуглерозрізу «Морозівський» пройшли в червоному кутку. Сюди зібрались слухачі теоретичного семінару «Прискорення соціально-економічного розвитку країни — стратегічна лінія КПРС» трьох шкіл основ марксизму-ленінізму.

Присутні з цікавістю переглянули фільм «Науково-технічний прогрес і економічна освіта трудящих».

Потім за підсумками роботи минулого навчального року кращим пропагандистам було вручено бібліотечки.

Перше заняття провів пропагандист секретар парткому вуглерозрізу В. М. Малишев. Він загострив увагу на тих основних завданнях, які належить вирішити колективу вуглерозрізу у цьому році та у дванадцятій п'ятирічці взагалі.

На занятті були присутні перший секретар міськкому Компартії України О. О. Скічко та заступник секретаря парткому об'єднання «Олександріявугілля» О. О. Ковальова.

Л. ЛУК'ЯНЕЦЬ.

Глибоко розкрили тему

Секретар парторганізації середньої школи № 2 С. М. Гайдук поздоровив слухачів школи основ марксизму - ленінізму з новим навчальним роком. Пропагандист, директор школи О. П. Руденко ознайомив їх з планом роботи, порадив, з якими рефератами слід виступити перед учнями та їх батьками. Тут же влаштовано виставку необхідної літератури.

Вміло організовано виклад першої теми заняття. Пропагандист зупинився на вузлових її питаннях. Потім було заслухано реферати «Розвиток нашого міста в дванадцятій п'ятирічці» та «Розвиток школи в дванадцятій п'ятирічці», з якими виступили слухачі учителі М. П. Кудлай і Л. С. Вотинцева.

В кінці заняття О. П. Руденко поставив перед слухачами системи політичної освіти, педагогічним колективом школи конкретні завдання по поліпшенні навчання і виховання підростаючого покоління.

На занятті вміло було використано технічні засоби.

Т. АНОКО.

Мітинг солідарності

В Головківській середній школі відбувся мітинг, присвячений тижню солідарності з народом Чілі. На мітингу виступили президент клубу інтернаціональної дружби «Факел» Наталія Фесун, член учкому Ігор Заблоцький, голова ради дружини Тетяна Галушка.

Організатор позакласної та позашкільної роботи П. Т. Куруп говорила про завдання, які стоять перед дитячими організаціями, учнями в справі боротьби за мир.

Одноголосно було вирішено перерахувати у Радянський Фонд миру гроші, зароблені учнями у колгоспі.

Цей мітинг не єдиний захід, який проводиться в школі по інтернаціональному та патріотичному вихованню учнів. Діти беруть участь в конкурсах малюнка та політичного плаката, естафеті «Нам этот мир завещано беречь», в мітингах солідарності тощо. Організовує всю цю роботу клуб інтернаціональної дружби «Факел».

Т. КУРУП,
керівник клубу.

У тваринників «Чапаєвського»



Запорізька область. Високих виробничих показників добиваються тваринники промислового комплексу по відгодівлі молодняка великої рогатої худоби в радгоспі «Чапаєвський» Вільнянського району, де утримується 12 тисяч голів. З початку року вони продали державі близько трьох тисяч тонн м'яса, одержавши від реалізації тварин більш як два мільйони карбованців прибутку.

На знімках: вгорі — директор радгоспу О. Є. Булкін (праворуч) розмовляє з начальником комплексу К. Г. Карамовим і головним зоотехніком В. Г. Ширяєвим про збільшення виробництва м'яса, скорочення затрат; внизу — в механізованому приміщенні по вирощуванню телят першого періоду.



Фото О. Красовського. (Фотохроніка РАТАУ).

На високому рівні

Змістовно пройшло перше заняття системи політичної і економічної освіти на цукрокомбінаті. Секретар парткому В. П. Присяжнюк поздоровив цукроварів з початком навчального року в системі політосвіти і підкреслив, що перше заняття співпало із знаменною датою — 25 років тому почав видавати першу продукцію Олександрійський цукрозавод. За чверть віку він став одним з базових підприємств агропромислового комплексу району.

У XII п'ятирічці перед цукроварами поставлено нові, більш напружені завдання. Слід повести боротьбу за значне підвищення продуктивності праці, зниження собівартості продукції, економію матеріальних та енергетичних ресурсів. Важлива роль у боротьбі за досягнення рубежів п'ятирічки належить системі політичної та економічної освіти трудящих.

Василь Петрович Присяжнюк ознайомив слухачів з постановою ЦК КПРС «Про організацію політичної і економічної освіти трудящих у 1986—1987 навчальному році», розкрив найважливіші пункти цього документа.

Пропагандист Леонід Григорович Рева детально зупинився на питаннях заняття: «Дванадцята п'ятирічка — вирішальний етап реалізації стратегічних настанов партії» та «Виконання плану 1986 року — перше серйозне випробування і конкретна відповідь трудового колективу на рішення XXVII з'їзду партії».

Активну участь у занятті взяли і слухачі. Вони висловили пропозиції щодо поліпшення організації соціалістичного змагання між змінами.

К. СЕРГІЄНКО.

Лікарські рослини у ветеринарній практиці

Успіхи хімії збагатили ветеринарію рядом синтетичних хімічних речовин, і цим послабили увагу ветспеціалістів до лікарських рослин, крім цього у ветеринарних службах немає організацій, які б займалися їх заготівлею.

Перевага лікарських рослин перед багатьма синтетичними препаратами заключається в тому, що вони діють на організм тварин комплексно наявними в них різними речовинами. Слід відмітити, що дія лікарських рослин на організм тварин тим ефективніша, чим повніше збережене природне сполучення основи. При руйнуванні останнього не досягається бажаного ефекту або він значно знижується. Тому серцеві глікозиди, рослинні в'яжучі засоби ефективніші при призначенні їх у формі галенових препаратів.

Лікарські рослини на відміну від кормових містять в собі речовини, які проявляють специфічну дію на організм тварин. Це алкалоїди, глікозиди, сапоніни, ефірні масла, таніди, ферментні гормони, вітаміни та інші біологічні активні речовини.

В колгоспі імені Жданова, що на Ровенщині, ветслужбою господарства разом з тваринниками ведеться успішна робота по збиранню і заготівлі лікарських рослин, приготуванню з них лікарських форм та їх застосуванні. Вивчається та узагальнюється досвід народної медицини у ветеринарії по використанню рослин в лікарських цілях. Це сприяє поліпшенню лікувально-профілактичної роботи в господарстві, впровадженню в практику ефективних малотоксичних лікувальних засобів. Досвід ровенських тваринників радимо впровадити в інших господарствах.

Як в'яжучі та протизапальні, використовують траву звіробою, листя шалфею, подорожник великий, кору дуба, кору верби, кінський каштан звичайний, деревій.

Звіробій, як в'яжучий протизапальний, антимікробний засіб, успішно застосовують у формі відвару 1:10 по 200—300 мл при діареї у телят.

З листя подорожника великого готують настій і відвар 1:10, дають тваринам по 300—400 мл три рази на день.

Телятам, які переболіли диспепсією, призначають деревій, подинь гірку і душицю для поліпшення апетиту.

Серед молодняка тварин широко поширені бронхіти, бронхопневмонії. Сухий кашель та грип при цих захворюваннях виснажливі для тварин і важко піддаються лікуванню антибіотиками. Як відхаркуючі та протизапальні в цьому випадку використовують плоди тмину кропу, душиці, лист подорожника, мати-й-мачуху, мильнянку лікарську, чебрець.

Квіти та молоде листя мати-й-мачухи призначають у вигляді відвару по 100 мл три рази на день. Душиця використовується як відхаркуючий засіб у вигляді настою 1:10 по 200 мл. Чебрець використовують як заспокоюючий кашель у вигляді настою 1:10 по 300 мл чотири рази на день.

При серцевих захворюваннях незамінні серцеві глікозиди — трава наперстянки, горицвіта, пустирника.

Рослинні засоби трава золототисячника, подинь гірка, кореневище аїру болотного, листя трилисника та інші поліпшують травлення і прискорюють ріст тварин, їх можна широко використовувати у вигляді добавок до корму.

Особливий інтерес являє собою трава кропиви двудомної, яка містить в собі комплекс вітамінів. Її використовують як корм і цінну полівітамінну речовину при відгодівлі птиці та свиней. Поросятам та телятам рекомендують також настій із березових гілок і кропиви.

Із проносних засобів використовують кору крушини, рослинні масла. Засіб, що діє на нервову систему, — настій валер'яни.

При інфекційних захворюваннях тварин краще застосовувати лікарські рослини у сполученні з антибіотиками, сульфаніламідами або іншими засобами специфічної терапії.

Використання лікарських рослин у ветеринарії має особливе значення: вони легкодоступні, в значній мірі знижують собівартість продукції у зв'язку із заміною препаратів, які дорого коштують, і крім цього підвищують лікувально - профілактичний ефект.

Адреса досвіду: 265232, с. Горбаков Гошанського району Ровенської області.

Т. СОЛОШЕНКО,
працівник відділу науково-технічної пропаганди Кіровоградського ЦНТІ.

УЧИТЕЛЮ! Я ПЕРЕД ІМЕНЕМ ТВОЇМ В ШАНОБІ СТАНУ НА КОЛІНА

Розповіді про комуністів

Світло душі людської

УЧИТЕЛЬ — професія древня і завжди молода. З покоління в покоління несуть вони знання, роблять з малих і невмілих справжніх людей. Особливо коли це спеціалісти з великої літери. Як, скажімо, Алла Семенівна Ногачевська — старший вчитель середньої школи № 17, ветеран праці. Завжди усміхнена, життєрадісна, привітна. А бувало й нелегко.

В післявоєнні роки закінчила Новопразьку школу. І, мабуть, від матері-вчительки, як естафету, прийняла в серце єдину вірну для себе стежину. Закінчила Дніпропетровський університет. Стала вчителем математики. І хоч відтоді минуло майже 30 років, жодного разу не пошкодувала, що обрала мамину стежину.

Працювала у 12 та 14 школах, що в селищі Димитрове, а останніх кілька років — у СШ № 17. Про її ставлення до праці свідчить трудова книжка. Там багато записано подяк не лише як вчителю математики, а й організатору позакласної і позашкільної роботи.

Скільки тих учнів пройшло через її руки, світлу голову й добре вчительське серце! Як пригадує колишня її учениця, а нині директор школи № 17 Світлана Павлівна Лебідь, що до Алли Семенівни можна звернутись за порадою у будь-який час. І вона завжди допоможе.

— Якби не вона, — робить резюме Світлана Павлівна, — можливо б я не стала вчителем.

Так, багатьох вона навчила витримці, цілеспрямованості, людяності і професійній майстерності. Весь її вчительський шлях відзначався чесністю, скромністю, глибокими знаннями свого предмета і непоказною любов'ю до дітей. Не випадково багато батьків зараз бажають, щоб їх дітей навчала математики Алла Семенівна. Вона вміє викликати інтерес до знань, настроїти учнівський колектив на творчу роботу і все це вміло поєднує з суворим контролем в учбовому процесі.

Завжди в пошуку. Вдало використовує найновіші форми роботи. Знаходить свої помилки і прагне не повторити їх. Прагне в цьому допомогти й іншим.

Аллу Семенівну характеризує вимогливість до себе й до учнів. Тому міцні знання мають її випускники, тому поважають її діти, колеги та батьки. Вона член КПРС, нагороджена Грамотою Міністерства освіти УРСР. А. С. Ногачевська працює так, як велить їй совість партійця.

С. КРЯЧКО,
позаштатний кореспондент газети.



Більше 20 років працює в Червонокам'янській середній школі учитель математики Ніна Устимівна Перепеляк. Зараз вона організатор позакласної і позашкільної роботи.

Ніна Устимівна віддає багато часу громадській роботі. Вона агітатор на молочнотоварному комплексі колгоспу імені Фрунзе, ведуча вечорів у сільському будинку культури, учасниця художньої самодіяльності.

На знімку: Н. У. ПЕРЕПЕЛЯК з учнями 7 класу в музеї історії школи.

Учитель

Учитель школы начальной.
Как стартовый в нашей
судьбе,
Он стоит у черты
изначальной
На неизвестной тропе.
Он учит решать задачи,
Он в мир открывает окно.
И смотрят глаза ребячьи
С надеждой и верой в него.
Готов ли ты душу и сердце
Делить на тридцать частей?
Сумеешь ли ты всмотреться
В сокрытые души детей?
Найдешь ли для каждого
ласку,
Сумеешь ли взглядом
согреть?
Расскажешь ли добрую
сказку,
Сумеешь ли песню
им спеть?
Мужайся, учи, работай.
Оттачивай слово и мысль.
Готовься страдать
за кого-то,
И вечно уча — учись.
До самого звездного часа,
До самых высоких высот
Учитель начальных классов
Нас за руку в жизнь ведет.

И. СПЕКТОР,
преподаватель педучилища.

Така необхідна професія

День учителя — це свято мільйонів людей нашої Батьківщини. І найперше вчителів, які всі свої сили, знання і вміння віддають для навчання, виховання дітей.

В міській середній школі № 1 багато вчителів старанних, знаючих, умілих. Серед них вчитель російської мови і літератури, відмінник народної освіти Антоніна Тихонівна Гаврилова, вчителька початкових класів відмінник народної освіти Валентина Іванівна Голобородько та інші.

Особливо мені хочеться сказати тепле слово про вчительку початкових класів Л. П. Бенько. В усьому старанна — так можна охарактеризувати вчительку.

Людмила Пантеліївна з дитинства прищеплює дітям любов до праці, навчання, повагу до старших, батьків.

Уроки проводить на найвищому методичному і професійному рівні, у простій, дохідливій формі, вміло використовує місцеві приклади.

Людмила Пантеліївна — вчитель - методист. Тримає тісний зв'язок з педучилищем. Майже щодня приходять до неї звідти учні за порадами, консультаціями, проводять пробні уроки в її класі і вона для них перший помічник.

З дня в день Людмила Пантеліївна втілює в життя реформу загальноосвітньої і професійної школи.

В. ОЗЕРНИЙ.

ПОКЛИКАННЯ

У КОЖНОГО учня є своя любима вчителька. У Валентини в четвертому класі була Тетяна Антонівна Саранча. Відтоді минуло багато часу, та й зараз Валентина Іванівна не може розповідати без хвилювання, як плакала вона, коли Тетяну Антонівну перевели викладати мову в старші класи. Можливо, ще тоді любов до вчительки переросла у любов до цієї професії.

Після закінчення середньої школи № 9 Валя залишилася в ній старшою піонервожатою. 10 років цікавої творчої роботи з піонерами. Дівчина вже тоді зрозуміла, що це її покликання, що роботу з дітьми залишити не зможе. Працювала і заочно вчилася в педагогічному інституті.

І ось уже 14 років Валентина Іванівна Акубаєва дає малечі знання з основ наук, вчить їх любити свій рідний край, Батьківщину, бачити і розуміти природу.

Щоденно вранці до школи № 10 поспішає стрункa симпатична жінка, оточена юрбою дітей. Це Валентина Іванівна. Перебиваючи один одного, діти спішать розповісти їй все, що було з ними поза школою, ділячись враженнями, переживаннями.

Вдивляючись в милі обличчя своїх третьокласників, бачить в них і своє дитинство. Ще більшою любов'ю проймається її серце до цих малюків.

Четвертий раз буде передавати своїх учнів вчителям-предметникам. Задоволені залишаються вони підготовкою учнів. І не випадково. Уроки Валентина Іванівна проводить на високому методичному та ідейно-політичному рівні. З перших кроків озброює дітей міцними знаннями.

Ось як говорить про неї завуч школи Олена Юхимівна Дудник:

— Це скромна трудолюбива людина. Знає і любить свою справу, і виконує роботу сумлінно.

Валентина Іванівна розуміє, що країні потрібні не просто освічені люди, а творчо мислячі, всебічно розвинені. Тому й докладає всіх зусиль, щоб підготувати саме таких учнів.

З. ОЗДОБА.

За естетичну освіченість

Колектив Олександрійського середнього професійно - технічного училища № 33 повсякчасно дбає про естетичну освіченість учнів.

Викладачі, вихователі, майстри виробничого навчання збагачують духовне життя учнів через прилучення їх до мистецьких скарбів. Адже морально-естетичне виховання — важлива складова частина розпочатої реформи професійної школи.

Бібліотека нашого училища, яка працює до пізнього вечора, розміщена в гуртожитку. Отже, вона і стала центром зібрання учнів — шанувальників красного письменства, своєрідним «Клубом за інтересами». Тут панує справжня творча атмосфера: зустрічаються з учнями місцеві поети В. Дерусов, О. Некраса, К. Повелько, члени Спілки журналістів СРСР Г. Лозовий, О. Веденєєв, члени Спілки письменників СРСР Л. Рубан, П. Щегельський, Л. Клименко.

Цікаво пройшли літературні вечори, присвячені творчості поетів: В. Сосюри, Р. Гамзатова, К. Симонова, М. Джаліля, молодого воїна - поета О. Стовби, який загинув в Афганістані, виконуючи інтернаціональний обов'язок.

В читальному залі бібліотеки організовувалися книжкові виставки до пам'ятних дат: 40-річчя Перемоги, 90-річчя від дня народження Сергія Єсеніна, ювілею «Слова о полку Ігоревім».

Велику увагу приділяємо художній самодіяльності — як процесу спільної творчості. Маємо фольклорний ансамбль «Веселі ложкарі», який є одним з кращих в області. Його керівник В. М. Кумейко — заслужений працівник культури УРСР.

У вересні-листопаді заплановано провести музичні вечори, присвячені творчості народного артиста СРСР Анатолія Мокренка, виконавця народних та сучасних пісень Михайла Сливоцького. Буде проведена читацька конференція по новій книзі Петра Новикова «Щастя бути бійцем». Адже цю книгу написав найближчий друг Миколи Островського. І його живі спогади відтворюють яскравий портрет людини, громадянина, комуніста.

Осмислюючи всю нашу практику естетичного виховання учнів, приходиш до висновку: вона необхідна, бо час висуває естетичну культуру як життєву необхідність.

К. ДАНИЛОВА.

НАШ БІБЛІОТЕКАР

Наша Новопразька середня школа починається саме з бібліотеки. Хто б не завітав — чи то гість, чи випускник — він завжди зайде до бібліотеки, двері якої завжди відчинені для тих, хто любить книгу і дружить з нею. Адже книга — це джерело знань, джерело завжди нове, чисте. І це добре розуміють учні нашої школи. До якого б уроку вони не готувались, добра порада бібліотекаря Антоніни Григорівни Хавтуляриної стане в пригоді.

В школі завжди цікаво проходять бібліотечні уроки. А сам читацький зал — світла сонячна кімната, повна квітів і таких цікавих книг. Оформлено книжкові виставки.

Ми любимо свого бібліотекаря, поважаємо її. Адже Антоніна Григорівна навчила нас розуміти книгу, користуватися нею, берегти.

Добре живеться книгам у нашій школі. В кожному класі створено пости бережливих, які керують роботою книжчиних лікарень.

Л. БАБИЧ,
учениця 10 класу.

ВІТАЮ З СВЯТОМ

Я, колишня учениця Червонокам'янської середньої школи, щиро вітаю своїх дорогих вчителів зі святом. Шлю найщиріші побажання класному керівнику Галині Михайлівні Сліпченко, вчителям А. С. Гаценку, С. А. Паранчишину, Г. І. Писаревському, Т. П. Бондаренко, М. М. Бугайченко за те, що вчили бути чесними, добрими, працьовитими.

Спасибі Вам, дорогі вчителі, що вивели велику армію тихих, несмілих дітей на широкий вірний шлях життя. Ваше добре слово завжди буде зі мною.

К. ПОПЕРЕКА,
інженер - еко н о міст фабрики діаграмних паперів.

Вірші Клавдії Башликової

Нещодавно у видавництві «Дніпро» вийшла книжка поезій Клавдії Башликової «Чисті роси». Ця невелика за обсягом збірка віршів сподобалась читачам, привернула до себе увагу.

Зараз К. Башликова, яка працює вихователем профтехучилища № 33 в Олександрії, готує чергову збірку своїх віршів. Пропонуємо кілька поезій нашим читачам.

Неня

Шурхотять стиглим листям
Осокори зелені,
Де живе в передмісті
Моя лагідна неня.
Ось стоїть на порозі
У терновій хустині,
Обминають морози
Її світлу хатину.
Де не стане — зела
Виростає із кореня,
Сіяває чоло
Дума, працею зморена,
З'їсть пшеничного хліба
І запʼє молоком,
Стука, стука у шибу
Місяць срібним крилом,
Шурхотять стиглим листям
Осокори зелені,
Де живе в передмісті
Моя лагідна неня.

Спочинок

Відгули навчальні полігони,
Із походу повернувся вечір,
Зорі, як відстріляні патрони,
На пілотку сипляться,
на плечі.
Шурхотять у стиглому зелі
І гніздяться поміж сонних
стебел.
Рота спочиває на землі, —
І ремні, і комірці
розстебнуті.
Горнуться до небосхилу
крони,
І землею ходить тиша
чула, —
Обростають цвітом голубі
погони,
Гімнастерки, автоматні
дула...

Дитяча гра

Запеклий бій почався
у долині,
Ідуть малі солдатики
в атаку.
І скаче син мій
на коні-лозині,
І кулемет у вибалку
балака...
Гримить «Ура!» і
відступають «фріци»,
Окоп ворожий захопили
«наші».
Та мій синок, — сержантик
яснолиций—
Перечепився і впав
у рукопашній.
— Вставай скоріше! Я біжу
з гори,
А небо мирне пестить
оболонь...
Мій сину! І в дитячій грі
Не смій здаватися в полон.

Збережу нащадку молодому

Зло розмахує шаблюкою,
Хоче ранок розітнуть
навпіл.
В моє серце
правда стукає,
Не зламала підлість
моїх крил.
Вийшла із тяжкого бою,
І спішу стежиною додому.
В спадок пісню,
а не зброю
Збережу нащадку
молодому.

Огляд-конкурс „Зелений вогник"

Інтенсивність руху транспортних засобів на вулицях міста невпинно зростає. Тому так необхідно підвищувати рівень профілактики дитячого дорожньо-транспортного травматизму. У дошкільних закладах постійно ведеться робота по ознайомленню вихованців з правилами руху на вулицях.

Цьому питанню приділяється особлива увага у зв'язку з проведенням республіканського огляду-конкурсу «Зелений вогник», який триває з березня ц. р. Його проведення викликано необхідністю виховувати у дітей навички правильної поведінки на вулицях ще до того, як вони підуть до школи, самостійно переходитимуть вулиці; користуватимуться громадським транспортом. Більшість педколективів дошкільних закладів міста взяла активну участь у огляді.

За підсумками конкурсу перше місце присуджене дитсадку № 33 (завідуюча Л. Ф. Кострубань), друге — дитсадкам №№ 13 і 35, третє — дитсадкам №№ 17 та 37. У ході огляду значно поліпшилася матеріальна база дошкільних закладів. Для роботи по вивченню правил дорожнього руху на території дитячих садків №№ 2, 13, 17, 33, 35 створено спеціальні автомайданчики, на яких «вулиці» розмічені дорожними знаками, світлофорами. Придбані дитячі машини, велосипеди, самокати. Значну допомогу в цьому підшефним дошкільним дитячим закладам надали електромеханічний завод, трест «Олександріяважбуд», завод гірського воску.

Проведено відповідну роботу з дошкільнятами по вихованню у них культури поведінки на вулицях. Хлопчики й дівчатка знайомилися з правилами дорожнього руху під час занять, ігор, прогулянок, екскурсій.

Цікаві музичні розваги з дорожньої грамоти проведено в дитсадках №№ 33, 13, 17, 14, де автомайданчики з позначеною проїжджою частиною, пішоходними переходами, стаціонарно встановленими дорожними знаками, світлофорами викликають у дітей інтерес до вивчення правил. Малюки з задоволенням виконують ролі пішохода, пасажира, водія, велосипедиста, автоінспектора, заправника.

Значна робота проводилася по підвищенню кваліфікації педагогічних працівників з цього питання. На заняттях методичних об'єднань, семінарах завідуючі, старші вихователі, вихователі ознайомилися з кращим досвідом роботи по вивченню правил дорожнього руху.

У ході огляду певна увага приділялася роботі з батьками вихованців, організації наочної агітації і пропаганди. В більшості дошкільних закладів оформлено стенди, куточки для батьків, де відображено питання профілактики дитячого дорожнього травматизму, охорони життя і здоров'я малят.

На батьківських зборах, у бесідах працівники державтоінспекції розповідали про випадки дитячого травматизму у місті, радили, як запобігти цьому.

Огляд «Зелений вогник» закінчується, але робота в дошкільних закладах по профілактиці дитячого дорожньо - транспортного травматизму повинна продовжуватися.

К. ПЕНЗІНА,
інспектор міськвно.

Кіноекран жовтня

Цікавий і різноманітний репертуар кінофільмів задовольнить запити багатьох глядацьких груп.

Соратнику В. І. Леніна першому наркому закордонних справ Георгію Васильовичу Чичеріну присвятив свою роботу «Чичерін» один з найстаріших режисерів Олександр Зархі. Стрічку знято на «Мосфільмі» за сценарієм, написаним режисером спільно з доктором історичних наук Владленом Логіновим. Їх двосерійна картина — це натхненна розповідь про одного із видатних діячів Комуністичної партії, який все життя присвятив боротьбі за утвердження ленінських принципів зовнішньої політики Радянської держави. Але творці фільму знайомлять не тільки з блискучим дипломатом, а й з видатною особистістю, яка відзначалася високими моральними принципами, скромністю і душевною чуйністю.

Дуже важливій темі спадкоємності поколінь присвячена друга мосфільмівська стрічка «Заповіт». Вона розповідає про складну долю ветерана — учасника Великої Вітчизняної війни, нині секретаря райкому партії Крилова, сила духу і стійкість якого допомагали йому протягом усього життя залишатися людиною в найвищому розумінні цього слова. У фільмі, поставленому режисером І. Гостєвим за сценарієм В. Єжова, знімалися: Євген Матвєєв, Людмила Зайцева, Володимир Самойлов, Петро Щербаков, Олександр Потапов.

Зацікавить серйозного глядача і кінострічка Олександра Муратова «Контракт століття». У картині мова йде про укладення контракту «газ—труби» й будівництво газопроводу «Сибір — Західна Європа». Укладення цього контракту супроводжувалося драматичними обставинами — тиском США на уряди західноєвропейських країн, що брали участь у контракті, ембарго, накладеним на експорт в СРСР необхідного обладнання, що виготовлялося в Європі за американськими ліцензіями. Точно й хронологічно - послідовно відтворюючи на екрані ці події, автори фільму показують їх очима найрізноманітніших персонажів. Обраний творцями фільму жанр політичної хроніки дозволив їм точно й захоплююче розповісти про події, які сьогодні вже стали надбанням історії.

На екрани вийдуть дві нові роботи кіностудії імені О. П. Довженка. Дія фільму «І ніхто на світі» розпочинається в серпні 1941 року на залізничній станції, яку бомблять німецькі літаки, в найтяжчий для нашого народу час, час відступу і втрат, який однак показав приклади непохитної мужності й масового героїзму. Комісара Клименка у фільмі зіграв Андрій Болтнєв.

Друга стрічка довженківців «Храни меня, мой талисман», режисера Романа Балаяна розрахована на широке коло глядачів. На екрані — Болдіно у розпал традиційного пушкінського свята. Саме тут автори стрічки знайомлять нас з головними героями. Їх троє: журналіст Олексій Дмитрієв, його молода дружина Таня і їх випадковий знайомий Климов. Владною волею творців картини стосунки між ними будуються так, що гранично гостро постають питання честі, любові, вірності, людської гідності.

Історія, покладена в основу музично - комедійної стрічки «Головною вулицею з оркестром», — звичайна, як кажуть, «із життя». Тільки розповів про неї справжній поет. Це історія про людину, яка хоробро воювала, чесно працювала, вірно любила і пройшла «головною вулицею» свого життя без метушні, часто жертвуючи собою, але ніколи не зраджуючи себе. Поставив фільм кінорежисер Петро Тодоровський за сценарієм, написаним ним спільно з кінодраматургом Олександром Буравським.

Естонські кінематографісти пропонують політичний детектив «Зграя» — екранізацію роману американського письменника Д. Хеммета «Скляний ключ». У ньому розкривається закулісна діяльність респектабельних політиків, здатних заради досягнення своїх цілей на всілякі злочини.

Кінодетектив «Бармен із «Золотого якоря» розповідає про долю молодого лейтенанта прикордонних військ, який прибув на службу до великого портового міста. Мужній офіцер прикордонних військ Короцький знешкодив небезпечного шпигуна. Фільм динамічний, цікаво буде подивитися всім глядачам. В головній ролі — Андрій Ростоцький.

Заслуговують уваги глядачів ще дві мосфільмівські стрічки — «Гонка століття» та «Парасолька для молодого подружжя».

В основі сценарію першого фільму, написаного відомим журналістом - міжнародником В. Дунаєвим і режисером картини М. Орловим, реальні події: кругосвітня парусна гонка «Золотий глобус», що стартувала в Англії в 1968 році. Перебуваючи у цій країні, В. Дунаєв став свідком трагедії, яка сталася під час гонки. Головну роль виконав Л. Мерзін.

Шанувальникам ліричних кінокомедій адресована «Парасолька для молодого подружжя». Це нова робота кінодраматурга Р. Фаталієва та режисера Р. Нахапетова. Вона про кохання, чесність, про добрі людські стосунки.

Чекаємо вас, шановні кіноглядачі, в кінотеатрах міста.

О. БОНДАРЕНКО,
директор об'єднаної дирекції кінотеатрів.

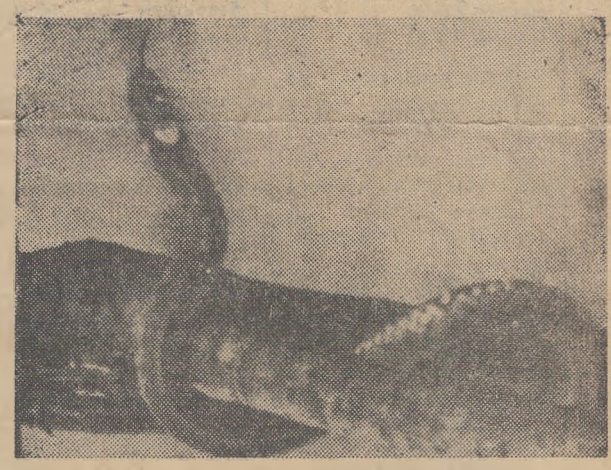

Вуж. Фотоетюд М. Пальчика.

Адреси вихідного дня:

Кінотеатр «Жовтень». 4—5.X. Кінофільми «Клеопатра» (10, 12-40, 15-20, 20), «Листи мертвої людини» (18-20), «Свора» (10-40, 14, 17-40, 21), «Заповіт» (12-10, 16, 19-10).

Кінотеатр Кірова — «Бармен із «Золотого якоря» (14, 16, 18, 20).

Кінотеатр 1 Травня. — «Вийти заміж за капітана» (16-40, 18-20, 20).

Стадіон «Шахтар» 5—6.X о 14 год. — Першість області з легкої атлетики серед школярів. 6.X о 12 год. Фінал кубка з футболу на приз газети «Ленінський прапор».

Редактор
М. НОВИКОВ.

Адміністрація, партійна і профспілкова організації Олександрійської пересувної механізованої колони № 2 висловлюють співчуття старшому бухгалтеру Сухиній Людмилі Данилівні з приводу смерті її матері

ОЛЬГИ МИКОЛАЇВНИ.

Колектив спецапарату виробничого об'єднання «Олександріявугілля» висловлює глибоке співчуття директору по економіці Моісєєнку Петру Івановичу з приводу смерті його матері

ВІРИ СТЕПАНІВНИ.

«ЛЕНИНСКОЕ ЗНАМЯ» — орган Александрийских городского и районного комитетов Компартии Украины, городского и районного Советов народных депутатов Кировоградской области (выходит на украинском языке).

АДРЕСА РЕДАКЦІЇ:
317900, м. Олександрія,
вул. Шевченка, 74.

ТЕЛЕФОНИ: редактора — 2-23-45, відділів: партійного життя — 2-24-33, промисловості—2-36-63, сільського господарства—2-27-93, відповідального секретаря — 2-35-63, відділу листів — 2-01-43, приймальні — 2-22-32, бухгалтера — 2-27-93.

Спосіб друку високий. Газету виготовили поліграфісти: лінотиліст В. І. Столбаненко, складачі В. Є. Приходько, М. Г. Матюшенко, друкар О. Д. Кучеренко.

Олександрійська міська друкарня Кіровоградського облуправління у справах видавництв, поліграфії і книжкової торгівлі, м. Олександрія, вул. Шевченка, 61.
Індекс 61265. Телефони: 2-31-35, 2-34-70. Тираж 28180. Обсяг 1 друк. арк. Зам. № 7994.

ПРОЛЕТАРІ ВСІХ КРАЇН, ЄДНАЙТЕСЯ!

ГАЗЕТА НАГОРОДЖЕНА ПОЧЕСНОЮ ГРАМОТОЮ ПРЕЗИДІЇ ВЕРХОВНОЇ РАДИ УРСР

Ленінський прапор

Жовтень
7
Вівторок
1986
№ 160 (10468)
Ціна 3 коп.
Газета виходить у вівторок, середу, п'ятницю, суботу.

ОРГАН ОЛЕКСАНДРІЙСЬКИХ МІСЬКОГО ТА РАЙОННОГО КОМІТЕТІВ КОМПАРТІЇ УКРАЇНИ, МІСЬКОЇ ТА РАЙОННОЇ РАД НАРОДНИХ ДЕПУТАТІВ КІРОВОГРАДСЬКОЇ ОБЛАСТІ

ГАЗЕТА ВИДАЄТЬСЯ З 26 БЕРЕЗНЯ 1919 РОКУ



Гарантує Конституція

ДОБРОЮ традицією в радянських людей стало відмічати День Конституції СРСР як велике всенародне свято. 7 жовтня 1977 року прийнято нинішню Конституцію, що відобразила важливий історичний рубіж. Країна вступила в етап розвинутого соціалізму, в умовах якого дедалі повніше розкриваються творчі сили нового ладу, переваги радянського способу життя.

В Конституції СРСР найбільш повно втілилися ленінські принципи народовладдя, набули дальшого розвитку повноваження Рад народних депутатів.

Діючи в її рамках, Комуністична партія спрямовує і координує роботу всіх громадських організацій. Своєю ж діяльністю подає приклад служіння інтересам народу, додержання принципів соціалістичного демократизму.

Усією могутністю держави, всім багатством країни Основний Закон закріплює навічно найголовніші, найприродніші права людини: право жити у світі без воєн, обирати роботу до душі. Радянський народ по праву пишається системою реально гарантованих Конституцією соціально - економічних, політичних і особистих прав і свобод громадян.

Здійснення прав і свобод невіддільне від виконання обов'язків. Їх єдність повною мірою відповідає самій суті соціалістичної демократії.

Сьогодні, коли вирішуються масштабні і складні завдання, поставлені XXVII з'їздом партії по прискоренню соціально - економічного розвитку, вдосконаленню всіх сторін життя, зростає роль творчої ініціативи, трудової і політичної активності трудящих.

Відмічаючи свято, працівники полів і ферм району, виробничих колективів міста з оптимізмом і впевненістю дивляться в майбутнє, докладають максимум зусиль для виконання намічених партією завдань, планів дванадцятої п'ятирічки і взятих соціалістичних зобов'язань.

Святу рапортуємо трудом

Залежить від кожного

Із значним випередженням графіка працюють колективи розкривних дільниць № 1 і № 2 розрізу «Морозівський». Наприклад, у вересні механізатори першої дільниці, яку очолює комуніст В. С. Діденко, відсипали у відвали майже на 100 тисяч кубометрів породи більше, ніж передбачалося.

На надплановому рахунку дільниці № 2 (начальник член КПРС П. О. Ткачук) є 25 тисяч кубометрів вскриші.

Успіх забезпечило те, що кожна зміна, бригада і ланка працюють дружно і злагоджено, по-справжньому дбають про високий кінцевий результат. Гасло «Успіх залежить від кожного» стало правилом у роботі розкривників.

В. БІЛОГОЛОВ.

Результати радують

З високими показниками у праці прийшли до Дня Конституції СРСР передові бригади водіїв автотранспортного підприємства № 10062. Так, бригада М. І. Кравцова, яка здійснює міжміські перевезення, виконала план 9 місяців на 103,5 процента; перевізши додатково більше 8 тисяч тонн вантажів.

Кращих показників у змаганні на честь свята добилися водії автомашин ЗІЛ-130 М. М. Макогон, В. М. Вуйчич, Г. Г. Гаврилов. Кожен з них виконує завдання на 120—125 процентів і заощадив з початку року по 150—200 літрів бензину.

Є чим похвалитися і бригаді водіїв під керівництвом В. М. Кондратьєва. Вона перевершила завдання 9 місяців майже на 10 процентів, перевезла додатково 18,5 тисячі тонн вантажів. Тут рівняються у праці на водіїв потужних КрАЗів В. Г. Дробота, А. Х. Чиванова, які і норми перевиконують, і добиваються значної економії пального.

І. ГУСАК,
інженер.

З випередженням графіка

На трудовому календарі бригади брошурувальників дільниці по виготовленню товарів народного споживання фабрики діаграмних паперів вже листопад.

Очолює бригаду комуністичної праці Катерина Іванівна Ткаченко. Всю продукцію тут здають тільки з першого пред'явлення, постійне виконання змінних норм на 110—120 процентів стало нормою.

Успіх став можливим завдяки злагодженій, ритмічній роботі всього колективу, яка забезпечується високою трудовою дисципліною, взаємодопомогою. В колективі рівняються на таких робітниць, як Ніна Омелянівна Баштовенко, Валентина Олександрівна Гомаш, Любов Борисівна Жарко, Людмила Михайлівна Феськова, Ніна Іванівна Поліщук, Лідія Іванівна Кузьменко.

В. КАШКАЛДА.

Народний обранець

У першій тракторній бригаді колгоспу «Прогрес» серед молодих виробничників у роботі відзначається член ВЛКСМ Григорій Рябоконь. Це старанний механізатор.

У ці дні Григорій трактором ДТ-75 оре грунт на зяб. Він щодня виконує норми виробітку на 110—115 процентів. Якість роботи висока.

Односельчани виявили Г. Рябоконю високе довір'я — обрали комсомольця депутатом Новопразької селищної Ради народних депутатів. Свій обов'язок він виконує з честю.

В. КОВТУН,
агроном відділка.

Примножуючи сили

Вагомими трудовими показниками зустріли День Конституції тваринники колгоспу імені Свердлова. Вони успішно виконали завдання дев'яти місяців по виробництву і продажу державі молока. Вже реалізовано річне замовлення держави на м'ясо.

Найпродуктивніше трудиться в господарстві колектив третьої молочнотоварної ферми, де завідує Г. В. Артюх. Доярки цього виробничого підрозділу за минулі дев'ять місяців надоїли від кожної корови на 234 кілограми молока більше, ніж в середньому по колгоспу, і наближаються до виконання річного плану.

В індивідуальному суперництві перед ведуть Галина Степанівна Ніколайчук, Лідія Володимирівна Круглова, Поліна Якимівна Попова.

Серед телятниць першість за Вірою Андріївною Кузнецовою. Вона з початку року одержала по 684 грами середньодобових приростів живої ваги тварин при плані 500. Відрадні результати роботи і в Лідії Григорівни Лисяк.

А. РУДЕНКО,
головний зоотехнік.



Надія Олександрівна ШЕВЕЛЬ—закрійниця ательє термінового ремонту одягу фабрики індпошиття. Працює вона сумлінно. Змінні завдання виконує на 150—160 процентів. Очолюваний нею колектив носить звання комуністичного.

Надію Олександрівну нагороджено медаллю «Ветеран праці».

Фото М. Пальчика.

Колективний доробок

ДОБРИЙ настрій у ці дні у робітників міжгосподарської пересувної механізованої колони облагробуду. Вони виконали завдання дев'яти місяців по всіх показниках. Так, план будівельно-монтажних робіт по генпідряду здійснено на 101 процент, власними силами — на 108,8 процента. Робітники дегельного цеху виготовили понад план 226 тисяч штук цегли.

В колективі щомісяця зростає рахунок економії. З початку року заощаджено 23 тонни цементу, 2,5 тонни металу, 10 кубометрів пиломатеріалів та інше.

Значний вклад у досягнення успіху внесли комплексні бригади, де ватажками А. Д. Гейко, Ю. П. Пороховець, А. О. Бікадоров, Л. Г. Бутенко.

Серед окремих виробничників слід відзначити зварювальника С. В. Константинова, водія В. К. Різниченка, мулярів В. В. Колісника, В. Ф. Панова, випалювальницю цегли В. Ф. Журило.

Н. ГРАНЧАК,
економіст.

ОСНОВНИЙ

Союз Радянських Соціалістичних Республік — єдина союзна багатонаціональна держава, утворена на основі принципу соціалістичного федералізму, в результаті вільного самовизначення націй і добровільного об'єднання рівноправних радянських соціалістичних республік.

СРСР уособлює державну єдність радянського народу, згуртовує всі нації і народності з метою спільного будівництва комунізму.

З Конституції СРСР.

Приклад передовиків

Бригада слюсарів - електромонтажників кранового цеху, яку очолює Лариса Романівна Лоточинська, одна з кращих серед молодіжних колективів заводу підйомно - транспортного устаткування. На виготовленні джгутів для монтажу електрообладнання електромостових кранів, кабін та візків кожен член бригади змінні завдання виконує на 115—120 процентів. Колективу присвоєно почесне звання комуністичного.

На знімку: члени бригади. Бригадир Л. Р. ЛОТОЧИНСЬКА (в центрі).

Фото М. Пальчика.



ДОЛЯ ГАННУСІ

Юною дівчиною після закінчення профтехучилища прийшла працювати на швейну фабрику 30 років тому Ганночка. Приїхала вона в Олександрію з Закарпаття, де виховувалася в дитбудинку. Зустріли її в колективі привітно, оточили увагою. Люди одразу прониклися ласкою до цієї швидкої і вправної в роботі чорноокої дівчинки. Призначили ковеньку контролером відділу технічного контролю.

Легко і непомітно зрослася з колективом Ганна. І коли дівчата дізналися, що вона збирається заміж, вирішили влаштувати комсомольське весілля. То було перше таке весілля на фабриці. Молода з молодим (це був гірник Олександр Орловський) пройшли по цехах і запросили всіх до фабричного клубу. Весілля вдалося на славу, й досі про нього приємні спогади.

В щоденних турботах, вщерть заповнений улюбленою працею, громадськими справами, непомітно летів час. З кожним роком авторитет Ганни Василівни все більше зміцнювався в колективі. Зростала і вона по роботі. Без відриву від виробництва закінчила Дніпропетровський політехнічний технікум, стала інженером. В сім'ї підростали діти, дочка Алла та син Ігор. Все складалося так, як про те мріють щасливі люди. Звичайно, не само по собі складалося. Бо ж правду кажуть, що людина—коваль свого щастя.

У 1981 році Ганну Василівну призначили начальником відділу управління якістю, а вже через рік з її ініціативи на фабриці впровадили комплексну систему управління якістю продукції. Тут Г. Орловська, як мовиться, зіграла першу скрипку. Нині 98.8 процента всієї продукції виходить першим сортом.

Великою радістю стало для всього колективу те, що нещодавно Ганну Василівну нагороджено орденом Дружби народів. Немало зробила вона, як заступник голови фабричної організації радянсько-болгарської дружби для зміцнення ділових зв'язків швейників з Олександрії і Толбухіна. Доля Г. Орловської дуже схожа з долею мільйонів радянських жінок, яким дала щастя Конституція СРСР.

В. КАЛУГА.

По життю— плече в плече

Прізвище Терещенко добре відоме в багаточисленному колективі електромеханічного заводу. Якщо скласти докупи роки роботи на цьому підприємстві Лідії Кузьмівни і Віталія Дмитровича Терещенків, то вийде, що працюють вони тут більше півстоліття. Та справа не в роках, а в тому, що це подружжя повністю віддається дорученій справі, чесно виконує конституційний обов'язок, а саме: сумлінна праця в обраній галузі суспільно корисної діяльності, додержання трудової дисципліни.

Як відомо, труд в нашій країні оцінюється досить високо. Сповна оцінила Батьківщина і працю Л. К. Терещенко, нагородивши її орденом Леніна та двома орденами Трудової Слави II і III ступенів. Чимало відзнак має і Віталій Дмитрович, не раз йому присвоювали звання кращого за професією, портрет заносили на Дошку пошани міста і заводу.

Починала Лідія Кузьмівна свою трудову біографію рядовою робітницею, монтажником електроапаратури. А виросла до майстра і очолює провідну дільницю в складальному цеху. До речі, дільниця носить звання колективу імені XXVI з'їзду КПРС, а Л. Терещенко — «Кращий майстер міністерства галузі». У свій час саме тут починав самостійний шлях у життя двічі Герой Радянського Союзу, льотчик - космонавт СРСР Л. І. Попов. Це він у минулому році, перебуваючи в Олександрії, вручив Лідії Кузьмівні почесний знак «Герой космосу — герою п'ятирічки», яким нагороджуються на заводі кращі з кращих.

Під час космічних польотів Л. І. Попова колектив дільниці Л. К. Терещенко зарахував його до свого складу і виконував норми за славного земляка. Таким чином у Фонд миру було перераховано близько двох тисяч карбованців зарплати космонавта. І все це робилося з ініціативи Лідії Кузьмівни. Як керівник колективу, як комуніст, вона завжди в усьому приклад. А скільки добрих традицій з легкої руки майстра прижилося в колективі. Взяти хоча б культуру і естетику робочих місць.

Для багатьох молодих виробничників Лідія Кузьмівна, мов мати рідна — і професії навчила, і допомогла укріпити себе в ділі, і кращі риси характеру розвинула. Ось чому всі люблять її в колективі.

Поважають і Віталія Дмитровича. Він один з кращих інженерів - випробувачів електроапаратури. Стоїть на варті якості продукції. Подружжям Терещенків по праву пишаються заводчани.

В. КОЛЕСНИКОВ.

Рапортують гірники

КОЛЕКТИВ розрізу «Бандурівський» план по розкриванню вугільних пластів за дев'ять місяців виконав на 106.4 процента.

Перед у соціалістичному змаганні веде розкривна дільниця № 2, де начальником В. М. Мусулега. Додатково до завдання тут завантажено на транспорт 525 тисяч кубічних метрів вскриші. Порівнюючи з відповідним періодом минулого року, продуктивність екскаваторного парку зросла на 29,4 процента.

Найвищих показників у праці добивається бригада екскаватора ЕКГ-5А, яку очолює Г. О. Логвиненко. Тут продуктивність екскаватора зросла майже в півтора раза. Немає сумніву, що взяте зобов'язання — завершити план першого року п'ятирічки достроково, колектив виконає з честю.

Вагомий вклад в реалізацію намічених завдань внесли екскаваторні бригади, де бригадирами І. Н. Орленко, Ю. І. Михайлов, А. І. Деревняк, А. М. Гончарук, В. Г. Нетривайло.

В. БУЛДОВИЧ.

ЗРОСТАЄ КНИЖКОВИЙ ФОНД

Нині у 45 бібліотеках району налічується близько 556700 примірників літератури, користуються якими 35 тисяч трудівників полів і ферм, учнів, пенсіонерів. З кожним роком книжковий фонд центральної районної бібліотечної системи зростає. Торік, наприклад, його поповнили 57459 книг.

В. БАЛЕНКО.

Відпочинок—праці підмога

Інтерв'ю

Як використовують право на відпочинок трудівники сільського господарства району? З таким запитанням наш кореспондент В. Соколов звернувся до головного бухгалтера райкому профспілки працівників агропромислового комплексу Г. Д. Кришень.

Ось що розповіла Ганна Дмитрівна.

У загальній системі заходів по зміцненню здоров'я трудящих велике значення має санаторно-курортне лікування і організація змістовного відпочинку. Працівники полів і ферм району одержують щорічні оплачувані відпустки, до їх послуг широка мережа оздоровчих закладів, турбаз.

Спілчани щороку одержують більше 900 пільгових путівок, переважна більшість яких в санаторії. Лише за 9 місяців цього року в них відпочило і поправило своє здоров'я понад 500 трудівників полів і ферм.

На курорті в Жданові провела свою відпустку свинарка колгоспу «Червоний прапор» С. Ю. Олаг. Доярка колгоспу імені Кірова Є. Є. Москалюк лікувалась у Новоросійську, а колгоспниця з цього ж господарства М. І. Мовчан — на курорті в Сухумі. Відпочивали у Євпаторії тракторист колгоспу імені Шевченка М. С. Синяговський, на курорті «Аркадія» — робітник будівельної бригади радгоспу «Більшовик» М. Є. Гибало та багато інших.

Доброю славою користується в наших трудівників міжколгоспний санаторій «Дружба». В цьому році тут поправляли своє здоров'я свинарка колгоспу імені Шевченка О. І. Немо, доярка колгоспу «Червоний прапор» Р. И. Клящька, доярка колгоспу імені Калініна В. І. Фалюн, тракторист радгоспу «Більшовик» В. І. Вягін.

Працівники полів і ферм люблять і подорожувати. Здійснили цікаві мандрівки в Чехословаччину — Угорщину доярка колгоспу «Прогрес» Л. Ф. Задесенець, доярка колгоспу імені Фрунзе Л. І. Сікора, птахарка радгоспу - технікуму М. Я. Стадник, тракторист колгоспу імені Калініна Ф. Г. Коваленко, комбайнер колгоспу імені Шевченка І. Ф. Нагаєць.

Ряд господарств і районних організацій мають власні бази відпочинку.

Постійно піклуються про зразковий відпочинок виробничників профспілкові комітети колгоспів «Заповіт Леніна», імені Леніна, «Прапор комунізму», імені Фрунзе, радгоспів імені Гагаріна, «Більшовик».



Немало сумлінних майстрів тваринництва трудиться в колгоспі «Росія». Серед них і переможець соціалістичного змагання одинадцятої п'ятирічки доярка В. Г. КАРМАЗІН.

Ось уже близько двох десятиліть доля Валентини Гнатівни пов'язана з колективом першої молочно-товарної ферми. Трудолюбива жінка старанно доглядає худобу, чітко дотримується розпорядку дня, в усьому служить взірцем для колег по роботі.

Валентина Гнатівна сумлінно виконує і громадські обов'язки. Вона член групи народного контролю, старша доярка корпусу.

За високі виробничі показники в минулій п'ятирічці В. Г. Кармазін нагороджено орденом Трудової Слави третього ступеня.

ЗАКОН ЖИВЕ, ДІЄ, ПРАЦЮЄ

Будується село



НИНІШНЬОГО року, згідно комплексної програми соціально - культурного розвитку, у районі необхідно збудувати 380 квартиробудинків, п'ять магазинів у селах Олександрівка, Михайлівка, Ізмайлівка, селищах Нова Прага та Веселе, дитячий садок у колгоспі імені Кірова, дві пазні у Попельнастому та Головківці, розпочати спорудження школи на 192 місця в Ізмайлівці та продовжити будівництво будинку культури на 400 місць у Приютівці. Крім того, передбачено здійснити значний обсяг робіт по газифікації сіл.

Особлива увага приділяється будівництву житла. Так, силами Олександрійської міжгосподарської пересувної механізованої колони та господарським способом у колгоспах і радгоспах вже побудовано 296 квартиробудинків. 102 будинки споруджено силами індивідуальних забудовників. Виконкоми Новопразької селищної, Головківської, Ізмайлівської, Косівської та Недогарської сільських Рад допомагали їм у придбанні необхідних матеріалів.

Будівельники міжгосподарської пересувної механізованої колони спорудили 51 квартиробудинок з 76 намічених по плану. Особливо значний обсяг робіт виконано у колгоспах «Маяк», імені Фрунзе, імені Кірова, імені Калініна.

Керівники багатьох господарств району вірно розуміють вимоги, які поставила партія у справі соціально-економічного розвитку країни. Тому самі вишукують резерви для поліпшення житлових умов колгоспників. Так, господарським способом зводять будинки колгоспи імені Фрунзе, імені Леніна, «Прапор комунізму», «Ленінським шляхом».

І. ВОРОБЙОВА,
голова районної планової комісії.

На знімку: голова колгоспу «Маяк» О. М. ФЕДЬКО вітає сім'ю механізатора О. М. ДЕРДІЄВА з одержанням нового будинку.

Рідна бригада

Зараз, коли я вже закінчила індустріальний технікум, друзі й знайомі радять залишити будівництво. Як подумаю, що доведеться розлучитись з рідною бригадою, не по собі стає.

Шість років зв'язує мене з цим дружним жіночим колективом. Прийшла в бригаду малярів, під керівництвом Ганни Григорівни Бєляєвої проходила практику, та так і залишилась тут.

З усіма своїми болями й радощами йдемо до «мами» — так ми називаємо нашого бригадира. Разом з нею працювала місяць на будівництві селища для потерпілих від аварії на Чорнобильській АЕС.

Пам'ятаю свій перший робочий день. Дивилась на малярів і заздрила їх вправності, думала, що в мене так ніколи не вийде. Ніна Терещенко — мій перший наставник. Часто допомагала, давала поради Олена Іваніченко. Так у них все було рівненько, гладенько, що замилуєшся. Навіть до сліз доходило, а жінки втішали мене, говорили, що і в них спочатку не все ладилось. Доброта, підтримка зробили свою справу — з часом прийшли і вміння, і швидкість.

Щоб не трапилось, знаю прийду, розповім дівчатам, порадять, допоможуть, не залишать в біді.

Р. СУХОМЛИН,
маляр будівельного управління № 3 тресту «Олександріяважбуд».

Спасибі, Вітчизно!

У СОРОКОВІЙ статті Конституції Союзу Радянських Соціалістичних Республік записано, що громадяни СРСР мають право на працю, — тобто на одержання гарантованої роботи з оплатою відповідно до її кількості та якості і не нижче встановленого державного мінімального розміру. Крім того, Основний Закон Країни Рад гарантує право на вибір професії, безплатне професійне навчання, підвищення трудової кваліфікації.

Зупинюсь на прикладі свого трудового життя. Працювати почав три десятиліття тому. У 1960 році закінчив школу механізації. Сівши за кермо трактора, орав ниви, засівав їх дорідним зерном, збирав щедрі врожаї. Доводилось жити на цілинних землях.

Останні двадцять років працюю в другій тракторній бригаді колгоспу імені Петровського. Став механізатором першого класу. Досконало оволодів машинами різних марок.

За чесну працю одержую високі заробітки, занесений на колгоспну Дошку пошани, маю повагу в колективі. Не забуває про нас, рядових трудівників, і Радянська держава. Мене, скажімо, за успіхи, досягнуті у виконанні завдань одинадцятої п'ятирічки і соціалістичних зобов'язань, нагороджено медаллю «За трудову відзнаку» та нагрудним знаком «Ударник XI п'ятирічки».

З ранніх літ прищеплю любов до праці на рідній землі сину Олександру. Нині він навчається в 10 класі. А влітку працював моїм помічником на комбайні СК-5.

Це лише короткі штрихи того, як використовую право на працю я, рядовий механізатор. А таких мільйони. Тож з гордістю кажу любимій Вітчизні: «Спасибі за право трудитись на рідній землі».

Б. КОЛІСНИК,
механізатор.

Право на освіту

Основний Закон нашої країни гарантує громадянам СРСР право на освіту. Для молоді широко відчинені двері у вузи, технікуми, училища, школи. Тільки в нашому місті і районі широка мережа навчальних закладів, де можна здобути освіту.

Популярністю у молоді користується індустріальний технікум. Нині тут навчається майже 680 учнів. Щороку із стін його виходить 170 молодих спеціалістів.

На знімку: вчителька хімії О. П. ФЕДУНЕЦЬ з учнями під час проведення лабораторної роботи.

Фото М. Пальчика.

Забезпечена старість

«Громадяни СРСР мають право на матеріальне забезпечення в старості, в разі хвороби, повної або часткової втрати працездатності, а також втрати годувальника», — проголошує стаття 43 Конституції СРСР.

У нашій країні на соціальне забезпечення і соціальне страхування витрачаються величезні кошти. Тільки на виплати пенсій і допомоги більш як 23 тисячам мешканців нашого міста витрачається понад 15 мільйонів карбованців щорічно.

Середній розмір пенсії у нашій країні дорівнює 60 процентам заробітної плати, а для низькооплачуваних категорій працівників — 100 процентів. До того ж, даються надбавки на непрацездатних членів сім'ї. Майже 10000 пенсіонерів міста одержують пенсії в максимальному розмірі.

Пенсії постійно підвищуються. Так, в 1981 році було підвищено мінімальні розміри пенсій робітникам, службовцям, військовослужбовцям і членам їх сімей, а також членам сімей колгоспників. З 1983 року для робітників і службовців введено 20-процентну надбавку до пенсії по старості за безперервний стаж роботи. З 1 травня 1985 року підвищено пенсії інвалідам війни, а також сім'ям військовослужбовців. З 1 листопада минулого року підвищені мінімальні розміри пенсій членам колгоспів, а також пенсії робітникам, службовцям і їх сім'ям, призначені 10 і більше років тому.

Кожна людина Країни Рад знає, що старість її буде забезпечена.

А. НАГАЄЦЬ,
завідуюча відділом соціального забезпечення міськвиконкому.

Активіст

Тваринники молочнотоварної ферми колгоспу «Ленінським шляхом» обрали Раїсу Михайлівну Козинець профгрупоргом. Це велика відповідальність. Адже товариші довірили їй честь бути провідником інтересів колективу, боротись за поліпшення умов праці і відпочинку доярок та скотарів, бути організатором соціалістичного змагання. З своїми громадськими завданнями Раїса Михайлівна справляється з честю.

Нині у колективі доярок широко розгорнулося змагання за успішне виконання виробничих планів п'ятирічки. Переможцями його найчастіше виходять доярки Меланія Яківна Сосковець та Ніна Петрівна Метка. Імена передовиків профгрупорг регулярно заносить на екран соціалістичного змагання, закликає доярок рівнятись на них.

Разом з активом профгрупи: зоотехніком Л. В. Кір, операторами машинного доїння Д. В. Біленком, М. І. Новиковим, К. А. Кошеленко та іншими Р. М. Козинець винайшла нову ефективну форму підтягування відстаючих до рівня передовиків. Тепер за підсумками соціалістичного змагання відстаючому корпусу вручається вимпел, виготовлений з мішковини. Тривалий час колектив тягнув назад четвертий корпус. Та соромно стало дояркам отримувати цей сатиричний вимпел. Підтягнулись у роботі.

Нині Раїса Михайлівна Козинець веде Книгу-естафету трудової доблесті тваринників на честь 70-річчя Великого Жовтня.

Право жити по совісті, віддавати суспільству всі сили і здібності дала їй Конституція.

К. СЕРГІЄНКО.

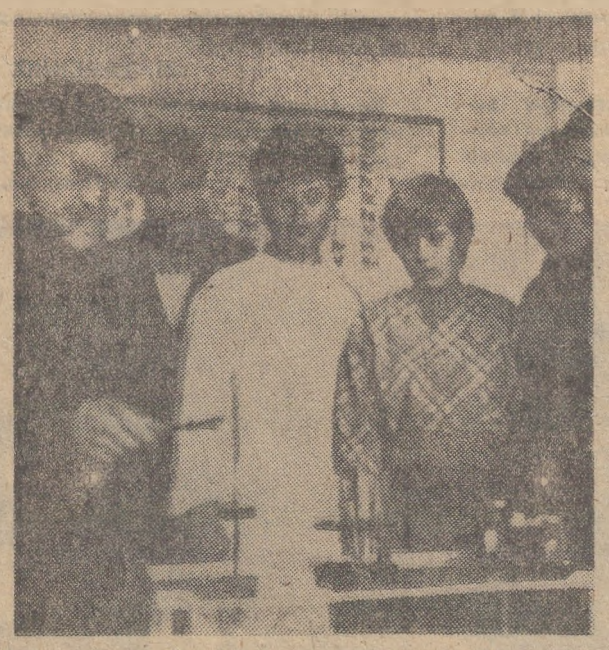

На варті здоров'я народу

БЕЗПЛАТНА кваліфікована медична допомога. Це право радянського народу закріплено ст. 24 Конституції СРСР. Справою першочергової ваги було названо на XXVII з'їзді КПРС зміцнення здоров'я людей. На ньому визначено шляхи дальшого поліпшення охорони здоров'я та умов відпочинку населення.

З кожним роком поліпшується матеріально-технічна база медичних установ і в нашому районі. Зростає чисельність лікарів і середніх медичних працівників, їх кваліфікація. Поліпшується якість медичної допомоги населенню.

Тільки за останні роки відкриті медичні профілакторії в радгоспі «Шарівський», колгоспі «Ленінським шляхом». Нині закінчується спорудження такого профілакторію в колгоспі імені Фрунзе, ведеться будівництво в радгоспі «Більшовик». Планується відкрити їх і в інших господарствах району.

На початку цього року введена в експлуатацію Ульянівська медична амбулаторія, реконструйовано цілий ряд фельдшерсько-акушерських пунктів. Відновив роботу медичний пункт міжгосподарської пересувної механізованої колони.

Значно зріс професійний рівень медичних працівників району. Зараз у нас чотири лікарі мають вищу кваліфікаційну категорію. Це невропатолог Ю. Я. Жукоцька, хірурги Д. Д. Шевцов та М. М. Бойко, анестезіолог А. І. Гриневич. Головний педіатр району А. І. Кохан — кандидат наук.

Високий професійний рівень мають і середні медичні працівники В. О. Баранько — головна медсестра лікарні, С. П. Калішевич — старша медична сестра поліклінічного відділення, Т. П. Буряк — старша медична сестра терапевтичного відділення, А. Г. Мартиненко, Д. Я. Маковецька — завідуючі Добронадіївським і Дівочепільським фельдшерсько-акушерськими пунктами.

В. МИРОНЕНКО.

ТАК СЛУЖАТЬ НАШІ ЗЕМЛЯКИ

Військова служба в рядах Збройних Сил СРСР — почесний обов'язок радянських громадян.
(З Конституції СРСР).



Валерій Бобошко, ще навчаючись в Новопразькій середній школі, показав себе здібним учнем. Після школи поступив в Олександрійський індустріальний технікум. Вечорами відвідував курси водіїв при міській автошколі ДТСААФ.

Набуті знання стали в пригоді Валерію під час служби у Збройних Силах СРСР. Він зарекомендував себе дисциплінованим, старанним солдатом, доброзичливим і чесним товаришем. Заслужено користується повагою і авторитетом серед бійців.

Вже в перший рік проходження служби В. Бобошка обрали секретарем комсомольської організації військового підрозділу.

Валерій досконало оволодів спеціальністю понтонера-катериста, став відмінником бойової і політичної підготовки, має ряд заохочень від командування. Його, як зразкового солдата, сфотографовано біля розгорнутого прапора військової частини, занесено на Дошку пошани полку.

Валерій Бобошко разом із своїми бойовими побратимами брав участь у ліквідації наслідків аварії на Чорнобильській атомній станції. За успішне виконання поставлених завдань йому присвоєно звання молодшого сержанта. А про сміливі і рішучі дії Валерія і його друзів широко написано в журналі «Знаменосец». Тут же вміщено і фотографію нашого земляка, який чесно виконує свій священний обов'язок перед Батьківщиною.

В. ТАРАНЕЦЬ.

В сім'ї єдиній

Хай квітнуть посмішки дитячі

Дивлюсь на усміхнені личка цих хлопчиків та дівчаток, і на серці стає радісно від того, що всі вони щасливі, бо народилися і живуть у країні Великого Жовтня, під сонцем Радянської Конституції.

А познайомилися ми у яслах-садку № 18, Багатонаціональна сім'я вихованців тут. Заур Абдулаєв — чеченець, Артем Кабілов — узбек, Сергій Сарапуу — латиш, Юлія Абдулрагімова — азербайджанка, Антоніна Фармакідова — болгарка, Аня Алексеєнко — росіянка, Андрійко Качинський — українець. Сім національностей відразу представлено на одному фото.

— Та це ще й не всі,—посміхаючись, говорить старший вихователь дитсадка Тетяна Іванівна Качинська. — Виховується у нашому закладі і юна грузинка, і маленький білорус. Та найбільше, звичайно, українців і росіян. І що дуже приємно, всі вони почувають себе тут, як вдома. Дружать між собою. Для всіх, крім національної мови, рідною стала російська. Багато занять, ігор у нас відбувається на українській мові, і її чудово розуміють і чеченець, і узбек, і латиш, і білорус.

Багато уваги інтернаціональному вихованню підростаючого покоління приділяється в цьому дитсадку. У кожній групі оформлено куточок інтернаціональної дружби. Тут є герб і прапор однієї з союзних республік, виставка-пересувка, яка з допомогою малюнків розповідає малечі про життя республіки. Через певний час експонати цього куточка міняються, і вихованці знайомляться з прапором та гербом іншої республіки.

На заняттях діти різних вікових груп знайомляться з творами російських, українських, білоруських та інших поетів і письменників, літературою зарубіжних країн.

А нещодавно в дитсадок надійшла кольорова листівка з Німецької Демократичної Республіки. Німецькі колеги пропонують листуватися, підтримувати дружбу вихованців дитячих установ країн. Вихователі О. О. Федьоха та Л. П. Кривич направили листа в НДР. Тепер весь дитсадок з нетерпінням чекає відповіді.

Напередодні Дня Конституції в усіх групах дошкільного закладу пройшли музичні заняття, присвячені дружбі народів. Діти виконували пісні багатьох народів нашої країни, розказували вірші, бавилися в ігри.

М. ГАРЕНКО.

На знімку: вихованці різних національностей в куточку інтернаціональної дружби.

Фото М. Пальчика.



На поетичній хвилі

Хлеб

Идет машина за машиной
Везут они зерно с полей.
В нем счастье, радость, мощь и сила
Любимой Родины моей.
Возьму в ладонь немного зерен,
Согрею их своим теплом.
И вспомню я, как их растили
Холодной ночью, знойным днем.
Я вспоминаю годы молодые...
Большую битву под Москвой,
Когда куском последним хлеба
Делился я, мой друг, с тобой.
Когда в блокадном Ленинграде
Краюха хлеба жизнь спасла,—
Я клялся матери-Отчизне
Еще сильнее бить врага.
Я перед хлебом стану на колени,
Ему я низко поклонюсь
За то, что я живу поныне.
Я хлебом, как страной, горжусь.

Н. ХАРЧЕНКО.

Этюд

Осенний оголенный куст,
Расставшись со своей листвой,
Являл собой живую грусть,
Поникнув светлой головой.
В нагих ветвях не удержать
Тепла и света летнего,
И неохота обнажать
Метелям чувства светлого.

Н. КОЛЯДОВ.

На літа

Не зупиняюся напівдорозі
Іду до цілі вдень і вночі,
І мужнію поволі від того,
І крутішаю в дужім плечі.
Спотикаюсь, та ні, не падаю,
Рівновагу намагаюсь тримати.
Правдою, тільки правдою—
Тією, що дала мені мати.
Неодмінно від того більшаю
(Вірніше—душею росту).
Грішне з праведним не перемішую,
В серці істину тримаю просту.
У світі доріг є багато,
Та знаю: моя лише та,
Що щастя приносить у хату
На літа, на літа, на літа.

В. НЕНЬКО.

У нічну зміну

Наче скупаний синій вечір
В прохолоді, у свіжій млі.
Терикони взяли на плечі
Усі кращі фарби землі.
У спецівці своїй робочій
Поспішає шахтар в нічну.
І палають щасливо очі
Зірко дивляться в далину.
Він на фоні зірок вечірніх
За собою вів довгу тінь,
Та, ще з юності праці вірний,
Ніс мелодію в далечінь.
Він у лаві буває в майні,
Там проллються гіркі поти.
Зате чорні вугля окрайці
До схід сонця будуть пливти.
Оповитий солодкою втомою,
У житті залишаючи слід,
Зі своєю ясною думою
Зустрічає він сонця схід.

Ф. УХАНЬ.

Ветеран

Наробивсь на віку дід Григорій,
В світі білім набачився див.
Зазнав лиха, і злиднів, і горя,
І Півжиття в щасті й радості жив.
Вже давно так дружина в могилі,
Не якій лиш чабрець шелестить.
А у нього ще є якась сила,
Щоб онукам сопілки робить.
Ось і зараз щось теше на лаві.
А навколо юрба хлопчаків.
— Розкажіть нам щось, діду, цікаве
Про червоних і про біляків.
Витер лезо ножа. Самосаду
Закурив і спокійно повів,
Як буржуїв громив в Петрограді,
Як з Будьонним в атаки ходив.
А пізніше в лісах партизанив,
У годину жахливу й сумну...
Обізвалась невістка Тетяна:
— Що ви, тату, їм все про війну.
Затремтіли на мить у старого
Складки зморщок на блідім чолі
— Про війну... Це я, дочко, для того,
Щоб боролись за мир на землі.

М. САВЧЕНКО.

Поклонюся степам

Я в дитинство піду
Степовими стежками-дорогами,
Може, знову знайду
Дивоцвіт між дубами розлогими,
Помилуюсь пшениці
Рижокосим достиглим колоссям.
І нап'юся водиці
З джерельця, що з-під дуба звелося.
У вишневім садочку
Хай забачиться матері постать
У біленькім платочку,
І сапа на плечі — все так просто.
Там у жовтих брилях
Коло хати хизуються соняхи.
І мені, наче в снах,
Стане серцю так тепло і сонячно.
Прихилюсь до вербички,
Радість зустрічі з нею вип'ю до дна.
Розстелю біля річки
Той, що мати зіткала, сувій полотна.
Поклонюся степам,
Тому лісу, де проліски рвала,
Тим святим берегам,
Де дитинство засмагле стрічала.

О. ЛОСКУТОВА.

Редактор
М. НОВИКОВ.

ПОЗДОРОВЛЕННЯ

головному механіку управління механізації тресту «Олександріяважбуд» ПИРОГОВУ В. Г.

ШАНОВНИЙ ВІКТОР ГЕОРГІЙОВИЧ!

Поздоровляємо Вас з 50-річчям з дня народження. Бажаємо міцного здоров'я, щастя, довголіття та успіхів у праці!

КОЛЕКТИВ УПРАВЛІННЯ.

ПОЗДОРОВЛЕННЯ

начальнику Олександрійського райсількомунгоспу ВІННІЧЕНКУ І. С.

ШАНОВНИЙ ІВАН СВИРИДОВИЧ!

Поздоровляємо Вас з 60-річчям з дня народження. Бажаємо міцного здоров'я, щастя, довголіття та успіхів у праці.

КОЛЕКТИВ РАЙСІЛЬКОМУНГОСПУ.

«ЛЕНИНСКОЕ ЗНАМЯ» — орган Александрийских городского и районного комитетов Компартии Украины, городского и районного Советов народных депутатов Кировоградской области (выходит на украинском языке).

АДРЕСА РЕДАКЦІЇ: 317900, м. Олександрія, вул. Шевченка, 74.

ТЕЛЕФОНИ: редактора — 2-23-45, відділів: партійного життя — 2-24-33, промисловості—2-36-63, сільського господарства—2-27-93, відповідального секретаря — 2-35-63, відділу листів — 2-01-43, приймальні — 2-22-32, бухгалтера — 2-27-93.

Спосіб друку високий. Газету виготовили поліграфісти: лінотиліст В. І. Столбаненко, складачі В. Є. Приходько, М. Г. Матюшенко, друкар О. Д. Кучеренко.

Олександрійська міська друкарня Кіровоградського облуправління у справах видавництв, поліграфії і книжкової торгівлі, індекс 61265. Телефони: 2-31-35, 2-34-70. Тираж 28180. Обсяг 1 друк. арк. м. Олександрія, вул. Шевченка, 81. Зам. № 7934.

ПРОЛЕТАРІ ВСІХ КРАЇН, ЄДНАЙТЕСЯ!

ГАЗЕТА НАГОРОДЖЕНА ПОЧЕСНОЮ ГРАМОТОЮ ПРЕЗИДІЇ ВЕРХОВНОЇ РАДИ УРСР

Ленінський прапор

Жовтень
11
Субота
1986
№ 162 (10470)
Ціна 3 коп.
Газета виходить у вівторок, середу, п'ятницю, суботу.

ОРГАН ОЛЕКСАНДРІЙСЬКИХ МІСЬКОГО ТА РАЙОННОГО КОМІТЕТІВ КОМПАРТІЇ УКРАЇНИ, МІСЬКОЇ ТА РАЙОННОЇ РАД НАРОДНИХ ДЕПУТАТІВ КІРОВОГРАДСЬКОЇ ОБЛАСТІ

ГАЗЕТА ВИДАЄТЬСЯ З 26 БЕРЕЗНЯ 1919 РОКУ

Вручення нагород

Як і всі радянські люди, олександрійці подали руку допомоги потерпілим від аварії на Чорнобильській АЕС. Понад п'ятсот будівельників міста поїхали на спорудження нових житлових будинків. У надзвичайно короткий строк, за три місяці, в селі Сукачі Іванківського району Київської області виросло 180 будинків. Їх звели будівельники нашої області.

4 вересня, на місяць раніше, ніж було заплановано, в цих будинках відзначили новосілля 330 сімей.

Кілька днів тому в міськкомі партії було підбито підсумки соціалістичного змагання робітників, які брали участь на будівництві житлових будинків у селі Сукачі. Перший заступник голови облвиконкому М. О. Сухомлин групі робітників вручив Дипломи облвиконкому, а голова виконкому Олександрійської міської Ради народних депутатів С. О. Замікула вручив будівельникам почесні грамоти міськвиконкому та грошові премії.



На знімках: М. О. СУХОМЛИН вручає Диплом; П. П. ТРИМБАЧ, О. С. СКЛЯРЕНКО, С. І. МАМАЙ, В. В. МАНЬКО, В. І. КОЗАЧЕНКО, І. В. ПШЕНИЧНИЙ — кращі робітники будівельного управління № 3 тресту «Олександріяважбуд».



У нові будинки

НАПЕРЕДОДНІ Дня Конституції СРСР у колгоспі імені Шевченка здано два нових просторих будинки. На засіданні правління колгоспу вирішили віддати їх молодим сім'ям Олійників та Єфанових.

Добра слава лине у колгоспі про Олександра Володимировича Олійника. Він трудолюбивий, дисциплінований шофер, добре знає і уміло експлуатує доручений йому автомобіль, щороку чимало економить пального. Його дружина, Алла Леонідівна, завідує колгоспним дитсадком.

Геннадій Іванович Єфанов — газоелектрозварювальник. Про його ставлення до роботи красномовно свідчить той факт, що портрет трудівника занесено на колгоспну Дошку пошани.

Ось ці сім'ї і справили новосілля у нових будинках.

Незабаром буде заселено ще три будинки на новій вулиці. Тут постелено асфальт, споруджено водопровід. У будинках тривають оздоблювальні роботи.

Л. САВІН,
позаштатний кореспондент газети «Ленінський прапор».

Ініціативи комсомольців

Зараз в первинних комсомольських організаціях міста проходять звіти і вибори. Молодь дає оцінку роботи комсомольського бюро, кожного члена комітету. Юнаки та дівчата аналізують зроблене, вносять свої пропозиції. Так, на звітно - виборних зборах комсомольці м'ясокомбінату виступили з ініціативою «XX з'їзду ВЛКСМ — 20 ударних тижнів».

А члени комсомольсько-молодіжного колективу по складанню пускачів (бригадир Любов Безуменко, групкомсорг Ірина Ткаченко) на звітно-виборних зборах складального цеху № 202 електромеханічного заводу запропонували провести комсомольсько-молодіжний суботник, присвячений XX з'їзду ВЛКСМ. Їх підтримали спілчани комсомольської організації служби головного конструктора.

«Відпрацювати в дні роботи з'їзду два дні на зекономлених пально-змащувальних матеріалах», — з такою ініціативою виступили члени комсомольсько-молодіжного колективу тепловоза № 15 вантажно-транспортного управління, де бригадиром Петро Колесник, а групкомсоргом Юрій Голосенко.

І. ЛЕБІДЬ,
інструктор оргвідділу міського комітету комсомолу.

ПОВІДОМЛЕННЯ

Восьма сесія районної Ради народних депутатів дев'ятнадцятого скликання відбудеться 18 жовтня 1986 року о 10 годині в приміщенні будинку культури санаторію «Дружба».

На обговорення сесії виносяться питання:

Про завдання Рад народних депутатів району по практичному здійсненню вимог постанови ЦК КПРС, Президії Верховної Ради СРСР і Ради Міністрів СРСР «Про заходи по дальшому підвищенню ролі і посиленню відповідальності Рад народних депутатів за прискорення соціально-економічного розвитку в світлі рішень XXVII з'їзду КПРС».

Доповідач: СЕРГАТИЙ О. М. — голова райвиконкому.

Про поліпшення торговельного, побутового, медичного і культурного обслуговування населення в районі.

Доповідач: КІРІЛОВ С. О. — заступник голови райвиконкому.

На сесію районної Ради народних депутатів запрошуються депутати обласної Ради народних депутатів, завідуючі відділами, голови комітетів райвиконкому, районного агропромислового об'єднання, керівники районних організацій і установ, голови виконкомів сільських і селищних Рад народних депутатів.

РАЙВИКОНКОМ.

Повертаємось до надрукованого

На словах, як на цимбалах

17 вересня цього року в газеті «Ленінський прапор» було надруковано інтерв'ю під заголовком «Відгукнулись ділом». В ньому завідуючий паливним складом № 3 управління «Міжрайпаливо» О. О. Козлов розповідав, як тут налагоджено роботу у відповідності з постановою Ради Міністрів СРСР «Про заходи по поліпшенню забезпечення населення і комунально-побутових підприємств паливом у дванадцятій п'ятирічці».

У згаданій публікації, зокрема, наголошувалось, що до послуг клієнтів у розпорядженні управління щодня є чотири автомашини. Необхідно лише замовити їх і оформити наряд.

Саме цією послугою думав скористатися і я. Взявши прикріплювальний талон на паливо, їду в Пантаївку на третій склад управління.

Вісім годин ранку. Біля воріт складу стоїть 6 машин і 2 трактори з причепами. Завідуючий складом О. О. Козлов перевіряє наявність документів у споживачів, вагар М. Н. Іскрук тарує транспорт, а тракторист М. Г. Коваль швидко завантажує його.

Дивись на цю робочу обстановку і думав: вірно написано в газеті — вугілля є кількох сортів, налагоджено порядок його відпуску, перекрито водіям можливість робити «ліві» рейси.

Ось прийшла моя черга. Тут-то і був кінець моїй радості. Замовлення на автомашину у мене не прийняли, мотивуючи тим, що необхідно підібрати 8—10 клієнтів на паливо, тоді, мовляв, водій буде завантажений роботою на цілу зміну.

Так втратив я перший день. Їду ні з чим в колгосп «Прогрес», де проживаю. Зібравши у тваринників господарства 8 прикріплювальних талонів (в них часу немає на такі поїздки), наступного дня знову їду в Пантаївку і роблю замовлення на автомашину, яка доставила б усім паливо. Цього разу пообіцяли на складі виділити транспорт через 7 днів. Втрачено ще день.

У визначену дату я знову на складі. На жаль, і цього разу не поталанило. Разом із О. О. Козловим дзвонимо в Олександрію в управління «Міжрайпаливо» з метою дізнатися, чому не прибула замовлена автомашина.

— Немає бензину, — чуємо у відповідь.

Так я втратив третій день. Моє замовлення відклали ще на певний проміжок часу і пообіцяли виконати його 2 жовтня.

Їдучи того дня на склад, надія, по правді кажучи, була мала. Та й добре те, що не взяв я з собою в попутники доярок В. А. Дувалко, С. А. Григораш, Х. В. Ярошевич та інших, на яких було оформлено замовлення. Всі турботи по доставці їм вугілля я взяв на себе.

Вісім годин ранку, а машини немає. Дев'ять... Десять... Одинадцять... Нерви не витримують. Лише в обідню пору прибув довгожданий транспорт. Водій, зробивши всього три рейси у Нову Прагу, повернув у гараж.

Дзвоню особисто начальнику управління «Міжрайпаливо» А. П. Аверіну. Із красивих слів Анатолія Петровича був переконаний, що паливо решті замовників буде завезено наступного дня.

Проте слово своє А. П. Аверін кинув на вітер. Машина появилась на складі лише під кінець робочого дня. Вона зробила єдину ходку в Нову Прагу. Майже даремно втрачено ще один день.

Після цих мандрівок я прийшов до висновку, що в управлінні «Міжрайпаливо» не поспішають перебудовувати свою роботу. А слова його керівників, як цимбали, лише приємно звучать. На ділі ж тут відчуваються застарілі методи керівництва: обіцяти і нічого не робити.

Г. ФІЛАТОВ,
ветеран війни і праці.

Партійне життя: звіти і вибори

В обстановці критики

Завершилися звіти і вибори у партгрупах радгоспу імені Гагаріна. Змістовно пройшли вони в партійних групах тракторних бригад. Комуністи дали високу оцінку роботи парторганізації і персонально кожному комуністу.

Механізатори — члени КПРС бригади № 1 висловили ряд критичних зауважень на адресу дирекції радгоспу. Зокрема, було сказано про те, що у бригаді не створено належних умов праці: відсутня лазня, побутові приміщення. Комуніст І. М. Філон приділив значну увагу стану трудової дисципліни.

В тракторній бригаді № 2 комуністи М. П. Грицаєнко, М. В. Поляков звернули увагу на необхідність впроваджувати у виробництво передовий досвід, досягнення науки і техніки. Значні зауваження висловлено на адресу спеціалістів економічної служби господарства, обліковців. Адже не секрет, що не налагоджено обліку робіт, що стало причиною, через яку не прижився колективний підряд.

Комуністи з тракторних бригад висловили побажання головному агроному А. Т. Зубу частіше бувати у трудових колективах, більше працювати з людьми, роз'яснювати їм вимоги агротехніки.

Крім того, багато слів було сказано про необхідність працювати по-новому. Перш за все слід зосередити зусилля на поліпшенні умов праці і відпочинку механізаторів і тваринників, запровадити на фермах і бригадах колективний підряд, активніше розповсюджувати досвід роботи передовиків. У справі перебудови ще непочатий край роботи.

Партгрупоргами бригад обрано О. В. Усатюка та М. П. Грицаєнка. Їх зобов'язано активно спрямовувати роботу комуністів на виконання завдань, визначених XXVII з'їздом КПРС.

Я. ЯСЬКОВ,
секретар парторганізації.

У ПРАЦІ ПРИКЛАД ПОДАЄ

Майже два десятиріччя трудиться в колгоспі «Росія» Є. К. МАЛА. Вона завжди добивається вагомих трудових успіхів. В нинішньому році Євдокія Кирилівна утримує перше місце по надоях молока від корови. Вона оператор машинного доїння першого класу. Своїм досвідом завжди ділиться з молоддю.

Передовій тваринниці присвоєно почесне звання ударника комуністичної праці.

Фото М. Пальчика.



Дисципліна — запорука успіху

На папері гладко...

У виробничому об'єднанні «Олександріявугілля» є десятки наказів та інших документів, де йдеться про скорочення втрат енергоресурсів і часу, підвищення виробничої і трудової дисципліни, поліпшення використання гірничої техніки. Не раз про це заводили мову на нарадах і зборах. А ось помітних зрушень на краще, на жаль, не видно. Все намічене по перебудові роботи, по прискоренню її поки що лишається на папері.

Щоб не бути голослівними, наведемо факти. Через незадовільну організацію праці, часті поломки машин і механізмів, порушення трудової і технологічної дисципліни на шахтах за минулий рік і з початку нинішнього недодано на-гора близько 350 тисяч тонн вугілля. За цей час наднормативні простої екскаваторів на розрізах склали більше 123 тисяч годин, тобто вони на 12 процентів вищі норми. Це значить недовидобуто близько 20 мільйонів кубометрів породи, що рівнозначно тритижневій роботі транспортно - відвального моста.

Наздоганяючи план, гірники втрачають значну частку вугілля у вибоях. За допущені наднормативні втрати його інспекція Держгіртехнагляду наклала на об'єднання штраф у сумі 486 тисяч карбованців.

Одна з причин невиконання планів — значні втрати робочого часу. Наприклад, тільки в першому півріччі цього року втрати його в очисних вибоях шахт склали 15,2 процента, а на деяких дільницях — до 40 процентів. Хронометраж, проведений у лаві № 17 шахти імені Ленінського комсомолу, показав, що протягом змін за дві доби втрачено 13,8 процента часу. Це значить, щозміни було недодано 70—80 тонн вугілля.

Втрачається багато часу через запізнення на зміну, прогули, відпустки з дозволу адміністрації. За 1985 рік і з початку нинішнього втрати в цілому по підприємствах об'єднання складають 22 тисячі людино-днів. Це свідчить, що дисципліна в колективах не на висоті. А все тому, що немає належного порядку на виробництві.

Господарювати добре, значить господарювати економно. Та це ще не стало правилом у роботі гірників. Втрати енергетичних ресурсів на підприємствах не зменшуються. На розрізах, шахтах, брикетних фабриках, теплоелектроцентралях безліч щілин втрат. Робота енергоємкого устаткування вхолосту, значні обсяги перевалок і перевантажень, погана дія контрольних приладів і автоматики, відсутність схем замкненого водопостачання для технічних потреб, незадовільний стан енергосилового обладнання та інше. Через ці причини річна втрата електроенергії сягає 20 мільйонів кіловат-годин.

Так, торік шахта імені Ленінського комсомолу перевитратила 6,5 мільйона кіловат годин електроенергії, шахта «Світлопільська» — 5 мільйонів, брикетна фабрика «Димитровська» — 6,7 мільйона. А за перевитрати доводиться платити значні штрафи. Це ж підриває економіку підприємства.

Перевитрачено за минулий рік 220 тисяч Г/калорій тепла. Причому 80 процентів від цієї кількості перевитратили брикетні фабрики. В цілому по об'єднанню за минулий рік в нинішньому перевитрачено більше 50 тисяч тонн умовного палива.

Тривожить той факт, що витрати електричної і теплової енергії на кожну тонну видобування вугілля і випуску брикету дедалі збільшуються. А в об'єднанні не вживають заходів, щоб зупинити цей ріст.

Значні простої також енергетичного і брикетного устаткування. Наприклад, за останні півтора року вони склали понад 5 тисяч годин. Через це недодано брикету 812 тисяч тонн. В результаті на складах шахт і розрізів скупчилося 1,6 мільйона тонн вугілля, яке втрачає свої горючі властивості.

В об'єднанні «Олександріявугілля» є спеціальні підрозділи, які покликані вирішувати всі ці питання. Це, зокрема, дирекція по економіці (керівник П. І. Мойсеєнко), служба головного енергетика (Е. Є. Нікітін), служба головного механіка (Е. Б. Нестеренко). Паперів тут пишуть чимало, складають плани заходів, намічають графіки ремонтів, приймають рішення. Але все це робиться в кабінетах, замість того, щоб спеціалістам іти на місця, глибше аналізувати стан справ, вникати в суть справи, подавати конкретну допомогу. Потрібна корінна перебудова, в центрі якої має бути економіка, науково-технічний прогрес, удосконалення управління виробництвом. Ось тоді все намічене не лишатиметься на папері, а знаходитиме втілення в життя.

Не раз піднімалося питання і про якість брикетів. Не раз з цього приводу в об'єднанні видавали накази. А результати? За 1985 рік і перше півріччя цього року від замовників палива надійшло більше 30 рекламацій на поганий брикет. Фабрика «Димитровська» за цей час відвантажила 1580 тонн бракованої продукції на суму 33 тисячі карбованців. Інспекція по якості зняла з реалізації дану кількість брикету, та ще й наклала штраф в сумі 13 тисяч карбованців. На фабриці «Байдаківська» за півтора року забраковано 6,8 тисячі тонн продукції. Ось що виходить, коли на папері гладко, а справжньої боротьби за виконання наміченого немає. Зрозуміло, що так господарювати сьогодні не можна.

В. КОЛЕСНИКОВ,
член міського комітету народного контролю.

АДРЕСИ ДОСВІДУ

Силос у „конверті"

Новий спосіб силосування гички цукрових буряків знайшов застосування в господарствах Тернопільської області. Заготовлену фіолетову зелену масу тут поміщають не в траншеї, як звичайно, а у високі наземні бурти. Їх основу становить метровий шар соломи, на який стогокладами укладають на висоту шість—вісім метрів гичку. Після того, як вона осяде, бурт щільно накривають поліетиленовою плівкою, присипають по краях землею і вав'язують шпагатом.

У такому «конверті» силос без доступу повітря краще зберігає смакові і поживні властивості, його охочіше поїдають тварини. Це підтвердив досвід колгоспів Тернопільського району, де вперше було застосовано нову технологію.

—У кожному господарстві закладаємо таким способом від 500 до 1000 тонн корму, — говорить голова Тернопільського райвиконкому Б. Г. Косенко. — Характерна особливість цього способу в тому, що його можна застосувати всюди, де вирощуються цукрові чи кормові буряки і що він не вимагає великих матеріальних затрат. Іноді господарники лобоюються, що наземні кургани можуть «поплисти». Адже в гичці 85 процентів води. Хочу запевнити їх, що побоювання марні. Сік вбирає солома і, до речі, з неї виходить чудовий грубий корм худобі.

В. НОВАК,
кор. РАТАУ.

Відповідь давали лікарі

В Лозоватському сільському клубі відбувся вечір запитань і відповідей на медичну тему. Відповіді трудівникам села давали лікарі Новопразької лікарні терапевт В. Я. Голінський, рентгенолог Г. Л. Мосін, педіатр М. І. Цвигун.

Огляд літератури «Медицина на службі радянських людей» зробила бібліотекар М. К. Капуста.

Н. ДОЛГИХ.

Червоний, жовтий, зелений

Рейд

Ефективно використовувати транспорт

Інтенсивний рух автотранспорту на дорозі Олександрія — Користівка. Машини перевозять урожай 1986 року. Одні поспішають на цукрозавод з вантажем солодких коренів, інші до Користівського хлібоприймального підприємства везуть дорідні качани кукурудзи. Напружено б'ється пульс цієї транспортної артерії. Але...

Інспектор районної державтоінспекції Василь Григорович Горяний пильно вдивляється у транспортний потік. Ось з Олександрії мчить вантажний автомобіль. Команда жезлом — і «стій» і машина, з'їхавши вправо, зупиняється. Знайомимось з шофером. Віктор Володимирович Сагайдак, водій І класу Олександрійського спеціалізованого автотранспортного підприємства № 1104. Автомобіль ЗІЛ-130 завантажений цукровими буряками. При огляді його виявлено, що на задніх колесах зовсім стерті гумові покришки. На запитання: «Чому виїхав у рейс на несправнім автомобілі?», — водій відповів, що неодноразово звертався до начальника АТП В. І. Ліба, та у відповідь чув лише одне: «Нових немає». До речі, за кілька днів перед цим водій цього підприємства М. М. Мовчанов виїхав на несправнім автомобілі у рейс. Внаслідок халатності — аварія. Та, видно, належних висновків у АТП не зробили.

Зупиняємо автоскрепер РБУ-4, який працював, як вияснилося пізніше, на будівництві розрізу «Костянтинівський». Водій Микола Степанович Філоненко пояснює: «Вийшла з ладу помпа, а технічна допомога на місці не організована. Тож і доводиться їхати в Олександрію».

Шофер Віктор Миколайович Галайда автомашиною КрАЗ по завданню начальника постачання вугільного розрізу «Бандурівський» віз з Олександрії 100 кілограмів акумуляторної кислоти. Коментарі, як-то кажуть зайві.

А ось потужний КрАЗ № 96—16 ДНН водія одного з АТП міста Дніпропетровська С. Ф. Ковальов використовував з метою наживи — перевозив до села Березівки з Олександрії побутові речі. На порушника накладено штраф 100 карбованців.

Ці факти — ще одне нагадування керівникам автопідприємств, народним контролерам, громадськості про необхідність вести боротьбу за ефективне використання автотранспорту, за посилення режиму економії пального, за підвищення культури перевезень.

Рейдова бригада:
В. ГРИЗЛОВ, В. РЯБУХА — громадські автоінспектори,
В. ШУЛЬЖЕНКО — позаштатний кореспондент «Ленінського прапора».

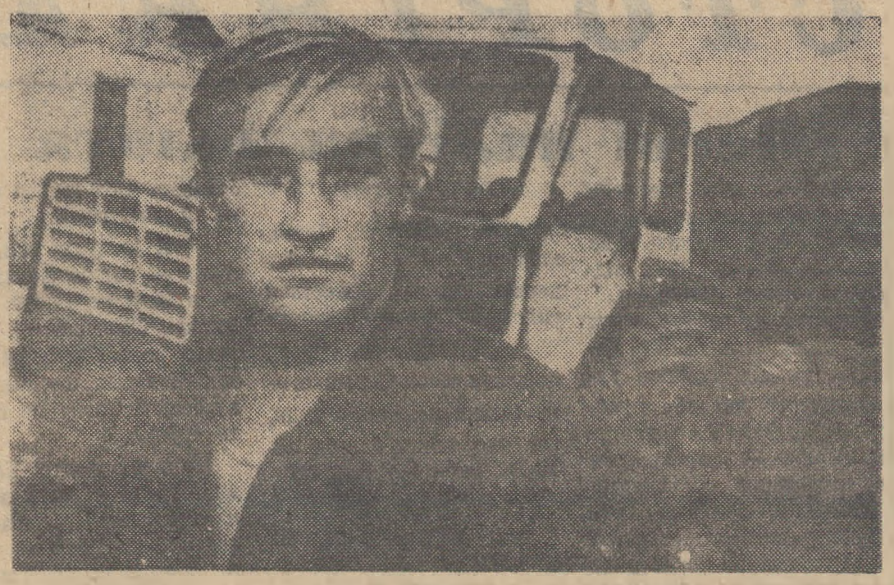

Комсомолець Олександр Шаменко весною нинішнього року повернувся з лав Радянської Армії і прийшов працювати механізатором в третю тракторну бригаду колгоспу «Прогрес». Йому довірили нового трактора ЮМЗ-6. На осінніх польових роботах молодий механізатор показує приклад в роботі.

На знімку: Олександр ШАМЕНКО.

Фото М. Пальчика.

БАТЬКІВСЬКА КОНФЕРЕНЦІЯ

Метою батьківської конференції, яка проводилася в яслах-садку № 12 «Теремок», було ознайомити батьків з основними вимогами цієї установи щодо підготовки вихованців до школи в світлі реформи школи і рішень партії та уряду.

До неї старанно готувалися всі. В музичному залі було влаштовано виставку дитячих робіт. Особливу увагу привернула картина на сюжет казок, зроблена з сірників; а також колективне ліплення на тему «Діти вийшли на зарядку». Тут же — перетсувні папки, виготовлені вихователями, про фізичне та розумове виховання, правила ввічливості, зарубіжний калейдоскоп, що треба знати про інфекційні захворювання та інше.

Про завдання на новий навчальний рік розповіла завідуюча яслами - садком В. М. Голуб. Згідно нових програм більше уваги приділяється ігровій діяльності. Діти добре знають своє селище. Часто бувають на прогулянках, екскурсіях, знайомляться з працею батьків. Це допомогло їм у проведенні і г о р вихователька А. С. Дмитренко. Її колега В. П. Мосендз цікаво розповіла про розумове виховання дошкільнят в процесі роботи з природним матеріалом.

Малята порадували батьків і гостей піснями, танцями, віршами.

Завідуюча промтоварним магазином № 14 О. Г. Гармидер організувала торгівлю дитячими товарами. Батьки мали можливість придбати тут для своїх синів та дочок необхідне взуття, одяг.

«Ательє», «Шахтар» та ін.

Більшість вихованців дитсадка йдуть вчитися в середню школу № 12. Вчителі молодших класів уже побували в садку і познайомилися з місячними і річним планами роботи.

Проблемне питання, над яким працює колектив дитячого закладу, досконале вивчення російської мови. Частина здібних дітей навчатиметься в музичній школі по класу скрипки і фортепіано.

З доповіддю про психологічні умови адаптації в ранньому віці виступила

К. ЧУБЕНКО,
позаштатний кореспондент «Ленінського прапора».

Із залу суду

Скільки ниточка не в'ється...

АЛЕ, ЯК МОВИТЬСЯ В НАРОДНОМУ ПРИСЛІВ'Ї, — «КІНЕЦЬ ЗАВЖДИ БУДЕ».

Так випало і на долю жителя села Червоної Кам'янки В. І. Рискаленка та інших, хто разом із ним став на стежку легкої наживи.

Все почалось з простого. За чотири кілометри від цього населеного пункту серед степу розкинулись корпуси відгодівельного комплексу радгоспу «Більшовик», де в нічний час забуте адміністрацією господарства і сторожами мирно спочивало, набираючи вагу, поголів'я свиней. Сюди і направив кермо в л а с н о г о автомобіля «ВАЗ-21011» № 66—01 КДТ М. О. Сліпченко разом із своїм кумом В. І. Рискаленком, його братом А. І. Рискаленком та О. С. Осипенком літом 1982 року. Все пройшло на диво просто. Вивели із корпусу одного кабана вагою понад 100 кілограмів, погнали його через усю територію села Ульянівки, зарізали, завантажили тушу в багажник автомашини і поїхали в місто Кременчук. Там дуже швидко продали м'ясо по знижених цінах, а гроші витратили в основному на спиртне.

Така проста комбінація дуже сподобалась В. І. Рискаленку, який упевнився в безкарності здійсненого і організував в селі Червона Кам'янка цілий «підпільний синдикат» по перетворенню свиней радгоспу «Більшовик» спочатку на гроші, а потім на спиртне.

Спочатку членами злочинної групи, крім В. І. Рискаленка і О. С. Осипенка, були також А. І. Рискаленко і М. О. Сліпченко. Згодом до них приєднались А. Г. Шевцов, В. В. Шевцов, П. П. Кордош, Г. Н. Кривохатько, А. Г. Бичок, М. І. Бондаренко, О. А. Громовий, А. М. Чумак, В. Н. Рискаленко, Р. Н. Залізняк.

Тривожили нічний спокій свинопоголів'я ледве не кожен місяць на протязі 1983, 1984 та 1985 років. І залишається дивним, що ніхто не бив на сполох, не схопив злодіїв за руку. В радгоспі ніхто не звертав уваги на недостачу кількох десятків свиней. Та і що ті кілька десятків в порівнянні з сотнями свиней, які загинули через недогляд. Із украдених злодіями 29 голів, у господарстві були зафіксовані крадіжки тільки 9, та і ті на протязі 1985 року завдяки контролю нової завідуючої Л. Г. Мотуленко.

На цьому любителі легкого хліба не зупинились. О. С. Осипенко привозив свиней з радгоспу на своєму мотоциклі разом із В. В. Шевцовим. В. І. Рискаленко їздив за ними на своєму власному автомобілі «Москвич» разом з приятелями.

Жителі села Червона Кам'янка О. М. Оглобля, І. П. Петренко, Г. М. Шулежко, М. М. Жиганський, Н. Д. Демченко та інші залюбки купляли свиней у своїх односельчан, закриваючи очі на те, що поява такої їх кількості є підозрілою.

Доріжки до радгоспного, а правильніше сказати безгоспного свинокомплексу потяглись і з других областей нашої республіки. О. С. Осипенко, який проживав в місті Кременчуку Полтавської області, відкрив джерело наживи своїм земляками М. М. Морданю та Л. І. Пирогу. Використовуючи автомобіль ЗІЛ-130 в нічний час, по степах України, вони здійснили поїздку в Ульянівку. Там разом з В. І. Рискаленком, який почував себе повновласним господарем комплексу в нічний час, повантажили в кузов автомобіля 5 свиней вагою 80 кілограм кожна і спокійно відвезли їх в місто Кременчук.

Щоб урізноманітнити своє меню, В. І. Рискаленко разом з П. П. Кордошем, Г. Н. Кривохатьком та А. М. Чумаком неодноразово провідував і пташник радгоспу «Більшовик», звідки викрав більш ніж 100 курей. Та як виявилось, у таких людей, як В. І. Рискаленко, О. С. Осипенко, В. Н. Рискаленко та М. О. Сліпченко тяга була не тільки до живності.

М. О. Сліпченко, вважаючи себе людиною не обділеною талантами, працюючи в районах Крайньої Півночі здійснив крадіжку двох електрогітар та двох підсилювачів, які використовував для свої" цілей.

Більш віддаленими від духовної сфери були В. І. Рискаленко, його жінка В. Н. Рискаленко та А. С. Осипенко, котрих цікавила тільки матеріальна сторона життя.

В ніч на 10 травня 1985 року використовуючи автомобіль «Москвич», який належав В. І. Рискаленку, вони в нічний час приїхали в село Олександрівку. Упевнившись, що біля промтоварного магазину нікого немає, В. І. Рискаленко та О. С. Осипенко виламали двері і винесли звідти 6 килимів, 2 покриття на підлогу, рулони тканин, 14 курток, 2 шуби, светри, білизну та інші товари, всього на суму понад 10 тисяч карбованців. Украдене завантажили в автомобіль і відвезли в Червону Кам'янку, де згодом розділили між собою.

Невідомо, скільки ще злочинів могли здійснити В. І. Рискаленко, О. С. Осипенко, М. О. Сліпченко та їх співучасники, коли б їх за нечесну руку не схопили працівники міліції.

За скоєне довелось нести відповідальність. Злочинці одержали по заслузі. Ватажки В. І. Рискаленко та О. С. Осипенко позбавлені волі відповідно до 11 і 10 років. Автомобілі В. І. Рискаленка, М. О. Сліпченка, мотоцикл О. С. Осипенка та особисту власність всіх засуджених конфісковано.

А. РУДЕНКО,
начальник слідчого відділення районного відділу внутрішніх справ.

Запитуєте—відповідаємо

Під охороною закону

13 вересня в «Ленінському прапорі» було надруковано кореспонденцію «Коли спить совість», в якій розповідалося про те, що деякі громадяни розкрадають електроенергію.

Читачі газети цікавляться, що нового у законодавстві у справі боротьби з цим негативним явищем з'явилося після постанови ЦК КПРС «Про заходи щодо посилення боротьби з нетрудовими доходами». Консультацію дає начальник юридичної групи при міськвиконкомі О. І. Черниш.

У Кодексі УРСР про адміністративні правопорушення та Кримінальному кодексі з 1 липня 1986 року з'явились нові статті та доповнення. Так, за самовільне використання в корисних цілях електроенергії або теплової енергії чи газу в побуті, якщо воно не завдало великої шкоди, наступає адміністративна відповідальність у вигляді попередження або штрафу до п'ятдесяти карбованців.

Якщо такі дії вчинено протягом року після накладення адміністративного стягнення або при цьому державі завдано великої шкоди, винні притягаються до кримінальної відповідальності у вигляді позбавлення волі на строк до двох років або виправних робіт на той же строк, або штрафу в розмірі від трьохсот до тисячі карбованців. Крім того, з винуватців стягується матеріальна шкода, завдана державі.

Законодавство з 1 липня 1986 року розглядає крадіїв електроенергії, як розкрадачів державного майна, чого раніше не було. Тепер буде менше любителів «жартувати» з електролічильниками.

На міжнародні теми

Зростання антиамериканських настроїв

Американська преса не без тривоги визнає: ні пишний прийом, який було недавно влаштовано президентові Філіппін К. Акіно у Вашінгтоні, ні обіцянки нових доларових ін'єкцій не сприяли зростанню популярності Сполучених Штатів у цій країні. Навпаки, антиамериканські настрої там посилюються.

У чому ж справа? Виступаючи в ході свого офіційного візиту в США перед конгресменами, банкірами й промисловцями К. Акіно прагнула насамперед привернути їх увагу до тяжкого становища філіппінської економіки. В останні два роки у цій країні скорочується валовий національний продукт. Рівень безробіття перевищив 40 процентів. Зовнішній борг Філіппін у розмірі 26 мільярдів доларів, названий К. Акіно під час її виступу в Капітолії «однією з форм рабства», важким тягарем лежить на плечах народу. І ось сумний підсумок: дві третини філіппінців живуть нижче офіційної «межі бідності».

Однак реакція офіційних кіл США на потреби Філіппін переконала і К. Акіно, і її співвітчизників у тому, що в Білому домі більше стурбовані не тяжким становищем філіппінців, а перспективами збереження своїх військових баз у цій країні.

Останнім часом у Вашінгтоні відчувають явну тривогу за долю розташованих там двох найбільших за межами США об'єктів Пентагону — Субік—Бей і Кларк—Філд. Будучи головними опорними пунктами Авіаносних з'єднань американського флоту в західній частині Тихого і всього Індійського океану, ці дві бази займають особливе місце у воєнно-стратегічних планах Сполучених Штатів.

Строк оренди цих об'єктів закінчується в 1991 році, і Вашін тон настійно добивається його продовження. Проте, як заявила в ході візиту К. Акіно, після цього строку питання про їх існування буде переглянуто. Конституційна комісія Філіппін, відображаючи прагнення більшості філіппінців звільнити свою країну від ядерної загрози, включила до проекту основного закону таке положення: «Філіппіни відповідно до національних інтересів поважають і здійснюють політику свободи від ядерної зброї на своїй території».

В цих умовах Вашінгтон перетворив питання про надання економічної допомоги Філіппінам у знаряддя грубого тиску на уряд КПМ Акіно. «Надії на те, що США полегшать наше тяжке фінансове становище, не виправдались», — писала манільська газета «Дейлі експресс». Додаткова американська допомога в 200 мільйонів доларів виглядає зовсім мізерною порівняно з 15 мільярдами доларів, які довелося б виділити Пентагонові у разі ліквідації баз на Філіппінах і перевведення їх у яку-небудь іншу країну.

В Манілі вважають, що заради збереження своєї військової присутності на Філіппінах США готові піти на будь-які заходи — аж до прямого воєнного шантажу. В ході багатотисячних демонстрацій, які відбуваються по всій країні, філіппінці засуджують втручання США у внутрішні справи республіки, протестують проти присутності на Філіппінах американських військових баз.

С. КУЛИК,
оглядач ТАРС.

ЛЕНІНСЬКИЙ ПРАПОР
3 стор. 11 жовтня 1986 р.

СУБОТНЯ СТОРІНКА

Служить взірцем у праці

Колектив працівників районного народного суду невеликий — кілька чоловік. А робота тут відповідальна, складна.

Великим авторитетом, повагою у нашому колективі користується старший секретар суду Тетяна Іванівна Кібальник. В роботі вона чітка, уважна і оперативна.

Тетяна Іванівна прийшла працювати в цю установу відразу після закінчення школи. Відтоді минуло уже 33 роки. За успіхи в праці її неодноразово відзначали грошовими преміями, подарунками. Вона ударник комуністичної праці, нагороджена медаллю «Ветеран праці».

Т. І. Кібальник — хороший товариш, вмілий наставник, систематично допомагає молодшим працівникам. Канцелярія, яку вона очолює, неодноразово визнавалася кращою в області.

Цими днями Тетяні Іванівні виповнилося 50 років. Колектив нарсуду бажає їй доброго здоров'я, щастя, успіхів у праці.

В. ЧЕРНЯВСЬКА,
секретар судового засідання.



Олександр Федорович ГАРЕНКО демонструє кінофільми в будинку культури села Дівоче Поле. Він кіномеханік другої категорії. Вміло рекламує фільми. Планові завдання щомісяця перевиконує. О. Ф. Гаренка нагороджено нагрудним знаком «Ударник одинадцятої п'ятирічки».

Інтернаціоналістів виховує філателія

На базі Новопразького будинку піонерів відбувся IV зліт філателістів Кіровоградської області, який зібрав представників одинадцяти клубів з Світловодського, Онуфріївського, Петрівського, Олександрійського районів та Кременчука. Ці клуби давно підтримують творчі контакти.

В роботі взяли участь також і клуби інтернаціональної дружби. Девіз злету: «Рік миру — кожен рік».

По силі емоційного впливу марки порівнюють з політичним плакатом. Своєю живою різноманітністю вони знайомлять з суспільно-політичними, культурними та іншими цінностями країн.

Клуби філателістів формують у школярів високі моральні якості, любов до Батьківщини, дружбу народів та інтернаціональну солідарність.

Незважаючи на різноманітність змісту роботи, клуби інтернаціональної дружби та клуби юних філателістів єдині за своєю ідейно - політичною спрямованістю і є хорошими школами комуністичного виховання. Спілкування цих дитячих організацій оживляє роботу, наповнює її змістом.

На зустрічі виступила голова КЮФ «Искатель» Новопразького будинку піонерів Світлана Осипова. Вона розповіла про роботу, плани клубу, про колекцію «Бджоли і світ», яка демонструється на ВДНГ СРСР в павільйоні «Бджільництво». Голова клубу «Факел» В. Яровий з СШ № 2 підкреслив велике значення виставки «Юні філателісти», яка дає змогу здійснити захоплюючу мандрівку у таємничий, своєрідний світ. Вони широко пропагують радянський спосіб життя, боротьбу за мир.

Були показані деякі колекції, які образно підтвердили, що поштові марки та конверти відображають братерську єдність народів СРСР та соціалістичних країн, їх політику, економіку та глибокий зміст життя.

Вирішено провести ряд пересувних виставок. На них будуть демонструватись експозиції марок, які розповідатимуть про мирну політику нашої країни, співробітництво й дружбу між народами.

Тут же проводились конкурси, де діти показали відмінні знання з географії, історії та інших суспільних наук.

Н. ЮРЦЕВИЧ,
директор Новопразького будинку піонерів.

Вірність

На зеленій травці,
Поміж двох дубів
Воркувала вранці
Пара голубів.

Сонце їм сміялось,
Вітер шепотів.
Раптом лихо сталось —
Яструб прилетів.

Чорно-сіра грудка
Впала на траві.
Молода голубка
Вся була в крові.

Голуб знявся вгору
Із останніх сил.
Та не бачив поруч
Білосніжних крил.

Не знайшов він ліки,
Туги не розбив,
І заснув навіки
Поміж двох дубів.

Г. КЛИМЕНКО.

Осені палітра золота

Образок

Високо, ніби торкаючись своєю вершиною голубих струн блакиті, на правому березі Псла піднялася гора Лоташівка. Зберешся на неї — подих захоплює, і не так від висоти, як від чарівної палітри фарб, які ніби в казці відкриваються навкруги. Внизу — широкі луки з острівками - стіжками запашного сіна. А чим ближче до лісу — зринають поодинці, потім цілими зграйками збігаються кущі глоду, терну... Вони ніби поспішають до лісу, величного і суворого, ніжного і водночас гостинного, щоб оберіг їх взимку від пекучих морозів, вітрів пронизливих. А за лісом — степ безмежний і неозорий, вкритий зеленою ковдрою озимини.

Глянеш з гори, і відчуєш, як осінь владно господарює навкруги. Вона, ніби бавлячись, запалює дерева, гордо пишається силою і красою своєю.

— Хлопці, — першим порушує тишу Сергійко,— ви тільки погляньте туди, на село, що в долині лежить, бачите галявину?

— Чи й не диво!

— А ви уважніше придивіться, — наполягає.

— Ой, дуби ж там, дуби! — нарешті захоплено озивається Пилипко. — Таких, столітніх і кремезних, у молодому колгоспному лісі не зустрінеш. І як ми й досі не побували там?!

— Легко сказати — не побували, — перемовляються хлопці.—Це з гори здається, що до дубів близько, ніби рукою подати. А насправді...

— А жолудів там, жолудів — видимо-невидимо, — ніби й не чуючи, продовжує Сергійко. — Мені татко розповідав. Чи ви такі боягузи, що від свого села й кроку не можете ступити?!

Це вже занадто! Хлопці від образи ладні тепер і на край світу податись, аби тільки довести, що не боягузами ростуть.

— Давайте спершу на ферму заскочимо за мішками, — пропонує Микола.—Жолудів назбираємо.

...Щодуху мчимо на велосипедах до дубів. Веселі і радісні, бо з нами на розвідку погодився проскочити завідуючий фермою дядько Прокіп. А він даремно часу не гаятиме...

В. БІЛЕНКО.

ГУМОРЕСКА

Не впізнала

Опівночі Гриць Будяк
з весілля вертає.
Розпанахані штани, піджака
немає.
На голові, як кулак,
здоровенна гуля,
Міхурм попід очима, мов
синя цибуля.
Права нога в черевику,
ліва чомусь боса.
Шевелюра закриває
розбитого носа.
На сорочці розпливлися
масні, темні плями,
Ніби Гриця оце тягли
з помийної ями.
Все обличчя у багнюці,
як у свині рило.
Реп'яхами обліплений
Грицько, як страшило.
З кінця в кінець по селу
валюють собаки
Мабуть, зроду не бачили
такої чортяки.
Бо ота марюка мала не
людську подобу,
Ні на яку не похожа
на свійську худобу.
Хоч і лізла на чотирьох
до своєї хати,
Щось людського у Грицькові
не можна пізнати.
Як уздріла його жінка—
вхопила ломаку,
Та як вріже серед спини
із усього маху.
Потім пильно придивилась:
—Тю-тю!—ледве сказала.
—Я ж бо тебе, чоловіче,
їй бо, не впізнала.

В. ШУЛЬЖЕНКО.

ЗАГОВОРИТЬ НА ЕКРАНІ ІСТОРІЯ



Івано-Франківська область. Історико-архітектурний заповідник «Скит Манявський» і природний заказник «Манява» стали місцем зйомок перших епізодів фільму «Данило — князь Галицький», до підготовки якого приступив колектив Одеської кіностудії.

Роботу над ним здійснюють головний режисер, заслужений діяч мистецтв УРСР Ярослав Лупій, головний оператор Віктор Крутін і головний художник Євген Лисик.

Роль князя Галицького виконує актор з Куйбишева Віктор Євграфов. У фільмі знімаються Іван Геврилюк, Богдан Ступка, Віра Кузнецова та інші артисти.

На знімку: кадр з фільму. Князі Данило і Василь прощаються з матір'ю.

Фото В. Миговича. (Фотохроніка РАТАУ).

Редактор М. НОВИКОВ.

ПОЗДОРОВЛЕННЯ

головному бухгалтеру заводу «Автоштамп» ІВАНОВУ І. Ф.

ШАНОВНИЙ ІВАН ФЕДОСІЙОВИЧ!

Поздоровляємо Вас з 60-річчям з дня народження. Бажаємо міцного здоров'я, щастя, довголіття.

АДМІНІСТРАЦІЯ, ПАРТІЙНА, ПРОФСПІЛКОВА ТА КОМСОМОЛЬСЬКА ОРГАНІЗАЦІЇ ЗАВОДУ.

Запрошуємо на ярмарок

12 жовтня 1986 року о 7 годині на центральному колгоспному ринку відбудеться ярмарок по продажу овочів і фруктів.

В ярмарку візьмуть участь колгоспи і радгоспи Олександрійського та Петрівського районів.

Буде організована торгівля промисловими і продовольчими товарами, кулінарними виробами торговельними підприємствами міста і району.

Просимо відвідати наш ярмарок.

АДМІНІСТРАЦІЯ.

Спорт

Визначились фіналісти

Тривають ігри серед колективів фізкультури району на кубок газети «Ленінський прапор» з футболу. Відбувся другий тур цих змагань. Ряд зустрічей приніс несподівані результати.

Так, футболісти колгоспу імені Свердлова впевнено, з рахунком 4:0 перемогли футболістів автотранспортного підприємства № 1104 з Нової Праги.

З переконливим рахунком 7:0 футболісти колгоспу імені Калініна перемогли господарів поля, команду колгоспу «Заповіт Леніна».

Два інші поєдинки проходили в більш напруженій боротьбі і також принесли перемоги гостям. Футболісти ремонтно-транспортного підприємства з Приютівки з рахунком 1:0 перемогли команду ремонтно-механічного заводу «Укрремтресту», а спортсмени райвідділу внутрішніх справ — команду колгоспу імені Кірова.

Таким чином, у півфінальних матчах зустрінуться команди колгоспу імені Свердлова та ремонтно-транспортного підприємства. У другій зустрічі поміряються силами команди райвідділу внутрішніх справ та колгоспу імені Калініна.

В. СПОРТИНОВ.

«ЛЕНИНСКОЕ ЗНАМЯ» — орган Александрийских городского и районного комитетов Компартии Украины, городского и районного Советов народных депутатов Кировоградской области (выходит на украинском языке).

АДРЕСА РЕДАКЦІЇ:
317900, м. Олександрія,
вул. Шевченка, 74.

ТЕЛЕФОНИ: редактора — 2-23-45, відділів: партійного життя — 2-24-33, промисловості—2-36-63 сільського господарства—2-27-93, відповідального секретаря — 2-35-63, відділу листів — 2 01-43, приймальні — 2-22-32, бухгалтера — 2-27-93.

Спосіб друку високий. Газету виготовили поліграфісти: лінотиліст В. І. Столбаненко, складачі В. Є. Приходько, М. Г. Матюшенко, друкар О. Д. Кучеренко.

Олександрійська міська друкарня Кіровоградського облуправління у справах видавництв, поліграфії і книжкової торгівлі. Індекс 61265.
Телефони: 2-31-35, 2-34-70. Тираж 28180. Обсяг 1 друк. арк.
м. Олександрія, вул. Шевченка, 81.
Зам. № 8095.

ПРОЛЕТАРІ ВСІХ КРАЇН, ЄДНАЙТЕСЯ!

Ленінський ПРАПОР

ГАЗЕТА НАГОРОДЖЕНА ПОЧЕСНОЮ ГРАМОТОЮ ПРЕЗИДІЇ ВЕРХОВНОЇ РАДИ УРСР

ОРГАН ОЛЕКСАНДРІЙСЬКИХ МІСЬКОГО ТА РАЙОННОГО КОМІТЕТІВ КОМПАРТІЇ УКРАЇНИ, МІСЬКОЇ ТА РАЙОННОЇ РАД НАРОДНИХ ДЕПУТАТІВ КІРОВОГРАДСЬКОЇ ОБЛАСТІ

Жовтень
14
Вівторок
1986
№ 163 (10471)
Ціна 3 коп.
Газета виходить у вівторок, середу, п'ятницю, суботу.

ГАЗЕТА ВИДАЄТЬСЯ З 26 БЕРЕЗНЯ 1919 РОКУ

У РАЙКОМІ КОМПАРТІЇ УКРАЇНИ

Посилити боротьбу з приписками

На розширеному засіданні бюро райкому Компартії України розглянуто питання «Про додаткові заходи по посиленню боротьби з приписками, окозамилюванням та іншими перекрученнями державної звітності». З інформацією по цьому питанню виступив завідуючий організаційним відділом райкому партії В. Й. Зубов.

Відзначено, що робота окремих партійних організацій, радянських і адміністративних органів ще не відповідає вимогам червневого (1986 р.) Пленуму ЦК КПРС. Ще не всі господарські керівники розуміють, що результати економічної діяльності залежать від їх особистої участі у виховній роботі, зміцненні дисципліни і порядку на виробництві, викоренні фактів приписок, окозамилювання і перекручення державної звітності. Як результат, лише в цьому році виявлено 13 випадків приписок і перекручень державної звітності. Винні особи притягувались до партійної відповідальності.

Найбільше цих негативних фактів виявлено в радгоспі-технікумі, колгоспах імені Димитрова, «Заповіт Леніна». Так, в колгоспі імені Димитрова приписано 300 гектарів ячменю, 21 гектар картоплі, 6 гектарів овочів. У колгоспі імені Володимира Ульянова встановлено розходження з державною звітністю по надоях молока, в колгоспі «Росія» завищено показники його виробництва. Виявлено також незаконний продаж державі яєць, куплених у населення і в організаціях колгоспами «Росія», «Перемога», імені Карла Маркса.

Факти приписок мали місце також в кінзаводі, ПМК-14, міжгосподарській пересувній механізованій колоні, в закладах культури, охорони здоров'я, торгівлі. А партійні організації, виконкоми місцевих Рад народних депутатів не завжди дають принципову оцінку фактам приписок.

Бюро райкому Компартії України постановило створити координаційну раду по посиленню боротьби з приписками та перекрученнями в державній звітності при райвиконкомі, затвердило додаткові заходи по цьому питанню.

Первинні партійні організації зобов'язано підвищити вимогливість до керівників у питаннях боротьби з приписками, систематично тримати в центрі уваги роботу адміністрації, профспілкових і комсомольських організацій. Практикувати заслуховування їх звітів про проведену роботу в цьому напрямку на партійних зборах, засіданнях бюро і парткомів.

Виконкому районної Ради народних депутатів рекомендовано підвищити вимогливість до відділів за проведення перевірок господарсько-фінансової діяльності, координувати їх зусилля по організації перевірок з роботою органів статистики і ревізорів РАПО.

План двох років— до 70-річчя Великого Жовтня

Переможці вахти

Ударна трудова вахта під девізом «План двох років п'ятирічки — до 70-річчя Великого Жовтня», яка триває в районі, у вересні була присвячена Білоруській Радянській Соціалістичній Республіці. Переможцями її визнано:

Колектив молочнотоварної ферми № 3 колгоспу «Прапор комунізму», де завідуючою Н. П. Ярмолич. Тут доярки надоїли за місяць по 326 кілограмів молока від корови при соціалістичному зобов'язанні 316.

Колектив тракторної бригади № 2 колгоспу «Заповіт Леніна», де бригадиром В. П. Тригубенко. Механізатори у вересні виробили 6005 гектарів умовної оранки, що на 880 гектарів більше, ніж передбачалось.

Доярку колгоспу «Прапор комунізму» У. О. Коняж. Уляна Опанасівна від кожної корови своєї групи надоїла по 392 кілограми молока при зобов'язанні 356.

Оператора по відгодівлі свиней колгоспу «Україна» Марію Степанівну Тараненко, яка одержала по 480 грамів середньодобового приросту живої ваги кожної тварини при зобов'язанні 300.

Телятницю по дорощуванню молодняка великої рогатої худоби колгоспу «Ленінським шляхом» Варвару Григорівну Герасименко, яка добилася по 805 грамів середньодобового приросту живої ваги кожної тварини при зобов'язанні 600.

Переможцям соціалістичного змагання райком Компартії України та виконком районної Ради народних депутатів надіслали вітальні адреси.



Механізатор Сергій Юхимович ФУШТЕЙ в другій тракторній бригаді колгоспу імені Петровського очолює ланку по вирощуванню соняшнику та кукурудзи. На осінніх польових роботах денні завдання виконує на 115—120 процентів. Сергій Юхимович член правління колгоспу, народний контролер.

За сумлінну працю передового механізатора нагороджено нагрудним знаком «Ударник 11-ї п'ятирічки». С. Ю. Фуштея занесено на Дошку пошани господарства та в Книгу трудової слави.

Підтвердили високе звання

Кожен робітник механічної майстерні учбово-виробничого підприємства УТОС володіє кількома суміжними спеціальностями. Вже не перший рік колектив комуністичної праці підтверджує це високе звання. Очолює механічну майстерню старший інженер - механік А. П. Шликін.

Колектив постійно виконує взяті соціалістичні зобов'язання. Його силами було встановлено обладнання для дільниць в новому корпусі, підготовлено підприємство до зими. Приклад у роботі подають В. Я. Пенченко, В. Г. Черниш, Я. Я. Малина, Л. О. Білко.

Механічна майстерня неодноразово виходила переможцем соціалістичного змагання в цьому році. Тут панує атмосфера взаємодопомоги, високої відповідальності кожного за доручену справу.

А. МАКАЙДА.

Згідно плану-графіка

У радгоспі «Більшовик» весь комплекс осінніх польових робіт проходить згідно плану-графіка. Напередодні Дня Конституції механізатори завершили збирання кукурудзи на площі 300 гектарів. На цій роботі відзначились екіпажі, де комбайнерами Віктор Іванович Биковський та Іван Володимирович Оксамитний. Нині вони допомагають збирати качанисту степовикам колгоспу імені Димитрова.

На останніх гектарах збирають цукрові буряки механізатори Михайло Макарович Трус та Петро Ананійович Скорик.

В ці дні роботи все більше переміщаються на поля, які готуються під ярину наступного року. Вже зорано на зяб 1500 гектарів при плані 1750. Якісно і високопродуктивно працюють орачі Олексій Юхимович Іващенко та Володимир Михайлович Толкачов.

Успіхам хліборобів сприяє широко розгорнуте соціалістичне змагання. Щодня підбиваються підсумки трудового суперництва, результати якого висвітлюються в інформаційних бюлетенях, на честь передовиків піднімаються прапори трудової слави. Нині біля контори радгоспу прапор піднято на честь тракториста Віктора Івановича Бягіна, який працює на тракторі К-701 і щоденно перевиконує норми виробітку на оранці грунту на зяб.

В. ІЛЛЮЩЕНКОВ,
секретар парторганізації.

НОВИНИ, ПОДІЇ, ФАКТИ

Бажані гості

При Червонокам'янському будинку культури створено капелу на чолі з художнім керівником А. О. Бєлишевим. Трудівники середньої школи, відділення зв'язку, ветлікарні, сільської Ради народних депутатів виконують патріотичні, українські народні пісні, твори радянських композиторів. Учасники капели — бажані гості на урочистих зборах у колгоспі імені Фрунзе. Вони співають обрядові пісні при реєстрації шлюбів та на інших урочистих подіях.

К. СЕРГІЄНКО.

У вихідні дні

Київ, Вінниця, Дніпропетровськ, Світловодськ — такі маршрути туристичних поїздок жителів Олександрійщини за минулий тиждень. Цікавою, змістовною була подорож групи трудящих заводу «Автоштамп» до столиці нашої республіки. Робітники брикетної фабрики «Байдаківська» відвідали Вінницю, а школярі міста й району здійснили екскурсії в Дніпропетровськ та Світловодськ.

С. САЛІЙ.

Свято осені

У Шарівській середній школі відбулося свято «Дари золотої осені». Чого на ньому тільки не було! На прикрашені столи учні представили усіх «жителів» саду і городу.

Перше місце серед учнів 4—6 класів зайняли четвертокласники. Цікавою в них була, зокрема, композиція «Ходить гарбуз по городу».

Багато фантазії вклали у свою виставку учні 8 класу. Найбільше присутнім сподобалась композиція «Хліб, як відомо, всьому голова». Восьмикласники виборли перше місце серед школярів 7—10 класів.

По закінченні свята всі смакували осінніми плодами.

І. БАГНО,
учениця 8 класу,
юнкор.

Партійне життя: звіти і вибори

Поліпшити обслуговування населення

Ці слова лейтмотивом звучали на звітно-виборних зборах первинної парторганізації міського відділу ЗАГСу. З доповіддю виступила її секретар Т. Т. Капустян. Вона звернула увагу на те, що перебудова в нашій країні нині йде в усіх сферах життя. За звітний період комуністи парторганізації багато уваги приділяли перебудові своєї роботи, удосконаленню форм і методів обслуговування відвідувачів, поліпшенню пропаганди законодавства про сім'ю і шлюб.

Формування нової сім'ї — справа складна. І тут є свої проблеми. Це велика кількість порушень шлюбів, багато неблагополучних сімей. Все це негативно впливає, в першу чергу, на виховання дітей. Комуністи відділу ЗАГСу та будинку урочистих подій багато уваги приділяють проблемам зміцнення сім'ї. Вони беруть активну участь в проведенні обрядових свят, культурних заходів, у вшануванні трудових династій, організації срібних і золотих весіль.

Партійна організація за звітний період велику увагу приділяла перебудові роботи з листами і скаргами трудящих, прийому громадян з особистих питань.

Заслухано звіти про роботу партійців Г. І. Лежненко, В. М. Гнідко, В. К. Якименко про діяльність профгрупи, виконання колективом соціалістичних зобов'язань та ін.

Комуніст Г. І. Лежненко у своєму виступі підкреслила: на минулих звітно-виборних зборах зазначалося, що працівники ЗАГСу мало виступали в трудівничих колективах з лекціями і доповідями про законодавство, сім'ю і шлюб. У нинішньому році згадана робота значно активізувалась.

В. К. Якименко зупинилася на тому, яку допомогу надають працівники відділу ЗАГСу селищним і сільським Радам з питань реєстрації актів громадянського стану. Постійно працює заочна школа, в якій підвищують свою кваліфікацію секретарі сільських і селищних Рад. Працівники ж ЗАГСу підвищують рівень своїх знань в обласній школі заочного навчання.

Комуністи З. К. Цвєткова, О. Ф. Самохотіна, О. І. Пилипенко та доповідач говорили про те, що слід настійно порушувати питання про поліпшення художнього оформлення приміщень будинку урочистих подій. Міськпобуткомбінат повинен нарешті подбати про те, щоб як слід оформити обрядовий салон. Дуже часто низька якість фотографій, які працівники міськпобуткомбінату виготовляють під час проведення обрядів реєстрації шлюбів та звіздин. Не завжди бажаючі можуть придбати тут стрічки для почесних батьків і свідків, альбоми для молодожонів і «Наша дитина». Та й якість оформлення атрибутів низька, на що справедливо скаржаться відвідувачі. Багато років не обновлюються костюми хористів.

У прийнятому рішенні збори зобов'язали новообраного секретаря первинної парторганізації добитися усунення виявлених недоліків.

Комуністи знову доручили очолити парторганізацію Т. Т. Капустян.

П. ДМИТРІЄВ.

Товари—народу

ДРУГЕ ЖИТТЯ ПАПЕРУ

Багато хто з нас, особливо діти, люблять купувати різні канцелярські приладдя—блокноти, папір для записів... Білий, гладесенький, він приваблює своєю сніговою чистотою, рівно обрізані листки мовби стимулюють навести порядок на своєму робочому столі, надати якусь систему веденню справ. Роблячи перший запис у новому блокноті, ми надіємось, що віднині справи підуть тільки добре.

Та далеко не всі знають, що такі привабливі речі виготовляються з відходів поліграфічного виробництва. Їх можна було б викидати в макулатуру—адже це заплановано і передбачено технологічним процесом, та папір немовби знаходить своє друге життя в цеху по випуску товарів широкого вжитку.

В цеху № 3 Олександрійської фабрики діаграмних паперів, де друкуються дискові діаграми, переробкою паперових відходів займається комплексна бригада під керівництвом бригадира Катерини Іванівни Ткаченко. В бригаді 29 робітниць, які працюють на бригадний підряд. Робота кожного члена бригади оцінюється за допомогою коефіцієнта трудової участі. Цей коефіцієнт виставляє рада бригади з п'яти чоловік. Вона ж приймає рішення по основних питаннях життя колективу.

На фабриці щомісяця випускається на 37—38 тисяч карбованців товарів широкого вжитку двадцяти найменувань. Найбільшим попитом користуються зошити для нотних записів, папір для їдалень і буфетів, зошити для чорнових записів, блокноти. Бригада постійно виконує план і не тільки по валу, а й по асортименту.

Зразком сумлінного ставлення до роботи й дорученої справи для членів бригади є брошурувальниці Людмила Михайлівна Феськова, Поліна Григорівна Петришина, Любов Борисівна Жарко. Тетяна Михайлівна Волошина, машиністи різальних машин Любов Василівна Теличко, Надія Олександрівна Стеценко. Наставники, що працюють із дня заснування фабрики, Валентина Степанівна Бондаренко, Катерина Іванівна Ткаченко завжди готові передати свій досвід молоді. А розподілювач робіт Раїса Іванівна Савченко нарівні з майстром завжди в курсі, як виконується план. Коли майстер відсутня, Раїса Іванівна підміняє її.

Взагалі бригада трудиться і живе, як одна сім'я, тут рідко бувають непорозуміння.

Хоч друкар цеху Віра Хомівна Білецька і не член бригади, та до неї ставляться з повагою. Вона виконує оформлювальні роботи для виробів широкого вжитку, наприклад, нотний стан друкується на її машинці. З приходом Віри значно поліпшилась якість друкарського оформлення товарів. Вона любить свою роботу, з сумлінням береться за діло.

Фабрика діаграмних паперів змагається з аналогічним підприємством в Ленінграді. Члени колективу, який очолює К. І. Ткаченко, вирішили налагодити прямі контакти в бригадою по випуску товарів широкого вжитку Ленінградської фабрики діаграмних паперів, щоб викликати їх на соцзмагання і перейняти та передати все те краще, що складає передовий досвід. Це дозволить колективу набрати прискорення в роботі щоб постачити у торгівлю побільше товарів, які користуються попитом у населення.

А. РУДЕНКО,
робітник.

ДЕНЬ РЕСПУБЛІКИ

На двозмінці

Херсон. На двозмінний режим роботи перейшли колективи п'яти великих підрозділів Херсонського суднобудівного виробничого об'єднання імені 60-річчя Ленінського комсомолу. У механічних цехах, де зосереджено майже весь верстатний парк підприємства, звільнилися від застарілої технології, новіше почали використовувати нове, більш продуктивне устаткування. Дбали і про тих, хто працює вночі. Для них організовано гаряче харчування.

Крупи на потоці

Новоукраїнка (Кіровоградська область). Потужний круп'яний завод-автомат з безперервним циклом виробництва став тут до ладу. Його потокові лінії щодоби даватимуть 100 тонн перлової крупи і вівсяних пластівців «Геркулес». Найновіше устаткування дає змогу випускати продукцію підвищеної якості. Підприємство працює за принципом безвідхідної технології.

Створено клуб вчителів

Суми. Понад 400 вчителів, які вийшли на заслужений відпочинок, об'єднав створений тут клуб «Вчитель-ветеран». Досвідчені педагоги, які вирішили і далі брати активну участь у комуністичному вихованні підростаючого покоління, організовуватимуть дозвілля молоді за місцем проживання, шефствуватимуть різні гуртки. Вони взяли шефство над початкуючими вчителями.

(РАТАУ).

По праці шана



Комуніст Ганна Григорівна БЕЛЯЄВА в будівельному управлінні № 3 очолює бригаду малярів. Її колектив одним з перших виявив бажання працювати на будівництві житла в селі Сукачі для постраждалих від аварії на Чорнобильській АЕС. За самовіддану працю нещодавно її нагороджено Дипломом облвиконкому.

Її бригада одна з кращих в тресті «Олександріяважбуд». Колектив неодноразово виходив переможцем соціалістичного змагання.

Трудові здобутки передової робітниці відзначено орденом «Знак Пошани».

Фото М. Пальчика.

Лист покликав у дорогу

Коли хата скраю

У редакцію надійшов лист, у якому пенсіонер з Приютівки П. І. Могильний скаржиться на те, що поряд з його оселею проходить дорога, по якій автомобілі районного виробничого об'єднання «Сільгоспхімія» возять добрива. Частина мінеральних туків губиться на шляху, разом з пилом піднімається у повітря, яким дихають люди. «Допоможіть навести порядок», — просить пенсіонер.

Будинок, де мешкає автор листа, крайній на вулиці Привокзальній. Далі вже розташована Користівська овочева база та склади виробничого об'єднання «Сільгоспхімія». Петро Іванович Могильний розповів, що на станції Користівка кілька років тому було побудовано великий склад для мінеральних добрив. Значно раніше тут споруджено овочеву базу райспоживспілки. Біля неї заасфальтовано дорогу. Нині вона розбита потужними машинами «Сільгоспхімії». Водії, які перевозять добрива, не збавляють швидкості навіть на повороті біля Користівської середньої школи та дитячого садка. І там на шляху часто розсипані добрива.

Шлях, вкритий крупинками туків, привів нас до складів «Сільгоспхімії». Їх видно здалеку по горах фосфорних добрив. Працівники об'єднання вивантажують їх з вагонів безпосередньо на грунт під відкритим небом, де міндобрива і будуть лежати, доки їх не вивезуть до колгоспів та радгоспів району.

— Таке ми практикуємо на протязі багатьох років, — розповідають начальник відділу хімпостачання об'єднання Н. І. Ус та інженер по розвантаженню залізничних вагонів Л. І. Назарова.

Тим часом туки псуються під дією опадів. Уночі не організовано їх охорону: заходь — бери, скільки бажаєш. А відповідальні особи, як видно, зайняли позицію «Нічого не знаю, моя хата скраю». Між тим на залізничних під'їзних коліях височать споруди, яких тут намагаються не помічати. Раніше це був агрегат для розвантаження з вагонів і завантаження в автомобілі добрив. Та нині механізми чомусь не працюють, вкриваються іржею.

А як же з втратами міндобрив при транспортуванні?

— Такі факти бувають, — розповідають працівники складів, — траплялись випадки, що ми змітали їх на повороті біля Користівської школи.

І хоч робота по збереженню добрив при транспортуванні ведеться — влаштовуються бесіди з водіями про необхідність знижувати швидкість на нерівних ділянках шляху, ущільнюються борти в автомобілях, та, видно, цього мало.

Заходимо на овочеву базу. Заготівельник І. Є. Піранков та робітниця Л. П. Ревебцова скаржаться, що від міндобрив, які потрапляють з колесами автомобілів на базу, швидко виходить з ладу взуття.

Ми не перевіряли вміст сторонніх хімічних речовин у повітрі та на грунті, біля сховищ «Сільгоспхімії» та біля школи і садка. Це завдання спеціальних служб. Одне хочеться сказати: погано жити на краю вулиці, якщо поряд знаходиться «Сільгоспхімія», керівники якої теж вважають, що «їхня хата скраю».

С. КРИВУНЬ.

Розповіді про комуністів

Рядові трудового фронту



МИКОЛА Семенович Швець народився і виріс в сім'ї механізатора. Його батько працював ще на тракторах зарубіжних марок. Про техніку і її майбутнє в сільському господарстві часто розповідав синам, тож ще в молоді роки у них зародилася до неї любов. І сьогодні Микола Семенович пригадує, яка була радість в дитинстві проїхати на тракторі, а ще більше, коли довірять кермо. Закінчив Червонокам'янську школу. Відслуживши у рядах Радянської Армії, юнак повертається в своє рідне село. Тут збувається його мрія.

В 1962 році по закінченні навчального закладу отримує професію механізатора широкого профілю, приступає до самостійної праці.

За двадцять чотири роки сотні гектарів землі переорав, засіяв, не менше скосив ранніх зернових і технічних культур.

Тепер йому, механізатору із двадцятип'ятирічним стажем, довіряють працювати на будь-якій техніці. Це довір'я він повністю виправдовує. Високопродуктивно трудиться взимку на ремонті, весною — на сівбі і оранці, влітку — на комбайнах зернових, а потім бурячних. І так цілий рік.

Механізатор знає ціну техніці, тому тримає її в зразковому стані, своєчасно проводить огляди, ремонти, не допускає безгосподарного використання, завжди бореться за економне витрачання пального, мастил. Таке дбайливе ставлення до неї приносить хороші результати. Декілька років він виборює перші місця в соціалістичному змаганні на збиранні ранніх зернових культур, на зяблевій оранці та на ремонті сільськогосподарської техніки і тракторів.

Останні два роки Микола Семенович із сином комбайном «Нива» збирає ранні зернові і домагається успіхів. За сумлінну працю та господарське ставлення до техніки партійний комітет, правління колгоспу не один раз нагороджували передовика Почесними грамотами, заохочували подяками і грошовими преміями, а комуністи колгоспу на останніх звітно-виборних зборах обрали його членом парткому, трудівники другого відділка довірили очолити групу народного контролю.

Знають його в господарстві як комуніста, механізатора, чесного і справедливого товариша, який сумлінно виконує свої обов'язки.

Дружина, Ольга Андріївна, працює у тваринництві. Закінчивши Златопільський зооветеринарний технікум, за направленням приїхала працювати в червонокам'янський колгосп зоотехніком. 25 років сумлінно працює техніком штучного осіменіння тварин. Значну допомогу надає вона керівникам тваринницького комплексу у виконанні завдань.

Живе в селі дружна сім'я, працьовита, тож і мають новий сучасний будинок, автомашину і заслужений авторитет серед трудівників колгоспу імені Фрунзе.

О. ШАПОВАЛ.

НОВІ ГОРИЗОНТИ «ЕЛЕКТРОНА»



Львівське виробниче об'єднання «Електрон» — одне з найбільших у країні по випуску кольорових телевізорів. Його продукція завоювала добру славу і в нас, і за рубежем. Багато треба зробити колективу підприємства в розв'язанні завдань соціально-економічної програми: в нинішній п'ятирічці майже в півтора раза збільшиться випуск продукції, почнеться виробництво приймачів четвертого покоління.

Без перебудови організаторської і виховної роботи, використання всіх наявних резервів поставленої мети не досягти. Саме ці питання стали ключовими в роботі парткому підприємства. Ключ до успіху комуністи «Електрона» бачать у впровадженні й удосконаленні бригадного підряду в цеху, зниженні собівартості, підвищенні кваліфікації кадрів, вивченні і поширенні передового досвіду.

Велика увага приділяється будівництву об'єктів соцкультпобуту. В дій п'ятирічці електронівці збудують у мікрорайоні Ряське 8 жилих будинків більш як на 800 квартир, дитячий садок на 320 місць, молодіжний комплекс з громадським блоком, плавальним басейном, кафе і спортивними спорудами.

Наявні перші результати перебудови — різко зменшилась кількість нарікань на якість телевізорів. А недавно електронівці випустили мільйонний телевізор третього покоління.

На знімках: вгорі — члени ради бригади монтажної дільниці (зліва направо) Любов Кінаш, Марія Калапач, Лариса Вельможенко, Марія Малишенкова, Ганна Чепель, Ярослава Леськів і Марія Баран; внизу — активний раціоналізатор, регулювальник апаратури В. А. Бойко.



Фото В. Песляка. (Фотохроніка РАТАУ).

Пияцтву — бій

„Зелений змій" підвів

Там, де бере гору над людьми «зелений змій», — до біди недалеко. Вона ходить пліч-о-пліч з пляшкою. Ось і вирішив вступити в боротьбу з «зеленим змієм» директор контори «Вторсировина» І. Г. Кулінич, а на допомогу йому прийшов водій автомобіля цієї ж контори В. І. Медведюк. Як не кажіть, а вдвох вступати у двобій з запеклим ворогом легше.

Невідомо, чим би скінчилася ця «боротьба», та її перервав дільничний міліціонер. Як і годиться, був складений протокол за появу директора і водія на робочому місці добре напідпитку. Обом довелося тримати відповідь на засіданні адмінкомісії.

Знайшлися у цих двох і послідовники. Це робітники пересувної механізованої колони № 14 А. В. Шакула та Ю. Г. Красін, начальник команди № 4 міжвідомчої охорони В. Г. Галатон. Хильнули усі троє добряче. Так що й цього разу довелося засідати адмінкомісії.

То були випадки в межах Олександрії. На жаль, трапляється подібне і на території району. Під «удар» «зеленого змія» потрапив виконроб будівельної міжколгоспної організації В. В. Войтенко. Спершу він був на території підприємства, як свідчать очевидці, в стадії середнього сп'яніння. Потім Василя Васильовича розібрало так, що довелося відправити його до медвитверезника.

Догнав «зелений змій» декого й на колесах. Он який він прудкий та всесильний. Потрапив під його владу головний інженер колгоспу «Ленінським шляхом» С. І. Клюс, який був за кермом свого автомобіля. Не обминув і виконуючого обов'язки директора міжколгоспного комбікормового заводу В. П. Кислицю. Або ж чарки були великі, або випито надміру, «зелений змій» підвів обох. За найближчим поворотом натрапили на державтоінспектора. Довелося позбавити їх прав на управління машиною.

А. ГОЛУБ, Л. ХРАМЧЕНКО — капітани міліції.

ПРОМИСЛОВІСТЬ, ТРАНСПОРТ

Підбито підсумки роботи промислових підприємств міста за 9 місяців 1986 року. За даними районного інформаційно - обчислювального центру державної статистики виробничі колективи справилися з планами реалізації продукції так (перша графа — виконання 9-місячного плану, друга — темпи росту порівняно з відповідним періодом минулого року в процентах):

Вугільна промисловість:		
Шахта імені Ленінського комсомолу	118,8	112,1
Управління по монтажу, демонтажу і ремонту гірничошахтного устаткування	105,9	101
Райенергоуправління	103,8	108,5
Брикетна фабрика «Байдаківська»	101,5	132,2
Теплоелектроцентраль № 1—2	99,9	124,2
Рудоремонтний завод	99,9	103,5
Розріз «Морозівський»	97,3	94,2
Розріз «Верболозівський»	96,8	95,8
Розріз «Бандурівський»	96,5	98,1
Теплоелектроцентраль № 3	95	101,5
Шахта «Верболозівська»	92,6	112,8
Брикетна фабрика «Димитровська»	86,9	107,6
Шахта «Світлопільська»	84,9	102
По Олександрійській групі підприємств виробничого об'єднання «Олександріявугілля»	**95,8**	**104,8**

Результати роботи вугільників з початку року не можуть порадувати. Замість прискорення все очевиднішим стає уповільнення в праці. На сьогодні із 13 підприємств з планом справляються лише чотири. В числі відстаючих опинилися всі вуглерозрізи, теплоелектроцентралі. Брикетники фабрики «Димитровська» хоч і перевершили план вересня втричі, проте велике відставання, допущене раніше, не дозволило їм вийти з прориву. Борг їхній становить майже 160 тисяч тонн палива.

З початку року гірники недодали до завдання 233,8 тисячі тонн вугілля. План минулого місяця по видобуванню його виконано лише на 78,2 процента. Загалом за 9 місяців реалізовано продукції на 5 мільйонів 687 тисяч карбованців менше, ніж передбачалося.

Різко збавили темпи вуглевидобутку на розрізі «Бандурівський», який ще недавно був у числі передових підприємств. На шахті «Верболозівська» план минулого місяця недовиконали на третину.

Зрозуміло, що з таким становищем миритися не можна, його необхідно виправляти.

Так працювали інші підприємства міста:

Цегельний завод	107,3	131,3
Хлібозавод	106,2	105,5
Швейна фабрика	103,9	108,3
Механічний завод	103,7	112,1
Завод гірського воску	103,7	104,5
Завод підйомно-транспортного устаткування	103	104,5
Завод «Автоштамп»	102,6	121,4
Авторемонтний завод	102,6	100,6
Завод залізобетонних виробів	102,3	109,1
Ремонтно-механічний завод «Укрремтресту»	101,5	104,1
Учбово-виробниче підприємство УТОС	101,5	100,7
Фабрика діаграмних паперів	101,1	103,1
Молокозавод	100,8	115,1
Друкарня	100,8	102,3
Меблева фабрика	100,6	103,6
Ремонтно-механічний завод комбінату «Кіровоградважбуд»	100,6	101,3
Пивзавод	100,2	91,7
Завод продтоварів	97,1	97,7
Електромеханічний завод	95,4	107,2
М'ясокомбінат	94,7	91,7
По місту	**97,7**	**104,5**

Більшість колективів промислових підприємств успішно виконує доведені плани і взяті соціалістичні зобов'язання. Зокрема, помітно збільшили обсяг випуску і реалізації продукції, порівняно з відповідним періодом 1985 року, цегельний завод, механічний завод, швейна фабрика, завод «Автоштамп», завод залізобетонних виробів. Саме ці колективи підвищили і продуктивність праці, що дає їм можливість справлятися з зобов'язаннями на перший рік нової п'ятирічки. Можна констатувати, що здійснено важливий крок уперед по шляху прискорення всієї роботи.

З початку року додатково до плану вироблено 2360 тонн вуглелужних реагентів, 11 електромостових підйомних кранів, 1352 тисячі квадратних метрів діаграмних стрічок, на 185 тисяч карбованців поліграфічного устаткування, 273 тисячі штук цегли, 300 кубометрів збірного залізобетону, понад 1000 диван-ліжок, 6783 одиниці одягу тощо.

Однак далеко не всі колективи сповна використали наявні резерви, у окремих виник збій у роботі. Так, у минулому місяці електромеханічний завод виконав план лише на 65,5 процента, в результаті й 9-місячне завдання було зірване. Одразу виник борг — недореалізовано на 2,3 мільйона карбованців продукції. Не справилися з планом у вересні також завод продтоварів, м'ясокомбінат. Загалом з початку року по місту реалізовано продукції на 7,4 мільйона карбованців менше, ніж передбачалося.

План 9 місяців по реалізації продукції з урахуванням зобов'язань по поставках виконано на 97,4 процента. Борг становить 8 мільйонів 787 тисяч карбованців. Не справилися з цим показником електромеханічний завод, завод залізобетонних виробів, меблева фабрика, завод продтоварів.

Завдання по випуску продукції вищої категорії якості за 9 місяців виконано на 90,1 процента, по товарах народного споживання — на 98,5 процента. Ось як дорого обходяться промахи в роботі, недотримання планової і виробничої дисципліни.

Колективи автотранспортних підприємств міста працювали так (перша графа — виконання плану вантажоперевезень за 9 місяців 1986 року в процентах, друга — перевезено вантажів додатково до завдання в тисячах тонн):

Автобаза виробничого об'єднання «Олександріявугілля»	111,9	2427,6
Автотранспортне підприємство № 10062	103,2	99,4
Автобаза № 23	102,2	34

Колектив АТП № 10011 план пасажироперевезень за 9 місяців виконав на 100,6 процента.

Залізничники вантажно-транспортного управління виробничого об'єднання «Олександріявугілля» 9-місячний план виконали на 102,3 процента.

НА голубому екрані

ВІВТОРОК, 14 ЖОВТНЯ
І ПРОГРАМА ЦТ

8.40 Опера М. Мусоргського «Борис Годунов». Вистава Державного театру опери та балету Литовської РСР.
11.15 Новини.
* * *
14.30 Новини.
14.50 «Комуністи 80-х». Документальні фільми «Попереду — зелений», «Новий час старого міста», «Моя Чукотка».
15.40 Концерт фольклорного ансамблю НДРІ.
16.05 Новини.
16.10 «Знай і умій». Науково пізнавальна передача для школярів.
16.40 Екранізація літературних творів. «Вечори на хуторі біля Диканьки». Художній фільм.
17.45 Екологічний щоденник. «БАМ. Уздовж траси».
18.15 Наука і життя.
18.45 Сьогодні у світі.
19.00 Мультфільм для дорослих «Якого рівня хочеться».
19.10 Народна творчість. Телеогляд.
19.55 Новини.
20.00 Прем'єра документального фільму «Салют, Іспанія».
21.00 «Час».
21.40 Виступ молодих артистів балету.
22.00 Відбірковий матч олімпійського турніру з футболу. Збірна Норвегії — збірна СРСР. У перерві — 22.45 Сьогодні у світі.

ПРОГРАМА УТ

10.00 Новини.
10.20 Концерт ліричної пісні.
10.35 Шкільний екран. 7 кл. Фізика. «Теплові явища в техніці».
11.05 Доброго вам здоров'я.
11.40 Шкільний екран. 10 кл. Українська література. «Скарби Голосіївського лісу». М. Рильський.
12.15 Новини.
* * *
16.00 Новини.
16.15 Срібний дзвіночок.
16.35 «По музеях і виставочних залах». Образ сучасника в творах донецьких художників.
17.05 Концерт молодих виконавців.
17.30 Олівець-малювець.
18.00 Прем'єри документальних фільмів «Із біографії однієї бригади». (Студія «Укртелефільм»), «Прийшов солдат з Берліна» (Студія «Укрінохроніка»)).
18.30 Музичний фільм «Закарпаття моє».
19.00 Актуальна камера.
19.30 «Йде перебудова». Репортаж з партійних зборів. У передачі бере участь перший секретар Полтавського обкому Компартії України Ф. Т. Моргун.
19.55 «Автограф». Заслужений артист УРСР М. Український.
20.45 На добраніч, діти!
21.00 «Час».
21.40 Художній фільм «Шалений день інженера Баркасова». 2 серія.
22.45 Новини.
23.10 «Осінній нонтюрн».

II ПРОГРАМА ЦТ

18.00 Новини.
18.15 «...До шістнадцяти і старші».
19.00 Ритмічна гімнастика.
19.30 Чемпіонат СРСР з хокею. «Спартак» — «Динамо» (Рига). 2 і 3 періоди. В перерві — 20.05 Вечірня казка.
21.00 «Час».
21.40 «Диявол у плоті». Художній телефільм (Франція). 1 серія.
22.35 Новини.

СЕРЕДА, 15 ЖОВТНЯ
І ПРОГРАМА ЦТ

8.00 «Час».
8.40 «Кілька інтерв'ю з особистих питань». Художній фільм.
10.10 Клуб мандрівників.
11.10 Новини.
* * *
14.30 Новини.
14.50 «Союз науки і праці». Документальні фільми «Великому кораблю...», «Напоїти землю».
15.40 Прем'єра фільму-концерту «Освіти мені душу піснею».
16.10 Новини.
16.15 Розповідають наші кореспонденти.
16.45 «Ромен Роллан. Із спогадів...».
17.35 Зустріч школярів з директором лімнологічного інституту Сибірського відділення АН СРСР, членом - кореспондентом АН СРСР Г. Галазієм.
18.15 «Наш сад».
18.45 Сьогодні у світі.
19.35 Вперше на екрані ЦТ. Художній фільм «Тривай, тривай, зачарування».
21.00 «Час».
21.40. Прем'єра документального телефільму «Час настав» про взаємозв'язок природничих наук і суті наукового пошуку.
22.30 Народні мелодії.
22.45 Сьогодні у світі.

ПРОГРАМА УТ

10.00 Новини.
10.20 Художній фільм «Шалений день інженера Баркасова». 1 і 2 серії.
12.25 Новини.
* * *
16.00 Новини.
16.10 Срібний дзвіночок.
16.30 Звучить гітара.
16.40 «Неспокійні серця».
17.25 «З людьми і для людей». Теленарис про першого секретаря Балаклійського райкому Компартії України В. И. Казмирука (Харківська область).
18.00 Телефільм «По курсу — Арктика».
18.30 Співає народна артистка УРСР Р. Кириченко.
19.00 Актуальна камера.
19.30 Поезія О. Пушкіна в романсах та піснях його сучасників.
19.55 О. Мішарін. «Дорівнює чотирьом Франціям». Вистава Київського академічного російського драматичного театру ім. Лесі Українки.
20.40 На добраніч, діти!
21.00 «Час».
21.40 Продовження вистави «Дорівнює чотирьом Франціям».
22.40 Новини.

II ПРОГРАМА ЦТ

18.00 Новини.
18.15 «Співдружність». Тележурнал.
18.45 О. Глазунов. Лірична поема.
19.00 Сільська година.
20.00 Вечірня казка.
20.15 Новини.
20.20 Музичний кіоск.
20.50 Прем'єра науково-популярного фільму «Дороги енергії».
21.00 «Час».
21.40 «Диявол у плоті». Художній телефільм. 2 серія.
22.35 Новини.

ЧЕТВЕР, 16 ЖОВТНЯ
І ПРОГРАМА ЦТ

8.00 «Час».
8.40 Зустріч школярів з директором лімнологічного інституту Сибірського відділення АН СРСР, членом - кореспондентом АН СРСР Г. Галазієм.
9.20 «В полоні у юності своєї...».
9.50 «Тривай, тривай, зачарування». Художній фільм.
11.15 Новини.
* * *
14.30 Новини.
14.50 Людина і природа.
15.20 Концерт А. Давтян.
15.50 Документальні фільми.
16.20 Новини.
16.25 Шахова школа.
16.55 За безпеку руху
17.00 Твоя ленінська бібліотека. В. І. Ленін «Начерк плану науково - технічних робіт».
17.30 «...До шістнадцяти і старші».
18.15 За словом — діло.
18.45 Сьогодні у світі.
19.00 «Легенда озера Парвана». Мультфільм.
19.15 «Точка повернення». Про боротьбу з пияцтвом і алкоголізмом. Передача з Києва.
20.15 Новини.
20.20 На концертах Е. Гілельса.
21.00 «Час».
21.40 Любителям оперети.
22.35 Сьогодні у світі.

ПРОГРАМА УТ

10.00 Новини.
10.20 Виступ вокально-інструментального ансамблю «Краяни».
10.35 Шкільний екран. 10 кл. Фізика. Незатухаючі електромагнітні коливання.
11.05 Музичний фільм «Ми зустрінемось знов».
11.40 Шкільний екран. 7 кл. Українська література. «Твіропис місцевості».
12.10 О. Мішарін. «Дорівнює чотирьом Франціям». Вистава. У перерві — 12.55 Новини.
14.10 Любителям хорового співу.
14.40 «Сеанс документального і науково-популярного кіно».
16.00 Новини.
16.10 Срібний дзвіночок.
16.30 Республіканська фізико-математична школа. Елементи комбінаторики. Передача 2.
17.00 Концертний зал «Дружба».
17.45 Екран пошани Українського телебачення. Голова колгоспу «Україна» Кілійського району Одеської області Герой Соціалістичної Праці М. А. Музика.
18.00 Кінопрограма «У світі прекрасного».
18.30 Концерт солістів та естрадно - симфонічного оркестру Українського телебачення і радіо.
19.00 Актуальна камера.
19.30 «Поглядом чесних людей». Кінонарис про перебування А. Хаммера і Р. Гейла в Києві (серпень 1986 р.).
20.00 Молодіжна студія «Гарт».
20.45 На добраніч, діти!
21.00 «Час».
21.40 Прем'єра музичного телефільму «Карпатські джерела». Студія «Укртелефільм».
22.20 Новини.
22.45 Футбол—хокей

II ПРОГРАМА ЦТ

18.00 Новини
18.15 «Наш дім». Тележурнал.
18.45 Ритмічна гімнастика.
19.15 Чемпіонат СРСР з хокею. «Крила Рад» — «Динамо» (Москва). 2 і 3 періоди. В перерві — 19.50 Вечірня казка.
20.45 Прем'єра документального фільму «Люди моєї долини».
21.00 «Час».
21.40 «Диявол у плоті». Художній телефільм. 3 і 4 серії.
23.30 Новини

П'ЯТНИЦЯ 17 ЖОВТНЯ
І ПРОГРАМА ЦТ

8.40 Концерт Гуцульського ансамблю пісні і танцю.
9.25 «Час настав». Документальний телефільм.
10.20 Світ і молодь.
10.55 Новини.
* * *
14.30 Новини
14.50 Сільські горизонти. Документальні фільми.
15.55 Російська мова.
16.25 Новини.
16.30 Російський музей. Мистецтво XVIII ст. «Від І. Нікітіна до Ф. Рокотова».
17.00 Герої М. Носова — на екрані. «Веселі історії».
18.15 «Головна професія мирного атома».
18.45 Сьогодні у світі.
19.00 Вирішується на місці. «Годовий резерв».
19.45 Прем'єра художнього телефільму «За Ветлугою-рікою».
21.00 «Час».
21.40 Прем'єра документального телефільму «Кіно нашого дитинства».
22.30 Сьогодні у світі.
22.45 «Вас запрошує Пако де Пусіа. Вчора і сьогодні фламенко».

ПРОГРАМА УТ

10.00 Новини.
10.20 Виробнича гімнастика.
10.30 Живе слово. І. Франко і світова культура.
11.15 Камерний концерт.
11.40 Шкільний екран. 10 кл. Російська література. Лірика О. Блока.
12.15 «Народні таланти» Фольклорно - етнографічний ансамбль «Наддніпрянка».
12.45 Молодіжна студія «Гарт».
13.40 Новини.
13.55 «Біліє парус...». Вистава для дітей.
16.00 Новини.
16.10 Срібний дзвіночок.
16.30 «Колектив і п'ятирічка». Організація праці на шахті «Самарська» виробничого об'єднання «Павлоградвугілля».
17.00 Фільм-концерт «Віночок».
17.10 Письменницькі діалоги.
18.00 «На три голоси». Музичний фільм.
18.30 Актуальна камера.
19.00 Чемпіонат СРСР з футболу: «Динамо» (Київ)— «Торпедо» (Кутаїсі).
20.45 На добраніч, діти!
21.00 «Час».
21.40 Вечірній концерт.
22.00 Художній телефільм «Приватна особа». 1 серія.
23.05 Новини.

II ПРОГРАМА ЦТ

18.00 Новини.
18.15 Етика і психологія сімейного життя.
18.45 Із скарбниці світової музичної культури. Ф. Шуберт. Соната для альта і фортепіано «Арпеджіоне».
19.15 «Для всіх і для кожного».
19.45 Вечірня казка.
20.00 Чемпіонат СРСР з футболу. «Спартак» — «Металіст». 2 тайм.
20.45 Якщо хочеш бути здоровим.
21.00 «Час».
21.40 «Диявол у плоті». Художній телефільм. 5 і 6 серії.
23.30 Новини.

СУБОТА, 18 ЖОВТНЯ
І ПРОГРАМА ЦТ

8.00 «Час».
8.40 Прем'єра документального телефільму «Ціна алмаза».
9.00 Співає А. Зирянова.
9.15 Чого і чому. Передача для дітей.
9.45 «Батьківський день— субота».
10.15 «Переможці». Зустріч ветеранів артилерії — резерву Головного командування.
11.35 Образотворче мистецтво. Огляд.
12.20 «Для всіх і для кожного».
12.50 «Як ми відпочиваємо».
13.20 Прем'єра документального телефільму «Сестри».
14.10 «Про час і про себе». Поетична антологія С. Кирсанов.
14.30 Новини.
14.45 Художній фільм «На початку віку».
16.20 Новини.
16.25 «Очевидне — неймовірне».
17.30 Творчість народів світу.
18.10 «Королівські зайці». «Осіння пригода». Мультфільми.
18.40 Новини
18.45 «Весь вечір на манежі».
19.40 Вперше на екрані ЦТ. Художній фільм «Злочин». Фільм і «Нетерпимість».
21.00 «Час».
21.40 В суботу ввечері. «У нашому домі». Естрадно-розважальна програма.
23.25 Новини.

ПРОГРАМА УТ

10.00 Новини.
10.20 Ритмічна гімнастика.
10.30 Художній телефільм «Приватна особа». 1 серія.
12.00 Наука і час.
12.30 «Грай, бандуро!».
13.00 Доброго вам здоров'я.
13.30 П. Проскурін. «Гіркі трави». Вистава. У перерві — 15.00 Новини.
16.00 Студія «Золотий ключик». Зустріч з майстрами цирку.
17.00 «Дивосвіт». «Сині очі Волині».
17.45 «Ви нам писали...». Музична передача за листами глядачів.
18.45 «Скарби музеїв України». Дж. Веджвуд. «Ваза».
19.00 Актуальна камера.
19.35 Фрагменти з балету Ц. Пуні «Собор Паризької богоматері».
20.45 На добраніч, діти!
21.00 «Час».
21.40 Художній телефільм «Приватна особа». 2 серія.
22.50 Новини.

II ПРОГРАМА ЦТ

8.00 Гімнастика.
8.20 «У Сурикова в Пензі». Документальний телефільм.
8.30 Ритмічна гімнастика.
9.15 Музична передача «Ранкова пошта».
9.45 Стадіон для всіх.
10.15 Альманах «Поезія». «Сергію Єсеніну присвячується...».
11.15 «Відомі твори. Відомі виконавці». Музична передача.
11.55 А. Салакру. «Мосье Ленуар, який...». Телевистава.
14.25 Клуб мандрівників.
15.25 Світова художня культура. Біля джерел патріотизму російської літератури.
16.25 Мультфільм «По дорозі з хмарами».
16.35 «Москва. Великий зал консерваторії». До 175-річчя з дня народження Ф. Ліста.
18.00 Чемпіонат СРСР з футболу. «Торпедо» (Москва) — «Нефтчі».
19.45 Народні мелодії.
20.00 Вечірня казка.
20.15 За безпеку руху.
20.20 «На землі, в небесах, і на морі».
20.50 «В Усманському бору». Документальний телефільм.
21.00 «Час».
21.40 Г. Непомнящий. «Напередодні від'їзду». Телевистава. В перерві — 23.00 Новини.

ДО УВАГИ ЮНКОРІВ

Завтра, 15 жовтня, в приміщенні редакції газети «Ленінський прапор» о 17 годині відбудеться організаційне заняття в школі юнкорів. Юнаків і дівчат, які виявили бажання в ній навчатися, просимо вчасно прибути на заняття.

Редактор М. НОВИКОВ.

ПОЗДОРОВЛЕННЯ

учасника Великої Вітчизняної війни, ветерана праці, бригадиру слюсарів управління механізації тресту «Олександріяважбуд» СІЛІВЕСТРЕНКУ Б. К.

ШАНОВНИЙ БОРИС КУЗЬМИЧ!

Поздоровляємо Вас з 60-річчям з дня народження. Бажаємо міцного здоров'я, щастя, довголіття та успіхів у праці.

КОЛЕКТИВ УПРАВЛІННЯ.

ПОЗДОРОВЛЕННЯ

працівнику Олександрійського монтажного управління тресту «Олександріяважбуд», ветерану Великої Вітчизняної війни і праці ГЕРАСЮТІ Ю. С.

ШАНОВНИЙ ЮРІЙ СТЕПАНОВИЧ!

Поздоровляємо Вас з 60-річчям з дня народження. Бажаємо міцного здоров'я, щастя, довголіття, успіхів у праці на благо нашої Батьківщини.

АДМІНІСТРАЦІЯ, ПАРТІЙНА І ПРОФСПІЛКОВА ОРГАНІЗАЦІЇ.

Оголошення, довідки

ДО УВАГИ НАСЕЛЕННЯ МІСТА І РАЙОНУ!

Триває передплата на центральні, республіканські газети і журнали, обласні газети та міськрайонну газету «Ленінський прапор» на 1987 рік.

ШАНОВНІ ЧИТАЧІ!

Передплачуйте газету

«Ленінський прапор»

Передплатна ціна на рік 5 карбованців 40 копійок.

РАЙОННИЙ ВУЗОЛ ЗВ'ЯЗКУ.

ШАХТІ «ВЕРБОЛОЗІВСЬКА»

потрібні на роботу:

водій для роботи на мікроавтобусі «НІСа» (заробітна плата 170—180 крб.),

кочегари на шахту і в профілакторій «Гірник», (заробітна плата 130—180 крб.),

економіст (оклад 165 крб.) по спеціальності «Економіка праці» або «Економіка і організація гірської промисловості».

Робітники забезпечуються безплатно вугіллям, проїздом на роботу і з роботи, квартирами в порядку черги.

За довідками звертатися на адресу: м. Олександрія, вул. Шевченка, 91, бюро по працевлаштуванню населення та у відділ кадрів шахти «Верболозівська». Телефони: 55-3-81, 55-3-82. Їхати автобусами №№ 38, 8, 47, 8-а., 8-б до зупинки «Шахта «Верболозівська».

АДМІНІСТРАЦІЯ.

ДО ВІДОМА НАСЕЛЕННЯ

Всі приймальні пункти заготконтори Олександрійської райспоживспілки, а також Пантаївська і Користівська овочеві бази приймають в необмеженій кількості корінь хрону по ціні 60 коп. за 1 кг.

АДМІНІСТРАЦІЯ ЗАГОТКОНТОРИ.

ЗАПРОШУЄ ВИСТАВКА-ПРОДАЖ

17 жовтня о 12 годині в кондитерському цеху комбінату громадського харчування (вул. Першотравнева, 53), відбудеться виставка-продаж кондитерських виробів, приготовлених на конкурсі «Кращий за професією» серед кондитерів.

Просимо відвідати нашу виставку-продаж.

АДМІНІСТРАЦІЯ.

Колектив управління торгівлі Олександрійського міськвиконкому висловлює глибоке співчуття начальнику відділу роздрібної торгівлі бухгалтерії Єгудіс Валентині Миколаївні з приводу смерті її чоловіка

БОРИСА ІЛЛІЧА.

«ЛЕНИНСКОЕ ЗНАМЯ» — орган Александрийских городского и районного комитетов Компартии Украины, городского и районного Советов народных депутатов Кировоградской области (выходит на украинском языке).

АДРЕСА РЕДАКЦІЇ: 317900, м. Олександрія, вул. Шевченка, 74.

ТЕЛЕФОНИ: редактора — 2-23-45, відділів: партійного життя — 2-24-33, промисловості—2-36-63, сільського господарства—2-27-93, відповідального секретаря — 2-35-63, відділу листів — 2-01-43, приймальні — 2-22-32, бухгалтера — 2-27-93.

Спосіб друку високий. Газету виготовили поліграфісти: лінотиліст В. І. Столбаненко, складачі В. Є. Приходько, М. Г. Матюшенко, друкар О. Д. Кучеренко.

Олександрійська міська друкарня Кіровоградського облуправління у справах видавництв, поліграфії і книжкової торгівлі, м. Олександрія, вул. Шевченка, 81.
Індекс 61265. Телефони: 2-31-35, 2-34-70. Тираж 28180. Обсяг 1 друк. арк. Зам. № 8148.

ПРОЛЕТАРІ ВСІХ КРАЇН, ЄДНАЙТЕСЯ!

ГАЗЕТА НАГОРОДЖЕНА ПОЧЕСНОЮ ГРАМОТОЮ ПРЕЗИДІЇ ВЕРХОВНОЇ РАДИ УРСР

Ленінський ПРАПОР

ОРГАН ОЛЕКСАНДРІЙСЬКИХ МІСЬКОГО ТА РАЙОННОГО КОМІТЕТІВ КОМПАРТІЇ УКРАЇНИ, МІСЬКОЇ ТА РАЙОННОЇ РАД НАРОДНИХ ДЕПУТАТІВ КІРОВОГРАДСЬКОЇ ОБЛАСТІ

Жовтень
17
П'ятниця
1986
№ 165 (10473)
Ціна 3 коп.
Газета виходить у вівторок, середу, п'ятницю, суботу.

ГАЗЕТА ВИДАЄТЬСЯ З 26 БЕРЕЗНЯ 1919 РОКУ

Стійловий період у тваринництві

На нинішній період зимівлі худоби, свиней і птиці — відповідальний. Адже він перший у дванадцятій п'ятирічці. Перед трудівниками ферм поставлено нові, більш напружені завдання. У період з 1 жовтня 1986 до 1 липня 1987 року передбачено виробити 7650 тонн м'яса, 35000 тонн молока, 16 мільйонів штук яєць. Щоб виконати намічене, зимово-стійлове утримання тварин необхідно провести організовано, на високому рівні, використовуючи всі резерви і можливості.

Досвід роботи взимку тваринники району вже мають. За минулий зимово-стійловий період у змаганні район виборов друге місце по області. Отже, зараз перед працівниками ферм стоїть завдання — нарощувати темпи виробництва молока, м'яса, вовни, яєць, високими показниками у праці зустріти 70-річчя Великого Жовтня.

Організовано розпочали цю відповідальну роботу тваринники колгоспів «Ленінським шляхом», імені Петровського, кінзаводу. Тут добре підготовлені до зими тваринницькі приміщення, вся худоба переведена на зимове утримання, здійснено перехід на годівлю її соковитими та грубими кормами. У колективах ферм обговорено і прийнято соціалістичні зобов'язання на зимівлю 1986—1987 років. Між доярками та свинарками розгорнуто трудове суперництво за їх виконання. На належному рівні проводиться зоотехнічна та ветеринарна робота.

Проте керівники деяких господарств не досить ретельно готували ферми до зими. Як показала взаємоперевірка, проведена у господарствах, що змагаються між собою, у колгоспах імені Шевченка, «Росія», «Червоний прапор», «Прапор комунізму», «Заповіт Леніна», радгоспі імені Гагаріна виявлено серйозні недоробки. Ще не всі приміщення відремонтовано, трапляються випадки перебою водопостачання, потребують відновлення лінії електромереж. Не всюди на фермах створено належні умови праці і відпочинку тваринників. Вказані недоліки слід негайно усунути.

Основою успішного проведення зимівлі є раціональне витрачання кормів. Нинішнього року їх заготовлено менше запланованого. Тому використовувати грубі та соковиті корми потрібно економно, добиватись найбільшої віддачі кожного кілограма силосу та соломи. У господарствах треба скласти і виконувати подекадні і місячні графіки витрачання кормів. Завідуючим фермами, головним зоотехнікам, народним контролерам колгоспів і радгоспів слід вести суворий облік фуражу.

Важливо налагодити роботу кормоцехів та кормокухонь. Це дасть змогу підвищити надої молока та прирости живої ваги тварин.

Керівникам господарств, профспілковим та партійним активістам, спеціалістам зоотехнічної служби слід докласти всіх зусиль, щоб сповна привести в дію людський фактор. Адже від старання тваринників, їх бажання працювати і добиватись високих виробничих показників залежить виконання планів. Завдання полягає в тому, щоб розставити на найбільш відповідальних ділянках робіт комуністів, кращих виробничників, передовиків, організувати на фермах роботу магазинів, створити необхідні умови відпочинку тваринникам.

Необхідно, щоб кожна доярка, свинарка, пташниця, скотар бачили наслідки своєї щоденної праці. Створити атмосферу нетерпимості порушникам.

Особливу увагу проведенню зимово-стійлового періоду у тваринництві слід приділити керівникам колгоспів «Маяк», імені Калініна, імені Енгельса, імені Карла Маркса та іншим, які допустили значні збої в минулу зимівлю і в нинішню вступили з невисокими показниками у праці.

Час не терпить відставання.

РУКУ ДРУЖБИ ПОДАЛИ

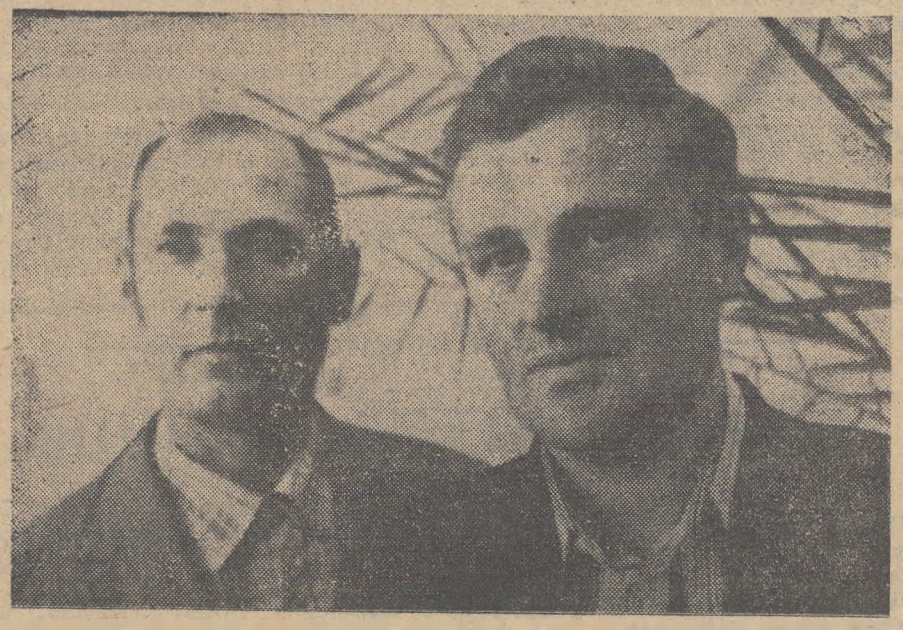

Анатолій Мусійович Остапов та Віктор Іванович Підгорний передові робітники будівельного управління № 3 тресту «Олександріяважбуд». Завжди виходять переможцями соціалістичного змагання. Обидва ударники комуністичної праці.

Трудові здобутки Віктора Івановича відзначено орденом Трудової Слави III ступеня.

Влітку нинішнього року робітники брали активну участь на спорудженні житлових будинків у селі Сукачі Іванківського району Київської області для потерпілих від аварії на Чорнобильській АЕС. Нещодавно їх нагороджено Дипломами облвиконкому.

На знімку (зліва направо): тесляр А. М. ОСТАПОВ і бригадир мулярів В. І. ПІДГОРНИЙ.

Фото М. Пальчика.

Визначили переможців

У вантажно-транспортному управлінні підбито підсумки соціалістичного змагання за третій квартал. Переможцем визнано колектив служби сигналізації та зв'язку, який очолює комуніст Л. І. Самалиго. Тут постійно виконують план по капітальному та поточному ремонту ліній зв'язку, працюють без порушень трудової дисципліни.

В колективі тринадцять ударників комуністичної праці. Серед них електромеханіки В. М. Чернявський, В. Л. Орел, електромонтер В. А. Шульга. Це висококваліфіковані спеціалісти, з багатим трудовим досвідом, який щедро передають молоді. Вони задають тон у соціалістичному змаганні, служать прикладом у праці.

Н. ХАРИТОНОВА,
старший економіст.

ВСІ ЗУСИЛЛЯ НА ЗАХИСТ МИРУ

Лекції для трудящих

Зараз в трудових колективах міста йде жваве обговорення виступу Генерального секретаря ЦК КПРС М. С. Горбачова по радянському телебаченню.

В педагогічному училищі відбулись політінформації на цю тему. Їх підготували і провели комсомольські активісти, пропагандисти, молоді викладачі.

Лектор міськкому Компартії України О. О. Кранг для працівників швейної фабрики прочитав лекцію про зустріч у Рейк'явіку.

На фабриці діаграмних паперів лекції з питань радянсько - американських відносин на сучасному етапі прочитав лектор міської організації товариства «Знання» І. П. Гавриленко. Трудящі електромеханічного заводу з глибоким інтересом слухали лекторів М. С. Корнієнка, М. В. Івашківа, А. Ю. Вишневецького, які детально охарактеризували матеріали прес-конференції М. С. Горбачова.

Вчора на рудоремонтному заводі відбувся лекційний день. Його тема: «Результати зустрічі Генерального секретаря ЦК КПРС М. С. Горбачова та президента США Р. Рейгана».

О. РИЩУК,
відповідальний секретар міської організації товариства «Знання».

Тісніше зімкнемо ряди

Ми уважно прослухали виступ Генерального секретаря ЦК КПРС М. С. Горбачова по телебаченню. Дуже прикро, що американська сторона не використала такий реальний шанс значно скоротити кількість ядерних ракет і штовхає світ до нової гонки озброєнь.

Я і мої друзі механізатори вважаємо, що зараз необхідно тісніше зімкнути ряди, ще наполегливіше працювати над виконанням наших мирних планів.

В ці дні механізатори Анатолій Маленький, Федір Кочерга, Микола Романов ударно трудяться на оранці грунту на зяб, Микола Шульов, Микола Колісник, Василь Мажара завершують збирання цукрових буряків.

Миролюбний курс нашої партії підтримаємо словом і ділом.

М. ТИМЧЕНКО,
керівник першої бригади колгоспу «Україна».

Цікава зустріч

Цікава і корисна зустріч відбулася у трудівників колгоспу імені Свердлова з лектором обласної організації товариства «Знання» Ю. Ю. Ямком. Він побував у тракторних бригадах, на фермах. Розповів степовикам і тваринникам про проблеми стосунків між нашої країною і США. Окремо зупинився на результатах зустрічі М. С. Горбачова з президентом Сполучених Штатів Америки у Рейк-явіку.

Ю. МЕТКИЙ.

Вірним курсом

До глибини душі схвилював мене виступ Генерального секретаря ЦК КПРС М. С. Горбачова по телебаченню.

Радянський Союз ще раз продемонстрував свою тверду, непохитну волю до миру, прагнення відвести загрозу ядерної війни. Мирні ініціативи нашої країни підтримує все прогресивне людство. Прикро, що США не хочуть відмовитись від програми «зоряних воєн».

Впевнений: ми й далі будемо йти курсом миру, сила розуму повинна перемогти. Радянський Союз не одинокий в цій справедливій боротьбі, народи світу ще скажуть своє слово.

Робітники авторемонтного заводу схвалюють миролюбну політику нашого уряду і робитимуть все можливе для збереження миру. Підтвердженням цьому буде наш старанний труд.

О. КЛОЧКОВ,
фрезерувальник, ветеран війни і праці.

Комсомольське життя

Бути господарем

Комсомольська організація радгоспу «Більшовик» налічує 22 члени ВЛКСМ. Про цей передовий загін сільської молоді у господарстві лине добра слава. І не лише тому, що більшість з них добре трудиться на полях і фермах, а й тому, що юнаки і дівчата ділом відгукнулись на заклик партії працювати по-новому, не миритися з недоліками, підвищувати громадську активність.

Комсомольці працюють на різних роботах. Серед них є зоотехніки, бригадири, керівники культосвітніх та соціально-побутових закладів, механізатори і тваринники. І де б не працювали вони, всюди прагнуть виконати роботу на совість, як того вимагає сьогодення. Ось, наприклад, тракторист Іван Куньйо денні норми виробітку систематично виконує на 120—130 процентів, по-господарськи ставиться до дорученого трактора, бореться за економію пального та мастил

Комсомолка Тетяна Пащенко має невеликий стаж роботи дояркою, та все ж працює добре. За дев'ять місяців отримала від кожної корови своєї групи по 2800 кілограмів молока і утримує друге місце у соціалістичному змаганні доярок радгоспу. Нині бореться за подолання тритисячного рубежу по надоях молока від корови.

Значний загін комсомольців сумлінно трудиться також в автогаражі.

Підвищення виробничої та громадської активності молоді — це наслідок роботи партійної організації та дирекції радгоспу. Більше уваги приділяється молоді, яка ще сидить за шкільними партами.

Керівників господарства, і зокрема директора В. А. Шацьких, часто можна бачити в Ульянівській середній школі, де вони проводять бесіди зі старшокласниками, допомагають їм розширити світогляд, з ленінських позицій оцінити події сучасності. Це приносить бажані наслідки. Юнаки і дівчата з шкільного віку вчаться працювати. Багато учнів нинішнього літа трудились на полях і фермах. П'ятдесят кращих школярів відзначено цінними подарунками. Серед них — Віктор Оксамитний, Володимир Стратонов, Віктор Воронич та інші. А випускники школи Олександр Філіп та Сергій Коваленко залишились у господарстві працювати механізаторами.

Важливо й те, що комсомольців запрошують на партійні збори, де вони вчаться правильно вирішувати різні питання. А нещодавно комуністи на своїх зборах заслухали і обговорили звіт вожака комсомольського осередку В. Є. Вавіліна про організацію дозвілля молоді. Це питання давно потребувало уваги. Нарешті зроблено помітний крок до його вирішення. Є на рахунку молоді добрі справи. Комсомольці відремонтували і підготували до роботи взимку клуб у першому відділку. Завідуюча клубом комсомолка Тетяна Захар'єва вже організувала хоровий гурток і ансамбль народних інструментів.

Почав працювати клуб у другому відділку радгоспу. Для закладів культури закуплено музичні інструменти.

У господарстві створено волейбольну та баскетбольну секції, футбольну команду. Та на жаль, відсутній стадіон, не обладнані й інші спортивні майданчики. На це комсомольцям варто звернути увагу.

Треба і мислити, і працювати по-новому, якщо хочеш бути не гостем, а справжнім господарем у своєму домі. Саме до цієї мети і роблять перші кроки комсомольці радгоспу.

Л. САВІН.

Висока нагорода

В Олександрійському шовкорадгоспі ланка, яку очолює М. А. КОРСУН, щороку вирощує по 900—1200 кілограмів коконів тутового шовкопряда при плановому завданні 750 кілограмів. У цьому велика заслуга Марії Андріївни, яка сумлінно ставиться до своїх обов'язків. Вона вміло організовує людей на виконання будь-якої роботи.

Портрет передової робітниці вміщено на Дошці пошани радгоспу.

Нещодавно М. А. Корсун нагороджено медаллю «За трудову доблесть». Трудівниця прагне працювати ще краще.

Фото М. Пальчика.

Добрі вісті

Мир і праця нероздільні

Аматори Головківського сільського будинку культури на молочно-товарній фермі № 1 колгоспу імені Калініна провели тематичний вечір «За мир у всьому світі — це значить за життя».

Про зустріч Генерального секретаря ЦК КПРС М. С. Горбачова з президентом США Р. Рейганом у Рейк'явіку розповів тваринникам вчитель місцевої школи В. А. Сніжко.

Огляд літератури «Письменники за мир» зробила бібліотекар Л. В. Кузьменко.

За сценарієм «Нам потрібен мир» перед трудівниками виступила агітаційно - художня бригада будинку культури.

Мир і праця нероздільні.

М. ДИБЕЦЬ.

Прийшли на допомогу

Нещодавно службовці вугільного розрізу «Морозівський» на чолі з секретарем парторганізації В. М. Малишевим прийшли на допомогу трудівникам радгоспу імені Гагаріна. Разом з учнями підшефної школи № 16 вони зібрали 80 тонн насіннників кабачків та гарбузів.

* * *

Учні Дібрівської восьмирічної школи допомагають перебирати кукурудзу на току колгоспу імені Енгельса. Правління колгоспу висловлює юним шефам щиру вдячність.

Я. ЯСЬКОВ.

Краса професії

Стала шахта рідною

Досі пам'ятає Олександр Мар'юк той випадок у школі. Вчителька задала їм, семикласникам, написати твір на тему «Ким я хочу стати». Сашко довго не роздумував, бо до цього вже знав, що обов'язково буде шахтарем, як батько. Від нього не раз чув розповіді про гірницьку роботу, про шахту і людей, які працюють пліч-о-пліч з Семеном Павловичем. Все це так захоплювало хлопця, що він кожного разу перепитував:

— Тату, а коли ти мене на шахту поведеш?

— Підростеш, тоді...

Дуже хотілося Сашкові підрости пошвидше і піти в шахтарі. Ось про це він і написав тоді в творі. А потім цей твір, за котрий він одержав «п'ятірку», читали в класі. Друзі розуміли Сашка, і все ж дехто кепкував: мовляв, який з тебе шахтар. Там богатирі потрібні, а ти мало каші з'їв, от і не вийшов зростом. Однак це ніскільки не вплинуло на хлоп'ячу мрію. Тож після школи пішов у гірниче профтехучилище. Закінчив на «відмінно» і попросив, щоб направили на шахту «Верболозівська», де працював батько.

Шахтарі одразу визначили, що хороша зміна прийшла Мар'юку - старшому.

Олександр, як говориться, на ходу схоплював «секрети» гірницької праці. Вже через кілька місяців почував себе у вибої впевнено, орудував уміло. Доводилось стояк затесати, підошву вибою підчистити, сполучення виробок укріпити — все робив, ніби граючись. Ось чому одразу став своїм у шахтарському колективі.

І все ж, як сам вважає Олександр Семенович, справжнім гірником він став набагато пізніше. Коли не раз доводилося потрапляти в екстремальні умови. Не раз випадало так, що треба напружувати останні сили, встигнути прийти на допомогу товаришу. І йому друзі підставляли плече. Так поступово загартовувався характер, проявлялися кращі риси.

От і зараз видобувна бригада, в якій він трудиться, працює в надто складних умовах. Не завжди вдається виконувати план. Але це тимчасове явище. Гірники обов'язково переборять труднощі. Бо в колективі всі такі завзяті, як Олександр Семенович. Тут знають ціну вугіллю, ціну справжній шахтарській дружбі.

Щойно закінчилася зміна. Вона, як завжди, пройшла напружено. Довелося натискати на мускули, бо ще не все можуть машини під землею — для них готують фронт роботи гірники. Втома дається взнаки. Але по обличчях товаришів Олександр Семенович бачить, що вони задоволені. І в нього на душі радісно. Зараз кліть підніме їх на-гора. У шахтарській лазні разом з вугільним пилом змиють вони й утому. Усміхається О. Мар'юк у свої чорні вуса. Чудову роботу вибрав.. хоч і нелегку. Це ж справді гарно так жити, щоб давати людям з-під землі тепло і світло.

А вдома зустрінуть Олександра Семеновича сини Ігор, Сашко, Іванко. Кинуться на руки і, як він колись прохав свого батька, так вони проситимуть, щоб розповів про шахту. Виростуть, можливо теж шахтарями стануть. А то як же інакше, шахтарському роду нема переводу.

А. АНДРЕЄВ.



Червоний, жовтий, зелений

Обережно: дорога

Як свідчить статистика, в осінній період значно зростає кількість дорожньо-транспортних пригод. Причиною цього є те, що водії часто не звертають уваги на зміну погодних умов. А рухатись під час дощів, ожеледиці, заморозків слід обережно, ретельно дотримуючись правил дорожнього руху.

В цей час необхідно спеціально готувати автомобілі до експлуатації. Керівникам автопідприємств необхідно вже зараз потурбуватись про забезпечення транспорту цепами та іншими знаряддями. Слід організувати навчання молодих водіїв правил експлуатації машин під час ожеледиці.

Нині зарані темніє. Тому увагу слід приділяти підготовці до роботи освітлювальних приладів і сигналізації на транспорті.

Найбільш небезпечним попередником дорожньо-транспортної пригоди є перевищення швидкості. Так, водій М. Я. Дудушко у стані алкогольного сп'яніння на мотоциклі перевищив швидкість. Внаслідок цього наїхав на металеву опору дорожнього знаку і отримав травми.

Багато аварій трапляється через порушення правил проїзду на перехрестях доріг. Водій мотоцикла В. В. Іванов, здійснюючи поворот вліво, не пропустив автомобіль, що рухався по головній дорозі. Транспортні засоби зіткнулися, обидва пошкоджені.

Необхідно докласти всіх зусиль, щоб осінній період пройшов без дорожньо-транспортних пригод.

В. БРАЙКО,
державтоінспектор міського відділу внутрішніх справ, капітан міліції.

Ніколи не підводять

Олександрія — Глинськ. Пасажирів на цьому маршруті обслуговують водії автотранспортного підприємства № 10011 Георгій Гайсинович Рахматулін та Стефан Васильович Копитко.

Нам часто доводиться їздити цим автобусом. Кожна зустріч з його екіпажем приємна. Водії завжди уважні, ввічливі, підкажуть, зачекають, дадуть потрібну інформацію. Георгій Гайсинович — ударник комуністичної праці, Екіпаж завжди перебиконує план, чітко додержується графіка руху.

Ми вдячні водіям за те, що вони ніколи не підводять нас.

ЄРМОХІНИ, БАЛИКОВИ.

Під гострим кутом

Навіщо землю перевозять?

На полях району у розпалі бурякові жнива. Безперервним потоком солодні корені поступають до цукрового заводу. Станом на 10 жовтня їх доставлено сюди 53855 тонн. Та викликає тривогу той факт, що багато господарств району привозять на переробку буряки з великою кількістю землі. Так, колгосп імені Володимира Ульянова разом з бураками привіз до заводу 1500 тонн грунту, імені Димитрова — близько 1000 тонн, «Прогрес» — 300 тонн. А всього з колгоспів і радгоспів району на буряковий приймальний пункт завезено 7537 тонн грунту. Скільки це потрібно пального, коштів, щоб виконувати цю зайву роботу?!

Необхідно також додати, що кожного року на цукрозаводі у період підготовки до нового сезону працює спеціальний загін вантажних автомобілів, який вивозить цей грунт з відстійників, куди він потрапляє після миття буряків. Це — додаткові витрати матеріальних ресурсів.

Всі керівники сільськогосподарських підприємств знають, що значний обсяг приростів виробництва у нинішній п'ятирічці необхідно одержати за рахунок економії матеріальних та енергетичних ресурсів. Знають, та чомусь не поспішають перебудовуватись на роботу по-новому.

К. СЕРГІЄНКО.

Люди одного заводу



На електромеханічному заводі багато робітників йдуть в авангарді соціалістичного змагання, служать добрим прикладом для інших. Серед них І. Ю. Гречинська та М. Д. Великий. І хоч працюють вони в різних цехах, на заводі їх знають як старанних трудівників.

Ірина Юріївна в цеху друкованих плат змінні завдання постійно перевиконує на 30—35 процентів, носить звання «Краща за професією».

Микола Данилович в механічному цеху очолює комплексну бригаду по складанню металоконструкцій. Працює з перевиконанням планів і також кращий за професією. Він ударник дев'ятої, десятої та одинадцятої п'ятирічок.

Трудові здобутки передового робітника відзначено нагрудним знаком міністерства галузі «Переможець соціалістичного змагання 1985 року».

Наш кореспондент зафотографував І. Ю. ГРЕЧИНСЬКУ та М. Д. ВЕЛИКОГО під час роботи.

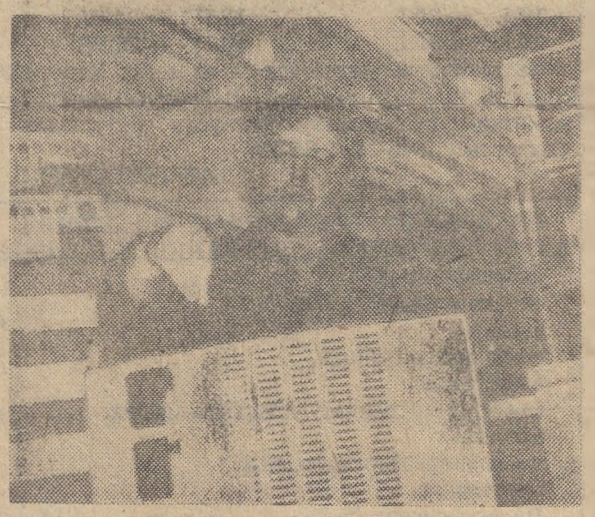

Риси нашого сучасника

ВІДПУСТКА ЗАЧЕКАЄ

ЗВІСТКА про нагородження медаллю «За трудову відзнаку» прийшла, коли Олександр Семенович Ворона був у відрядженні в селі Липняжка Доброволичківського району на будівництві цукрового заводу. Хлопці з їхнього четвертого управління принесли газету, поздоровили. Поважають вони свого дядю Сашу, тому й звуть його так по-родинному тепло і просто. Ось уже десять років, як обирають його теслярі своїм бригадиром.

...Ще з дитинства любив майструвати. Дід теслярував, а Сашко, кмітливий і здібний хлопчина, швидко й легко перейняв дідову науку.

А в житті склалось так, що три роки працював слюсарем, а коли повернувся до улюбленої роботи, неначе вдруге народився. І вже більше чверті століття трудиться в тресті «Олександріяважбуд», постійно відкриває в своїй професії щось нове, незвідане. Будівельна справа нелегка. І перебої з постачанням матеріалів бувають, і якість їх не завжди така, якої хотілося б. Та й з людьми бригадирові треба вміти ладити. От що-що, а розуміти робітників, переконувати їх Семенович вміє. Причому, голосу ніколи не підвищує. Василь Юхимович Бараннік, Анатолій Федорович Олійник працюють з ним давно, добре знають як талановитого бригадира і висококваліфікованого спеціаліста. Молодші йдуть до дяді Саші за порадою.

От Микола Кравченко. Для нього Олександр Семенович як батько. Дев'ять років тому прийшов він учнем в його бригаду. Звик до людей, полюбив їх, тому й повернувся після служби в армії в цей же колектив. Енергійний, веселий, роботу свою виконує з задоволенням. А якщо треба комусь допомогти — ніколи не відмовиться. Таку ж характеристику дає бригадир і Григорію Богінському, Віктору Коваленку, Володі Руденку. І учень Роман Кощев здібний хлопець.

Олександр Семенович розповідав про членів своєї бригади і я бачила, що всі вони для нього рідні, дорогі люди.

Перша урядова нагорода — орден Трудової Слави III ступеня, прикрасила груди ветерана праці десять років тому. Портрет О. С. Ворони занесено на Дошку пошани комбінату «Кіровоградважбуд».

У відпустці в цьому році бригадир ще не був.

— От здамо два під'їзди цього будинку, тоді можна й про відпочинок подумати, — посміхається Семенович, і зморшки навколо його голубих очей розгладжуються. — Внуки теж ждуть моєї відпустки. А поки що головне — вчасно здати об'єкт.

Т. ЛОЗОВА.

Обов'язок всіх

Відбувся пленум міської ради добровільного товариства боротьби за тверезість. У доповіді заступник голови товариства Д. М. Лопатньов відзначив, що боротьба за тверезий спосіб життя справа не одного року. Вести її треба спільно, використовувати різні форми і методи.

За час діяльності міської ради в трудових колективах міста створено 160 первинних організацій, в яких налічується 4129 членів.

По-справжньому ведуть боротьбу за тверезий спосіб життя на заводі гірського воску, в санепідемстанції, на розрізах «Морозівський», «Верболозівський», ТЕЦ № 1—2, фабриці «Димитровська», залізничній станції. В цих колективах переважна більшість трудящих—члени товариства.

Але на окремих підприємствах серед трудящих не проведено як слід роз'яснювальну роботу, тому членами товариства стали лише по кілька чоловік. Таке становище, зокрема, на заводах підйомно-транспортного устаткування, електромеханічному, шахтах імені Ленінського комсомолу, «Світлопільська». А на шахті «Верболозівська», в автобазах № 23, виробничого об'єднання «Олександріявугілля», м'ясокомбінаті, пивзаводі, ремонтно - механічному заводі «Укрремтресту» до цього часу навіть не створено первинні організації.

В Статуті товариства записано, що всю роботу товариство будує на основі творчої ініціативи і самодіяльності своїх членів, спираючись на допомогу і підтримку, у тісному контакті з профспілковими, комсомольськими організаціями, спортивними організаціями, комісіями по боротьбі з пияцтвом і алкоголізмом. В багатьох колективах створено куточки тверезості, влаштовується змістовний відпочинок трудящих, ведеться індивідуальна робота з людьми.

При будинках культури, на підприємствах працюють клуби за інтересами. Стало доброю традицією організовувати дні сімейного відпочинку, спортивні змагання, урочисті проводи до лав Радянської Армії, безалкогольні весілля та ін.

При кіноб'єднанні працює постійно діючий кінолекторій «Пияцтву—бій», кіно-кафе.

Але в цьому важливому питанні багато ще залишається недоробленого. Так, біля колгоспного ринку більше року зачинено приміщення, де раніше була кулінарія. В цьому районі немає де купити стакан води чи морозива. Працівникам торгівлі необхідно більше дбати, щоб у продажу були різні напої, коктейлі, кондитерські вироби.

Викоренити пияцтво, утвердити тверезий спосіб життя — важливе завдання членів товариства. На це спрямована їх робота.

В обговоренні доповіді виступили директор заводу гірського воску Б. І. Шнапер, директор кіноб'єднання О. В. Бондаренко, прокурор міста А. П. Макей, заступник начальника міського відділу внутрішніх справ В. М. Доля, довірений лікар ЦК профспілки при Кіровоградському теркомі працівників вугільної промисловості Г. М. Панамарчук, голова профкому загону професійної пожежної охорони Г. А. Белець, відповідальний секретар обласної організації боротьби за тверезість В. І. Махоріна.

Пленум прийняв відповідну постанову.

Перевірямо підготовку до зими

Строки диктує час

Різке похолодання, ніби тривожний дзвінок, сповістило, що не за горами вже й зима. Як зустрінуть її господарники, чи встигнуть завершити підготовку на підприємствах виробничого об'єднання «Олександріявугілля»?

Такі питання ставили перед собою члени рейдової бригади, і намагалися знайти на них відповідь на місцях. Одразу скажемо, що майже всюди не дотримуються графіків підготовки підприємств до роботи в осінньо-зимових умовах. Зокрема, тривожне становище склалося на теплоелектроцентралях, брикетних фабриках.

У минулому енергетики і брикетники вже одержували гірки уроки взимку. Та, здається, серйозних висновків не зробили. Хоча і не все в їхніх силах, проте наявні можливості використовуються далеко не сповна. Скажімо коли відсутні потрібні будівельні матеріали чи запчастини, то тут нічого не вдієш. А ось відповідний порядок на територіях підприємств можна і треба навести.

Погані справи з ремонтом технологічного устаткування і виробничих приміщень. Так, на ТЕЦ № 3 і ТЕЦ № 1—2, згідно графіків, слід було б закінчити ремонт окремих котлоагрегатів. Але через нестачу матеріалів робота загальмувалася. Служба матеріально - технічного постачання виробничого об'єднання «Олександріявугілля» не зуміла забезпечити енергетиків всім необхідним. У результаті на ТЕЦ № 3 роботи по ремонту котлів виконано лише на 70 процентів. А ось заходи по підготовці до дії в зимовий період вентиляційних систем та димовідсмоктувачів не виконані й наполовину. Зрозуміло, якщо не виправити становища, то не буде створено відповідних умов для нормальної роботи людей.

Повільно також ведеться реконструкція робітничої їдальні. Щодня на цей об'єкт виділяють 1—2 чоловік, та й ті працюють упівсили. Роботу стримують різні «дрібнички».

Скаржаться тут на відсутність робочої сили. Справді, приплив трудових ресурсів, зокрема, молодих кадрів, дуже слабий. Та це й зрозуміло, бо люди неохоче йдуть працювати туди, де не турбуються про створення належних умов.

Коли проаналізувати окремі факти, то складається враження, що в об'єднанні «Олександріявугілля» байдужі до запитів трудящих. Від населення надходять численні скарги на несвоєчасний ремонт житла гірників, перебої з постачанням тепла, невиконання договорів по завезенню палива на зиму. Дійсно, в капітальному і в поточному ремонті житла спостерігається значне відставання. Комунальники все списують на відсутність будівельних матеріалів. Але не тільки в цьому причина. Не меншим гальмом є вкрай незадовільна праця будівельників. Так, колектив ремонтно-будівельного управління об'єднання «Олександріявугілля» план 9 місяців по виконанню підрядних робіт здійснив лише на 25,9 процента. Недовиконано їх на 266 тисяч карбованців.

Зокрема, в скрутному становищі знаходиться сьогодні брикетна фабрика «Димитровська». Тривалий час вона не виконує планів через незадовільний стан брикетного устаткування, часті поломки в результаті постачання засміченого металевими уламками вугілля, незабезпеченість технологічною парою тощо. По суті підприємство опинилося в критичному стані, який взимку ще більш ускладниться. Зрозуміло, що сталося це не одразу. Перспективи на поліпшення справ у найближчий час невтішні. Тож у цій ситуації треба звернути серйозну увагу на повне виконання заходів по підготовці до зими. І цим хоч якось поправити справи. Зокрема, велику роботу слід провести по ремонту вентиляційних систем, приймальних бункерів, сушильних барабанів та інше.

Великий обсяг гірничих робіт належить виконати на розрізах. Перш за все, розкрити і підготувати до виймання на зиму передбачену кількість вугільних шарів, полагодити залізничне і енергосилове господарство, поліпшити стан автомобільних шляхів.

Строки минають, а графіків не скрізь дотримуються. Наприклад, на вуглерозрізі «Верболозівський» незадовільно ведуться розкривні роботи на передових уступах. Одна з причин — недостатня кількість автотранспорту для перевезення породи. Не може задовольнити тут і стан колійного господарства.

Чимало рейок і шпал треба замінити на внутрішній залізниці вуглерозрізу «Бандурівський». Вимагають ремонту водовідливні системи, окремі приміщення, електророзподільчі пункти. Словом, рук є до чого докласти, є над чим замислитись.

Підготовчі роботи не терплять зволікання, адже зима не чекатиме. Тож необхідно раціонально використати кожен день, щоб ліквідувати недоробки і увійти в холодну пору року добре підготовленими.

Рейдова бригада:
В. ДЕРУСОВ — кореспондент - організатор міськрайонного радіо, А. НЮНЬКО — кореспондент багатотиражки «Трибуна шахтаря», В. КОЛЕСНИКОВ — спецкор. газети «Ленінський прапор».

ЛЕНІНСЬКИЙ ПРАПОР
3 стор. 17 жовтня 1986 р.



Анатолій Петрович КУЗЬМЕНКОВ—взуттєвик п'ятого розряду. На Олександрійській фабриці індпошиття та ремонту взуття трудиться двадцять два роки. Він володіє всіма суміжними операціями по пошиттю взуття. Змінні завдання виконує на 150—155 процентів. Всю продукцію Анатолій Петрович здає з особистим клеймом. Йому присвоєно звання «Кращий за професією» та «Майстер — золоті руки».

Передового робітника занесено на Дошку пошани фабрики.

Фото М. Пальчика.

Стали призерами

Два дні на стадіоні «Зірка» в Кіровограді проходили обласні змагання з легкої атлетики. В них взяла участь і команда нашого району.

Всі члени команди доклали максимум зусиль в спортивній боротьбі і в загальному заліку вайняли третє призове місце, пропустивши вперед сильні колективи Олександрівського та Гайворонського районів.

В. ІВАНОВ.

НА голубому екрані

НЕДІЛЯ, 19 ЖОВТНЯ

І ПРОГРАМА ЦТ

8.00 «Час».
8.40 Ритмічна гімнастика.
9.10 «Хочу все знати». Кіножурнал.
9.20 42-й тираж Спортлото.
9.30 «Будильник».
10.00 Служу Радянському Союзу!
11.00 Музична передача «Ранкова пошта».
11.30 Клуб мандрівників.
12.30 Музичний кіоск.
13.00 Сільська година.
14.00 «Здоров'я».
14.40 «В хороводі були ми». Фольклорне свято в м. Великий Устюг Вологодської області.
15.25 Новини.
15.30 «Світ рослин».
16.20 В гостях у казки. «Чарівна лампа Аладдіна». Художній фільм.
18.00 Міжнародна панорама.
18.45 Художній фільм «Злочин». Фільм 2 «Обман».
21.00 «Час».
21.45 «Майстри виконавського мистецтва». Е. Гілельс.
23.00 Футбольний огляд.
23.30 Новини.

ПРОГРАМА УТ

10.00 Новини.
10.15 Ритмічна гімнастика.
10.45 Художній телефільм «Приватна особа». 2 серія.
11.55 «Незабутні». Іван Ле.
12.45 Для старшокласників. «Товариш».
13.35 Новини.
13.45 Чемпіонат СРСР з хокею. «Динамо» (Москва) — «Сокіл». 2 і 3 періоди.
15.30 Село і люди.
16.00 Слава солдатська.
17.05 «Пісня скликає друзів». Телефестиваль піонерської пісні.
17.50 «Грані пізнання».
18.40 Мультфільм «Незвичайний матч».
19.00 Актуальна камера
19.35 Прем'єра музичного фільму «Настрої». Студія «Укртелефільм».
20.00 Чемпіонат СРСР з футболу. «Чорноморець» — «Зеніт». 2 тайм.
20.45 На добраніч, діти!
21.00 «Час».
21.45 Художній телефільм «Приватна особа». 3 серія.
23.00 Новини.

II ПРОГРАМА ЦТ

8.00 На зарядку ставай!
8.15 «Нам не дано передбачити...». Художній фільм.
9.40 «Дебют». Концерт артистів балету.
10.10 Російська мова.
10.40 Програма Молдавського телебачення.
12.10 «Світ і молодь».
12.45 «У синьому морі, в білій піні». Мультфільм.
12.55 Із скарбниці світової музичної культури. О. Глазунов Концерт для скрипки з оркестром; фрагменти музики балету «Раймонда».
15.15 Прем'єра музичної вистави «Дитя миру». За участю радянських і американських школярів.
16.25 Реклама.
16.30 Розповідають наші кореспонденти.
17.00 Чемпіонат СРСР з футболу «Динамо» (Москва) — «Шахтар».
18.45 «Наш дім». Тележурнал.
19.30 «Музична мозаїка».
20.00 Вечірня казка.
20.15 Людина. Земля. Всесвіт.
21.00 «Час».
21.45 На екрані — кінокомедія. «Їхали в трамваї Ільф і Петров».

Редактор
М. НОВИКОВ.

Оголошення, довідки, реклама

ОЛЕКСАНДРІЙСЬКЕ
ПРОФЕСІЙНО - ТЕХНІЧНЕ УЧИЛИЩЕ № 7

проводить додатковий набір учнів із числа осіб, які мають середню освіту, а також тих, хто повернувся з лав Радянської Армії, віком до 30 років, по таких спеціальностях:

електрослюсар будівельний, строк навчання 1 рік, стипендія 75 карбованців,

водій, строк навчання 5 місяців, стипендія 30—75 карбованців,

облицювальник - плиточник - мозаїчник, строк навчання 1 рік, стипендія 75 карбованців.

ДИРЕКЦІЯ.

ОЛЕКСАНДРІЙСЬКОМУ
ПРОФЕСІЙНО - ТЕХНІЧНОМУ УЧИЛИЩУ № 1

на постійну роботу потрібні:

інженер-електроник на посаду викладача,

інженер по обробці металу різанням на посаду викладача,

викладач української мови і літератури,

викладач фізики,

На посаду майстрів виробничого навчання:

інженер по обробці металу різанням (верстатник);

інженер-промелектроник;

інженер-зварювальник;

технік-верстатник,

технік зварювального виробництва.

Середня заробітна плата 230—260 карбованців.

В цех в числовим програмним управлінням і електронно-обчислювальних машин:

інженер-програміст,

інженер-електроник;

оператор верстатів ЧПУ.

За довідками звертатися на адресу м. Олександрія, вул. Ватутіна, 1; СПТУ № 1, телефон 51-8-22.

ДИРЕКЦІЯ.

УКРАЇНСЬКИЙ НАУКОВО-ДОСЛІДНИЙ І ПРОЕКТНО-КОНСТРУКТОРСЬКИЙ ІНСТИТУТ ПО ЗБАГАЧЕННЮ І БРИКЕТУВАННЮ ВУГІЛЛЯ «УКРНІВУГЛЕЗБАГАЧЕННЯ»

оголошує конкурс на заміщення вакантних посад:

старшого наукового співробітника,

наукового співробітника;

молодшого наукового співробітника,

в опорну групу лабораторії брикетування і непаливного використання вугілля, яка знаходиться в місті Олександрії Кіровоградської області.

До заяви про участь в конкурсі додається особиста карточка по обліку кадрів, автобіографія, копії дипломів про вищу освіту, ученого ступеня і звання, характеристика з останнього місця роботи, список наукових праць і винаходів.

Строк конкурсу — місяць з дня опублікування оголошення.

Документи направляти на адресу: 348016, м. Ворошиловград, вул. Радянська 61, вченому секретарю.

ДИРЕКЦІЯ.

ОЛЕКСАНДРІЙСЬКЕ МІСЬКЕ ВІДДІЛЕННЯ БЮРО ПО ПРАЦЕВЛАШТУВАННЮ НАСЕЛЕННЯ

запрошує в Олександрійський загін професійної пожежної охорони:

заступника начальника частини,

респіраторників,

пожежників для роботи в Пантаївці, Димитрове, Новій Празі та м. Олександрії,

командира відділення.

За довідками звертатися в Олександрійське міське відділення бюро по працевлаштуванню населення на адресу: м. Олександрія, вул. Шевченка, 91.

АДМІНІСТРАЦІЯ.

ШАНОВНІ ТОВАРИШІ!

В Олександрії по вул. 6-го Грудня, 28/137 працює ательє «Здоров'я» Полтавського експериментального виробничого об'єднання протезно-ортопедичних виробів.

Ательє проводить дрібний ремонт протезно-ортопедичних виробів. В ательє можна придбати супінатори при плоскостопості, палиці, милиці і інші дрібні протезні вироби

Ательє працює з 9 до 18 години, перерва з 13-00 до 13-45. Вихідні дні—неділя і понеділок.

АДМІНІСТРАЦІЯ.

ДО УВАГИ НАСЕЛЕННЯ

Заготконтора Олександрійської райспоживспілки реалізує населенню нові бочки на 50 літрів по ціні 5 крб. 20 коп. Звертатися на Користівську і Пантаївську овочеві бази.

АДМІНІСТРАЦІЯ.

БУДИНОК ВІДПОЧИНКУ «СКАДОВСЬК»

приймає замовлення на придбання путівок тільки в осінньо-зимовий період з 15 жовтня 1986 р. по 15 квітня 1987 р.

На літній період з 5 травня по 28 вересня будинок відпочинку путівки не реалізує.

Путівки можна придбати в необмеженій кількості в касі будинку відпочинку по безготівковому рахунку для одного, двох чоловік, батьків з дітьми (з 4-х років).

Вартість путівки на 12 днів — 46 крб., на 21 дні—92 крб.

Приймаються замовлення від організацій.

Будинок відпочинку «Скадовськ» розташований на березі Чорного моря. Відпочиваючі проживають в номерах на 2-х і 3-х чоловік. В здравниці працює бібліотека, клуб любителів бігу, спортивні секції: шахи, шашки. До послуг відпочиваючих медичне обслуговування: зубопротезний, зуболікувальний кабінети, фізіотерапевтичний, інгаляційний, масажний і кабінет лікувальної фізкультури. В будинку відпочинку працює перукарня, відділення зв'язку.

СТРОКИ ЗАЇЗДІВ

27.X. — 7.XI.	21.I. — 1.II.
28.X. — 8.XI.	31.I. —11.II.
29.X. — 9.XI.	1.II —12.II.
8.XI. —19.XI.	2.II. —13.II.
9.XI. —20.XI.	12.II. —23.II.
10.XI. —21.XI.	13.II. —24.II.
20.XI. — 1.XII.	14.II. —25.II.
21.XI. — 2.XII.	24.II. — 6.III.
22.XI. — 3.XII.	25.II. — 7.III.
2.XII.—13.XII.	26.II. — 8.III.
3.XII.—14.XII.	7.III —18.III.
4.XII.—15.XII.	8.III. —19.III.
14.XII.—25.XII.	9.III —20.III.
15.XII.—26.XII.	19.III —30.III.
16.XII.—27.XII.	20.III. —31.III.
26.XII— 6.I.1987 р.	21.III. — 1.IV.
27.XII — 7.I.	31.III. —11.IV.
28.XII.— 8.I.	1.IV. —12.IV.
7.I. —18.I.	2.IV. —13.IV.
8.I. —19.I.	12.IV —23.IV.
9.I. —20.I.	13.IV. —24.IV.
19.I. —30.I.	14.IV. —25.IV.
20.I. —31.I.	

За довідками звертатися за адресою: Херсонська область, м. Скадовськ, вул. Набережна, 1, будинок відпочинку «Скадовськ». Телефони для довідок в Скадовську 2-45-95, 2-36-88.

АДМІНІСТРАЦІЯ.

ОЛЕКСАНДРІЙСЬКЕ МІСЬКЕ ВІДДІЛЕННЯ БЮРО ПО ПРАЦЕВЛАШТУВАННЮ НАСЕЛЕННЯ

запрошує на роботу

по замовленню № 90:

прачок,

слюсарів-сантехніків,

електриків,

слюсарів по ремонту пральних машин,

банщиць,

газоелектрозварювальників,

жерстяника.

По замовленню № 93:

приймальників замовлень,

техпрацівниць в ательє мод.

По замовленню № 94:

касира-рахівника,

механіка,

водія,

теслярів,

бетонників

За довідками звертатися в Олександрійське міське відділення бюро по працевлаштуванню населення на адресу: м. Олександрія, вул. Шевченка, 91.

АДМІНІСТРАЦІЯ.

Загублений учнівський квиток за № 16, виданий Олександрійським індустріальним технікумом на ім'я Меланченка Сергія Георгійовича, вважати недійсним.

Загублений учнівський квиток за № 51, виданий Олександрійським медичним училищем на ім'я Логвін Ірини Михайлівни, вважати недійсним.

Адміністрація і комітет профспілки управління по монтажу, демонтажу і ремонту гірничошахтного обладнання глибоко сумують з приводу передчасної смерті слюсаря управління

ФУШТЕЯ БОГДАНА МИХАЙЛОВИЧА

і висловлюють співчуття сім'ї та рідним покійного.

«ЛЕНИНСКОЕ ЗНАМЯ» — орган Александрийских городского и районного комитетов Компартии Украины, городского и районного Советов народных депутатов Кировоградской области (выходит на украинском языке).

АДРЕСА РЕДАКЦІЇ:
317900, м. Олександрія,
вул. Шевченка, 74.

ТЕЛЕФОНИ: редактора — 2-23-45, відділів: партійного життя — 2-24-33, промисловості—2-36-63, сільського господарства—2-27-93, відповідального секретаря — 2-35-63, відділу листів — 2-01-[illegible], приймальні — 2-22-32, бухгалтера — 2-27-93.

Спосіб друку високий. Газету виготовили поліграфісти: лінотиліст В. І. Столбаненко, складачі В. Є. Приходько, М. Р. Матюшенко, друкар О. Д. Кучеренко.

Олександрійська міська друкарня Кіровоградського облуправління у справах видавництв, поліграфії і книжкової торгівлі. Індекс 61265. Телефони: 2-31-35, 2-34-70. Тираж 28180. Обсяг 1 друк. арк.

м. Олександрія, вул. Шевченка, 81.
Зам. № 8276.

ПРОЛЕТАРІ ВСІХ КРАЇН, ЄДНАЙТЕСЯ!

Ленінський прапор

ГАЗЕТА НАГОРОДЖЕНА ПОЧЕСНОЮ ГРАМОТОЮ ПРЕЗИДІЇ ВЕРХОВНОЇ РАДИ УРСР

ОРГАН ОЛЕКСАНДРІЙСЬКИХ МІСЬКОГО ТА РАЙОННОГО КОМІТЕТІВ КОМПАРТІЇ УКРАЇНИ, МІСЬКОЇ ТА РАЙОННОЇ РАД НАРОДНИХ ДЕПУТАТІВ КІРОВОГРАДСЬКОЇ ОБЛАСТІ

Жовтень
18
Субота
1986
№ 166 (10474)
Ціна 3 коп.
Газета виходить у вівторок, середу, п'ятницю, суботу.

ГАЗЕТА ВИДАЄТЬСЯ З 26 БЕРЕЗНЯ 1919 РОКУ

Цукор іде

Фоторепортаж

Гаряча нині пора на цукрозаводі. З ланів колгоспів нашого району безперервно надходять цукрові буряки. Тут створено всі умови, щоб автомобілі швидко розвантажувались. Прикладом в роботі служить екіпаж бурто укладальної машини, до складу якого входять оператор В. Ф. Романець та його помічник Д. О. Жорнік. (Фото вгорі).



На цукровому заводі для більш якісної переробки сировини в цьому році широко впроваджується комп-



лексна автоматизація виробничих процесів.

Заводчани докладають всіх зусиль, щоб переробити сировину швидко і без втрат. Підприємство виробляє тільки кондиційний цукор.

Кращих результатів досягла зміна, де інженером комуніст І. І. Бацман.

На забезпеченні цукрозаводу парою і електроенергією в необхідних параметрах старанно працює машиніст парової турбіни В. П. Чеверда. (Фото внизу).

Працівники цукрозаводу зобов'язалися переробити в цьому році 293 тисячі тонн цукрових буряків і закінчити роботи до нового року.

Фото М. Пальчика.

В міськкомі Компартії України

На черговому засіданні бюро міського комітету партії розглянуто питання про роботу по контролю за виконанням прийнятих рішень у відділі комунального господарства та управлінні торгівлі міськвиконкому. Прийнято відповідну постанову.

На бюро розглянуто також питання про статтю «О чем пишет местная» в газеті «Правда Украины», надруковану 11 жовтня 1986 року.

В огляді преси «Правда «Украины» помістила матеріал про недоліки в роботі колективу редакції міськрайонної газети «Ленінський прапор». В ньому відмічається, що редакційний колектив міськрайонки допускає прорахунки в підготовці публікацій, невиправдано часто використовуються матеріали РАТАУ.

Друкований орган недостатньо висвітлює і пропагує досвід передових колективів, новаторів виробництва. Деяким матеріалам не вистачає глибини.

Вимагає перебудови керівництво газетою з боку міськкому партії в світлі рішень XXVII з'їзду КПРС, підвищення ділової допомоги журналістам.

Слабкою залишається поліграфічна база друкарні, її дирекція не завжди відповідально ставиться до питань організації випуску газети.

Бюро міськкому партії критичні зауваження, викладені в огляді преси «Правды Украины», визнало справедливими.

За недоліки, допущені в керівництві роботою колективу редакції редактора, члена КПРС М. В. Новикова суворо попереджено. Відповідального секретаря, члена КПРС В. М. Урсатьєву суворо попереджено за недостатній контроль за якістю і актуальністю друкованих матеріалів. За відсутність належного контролю за випуском газети, якістю поліграфічного оформлення директора друкарні, члена КПРС І. І. Нішту попереджено.

Зобов'язано міськвиконком (голова С. О. Замікула) надати необхідну допомогу друкарні у зміцненні її матеріально-технічної бази.

Відділам міськкому партії доручено спільно з редакцією розробити заходи для поліпшення газетних публікацій, підвищення дієвості і наступальності друкованого органу.

Наша відповідь

В нашій країні немає людини, яку б не хвилювали питання, що порушувались на зустрічі Генерального секретаря ЦК КПРС М. С. Горбачова та президента США Р. Рейгана у Рейк'явіку. Ми добре розуміємо, що наш вклад у боротьбу за мир — це високопродуктивна праця.

Робітники заводу підйомно - транспортного устаткування докладають усіх зусиль для виконання завдань. Так, план по реалізації продукції за дев'ять місяців виконано на 102,4 процента. Додатково до завдання реалізовано її на 406 тисяч карбованців.

Важливим стимулом у роботі є соціалістичне змагання. За третій квартал його переможцями стали бригада вантажників транспортного цеху, яку очолює Я. І. Луцан, та бригада верстатників інструментальної дільниці, керує якою І. С. Клюшник. Доведені завдання ці колективи виконали відповідно на 110 і 104,6 процента.

За підсумками змагання в цьому кварталі десяти робітникам присвоєно звання «Кращий робітник заводу». Серед них слюсар-складальник механоскладального цеху В. І. Білий, електрик цього ж цеху В. Г. Медведєв, слюсар інструментальної дільниці І. І. Кошеленко, електрозварювальник кранового цеху С. І. Чумаченко та інші.

А звання «Кращий інженерно - технічний працівник» удостоєні майстер кранового цеху О. М. Перевертайло, інженер - конструктор відділу головного конструктора Т. Г. Півняк.

М. РІЗНИЧЕНКО,
голова комітету профспілки заводу.

Слово за орачами

Трудівники першої тракторної бригади колгоспу імені Петровського завершили збирати пізні польові культури. Нині вони широким фронтом розгорнули підготовку грунту під ярину наступного року. У змаганні орачів перед веде досвідчений механізатор Г. С. Кореневський, який трактором К-701 вже виорав 655 гектарів грунту. Якість робіт висока.

Добре трудиться також М. І. Пронь. Він уміло експлуатує техніку і щодня норми виробітку виконує на 130—140 процентів. В тракторній бригаді на його честь піднято прапор трудової слави.

Орачам залишилось підняти близько 100 гектарів зябу.

М. КАБАНІСТ.

Так тримати

На меблевій фабриці підбито підсумки соціалістичного змагання за минулий місяць. Його переможцем визнано бригаду фанерувальників першого цеху, яку очолюють П. І. Спесивцев та П. К. Панайотов. План вересня виконано на 147 процентів.

Л. ЄМЕЛЬЯНОВА,
інженер.

Кому ні холодно, ні жарко?

Останнім часом до виконкому міської Ради народних депутатів, до редакції почастішали телефонні дзвінки. Стурбовані мешканці міста запитують, коли ж з'явиться в їх квартирах гаряча вода, грітимуть батареї, що стало причиною затримки початку опалювального сезону?

На всі ці запитання ми попросили дати відповідь начальника житлово-комунального господарства виробничого об'єднання «Олександріявугілля» О. П. Бойка. Ось що він розповів:

— Причиною перебоїв у теплопостачанні стала несвоєчасна підготовка підрядними організаціями виробничого об'єднання «Олександріявугілля» котлів районної котельні до опалювального сезону. Сталася затримка з врізкою компенсатора в тепломережу по вулиці Калініна. Сьогодні докладаються зусилля, щоб виправити становище: монтаж компенсатора виконано, в стадії завершення ремонт котла № 1 котельні.

До слів Олександра Петровича треба додати, що у зв'язку з різким похолоданням міськвиконкомом було дано розпорядження розпочати опалювальний сезон в місті 2 жовтня. Та комунальники виявилися неспроможними його виконати. А про те, що конвективна частина водогрійних котлів вийшла з ладу, у виробничому об'єднанні «Олександріявугілля» знали ще на початку квітня цього року. Технічну дирекцію вугільників, яку очолює Г. П. Тищенко, інформувала про це спеціальна комісія, створена для перевірки робочого стану теплообладнання котельні. Вона ж дала відповідні рекомендації. На жаль, справу було покладено у довгий ящик. Не поцікавилися ходом підготовки до опалювального сезону технічний директор Г. П. Тищенко, директор по кадрах і побуту О. О. Цишковський, головний енергетик об'єднання Е. Є. Нікітін. Вони проявили повну байдужість і безпорадність у вирішенні цього дуже важливого для міста питання.

Треба закинути докір і начальнику УЖКГ О. П. Бойку, управлінню якого підлягає районна котельня. Змирився він із фактом нерозпорядливості, проявив нерішучість, коли був ще час повідомити партійним і радянським органам про стан справ, що склався у зв'язку із згаданою вище проблемою.

Тільки після втручання міськкому партії, виконкому міської Ради народних депутатів, суворого контролю з їх боку розпочалися ремонтні роботи.

І ось тут знову виникає запитання. Коли ж нарешті деякі керівники виробничого об'єднання «Олександріявугілля» навчаться працювати ініціативно, з належною відповідальністю за доручену справу, коли перебудують свідомість згідно вимог сьогодення?

В. ВОЛОДИМИРОВ.

Сьогодні в номері:

В міськкомі партії — 1 стор.
Удостоєні нагород — 2 стор.
Уроки праці — 3 стор.
Суботня сторінка — 4 стор.

Соціалістичні зобов'язання

працівників агропромислового комплексу району по збільшенню виробництва і заготівель продукції тваринництва у зимовий період 1986—1987 року

Перетворюючи в життя історичні рішення XXVII з'їзду КПРС, трудівники району зобов'язуються постійно вишукувати і використовувати всі резерви нарощування виробництва і підвищення якості тваринницької продукції, активно застосовувати передовий досвід, бригадні форми організації і стимулювання праці, змінювати технологічну і трудову дисципліну, підвищувати кваліфікацію і професійну майстерність.

За період з 1 жовтня 1986 року по 1 липня 1987 року виробити 7650 тонн м'яса, 35000 тонн молока, 16 мільйонів штук яєць.

В порівнянні з попередньою зимівлею збільшити продаж державі тваринницької продукції. Забезпечити високу якість молока. Першим сортом реалізувати його 85 процентів.

Надоїти від кожної корови по 1710 кілограмів молока. Від курки-несучки одержати по 125 яєць. На відгодівлі молодняка великої рогатої худоби добитися середньодобових приростів живої ваги однієї тварини по 700 грамів, свиней — по 300 грамів. Здавальну вагу однієї голови великої рогатої худоби довести до 400 кілограмів, свиней — до 150 кілограмів.

Одержати від кожних 100 корів по 69 телят, від кожної сотні овець — по 112 ягнят, на одну свиноматку — по 8,3 поросяти.

Забезпечити збереження поголів'я великої рогатої худоби на 98, свиней — на 97, птиці — на 80, овець — на 95 процентів.

Поліпшити стан племінної роботи, добитися цілеспрямованого вирощування телиць, їх нарування не менше, як 35 голів на 100 корів і ввести в основне стадо до 27 нетелей. У кожному господарстві організувати ферму по вирощуванню ремонтних телиць.

У школах масових професій підвищити кваліфікацію 85 тваринників.

З метою успішного виконання передбаченого, працівники ферм зобов'язуються бережно і раціонально використовувати корми, згодовувати їх лише в підготовленому вигляді.

У весняний період кормовиробничники зобов'язуються довести в структурі кормової групи багаторічних трав до 50 процентів, провести ущільнений посів кукурудзи на силос на 3400 гектарах, посіяти кормові культури з обов'язковим внесенням у грунт мінеральних добрив.

Працівники ферм району, не шкодуючи сил, знань, енергії, будуть боротися за успішне виконання планів дванадцятої п'ятирічки, Продовольчої програми СРСР.

Соціалістичні зобов'язання обговорені і прийняті на районній нараді тваринників.

УМОВИ соціалістичного змагання тваринників району на період зимівлі громадської худоби

З метою активізації соціалістичного змагання за успішне виконання взятих зобов'язань по виробництву і реалізації продуктів тваринництва бюро райкому Компартії України, виконком районної Ради народних депутатів, президія райкому профспілки працівників агропромислового комплексу, бюро райкому ЛКСМ України затвердили умови соціалістичного змагання тваринників на зимовий період 1986—1987 року.

Переможцями соціалістичного змагання за період з 1 жовтня 1986 року по 1 липня 1987 року вважатимуться колективи господарств і ферм, які:

доб'ються найвищих показників у виконанні соціалістичних зобов'язань по виробництву всіх видів тваринницької продукції;

забезпечать приріст виробництва і продаж продукції державі в порівнянні з відповідним періодом минулого року;

виконають планові завдання по поголів'ю худоби і птиці;

забезпечать зразкове утримання і догляд за тваринами, раціональне використання кормів, суворе дотримання ветеринарно-санітарних вимог;

організують високопродуктивне використання машин і механізмів на підготовці, роздачі, переробці всіх видів кормів з дотриманням норм охорони праці і техніки безпеки;

на основі підвищення ефективності і якості роботи доб'ються підвищення товарності і жирності молока і продадуть його державі не менше плану;

доб'ються виходу не менше 85 телят на кожні 100 корів;

підвищать продуктивність праці на кожному робочому місці на 2—3 проценти.

створять необхідні культурно-побутові та виробничі умови працівникам ферм; забезпечать хороше проведення масово - політичної роботи і навчання тваринників, впровадження досвіду передовиків і новаторів виробництва.

Переможці соціалістичного змагання нагороджуються:

серед колгоспів і радгоспів — за перше місце перехідним Червоним прапором і грошовою премією в сумі 300 карбованців. За друге і третє місця — Дипломами і грошовими преміями відповідно 200 і 100 карбованців. Переможці змагання будуть занесені на районну Дошку пошани;

серед ферм (молочно-товарних, по виробництву м'яса, вовни, яєць та ферм по вирощуванню ремонтних телиць) — перехідним Червоним прапором, вимпелами, Почесними грамотами та грошовими преміями в сумі 150 карбованців кожна.

Завідуючі фермами, які займуть в соціалістичному змаганні перші 5 місць, нагороджуються безплатними туристичними путівками по Радянському Союзу.

Переможцями змагання серед окремих тваринників вважатимуться:

доярки, які доб'ються найвищих надоїв і одержать не менше 2700 кілограмів молока базисної жирності, в тому числі надоять по 800 кілограмів молока від корови в четвертому кварталі 1986 року;

телятниці, які досягнуть найвищих приростів молодняка великої рогатої худоби і одержать в четвертому кварталі середньодобові прирости живої ваги кожної тварини не менше, як по 700 грамів, а в першому півріччі 1987 року — по 600—650 грамів;

оператори по відгодівлі великої рогатої худоби і свиней, які в осінньо-зимовий період забезпечать середньодобові прирости великої рогатої худоби не менше, як по 750 грамів живої ваги кожної тварини, свиней — не менше, як по 350 грамів;

свинарки, які одержать від кожної основної свиноматки в першому півріччі 1987 року не менше 18 ділових поросят і передадуть їх у групу дорощування живою вагою не менше 16 кілограмів кожного;

птахарки, які одержать від курки-несучки не менше 45 яєць в четвертому кварталі 1986 року і 120 яєць в першому півріччі 1987 року;

чабани, які одержать в першому півріччі 1987 року по 120 ягнят на 100 вівцематок;

техніки штучного осіменіння тварин, які забезпечать вихід 90 телят на кожні 100 корів;

робітники кормоцехів і кормокухонь, скотарі, слюсарі-наладчики, які забезпечать своєчасну доставку, якісну підготовку і роздачу кормів, високопродуктивну роботу техніки і механізмів.

Переможці соціалістичного змагання нагороджуються Почесними грамотами, цінними подарунками, туристичними путівками по СРСР, путівками в будинки відпочинку і заносяться на районну Дошку пошани. Їм направляються листи-подяки, вітальні телеграми.

Секретарі партійних і комсомольських організацій, голови правлінь і комітетів профспілки, директори радгоспів, зоотехніки і ветспеціалісти, колективи яких забезпечать значний ріст продуктивності громадського тваринництва, нагороджуються грамотами райкому партії, райвиконкому, райкому профспілки працівників агропромислового комплексу і райкому комсомолу.

Підсумки змагання серед господарств підбиватимуться щокварталу, серед ферм — щомісяця.

За високу якість молока, яке продається державі, вручатиметься перехідний Червоний прапор.

Відстаючому господарству і колективу молочно-товарної ферми вручатимуться сірі сатиричні вимпели.

Підсумки зимівлі громадської худоби будуть підбиті в липні 1987 року. В господарствах підсумки змагання підбиваються щомісячно, а на фермах — щоденно і щодекадно.

При підбитті підсумків особлива увага буде звертатися на забезпеченість ферм постійними кадрами, стан морально - психологічного клімату і трудової дисципліни в колективі, рівень масово - політичної і виховної роботи серед тваринників, дотримання норм і правил охорони праці і техніки безпеки.

Хід соціалістичного змагання в господарствах району буде постійно висвітлюватись в газеті «Ленінський прапор».

БЮРО РАЙКОМУ КОМПАРТІЇ УКРАЇНИ

ВИКОНКОМ РАЙОННОЇ РАДИ НАРОДНИХ ДЕПУТАТІВ

ПРЕЗИДІЯ РАЙКОМУ ПРОФСПІЛКИ ПРАЦІВНИКІВ АГРОПРОМИСЛОВОГО КОМПЛЕКСУ

БЮРО РАЙКОМУ ЛКСМ УКРАЇНИ

Розпочалися заняття

Цікаво пройшло перше заняття в районній школі молодих комуністів. На зустріч з слухачами прийшов ветеран праці і партії Герой Радянського Союзу І. Д. Очеретько. Він поздоровив присутніх з початком занять, закликав наполегливо оволодівати марксистсько - ленінською теорією, творчо поєднувати уроки комуністичного будівництва з повсякденними справами.

Голова планової комісії райвиконкому І. В. Воробйова прочитала лекцію «Дванадцята п'ятирічка — п'ятирічка корінного перелому в соціально-економічному розвитку країни». Цікаву лекцію «Ленінська політика миру і творення» прочитав також лектор міського товариства «Знання» М. С. Корнієнко.

Молоді комуністи ознайомились з програмою навчання, календарним планом, завданнями, що стоять перед школою.

Завідуюча бібліотекою райкому Компартії України Л. Х. Скиртенко підготувала виставку літератури, необхідної слухачам у подальшій роботі.

Т. КУЦ.

Удостоєні нагород



Більше як чверть століття працює дояркою в колгоспі імені Калініна А. А. КИТАЄВА. Завжди йде в авангарді соціалістичного змагання. Поважають Анастасію Андріївну в колективі. Товариші по роботі обрали її старшою дояркою, членом групи народного контролю. Передову трудівницю занесено на Дошку пошани господарства.

В цьому році А. А. Китаєва вже надоїла по 2900 кілограмів молока від корови. Зараз щоденні надої по її групі становлять 11—12 кілограмів молока.

Уряд високо оцінив її сумлінну працю, нагородивши медаллю «За трудову відзнаку». Нещодавно їй вручено високу нагороду.



Ще до служби в армії Іван СЕРГІЄНКО працював у колгоспі імені Свердлова помічником комбайнера. А після служби став водієм. На перевезенні народногосподарських вантажів Іван Іванович планові завдання завжди перевиконує. Передового водія занесено на Дошку пошани колгоспу.

Нещодавно І. І. Сергієнка удостоєно високої урядової нагороди—ордена Трудової Слави III ступеня.

Фото М. Пальчика.

УРОКИ ПРАЦІ

Фотографії... Це завжди переконливі свідки історії. У виробничої бригади Новопразької середньої школи їх безліч. Ось лежать вони на столі і кожна — то кусочок життя учнівського колективу. Про працю, про відпочинок, про цікаві зустрічі.

Багато фотознімків привертають увагу. Ось два хлопчики біля токарного верстата. Обличчя зосереджені, зацікавлено слухають вони розповідь учителя Д. П. Сидоренка. Здається, кожне слово схоплюють. Дмитро Порфентійович розкриває перед ними тонкощі такої цікавої токарної справи.

А хіба може залишати байдужим фото, де дівчата освоюють трактор. Досвідчений тракторист, як кажуть, з рук в руки передає їм професію.

Викликає інтерес старий знімок, де члени бригади під час зустрічі в двічі Героєм Соціалістичної Праці О. В. Гіталовим. Навіть сьогодні з певністю можна сказати: досвідчений хлібороб багато розкрив перед молоддю секретів хліборобської роботи.

Очевидно, не випадково новопразькі школярі зустрілись з Олександром Васильовичем. Відколи й існує виробнича, діти прагнуть краще знати, як вирощується хліб, де береться велике молоко, звідки починається достаток. А вчать їх цьому вчителі. Вчать терпляче, уміло, наполегливо.

Тридцять років тому у Новопразькій середній школі виникла ідея створити учнівську виробничу бригаду. Першим її керівником була вчителька Р. Г. Козіцина. Звичайно, нелегко їй доводилось. Але Раїса Григорівна здібний організатор і головне — хороша людина. Вона вміло організовувала дітей на будь-яку роботу. Учні слухали її і поважали. Зараз Раїса Григорівна на пенсії, але чимало колишніх її учнів з теплотою згадують вчительку, яка навчила мудрості життя.

Зовсім інша картина тепер. Школа має міцну навчально - матеріальну базу. Тут обладнано кабінети механізації, домоводства, майстерні по дереву і по металу, є чотири трактори. За бригадою закріплено 275 гектарів землі колгоспу імені Леніна. Тобто створено всі умови, щоб сформувати в підлітків готовність до групової та індивідуальної суспільно корисної праці. Саме таку мету переслідує педагогічний колектив школи.

Зараз в бригаді понад 310 учнів 7—10 класів. Крім того, діють ланки-супутники, куди входять учні 5—6 класів. Вони в полі збирають моркву, столові буряки, виконують інші нескладні роботи.

Члени виробничої бригади особливу увагу приділяють дослідницькій роботі, тримають зв'язки з науково-дослідницькими інститутами, Кіровоградською сільськогосподарською дослідною станцією, і з задоволенням виконують їх замовлення. У минулому році, наприклад, за завданням Уманського сільськогосподарського інституту на дослідній ділянці учні вивчали яру пшеницю «Фонтан». Треба було знати, настільки піддається вона шкідникам, чи не вилягає, який дає урожай. Діти займались також сортовивченням озимої пшениці «Юннат», вирощували капусту «Кольрабі». За 30 років проведено понад 200 різних дослідів.





Робота на дослідних ділянках викликає в учнів глибокий інтерес, збуджує думку до творчості. Не випадково чимало школярів обирають собі сільськогосподарські професії. Тільки в цьому році Вадим Середенко вступив у Бобринецький сільськогосподарський технікум, Віктор Богачевський — у Кіровоградський інститут сільськогосподарського машинобудування. Багато випускників сумлінно трудиться у колгоспах.

Сьогодні у школі свято. Учні і вчителі урочисто відзначають 30-річчя виробничої бригади. Є чим звітувати колективу. За досягнуті успіхи у трудовому вихованні учнів школа нагороджена Почесною Грамотою Президії Верховної Ради УРСР. Учнівська бригада має грамоти ЦК ВЛКСМ і ЦК ЛКСМ України, Міністерства освіти УРСР, інші нагороди. Бригада постійний призер у соціалістичному змаганні серед учнівських виробничих бригад області.

Звичайно ж, приємно на душі у керівника учнівської виробничої бригади З. П. Іващенко, директора школи Ф. В. Томазенка, вчителів О. Т. Лазаренко, В. М. Крячко, В. П. Плужнікова, які вміло викладають учням уроки праці.

В. УРСАТЬЄВА.

На знімках: у шкільній майстерні учні вивчають токарну справу; члени виробничої бригади працюють на полі, бригадир Людмила НУДЬГА (перша справа).

Фото М. Пальчика.

ДЕНЬ республіки

Раніше строку

Донецьк. Відвантаження потужного роторного екскаватора для гірників Павлівського вугільного розрізу у Примор'ї завершили трудівники Донецького машинобудівного заводу імені Ленінського комсомолу. Агрегат продуктивністю 3,5 мільйона тонн палива на рік виготовлено на два з половиною місяці раніше строку. Цього досягнуто завдяки впровадженню на підприємстві методу суміщеного проектування, технологічної проробки випуску продукції.

Швидкі рейси

Чугуїв (Харківська область). Доставляють вантажів значно більше, ніж раніше, без збільшення кількості машин, у Чугуївському РАПО. Тут надали господарствам право самостійно встановлювати гнучкі розрахункові тарифи на окремі види перевезень з урахуванням якості транспортного обслуговування. Працюючи по-новому, автотранспортники РАПО в нинішньому сезоні додатково до плану перевезли понад 120 тисяч тонн сільгосппродукції.

(РАТАУ).

Додатково до завдання

Колектив Семенівського заводу гірського воску план по випуску продукції за дев'ять місяців виконав на 103,7 процента. Додатково до завдання виготовлено продукції на 269 тисяч карбованців, в тому числі товарів народного споживання на 53 тисячі карбованців. Порівнюючи з відповідним періодом минулого року, продуктивність праці зросла на 4,5 процента.

Значний вклад у загальний успіх вніс колектив дільниці по ремонту устаткування, який очолює механік Іван Єфремович Шпак. Ремонтники вийшли переможцями соціалістичного змагання за третій квартал.

Високих показників у праці добились і колективи дільниць по ремонту пиловентиляційної системи та ремонтно-будівельної. Очолюють їх ударники комуністичної праці Анатолій Іванович Винник та Павло Андрійович Карпенко.

В. ЯКУШ.

Звіти і вибори в профспілках

На конкретних прикладах

В діловій обстановці пройшла XII міська звітно-виборна профспілкова конференція працівників культури. З доповіддю на ній виступила голова комітету профспілки Л. Г. Нікітенко.

Доповідач відзначила, що в минулий звітний період вся робота як комітету так і первинних організацій була спрямована на прискорення науково-технічного прогресу, впровадження в практику нових методів господарювання, зміцнення в колективах дисципліни, підвищення трудової і творчої активності мас.

Колективи поліграфії і культосвітніх закладів активно підтримали ініціативи трудівників Москви і Ленінграда: «40-річчю Перемоги — 40 ударних тижнів», «XXVII з'їзду КПРС — 27 ударних декад». Як результат, плани і соціалістичні зобов'язання 1985 року перевиконали всі організації і заклади.

Добре стартували в дванадцятій п'ятирічці працівники кінооб'єднання, міської централізованої бібліотечної системи, механічного заводу, фабрики діаграмних паперів.

Колектив механічного заводу за підсумками першого кварталу цього року вийшов переможцем у Всесоюзному соціалістичному змаганні і нагороджений Дипломом другого ступеня та грошовою премією.

Проте міськком профспілки ще не добився викоренення формалізму в організації соціалістичного змагання. Планові показники до бригад і дільниць доводять із запізненням. Інколи при підбитті підсумків змагання не враховується економія паливно-змащувальних матеріалів, електроенергії тощо.

З метою поліпшення організації і підвищення ефективності бригадної форми роботи адміністрація і профком міської друкарні організували поїздку для обміну досвідом в Долинську друкарню. Проте все те хороше, прогресивне, що побачили там, до цього часу не впроваджено в колективі. Виникає запитання: що дала така поїздка?

За звітний період в трудових колективах помітно пожвавилась культурно-масова робота. На мехзаводі і фабриці діаграмних паперів проведено творчі звіти про виконання зобов'язань, взятих на честь XXVII з'їзду КПРС, дні здоров'я і спорту.

В культосвітньому училищі, книжкових магазинах прижилася така форма відпочинку, як вшанування ветеранів праці, переможців змагання, зустрічі з видатними людьми міста.

Міський комітет профспілки приділяв увагу оздоровленню спілчан і їх дітей. Лише в цьому році в кращих здравницях країни поправило своє здоров'я 35 чоловік. 69 членів профспілки провели свої відпустки в будинках відпочинку та пансіонатах.

В обговоренні доповіді взяли участь голови комітетів профспілки механічного заводу І. Ч. Вітер, фабрики діаграмних паперів В. І. Кудря, викладач дитячої музичної школи В. П. Воронков відповідальний секретар міської організації товариства боротьби за тверезість О. А. Гунько, директор культосвітнього училища В. С. Карпов, заступник директора дирекції об'єднаних кінотеатрів К. М. Радченко та інші.

В роботі профспілкової конференції взяв участь і виступив з промовою голова обкому профспілки працівників культури І. М. Шапобаленко.

Роботу міськкому профспілки визнано задовільною.

Обрано новий склад міського комітету профспілки, який знову очолила Л. Г. Нікітенко.

В. СОКОЛОВ,
спецкор «Ленінського прапора».

Слідами наших виступів

«ЩОБ НЕ ПІДВОДИЛА МАШИНА»

Так називалася кореспонденція, надрукована в «Ленінському прапорі» 3 жовтня ц. р., де піддавалися критиці факти неякісного ремонту автомобілів на авторемонтному заводі. Зокрема вказувалося, що тут слабкий вихідний контроль з боку відповідних служб і керівників цехів.

Директор авторемзаводу В. Н. Конгар повідомив редакції, що критику визнано правильною. Винних покарано. Так, начальнику відділу технічного контролю В. С. Танковському, начальнику складального цеху О. П. Комарову, начальнику технічного відділу В. А. Кучеренку, старшому майстру складального цеху М. У. Харитоненку оголошено догани. Старшому майстру відділу технічного контролю В. І. Дроботу оголошено сувору догану. Всім відповідальним працівникам, з боку яких було послаблено контроль за якістю продукції, знижено премію за місяць.

СУБОТНЯ СТОРІНКА

Зліт призовників



Урочисті проводи призовників міста і району до лав Радянської Армії вже стали доброю традицією.

Погожий осінній день. Майбутні воїни поклали квіти до підніжжя пам'ятника В. І. Леніну, хвилиною мовчання вшанували пам'ять вождя революції.

В будинку культури шахти «Світлопільська» учасників зльоту призовників вітали перший секретар міськкому комсомолу Анатолій Юнак, ветеран Великої Вітчизняної війни Федір Петрович Лищенко, лейтенант Юрій Аркадійович Дяченко, який виконував інтернаціональний обов'язок в Демократичній Республіці Афганістан, секретар комсомольської організації заводу підйомно - транспортного устаткування Ольга Смолєва.

Від імені усіх матерів до майбутніх захисників Вітчизни звернулась Надія Тихонівна Малахова.

— Нехай ваша дорога буде такою ж чистою і рівною, як цей український рушник, — сказала жінка, даруючи його призовникам.

Квіти, вручені матері, — символ синівської поваги, вдячності дітей своїм батькам.

— Ми, твої рідні, наставники, вихователі, друзі з надією дивимось на тебе і даємо наказ із глибини своїх сердець — ці слова з наказу призовникам не могли не схвилювати присутніх.

Від імені майбутніх воїнів виступив Володимир Єрмак.

Після урочистої частини цирковий колектив будинку культури шахти «Світлопільська» запропонував учасникам зльоту, гостям зустрічі свою нову програму.

В. ФІЛІПОВ.

Осінні кларнети

Відбувся зональний огляд-конкурс вокально-інструментальних ансамблів районних, селищних і сільських будинків культури. В ньому взяли участь аматори художньої самодіяльності Олександрійського, Світловодського, Онуфріївського та Петрівського районів.

Це було своєрідне свято музики, справжнє творче змагання співучих колективів, яке по праву назвали «Золотими кларнетами осені». Компетентному журі на чолі з завідуючим відділом народної творчості Кіровоградського обласного методичного центру Є. В. Боричевським не просто було визначити переможців, адже більшість ансамблів виступала дуже вдало. Зокрема, високу оцінку одержав виступ вокально - інструментального ансамблю під керівництвом Віталія Волошина з Новопразького будинку культури.

В числі кращих також ансамбль Войнівського сільського будинку культури під керівництвом Володимира Венії, який виконав фрагмент вокально-музичної композиції «Мир відстояти, мир захистити» (режисер Тамара Бабич).

Огляд-конкурс продемонстрував зрослу майстерність виконавців. Найкращі ансамблі візьмуть участь в обласному конкурсі, який відбудеться в жовтні в Кіровограді.

І. ПЄШКО.

Читачеві — його книгу

У бібліотеці для дітей у селищі Нова Прага юних відвідувачів обслуговують завідуюча Т. М. Підлубна та її помічниця О. О. Кульга. Вони заочно навчаються в Олександрійському культосвітньому училищі і набуті знання уміло застосовують на практиці. Чимало корисного трудівниці запозичили у колишньої завідуючої В. К. Дзигіної, яка трудилась тут більше 25 років.

— Багато докладаємо зусиль для того, щоб повніше задовольнити запити читачів, — розповідає О. О. Кульга. — Нині для них у нас є багато цікавого і повчального. Зокрема, виставки книг про В. І. Леніна, подвиги героїв Великої Вітчизняної війни та інші. Оформлено також тематичні куточки. Найбільше відвідувачі, як правило, затримуються біля куточків політінформатора, юного натураліста, профорієнтації, військово-патріотичного виховання.

Буває, що сюди учні приходять групами і тоді біля виставок літератури проводяться бесіди. Бібліотекарі дають школярам необхідні пояснення та поради. Діти охоче приходять у бібліотеку. Нині її відвідує близько 1000 школярів.

Це учні середньої і двох восьмирічних шкіл. Часто бібліотекарі самі приходять у навчальні заклади і приносять книжки, які видають читачам. На вимогу приносять і журнали: старшокласники з цікавістю знайомляться з новинками науки і техніки, літератури і мистецтва.

Тож і не дивно, що багато школярів прочитали нинішнього року по 60 і більше книг. Ось, наприклад, учениця четвертого класу середньої школи Вікторія Поденежна вже прочитала 64 книги про життя і діяльність В. І. Леніна та природу. Світлана Дмитрієнко, учениця шостого класу цієї ж школи, має у своєму формулярі сімдесят книг з математики та пригодницьких. Багато книг прочитали Інна Єременко, Світлана Серьогіна, Олександр Романщак.

Через книгу молодь засвоює ідеали честі, мужності, відданості Вітчизні, вчиться жити і трудитися по-комуністичному. І дуже добре, коли з читачами працюють люди, захоплені своєю справою, закохані у книгу.

Л. САВІН.

Поетична рубрика

Горняки

Пробурены запальные шпуры,
Заложены патроны с аммонитом.
И вот вздохнула тяжко грудь горы,
И камнепад гремит ударом слитым.
Покуда воздух не разгонит мглу
Из пыльных и задымленных забоев,
В проходке старой за стеной, в углу,
Сидим мы молча, словно перед боем.
И снова перфораторы ревут,
Вздымая пыль и от натуги воя.
...Мне поначалу было страшно тут,—
Ведь все-таки гора над головою.
И, вызывая шутки горняков,
Невольно пригибался я от страха,
И, несмотря на свежесть сквозняков,
Весь обливался потом под рубахой.
Потом привык, и сам уже шутил
Над новичком, идущим в гору с нами...
Да все-таки немало стоит сил
Добыть руду — тяжелый бурый камень.

А. КОРШУНОВ.

Теплый дождь

Теплый дождь смывает пыль степную,
Мчатся тучки весело, как кони.
Я на рожь любуюсь золотую,
Что склонилась ласково к ладоням.
Все умыто, чисто и свежо,
И поет, звенит родное поле.
Полететь бы мне сейчас чижом,
Ощутить раскованную волю.
Утренней зари весь путь пройдя,
Хочется подняться сердцу выше...
Синие стеклярусы дождя
Сеют радуги на вымытые крыши.

В. ЛИТВИНОВ.

Спорт • Спорт • Спорт

Вдалий старт

Розпочались ігри серед колективів фізкультури області на кубок газети «Кіровоградська правда». В цих популярних змаганнях від нашого району виступає новопразька команда «Автомобіліст».

Першу зустріч наші земляки проводили на своєму полі. Вони приймали досвідчену команду «Геолог» з Маловисківського району.

Матч проходив з великою перевагою новопразьких футболістів, які й перемогли з рахунком 5:0.

Таким чином, «Автомобіліст» вийшов у наступний тур змагань, де його суперником буде команда «Ікар» з Кіровограда.

В. ІВАНОВ.

Форварди в ударі

Відбувся заключний тур чемпіонату області серед команд другої групи. На своєму полі новопразький «Автомобіліст» приймав одного з лідерів, команду «Інгулець» з Петрово.

Наші земляки добре провели цю зустріч, порадували болільників цікавою, результативною грою. З перших хвилин зустрічі новопразьці повели атаки на ворота суперників. І на 8 хвилині з далекої відстані Олександр Волошин відкриває рахунок. А під кінець першого тайму відзначився Віктор Федоренко, який подвоїв результат.

І в другому таймі ініціативою володіли господарі поля, які ще двічі посилали м'яч у ворота гостей. Знову відзначився Олександр Волошин. Перемігши з рахунком 4:0, футболісти новопразького «Автомобіліста» значно поліпшили своє турнірне становище і зайняли четверте місце в чемпіонаті області серед команд другої групи.

В. СПОРТИНОВ.

Адреси вихідного дня

Палац спорту 18.X о 18 год., 19.X з 9 год. — Першість області з волейболу.

Плавальний басейн 19.X з 10 год. — Першість міської ради «Авангард» з плавання.

Шаховий клуб 18.X і 19.X з 10 год. — Першість міської ради «Спартак» з шахів серед чоловіків.

18.X з 15 год., 19.X з 13 год. — Першість міста з шахів серед дівчат і юнаків.

19.X з 14 год. — Свято вулиці 50 років Жовтня. Відкриття свята в клубі «Іскорка».

Будинок культури шахти «Світлопільська» 18 і 19.X о 19-30 — Вечори відпочинку для молоді.

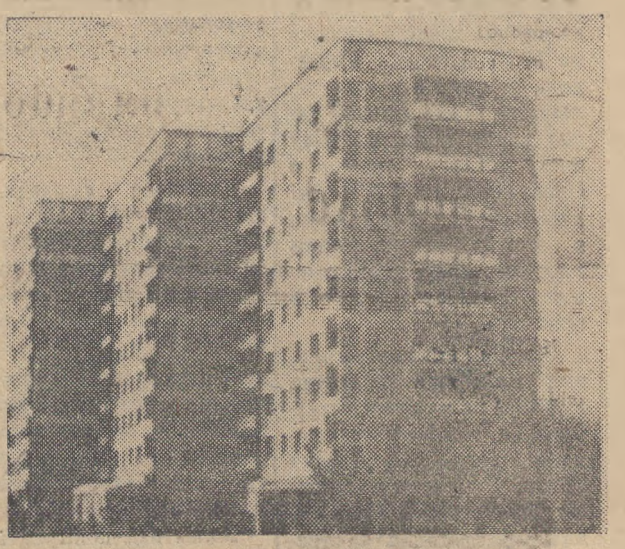

Олександрія. Новий мікрорайон.

Фото М. Логвинова.

Редактор М. НОВИКОВ.

«ЛЕНИНСКОЕ ЗНАМЯ» — орган Александрийских городского и районного комитетов Компартии Украины, городского и районного Советов народных депутатов Кировоградской области (выходит на украинском языке).

АДРЕСА РЕДАКЦІЇ: 317900, м. Олександрія, вул. Шевченка, 74.

ТЕЛЕФОНИ: редактора — 2-23-45, відділів: партійного життя — 2-24-33, промисловості—2-36-63, сільського господерства—2-27-93, відповідального секретаря — 2-35-63, відділу листів — 2-01-43, приймальні — 2-22-32, бухгалтера — 2-27-93.

Спосіб друку високий. Газету виготовили поліграфісти: лінотиліст В. І. Столбаненко, складачі В. Є. Приходько, М. Г. Матюшенко, друкар О. Д. Кучеренко.

Олександрійська міська друкарня Кіровоградського облуправління у справах видавництв, поліграфії і книжкової торгівлі. Індекс 61265. Телефони: 2-31-35, 2-34-70. Тираж 28180. Обсяг 1 друк. арк. м. Олександрія, вул. Шевченка, 81. Зам. № 8347.

ПРОЛЕТАРІ ВСІХ КРАЇН, ЄДНАЙТЕСЯ!

Ленінський прапор

ГАЗЕТА НАГОРОДЖЕНА ПОЧЕСНОЮ ГРАМОТОЮ ПРЕЗИДІЇ ВЕРХОВНОЇ РАДИ УРСР

Жовтень 21 Вівторок 1986
№ 167 (10475)
Ціна 3 коп.
Газета виходить у вівторок, середу, п'ятницю, суботу.

ОРГАН ОЛЕКСАНДРІЙСЬКИХ МІСЬКОГО ТА РАЙОННОГО КОМІТЕТІВ КОМПАРТІЇ УКРАЇНИ, МІСЬКОЇ ТА РАЙОННОЇ РАД НАРОДНИХ ДЕПУТАТІВ КІРОВОГРАДСЬКОЇ ОБЛАСТІ

ГАЗЕТА ВИДАЄТЬСЯ З 26 БЕРЕЗНЯ 1919 РОКУ

ЗАКЛИКИ ЦК КПРС

до 69-ї річниці Великої Жовтневої соціалістичної революції

1. Хай живе 69-а річниця Великої Жовтневої соціалістичної революції!

2. Слава Великому Жовтню!

3. Хай живе марксизм-ленінізм — вічно живе революційне вчення!

4. Хай міцніє революційна наступність усіх поколінь радянських людей — запорука непереможності ідей і справи Жовтня!

5. Хай живе Комуністична партія Радянського Союзу — керівна і спрямовуюча сила радянського суспільства!

6. Хай живе непорушний союз робітничого класу, колгоспного селянства і народної інтелігенції!

7. Хай живе нерозривна братерська дружба народів Радянського Союзу!

8. Хай міцніє єдність партії і народу!

9. Трудящі Радянського Союзу! Наполегливою, сумлінною працею втілимо в життя історичні рішення XXVII з'їзду КПРС!

10. Громадяни Країни Рад! Перебудова — справа всіх і кожного! Активно утверджуйте революційні перетворення в економіці, в усіх сферах суспільного життя!

11. Комуністи! Особистим прикладом працьовитості і високої моральності мобілізуйте трудящих на виконання завдань, поставлених XXVII з'їздом КПРС!

12. Комсомольці і молодь! Сміливо, активно, поноваторському включайтесь у розв'язання завдань прискорення! XX з'їзду ВЛКСМ — гідну зустріч!

13. Честь і слава радянській жінці — полум'яній патріотці, невтомній трудівниці, дбайливій матері!

14. Ветерани партії, війни і праці! Будьте і далі в строю активних борців за справу комунізму!

15. Трудящі Радянського Союзу! Розвивайте соціалістичне змагання! Підвищуйте темпи руху вперед, не допускайте самозаспокоєності та благодушності!

Виконаємо планові завдання 1986 року! Забезпечимо добрий старт XII п'ятирічці!

16. Трудівники країни! Наполегливо підвищуйте продуктивність праці! Використовуйте для цього всі резерви у кожному колективі, на кожному робочому місці!

17. Слава передовикам і новаторам виробництва, які самовіддано працюють у ритмі прискорення, сміливо ламають застарілі норми і звички!

18. Трудівники народного господарства! Боріться за високу якість продукції, за честь радянської марки! Створюйте надійний заслін технічній відсталості, бракові!

19. Трудящі! Будьте бережливими, суворими в боротьбі проти марнотратства, проводьте суворий режим економії!

20. Трудівники промислових підприємств, радгоспів і колгоспів! Ширше впроваджуйте господарський розрахунок і колективний підряд! Більше самостійності, ініціативи, відповідальності за кінцеві результати праці!

21. Вчені, інженери, конструктори, винахідники! Розвивайте радянську науку, сміливіше беріться за розробку і освоєння принципово нової, найкращої у світі техніки і технології!

22. Машинобудівники! Ви — в першому ешелоні борців за прискорення науково-технічного прогресу! Ваш обов'язок — створювати нові, високопродуктивні, надійні машини та устаткування!

23. Працівники промисловості! Активно впроваджуйте нову, прогресивну техніку, добивайтеся її ефективного використання!

24. Трудівники нафтової, газової, вугільної та металургійної промисловості! Надійно забезпечуйте потреби економіки в паливі, сировині та матеріалах!

25. Працівники хімічної індустрії! Наполегливо підвищуйте рівень хімізації народного господарства! Розширюйте виробництво прогресивних видів продукції!

26. Радянські будівельники! Якісно і в строк споруджуйте об'єкти виробничої і соціальної сфер!

Підвищуйте ефективність будівельного комплексу!

27. Працівники транспорту! Забезпечуйте чітку роботу транспортної системи країни! Безперебійно перевозьте народногосподарські вантажі!

28. Трудівники агропромислового комплексу! Поліпшуйте продовольче забезпечення країни! Широко застосовуйте інтенсивні технології — надійний засіб підвищення продуктивності полів і ферм!

29. Працівники народної освіти! Вдосконалюйте навчання і комуністичне виховання підростаючого покоління!

30. Працівники охорони здоров'я! Вам довірено охорону здоров'я радянських людей! Підвищуйте якість і відповідальність у роботі! Активніше утверджуйте здоровий спосіб життя!

31. Працівники торгівлі і громадського харчування, служби побуту і комунального господарства!

Від вашої роботи залежить настрій людей! Енергійно розвивайте сучасні види послуг! Підвищуйте культуру обслуговування населення!

32. Громадяни Країни Рад! Будьте непримиренні до тих, хто завдає економічної і моральної шкоди суспільству, порушує радянські закони! Рішуче боріться з нехлюйством, пияцтвом, нетрудовими доходами!

33. Працівники управління! Забезпечуйте чітку організацію трудового процесу! Поліпшуйте стиль і методи роботи, викорінюйте бюрократизм, відомчість, місництво!

34. Громадяни СРСР! Беріть активну участь у дальшій демократизації нашого суспільства! Будьте господарями країни!

35. Хай живуть Ради народних депутатів — політична основа СРСР, головна ланка соціалістичного самоврядування народу!

36. Радянські профспілки! Розвивайте трудову активність, ініціативу, творчість мас, добивайтеся поліпшення умов їх праці, побуту, відпочинку!

37. Діячі радянської культури! Повніше задовольняйте зростаючі духовні запити трудящих! Створюйте твори, гідні соціалістичної епохи!

38. Радянські воїни! Пильно і надійно охороняйте мирну, творчу працю нашого народу, історичні завоювання Великого Жовтня!

Слава доблесним Збройним Силам СРСР!

39. Трудящі Країни Рад! Ударною працею на трудовому фронті п'ятирічки будемо зміцнювати справу соціалізму і миру!

40. Братерський привіт народам соціалістичних країн!

Хай міцніє дружба і згуртованість братніх соціалістичних держав!

41. Пролетарі всіх країн, єднайтеся!

Хай живе пролетарський, соціалістичний інтернаціоналізм!

42. Братерський привіт комуністичним і робітничим партіям!

Хай міцніють класова солідарність і співробітництво комуністів усіх країн у боротьбі за мир і соціалізм!

43. Народи світу! Посилимо боротьбу за оздоровлення міжнародної обстановки, конструктивне співробітництво між державами!

44. Народи всіх країн! Рішуче виступайте проти нарощування смертоносних озброєнь, за припинення ядерних випробувань, за повну ліквідацію ядерної зброї!

Не допустимо мілітаризації космосу!

45. Народи світу! Активно боріться проти імперіалістичної політики насильства, грабежу, терористичного розбою!

Вимагайте політичного врегулювання конфліктних ситуацій у Центральній Америці, на півдні Африки, на Близькому і Середньому Сході!

46. Народи Європи! Боріться за міцний мир і добросусідські відносини, за розрядку та безпеку на континенті!

47. Народи азіатсько-тихоокеанських країн! Об'єднаймо зусилля для гарантування міжнародної безпеки і мирної взаємодії в регіоні!

48. Хай живе ленінська зовнішня політика Радянського Союзу — політика миру та безпеки народів, широкого міжнародного співробітництва!

49. Хай живе Союз Радянських Соціалістичних Республік — батьківщина Великого Жовтня!

50. Ленінським курсом XXVII з'їзду КПРС — вперед, по шляху комуністичного творення і миру!

ПО ПРАЦІ ШАНА



Будівельники тресту «Олександріярозрізобуд» влітку нинішнього року брали активну участь на спорудженні житла у селі Сукачі Іванківського району Київської області для населення, яке потерпіло від аварії на Чорнобильській АЕС. Кращих робітників відзначено Дипломами облвиконкому та грошовими преміями. Серед них В. М. ГРИНЮК, А. М. КАТЕРИНСЬКИЙ, Г. І. БІЛІБІН, А. М. КІЦЕНКО, А. К. БОНДАРЕНКО, К. О. МОРОЗ, В. Ф. ШЕВЧЕНКО, М. Ф. АПОСТОЛОВ.

Фото М. Пальчика.

Комсомольське життя
шляхи перебудови

Сила колективу — в активності

«Відмінна робота — обов'язок кожного комсомольця». Під таким девізом трудяться нині молоді виробничники ремонтно-механічного заводу «Укрремтресту». І це не просто гасло, а саме та лінія діяльності і поведінки, якої вимагає сьогодення від сучасного робітника. Так вважає бригадир токарів механічного цеху комуніст М. С. Демиденко. Так вважає і комсомольсько-молодіжний колектив, який він очолює.

Бригадний підряд міцно увійшов у повсякденне трудове життя верстатників, приніс свої вагомі плоди. Це позначилося на стані трудової і виробничої дисципліни, на економічних показниках колективу. Понад 95 процентів продукції тут здають з першого пред'явлення. Виконання норм виробітку кожним робітником в середньому становить 120—125 процентів.

— І це не межа можливостей, — каже бригадир. — Думаємо, за рахунок удосконалення оснастки, активної раціоналізаторської діяльності ще підвищити продуктивність праці.

Головну ударну силу колективу складають його люди. Поряд із таким досвідченим токарем, як П. І. Катенкар, за плечима якого 25 років трудового стажу, працюють молодші, але не менш вправні колеги: Юрій Піранков, Володимир Пасаман та інші. Недавно одержав другий розряд Юрій Арчинов, а сьогодні вже можна цілком довіряти йому складну роботу — не підведе!

Зараз бригада працює в дві зміни, а з січня 1987 року є намір перейти на тризмінну роботу. Як розповів М. С. Демиденко, на дільниці, де вони трудяться, проведено атестацію робочих місць, підраховано наявні резерви і можливості. Верстатний парк відповідає всім вимогам для більш інтенсивної роботи. Одним з головних завдань, які стоять сьогодні перед КМК, є налагодження процесу виготовлення деталей для нової продукції, яку розпочав випускати завод: секцій котків для сільського господарства, пилорам. Існують й інші проблеми. Як відзначалося на звітно-виборних комсомольських зборах, на виробництві є чимало «вузьких місць», які потребують уваги молоді. Так, ще мало комсомольців беруть участь у технічній творчості. Немає на підприємстві ради молодих спеціалістів, а її діяльність конче потрібна у вирішенні багатьох проблем заводу.

Отже, є над чим працювати комітету комсомолу підприємства, який очолює Наталя Ковтун. Адже перебудова в соціально-економічній сфері — це, насамперед, підвищення свідомості кожної радянської людини, її активність у будь-якій справі. А кому ж, як не молоді, бути попереду?

В. ДЕРУСОВ.

Краса професії

МАЙСТЕР СВОЄЇ СПРАВИ

ТЕТЯНА Григорівна Шмига має не зовсім звичайну для жінки, професію. Вона — тракторист першої тракторної бригади колгоспу «Прапор комунізму». І як відгукується про неї бригадир О. В. Скляренко, виконує свою роботу не гірше досвідчених механізаторів-чоловіків. Наприклад, нещодавно, коли у бригаді проходив тиждень підготовки грунту під озимі культури, Тетяна Григорівна виорала за шість днів 39 гектарів при нормі 30. За підсумками соціалістичного змагання орачів її нагороджено іменним годинником.

Як же полюбила жінка таку нелегку професію — механізатор? Тетяна Григорівна розповідає, що виросла вона в Косівці і під час шкільних канікул допомагала колгоспникам працювати в полі: брала участь у силосуванні, обробляла зерно на току під час жнив, вантажила його в автомобілі. Вабила її техніка. Вирішила стати механізатором. Поділилась своїми намірами з мамою. Марія Олександрівна уважно вислухала старшокласницю і відповіла, що мріяла бачити її агрономом.

— Адже це прекрасно — вирощувати урожаї, милуватись, як на твоїх ланах важким зерном наливається пшениця, повертаються за сонцем золоті кошики соняшників, шелестять стебла кукурудзи, з яких звисають важкі качани, — сказала вона.

— Та ні, мамо, — заперечила Таня. — Мені хочеться створити цю земну красу своїми руками. А якщо відчую потребу вчитися — заочно закінчу Інститут.

Підтримав бажання дівчини і райком комсомолу. Незабаром за комсомольською путівкою вона поступила на навчання у Бобринецьке сільське професійно - технічне училище.

З цікавістю вивчала будову тракторів, агротехніку вирощування польових культур. Тому всі екзамени складала лише на «відмінно». Непомітно минув час навчання. Повернулася у колгосп. А тут її чекала приємна несподіванка. Райком комсомолу прислав їй іменний трактор ЮМЗ-6.

Назавжди запам'ятала Тетяна Григорівна той ясний, сонячний день 2 травня 1974 року, коли виїхала спушувати міжряддя кукурудзи. Дуже хвилювалась. А чого, сама не знала. Адже не раз виконувала цю роботу на учбових ланах в училищі і виходило непогано. Хвилювалась, мабуть, від почуття відповідальності за урожай, що лягає на плечі кожного механізатора. Та ще й поряд був досвідчений хліборобнаставник Володимир Федорович Бабіченко, перед яким хотілося виправдати свої відмінні оцінки. Подолала одні гони, другі і відчула впевненість в своїх силах, спокій і радість.

Відтоді минуло багато років. За цей час стала Тетяна Григорівна досвідченим механізатором, майстром своєї справи. З ранньої весни до пізньої осені трудиться в полі. Та найбільш їй до душі весняна сівба, коли земля парує, пахнуть у лісосмугах квіти, а вечорами разом з росами приходить приємна втома і радість від добре виконаної роботи. Сіє Тетяна Григорівна завжди якісно: рядки виходять рівні, немовби проведені під лінійку, зерно лягає на потрібну глибину. Легко потім буде спушувати міжряддя таких посівів соняшнику, кукурудзи.

Тут же, в селі, знайшла свою долю. Вийшла заміж. Має чотирьох дітей: Саша і Вітя відвідують дитячий садок, а Олена і Світлана навчаються у школі.

День за днем минають роки, які несуть радість і гіркоту, осінню негоду і зелень літа. Та жінка не жаліє за ними. Тому що живе з повною віддачею, не шкодує сил ні для роботи у колгоспі, ні для сім'ї.

К. СЕРГІЄНКО.



★

А. І. ПАНЧЕНКО на заводі гірського воску починав свою трудову діяльність електрослюсарем. Без відриву від виробництва закінчив Олександрійський індустріальний технікум. Зараз він майстер електроцеху. Очолюваний ним колектив роботи по ремонту і обслуговуванню електрообладнання підприємства щомісяця перевиконує. Колективу присвоєно звання комуністичного.

Анатолій Іванович активний раціоналізатор. Його нагороджено медаллю «Ветеран праці».

А. І. Панченка занесено на Дошку пошани заводу.

Фото М. Пальчика.

★

Роботи виконують у комплексі

Хлібороби підсобного господарства «Гірник» виробничого об'єднання «Олександріявугілля» завершують комплекс осінніх польових робіт. Механізатори А. І. Паламарчук та Сергій Шевченко швидко і якісно зібрали урожай кукурудзи і допомагали збирати цю культуру в колгоспі імені Калініна.

На бурякових плантаціях відзначились Г. Г. Горбачов та В. Д. Тищенко.

Нині спеціальний механізований загін щодня вивозить на поля по 600—650 тонн місцевих добрив. Старанно працюють шофери В. О. Коваль та С. В. Дяков. Безперебійно вантажить органіку в автомобілі тракторист В. В. Лесютьєв. На поля господарства вже вивезено 4000 тонн гною.

Т. КОСТЕНКО.

ЛЕНІНСЬКИЙ ПРАПОР
2 стор. 21 жовтня 1986 р.

Спадкоємці культурного надбання

(ПРО ДОСВІД РОБОТИ НАРОДНОГО УНІВЕРСИТЕТУ ПРОПАГАНДИ ПАМ'ЯТОК ІСТОРІЇ І КУЛЬТУРИ КОРИСТІВСЬКОЇ СЕРЕДНЬОЇ ШКОЛИ)

Формування людини комуністичного суспільства, всебічний і гармонійний розвиток її особистості, створення неоцінимого надбання духовної культури радянського народу — одне із найважливіших завдань нашої партії і уряду. Нам, учасникам і очевидцям історичних звершень в країні героїчних завоювань Великого Жовтня, не байдуже, в які руки перейде у спадок все краще, здобуте у нелегкій боротьбі на передньому краї побудови нового суспільства.

Знати і любити свою Вітчизну, бути гідними носіями соціалістичної культури, свято шанувати революційні, бойові і трудові традиції народу — такі патріотичні риси характеру у сучасної юної зміни покликані формувати народні університети пропаганди пам'яток історії та культури, які створені на багатьох підприємствах, в установах, учбових закладах нашої області. Народжені творчою ініціативою трудящих, вони готують лекторів, екскурсоводів, громадських інспекторів по охороні історико-культурних пам'яток рідного краю.

Одним з кращих народних університетів вказаного напряму в області вважають університет Користівської середньої школи, очолюваний заслуженим вчителем УРСР Іваном Архиповичем Чалапком.

За структурою рада університету складається з семи членів. Між ними розподілені відповідні навантаження. Зокрема, П. І. Якунін веде організований пошук і упорядження музейних матеріалів. О. І. Анисимова дбає про залучення слухачів до культурно-масових заходів, В. І. Устенко займається оформленням стендів, експозицій, учбово-методичного унаочнення.

Рада університету тісно поєднує свою діяльність з первинною організацією Українського товариства охорони пам'яток історії та культури, яку очолює О. І. Анисимова.

Постійну допомогу слухачам університету надає шкільний бібліотекар Н. І. Бублик. Вона оперативно підбирає відповідну довідкову літературу і періодичні матеріали до тем навчального плану.

Члени ради з допомогою слухачів зібрали цілий ряд цікавих матеріалів, узагальнили їх і оформили в такі документальні зібрання, як «Історія виникнення селища Приютівки», «Участь земляків у Великій Вітчизняній війні», «Бойовий шлях військових частин, які брали участь у звільненні району».

Навчання в університеті проводиться у формі лекцій, семінарських занять. Крім цього, практикуються й екскурсійні поїздки, турпоходи, зустрічі з учасниками Великої Вітчизняної війни, ветеранами партії, комсомолу, передовиками колгоспного виробництва.

Кожне з таких занять духовно збагачує слухачів, підвищує рівень їх ерудиції. А прикладів вдало організованих і проведених уроків у пізнанні прекрасного можна привести чимало.

Взяти хоча б два-три останні навчальні роки. Насиченими пам'ятними подіями виявились вони для слухачів. Юнаки і дівчата старших класів здійснили поїздку до міста Полтави — на батьківщину Миколи Гоголя, Івана Котляревського. Відвідали юні краєзнавці, звичайно ж, музей Полтавської битви, Історичний обласний та меморіальні музеї В. Короленка і П. Мирного.

Наступний маршрут краєзнавців пролігна Черкащину, де вони ознайомились з музеєм Корсунь-Шевченківської битви, що справило велике враження на слухачів університету і викликало широке обговорення теми подвигу радянських воїнів у Великій Вітчизняній війні.

Не менш захоплюючий за своїм масштабом був для його учасників туристичний похід до Києва. Під час літніх канікул, що стало доброю традицією, слухачі університету разом з педагогами обов'язково здійснюють одну-дві екскурсійні поїздки або туристичні походи по рідному краю. Таким чином вони мандрували по багатьох визначних місцях Кіровоградщини, вивчали історико - культурне життя області, походження міст і сіл, життєвий шлях і діяльність корифеїв українського театру М. Кропивницького та І. Тобілевича, героя громадянської війни В. Боженка, пролетарського поета Дем'яна Бедного і письменника радянської сучасності Ю. Яновського.

Урочисто, з високим духовним піднесенням в народному університеті відбуваються зустрічі з учасниками Великої Вітчизняної війни. Ось і недавно в гостях у краєзнавців побував колишній член підпільної антифашистської групи Микола Мефодійович Куйовда, який викладав історію в сусідній Протопопівській школі. З завмиранням сердець юнаки та дівчата слухали хвилюючу розповідь про героїчні дії і трагічну загибель народних месників, які діяли на залізничному вузлі і були розстріляні фашистами. Це в їх честь на стіні учбового корпусу Користівської середньої школи прикріплена меморіальна дошка, біля

Вісті з підприємств

Передова бригада

Бригада по виробництву нефондових ковбасних виробів стала переможцем соціалістичного змагання серед бригад м'ясокомбінату за третій квартал. Очолює цей колектив ударник комуністичної праці Л. П. Кисіль. До речі, її портрет занесено на Дошку пошани підприємства.

План третього кварталу бригада виконала на 103,2 процента, трудилася без порушень трудової дисципліни. Найвищих показників у праці добиваються формувальниці ковбасних виробів Є. Ф. Скляр, Л. М. Кремса, З. А. Сідченко, З. І. Рафальська, Н. П. Підгорна.

Л. ТЕЛІГА,
старший економіст.

Кращі за професією

Бригада цеху розливу пива, яку очолює В. А. Король, вже не вперше виходить переможцем соціалістичного змагання на пивзаводі. Постійне перевиконання змінних завдань стало нормою в роботі колективу. Тут рівняються на бригадира.

А кращими за професією в третьому кварталі стали машиніст розливних машин В. К. Жигалін, апаратники процесу бродіння пива Г. Є. Авраменко, В. Л. Бомбік, Л. О. Порплиця.

О. ВАКУЛЕНКО,
інженер відділу праці та зарплати.

В авангарді

ДЕСЯТЬ років тому прийшла працювати на електромеханічний завод Галина Кирпичова. Починала свою трудову діяльність учнем намотувальника котушок для електроапаратів. Складальний цех № 101 вразив молоду жінку своєю величчю. В незвичайній обстановці почувала себе ніяково. Але швидко знайшлися подруги, добрі наставники, і Галина відчула себе в колективі своєю.

У відповідь на турботу старших товаришів хотілося їй працювати з подвійною віддачею, та ще не мала досвіду. Тож старалася по крупинках збагачувати його, наполегливо вникала у всі секрети обраної професії. Старання молодої робітниці сподобалися бригаді. Таких завзятих люблять у трудовому колективі. Природно, що і Галину полюбили, почали ставитися з повагою.

Вже на третій рік Г. А. Кирпичовій було присвоєно почесне звання «Ударник комуністичної праці». Виконання змінних завдань на 120—130 процентів стало для Галини Андріївни правилом у роботі. А ще одне правило — славати тільки відмінну продукцію. Колись вона мріяла працювати так, як її колишні наставники, а нині вже багатьох з них часто-густо випереджає. Не раз Г. Кирпичова виходила переможцем у змаганні на кращого за професією, нагороджена знаком «Ударник 11-ї п'ятирічки». Торік портрет її було занесено на цехову Дошку пошани. І нині Галина Андріївна іде в авангарді змагання. Завдання двох п'ятирічок вона зобов'язалася виконати до 70-річчя Великого Жовтня.

С. СЕРДЮК.



В колгоспі «Перемога» шістнадцять років працює механізатором В. Г. ФЛАКЕЙ. Він щороку виборює першість у соціалістичному змаганні серед механізаторів другої тракторної бригади. Володимир Григорович очолював ланку по вирощуванню соняшнику.

Портрет передового механізатора занесено на Дошку пошани колгоспу. В. Г. Флакея нагороджено медаллю «За трудову відзнаку» і нагрудним знаком «Ударник 11-ї п'ятирічки».

Фото М. Пальчика.

Звіти і вибори в профспілках

Є над чим працювати

Закінчились звіти і вибори в профспілкових організаціях медичних установ міста. Пройшли вони організовано, в обстановці діловитості, при високій активності спілчан.

Стало менше парадності, самозвітів, більше предметної критики і самокритики, конструктивних пропозицій.

Головною темою їх стала участь профспілкових організацій у виконанні рішень XXVII з'їзду КПРС. Учасники зборів висловлювали слушні пропозиції про те, як поліпшити культуру і якість медичної допомоги населенню.

За звітний період багато зроблено для зміцнення матеріально - технічної бази медичних установ міста. Збудовано поліклініку на 850 відвідувань за зміну, лікувальний корпус і тепловий перехід в дитячій лікарні, реконструйовано і капітально відремонтовано ряд приміщень. Придбано значну кількість медтехніки і обладнання.

Висловлено й чимало справедливих нарікань на адресу ремонтно - будівельного управління облрембудтресту, яке не виконує договірних зобов'язань. Ось уже третій рік кошти на капітальний ремонт не освоюються. Та і якість його не завжди висока.

Залишається високою плинність кадрів. Через погане забезпечення житлом чимало лікарів виїжджають. Багато медсестер і санітарок переходять працювати на промислові підприємства, де заробітна плата вища.

За звітний період значно поліпшилась організація соціалістичного змагання і рух за комуністичне ставлення до праці. Так, дитяча лікарня в 1985 році виборола друге місце в республіканському огляді дитячих закладів. А колектив центральної міської лікарні у цьому році став призером республіканського огляду. За досягнуті успіхи в роботі колектив міськсанепідемстанції занесено на обласну Дошку пошани.

Відзначалося і ряд недоліків. У міських лікарнях № 2 і № 4, шкірвендиспансері, психіатричній лікарні не повністю використовувалися можливості громадського впливу на працівників, які несумлінно ставляться до своїх службових обов'язків, порушують правила соціалістичного співжиття.

Товариські суди медичних установ, стінна преса лікарень №№ 2 і 3, тубдиспансера, медучилища, онкодиспансера, аптеки № 10 не проявили активності і принциповості в боротьбі з порушниками дисципліни.

Адміністрація, профспілкові комітети дбають про поліпшення умов праці у медичних установах. Та зроблено в цьому питанні далеко не все. Вже не перший рік йде мова про необхідність значно поліпшити умови для рентгенологічної, фізіотерапевтичної служб, трудівників онкологічного, шкірно-венеричного диспансерів, станції швидкої допомоги. Не організоване гаряче харчування для співробітників у поліклініці центральної міської та третьої лікарень, стоматполіклініки.

Звітно-виборна кампанія — це важлива подія в житті профспілок. Вона повинна сприяти тому, щоб кожна профспілкова організація працювала ще активніше по виконанню поставлених завдань.

В. БАБИЧЕВ,
голова міськкому профспілки медпрацівників.

якої й відбувся урок ушанування пам'яті героїв-підпільників й урочиста хвилина пам'яті полеглих за Вітчизну.

Завітали до школярів і розповіли про мужність своїх однополчан і партизанів ветерани Великої Вітчизняної війни Володимир Гаврилович Дудченко і Ганна Федорівна Шименська. У Ганни Федорівни на фронті загинули чоловік і син. Солдатська вдова у буремні роки активно підтримувала членів партизанського загону, яким командував прославлений І. Д. Діброва.

У минулому навчальному році відзначалася знаменна подія в житті нашої країни — 100-річчя з дня народження видатного діяча Комуністичної партії і Радянської держави С. М. Кірова. Рада університету разом з первинною організацією товариства втілила в життя цілий ряд змістовних заходів. Серед них: підготовка рефератів і фотоальбомів «Ім'я Кірова на карті Кіровоградщини», читацька конференція «Революційна діяльність С. М. Кірова в юнацькі роки». Юнаків і дівчат також захопив туристичний похід в село Ізмайлівку. Це село розташоване на території колгоспу імені Кірова.

Користівська середня школа носить ім'я письменника - фронтовика, великого друга дітвори Аркадія Петровича Гайдара. Щороку біля меморіального погруддя письменнику, встановленого біля входу до шкільного приміщення, відбувається урочиста посвята кращих учнів у тимурівці. Стало доброю традицією в дні шкільних канікул під час туристських походів і поїздок до міста Канева відвідувати могилу Аркадія Петровича, віддати данину його пам'яті.

Слухачі університету беруть шефство над військовими захороненнями. Постійно опоряджують могили воїнів, які полягли за звільнення Користівки від фашистських загарбників, в урочисті дні радянських свят несуть почесну варту біля пам'ятника їхньої слави.

Можна привести немало прикладів активної участі слухачів університету в громадсько - політичному житті колективу школи. Про це свідчать випуски стінгазет, стенди з матеріалами XXVII з'їзду КПРС, експозиції Ленінської кімнати і кутка бойової слави. В школі кілька років працює політичний клуб «Пульс планети». Краєзнавці охоче допомагають вчителям у проведенні уроків мужності, тематичних вечорів, політінформацій в молодших класах. З підготовленими рефератами та інформаціями школярі часто виступають у трудових колективах: на тваринницьких фермах, в тракторних бригадах, на току під час збирання врожаю.

В своїй діяльності рада університету знаходить надійну підтримку з боку партійної організації і правління місцевого колгоспу, які турбуються, щоб заняття проходили на високому методичному рівні, надають допомогу в проведенні масових заходів. Робота університету розглядається на засіданнях партійного бюро і вважається однією з ефективних форм навчання і виховання молодого покоління.

Усвідомлюючи важливість своєї місії, викладачі університету наполегливо шукають нові форми зближення з аудиторією, намагаються робити все залежне, щоб завтрашні їх випускники змогли глибше вивчити історію рідного краю, надійно оберігали невичерпні духовні скарби нашого народу.

Д. ТАНСЬКИЙ,
член Спілки журналістів СРСР.



На знімку: члени ради товариства охорони пам'ятників історії, культури разом з керівником гуртка «Червоні слідопити» П. І. Якуніним проводять засідання ради.

Фото М. Пальчика.

Як вас обслуговують

... І сміття продають

До редакції газети надійшов сигнал від покупця М. Г. Юрова про те, що в магазині № 4 оптово-роздрібного плодоовочевого комбінату, де завідуючою В. С. Онуфрійчук, продавець З. Негруб відпускав цибулю пополам з сміттям.

Наш кореспондент разом з позаштатним інспектором міського комітету народного контролю З. Т. Оздобою побувала на місці. Дійсно, у контейнері, де була цибуля, повно сміття. На полицях лежала розфасована в сітках цибуля. Коли ми попрохали продавця зважити цей продукт, то виявилось, що на 2 кілограми цибулі було 50 грамів сміття. На зауваження продавець З. В. Негруб мовила: «А де я буду його дівати?».

Ми поцікавились, як торгують овочами в іншій торговельній точці. Завітали в магазин № 1 цього комбінату. Тут стояла велика черга за цибулею. М. Дрюченко відпускала доброякісний продукт. З боку покупців не було жодного нарікання.

Ось приклади різного ставлення продавців до своїх обов'язків. Мабуть, Зінаїда Василівна забула, що її обов'язок обслужити покупця ввічливо, культурно, щоб він був задоволений покупкою.

Т. КРЯЧКО.

НА голубому екрані

ВІВТОРОК, 21 ЖОВТНЯ
І ПРОГРАМА ЦТ

8.00 «Час».
8.40 «Найвченіший заєць». Мультфільм.
9.55 І. Уїльямс. «Орфей спускається в пекло». Фільм-вистава Центрального театру Радянської Армії.
11.55 Новини.
14.30 Новини.
14.50 Сільські горизонти. Документальні фільми «Сільські варіації», «Дороги Васильєва».
15.20 «Покликання». Тележурнал.
15.50 Ф. Ліст. Життя і творчість.
16.45 Новини.
16.50 Чого і чому. Передача для дітей.
17.20 Стадіон для всіх.
17.50 Прем'єра документального телефільму «Місто на стрижні».
18.45 Сьогодні у світі.
19.00 Прем'єра мультфільму «Школа помічників».
19.10 Наука і життя. Загальні збори Академії наук СРСР.
19.40 Новини.
19.45 Вперше на екрані ЦТ. Художній фільм «Зудов, вас звільнено!».
21.00 «Час».
21.40 Літературний альманах.
22.45 Чемпіонат світу з вільної боротьби.
23.15 Сьогодні у світі.

ПРОГРАМА УТ

10.00 Новини.
10.25 Художній телефільм «Приватна особа». 3 серія.
11.40 Шкільний екран. 7 кл. Російська література. «Люблячий тебе Ульянов...». Листи В. І. Леніна до матері.
12.05 Концерт молодих виконавців.
12.35 Новини.
12.50 Доброго вам здоров'я.

* * *

16.00 Новини.
16.10 Срібний дзвіночок.
16.30 Кінопрограма «Сучасне село».
17.10 «Аквіон-86». Клуб юних любителів підводного плавання.
17.40 «Залежить від нас».
18.00 «Неспокійні серця».
18.30 Музичний фільм «Повернення пісні».
19.00 Актуальна камера.
19.30 «Чорнобиль і навколо нього». Факти і домисли.
20.15 Концерт Заслуженого симфонічного оркестру Українського телебачення і радіо.
20.45 На добраніч, діти!
21.00 «Час».
21.40 Художній телефільм «Довга дорога в дюнах». 2 серія.
22.55 Новини.

ІІ ПРОГРАМА ЦТ

18.00 Новини.
18.15 «...До шістнадцяти і старші».
19.00 Ритмічна гімнастика.
19.30 Музичний кіоск.
20.00 Вечірня казка.
20.15 Здоров'я.
21.00 «Час».
21.40 Прем'єра художнього телефільму «Безіменний замок». 1 серія (Угорщина).
22.45 Новини.

СЕРЕДА, 22 ЖОВТНЯ
І ПРОГРАМА ЦТ

8.00 «Час».
8.40 Телеекскурсія в Кремль.
9.25 «Зудов, вас звільнено!». Художній фільм.
10.40 Клуб мандрівників.
11.40 Новини.

* * *

14.30 Новини.
14.50 «Людина і природа». Документальні фільми.
15.45 Прем'єра фільму-концерту «Мелодії Дагестану».
16.10 Розповідають наші кореспонденти.
16.40 Новини.
16.50 Симфонічна казка С. Прокоф'єва «Петя і Вовк».
17.30 «...До шістнадцяти і старші».
18.15 Пошта цих днів.
18.45 Сьогодні у світі.
19.00 Футбол. Кубок володарів кубків. 1/8 фіналу «Торпедо» (Москва) — «Штутгарт» (ФРН).
21.00 «Час».
21.40 Футбол. Європейські кубки. «Селтік» (Шотландія) — «Динамо» (Київ). «Гулуаз» (Франція) — «Спартак» (Москва). 2 тайм. У перерві — 22.15 Сьогодні у світі.

ПРОГРАМА УТ

10.00 Новини.
10.20 М. Сільванський. Сюїта для скрипки і фортепіано.
10.35 Шкільний екран. 6 кл. Фізика. Взаємодія тіл. Маса тіла.
11.00 Музичний фільм «Карпатські джерела».
11.40 Шкільний екран. 8 кл. Російська література. «О. Грибоєдов. Сторінки життя і творчості».
12.15 Художній телефільм «Довга дорога в дюнах». 1 серія.
13.30 Новини.
13.45 «Чорнобиль і навколо нього». Факти і домисли.
16.10 Срібний дзвіночок.
16.00 Новини.
16.25 Кінопрограма «Міста і люди».
17.00 Концерт фортепіанної музики.
17.35 «Агропром: проблеми і пошуки». Передзимові турботи тваринників.
18.00 Телефільм «...І відгукнеться».
18.30 Музичний фільм «Якось сонячного дня».
19.00 Актуальна камера.
19.30 «Зробити і продати». Про роботу Київського трикотажного об'єднання ім. Р. Люксембург.
20.00 Любителям джазу.
20.50 На добраніч, діти!
21.00 «Час».
21.40 Художній телефільм «Довга дорога в дюнах». 3 серія.
22.45 Новини.

ІІ ПРОГРАМА ЦТ

18.00 Новини.
18.10 Із скарбниці світової музичної культури. Пісні Ф. Шуберта.
19.00 Сільська година.
20.00 Вечірня казка.
20.15 «Світ рослин».
21.00 «Час».
21.40 Прем'єра художнього телефільму «Безіменний замок». 2 серія.
22.45 Новини.

ЧЕТВЕР, 23 ЖОВТНЯ
І ПРОГРАМА ЦТ

8.00 «Час».
8.40 XXVII дитячий фольклорний фестиваль в ЧССР.
9.10 «Кіно нашого дитинства». Документальний телефільм.
10.00 «Пригоди Мурзилки», «Мурзилка на супутнику». Мультфільми.
10.40 «Сільські музиканти».
11.10 Новини.

* * *

14.30 Новини.
14.50 «Наш сучасник». Документальні фільми.
15.45 Шахова школа.
16.15 Концерт національного ансамблю танцю Замбії.
16.45 Новини.
16.50 «Вікно». Документальний телефільм про проблеми виховання підлітків.
17.00 Чемпіонат світу з вільної боротьби.
17.30 Сторінки історії. С. Орджонікідзе. До 100-річчя з дня народження.
18.15 «За словом—діло».
18.45 Сьогодні у світі.
19.00 Світ і молодь.
19.35 Новини.
19.40 Прем'єра художнього телефільму «Свідок». 1 серія.
21.00 «Час».
21.40 Концерт Пензенського російського народного хору. В перерві — 22.20 Сьогодні у світі.

ПРОГРАМА УТ

10.00 Новини.
10.20 «Ви нам писали...». Музична передача за листами глядачів.
11.05 Грані пізнання.
11.55 Художній телефільм «Довга дорога в дюнах». 2 серія.
13.10 Новини.
13.25 Грає В. Голубничий (баян).
16.00 Новини.
16.10 Срібний дзвіночок.
16.30 Республіканська фізико-математична школа. Як математика вивчає випадкові явища. Передача 1.
17.00 Грає дует домр.
17.20 Телефільм «Срібних справ майстри».
17.45 «Екран пошани Українського телебачення». Директор радгоспу-заводу «Привітний» Судацького району Кримської області В. А. Обухов.
18.00 Телефільм «Мухтар Хабібуллаєв. Бесіда з відступами».
18.30 Концерт оркестру народних інструментів і тріо бандуристок Українського телебачення і радіо.
19.00 Актуальна камера.
19.30 Чемпіонат СРСР з хокею: «Сокіл» — СК «Салават Юлаєв». 2 і 3 періоди.
20.45 На добраніч, діти!
21.00 «Час».
21.40 Художній телефільм «Довга дорога в дюнах». 4 серія.
22.55 Новини.

ІІ ПРОГРАМА ЦТ

18.00 Новини.
18.15 Ритмічна гімнастика.
18.45 Чемпіонат СРСР з хокею. «Динамо» (Москва) — «Крила Рад». У перервах — Чемпіонат СРСР з мотоболу «Металург» (м. Відное) — «Ковровець» (м. Ковров); Вечірня казка.
21.00 «Час».
21.40 Прем'єра художнього телефільму «Безіменний замок». 3 серія.
22.45 Новини.

П'ЯТНИЦЯ, 24 ЖОВТНЯ
І ПРОГРАМА ЦТ

8.00 «Час».
8.40 Творчість юних.
9.05 «Свідок». Художній телефільм. 1 серія.
10.25 Виступ ансамблю пісні і танцю Долинського районного будинку культури.
10.50 Світ і молодь.
11.25 Новини.

* * *

14.30 Новини.
14.50 Прем'єра документального фільму «Сумський експеримент».
15.05 Російська мова.
15.35 «По Австрії». Кіноогляд.
16.05 Новини.
16.10 «На землі, в небесах і на морі».
16.40 Герої М. Носова на екрані. «Дружок».
17.45 С. Рахманінов. Сторінки життя і творчості.
18.45 Сьогодні у світі.
19.00 «Осінні кораблі». Мультфільм.
19.10 Напередодні Віденської зустрічі. Про зустріч у Відні представників 35-и держав—учасниць Стокгольмської наради за європейську безпеку і співробітництво.
19.40 Новини.
19.45 Прем'єра художнього телефільму «Свідок». 2 серія.
21.00 «Час».
21.40 Що? Де? Коли? Телевікторина. По закінченні — Сьогодні у світі.

ПРОГРАМА УТ

10.00 Новини.
10.20 Виробнича гімнастика.
10.30 «По щучому велінню». Лялькова вистава.
11.10 Документальна кінопрограма.
11.40 Шкільний екран. 10 кл. Російська література. Лірика С. Єсеніна.
12.10 Художній телефільм «Довга дорога в дюнах». 3 серія.
13.15 Новини.

* * *

16.00 Новини.
16.10 Срібний дзвіночок.
16.30 На допомогу школі. Музика. Творчість Я. Степового.
17.05 «Закон і ми». Нетрудовим доходам — заслін.
17.35 Музичний фільм «Фреска».
18.00 Старти надій.
18.30 Естрадна мозаїка.
19.00 Актуальна камера.
19.30 Прем'єра документального телефільму «Місто, тато і я...». Студія «Укртелефільм».
20.00 Молодіжна студія «Гарт».
20.45 На добраніч, діти!
21.00 «Час».
21.40 «Зустрічі в Чорнобилі». Концерт заслуженого артиста УРСР Н. Яремчука.
22.50 Новини.
23.15 «Світ поезії». М. Танк.

ІІ ПРОГРАМА ЦТ

18.00 Новини.
18.20 Для всіх і для кожного.
18.50 «Радянський воїн». Кіножурнал.
19.00 Клуб мандрівників.
20.00 Вечірня казка.
20.15 Народна творчість. Телеогляд.
21.00 «Час».
21.40 «Беру на себе». Художній фільм.
23.15 Новини.

СУБОТА, 25 ЖОВТНЯ
І ПРОГРАМА ЦТ

8.00 «Час».
8.40 АБВГДейка.
9.10 «Свідок». Художній телефільм. 2 серія.
10.25 «Джерела».
11.00 «Батьківський день — субота».
12.30 «Любов наша, Батьківщина...». Пісні на вірші Л. Кондирєва.
12.50 Розповіді про художників. Народний художник Латвійської РСР Д. Скулме.
13.20 Для всіх і для кожного. «Товар лицем, лицем до товару».
13.50 «Про час і про себе». Поетична антологія. М. Ісаковський.
14.10 Новини.
14.25 До ювілею Великого Жовтня. «Історії немеркнучі рядки». «Площа Повстання». Художній фільм.
15.55 «Співдружність». Тележурнал.
16.25 II Всесоюзний фестиваль народної творчості. Позивні фестивалю.
17.00 «У світі тварин».
18.00 «Потрібна ідея».
19.05 Прем'єра документального фільму «Молодь Афганістану».
19.20 Прем'єра історико-мемуарного фільму «Репортаж з минулого». За спогадами В. Гіляровського. Фільм 1 «Минуле проходить передо мною...». Фільм 2 «Друзі і зустрічі».
21.00 «Час».
21.40 В суботу ввечері. «Все починається з кохання...».
23.10 Чемпіонат світу з класичної боротьби.
23.40 Новини.

ПРОГРАМА УТ

10.00 Новини.
10.20 Ритмічна гімнастика.
10.50 Концертний зал «Дружба». Виступає Рязанський російський народний хор.
11.35 Художній телефільм «Довга дорога в дюнах». 4 серія.
12.50 Новини.
13.00 Співає заслужений артист УРСР В. Турець.
13.20 Доброго вам здоров'я.
13.50 Студія «Золотий ключик». Зустріч школярів з народним артистом РРФСР А. Ніколаєвим.
15.00 Естрадний концерт.
15.35 Сатиричний об'єктив.
16.05 Мультфільм на замовлення.
17.15 Програма «Братерство».
18.45 «Скарби музеїв України». В. Перов. «Автопортрет».
19.00 Актуальна камера.
19.35 «Сонячні кларнети». Самодіяльні художні колективи Ворошиловградської області.
20.50 На добраніч, діти!
21.00 «Час».
21.40 А. Абдулін. «Тринадцятий голова». Вистава. В перерві—22.10 Новини.

ІІ ПРОГРАМА ЦТ

8.00 Гімнастика.
8.20 «Прямий варіант». Науково-популярний фільм.
8.30 Ритмічна гімнастика.
9.15 «Наш сад».
9.45 Музична передача «Ранкова пошта».
10.15 Програма Удмуртського телебачення.
11.15 «Тео Адам запрошує». Концертна програма телебачення НДР.
12.05 «Крупним планом — людина».
13.25 Світова художня культура. Р. Бернс.
14.25 Змагання з волейболу. «Золотий велосипед».
14.50 «Олександр Хабаров. Продовження долі». Теленарис.
15.35 «Спорт і особистість». О. Пєтушкова.
16.05 Музична передача для юнацтва.
18.20 В гостях у казки. «Чарівна лампа Аладдіна». Художній фільм.
20.00 Вечірня казка.
20.15 Новини.
20.25 Прем'єра короткометражного художнього телефільму «Моя тьотя Дуду».
21.00 «Час».
21.40 «Золота стріла». Художній телефільм.
22.45 Новини.

Редактор
М. НОВИКОВ.

Оголошення, довідки

ДО УВАГИ НАСЕЛЕННЯ МІСТА І РАЙОНУ!

Завершується передплата на центральні, республіканські газети і журнали, обласні газети та міськрайонну газету «Ленінський прапор» на 1987 рік.

ШАНОВНІ ЧИТАЧІ!

Не забудьте передплатити газету

«Ленінський прапор»

Передплатна ціна на рік 5 карбованців 40 копійок.

РАЙОННИЙ ВУЗОЛ ЗВ'ЯЗКУ.

ШАХТІ «ВЕРБОЛОЗІВСЬКА»

потрібні на роботу:

водій для роботи на мікроавтобусі «НІСа» (заробітна плата 170—180 крб.),

кочегари на шахту і в профілакторій «Гірник», (заробітна плата 130—180 крб.),

економіст (оклад 165 крб.) по спеціальності «Економіка праці» або «Економіка і організація гірської промисловості».

Робітники забезпечуються безплатно вугіллям, проїздом на роботу і з роботи, квартирами в порядку черги.

За довідками звертатися на адресу: м. Олександрія, вул. Шевченка, 91, бюро по працевлаштуванню населення та у відділ кадрів шахти «Верболозівська». Телефони: 55-3-81, 55-3-82. Їхати автобусами №№ 38, 8, 47, 8-а, 8-б до зупинки «Шахта «Верболозівська».

АДМІНІСТРАЦІЯ.

ДО ВІДОМА КЕРІВНИКІВ

У зв'язку з тим, що Олександрійська шляхова ремонтно-будівельна дільниця Кіровоградського облрембудтресту ліквідовується, всі справи будуть передані Кіровоградському шляховому ремонтно-будівельному управлінню. Претензії приймаються до 1 листопада цього року за адресою: м. Кіровоград, вул. Тореза, 25.

АДМІНІСТРАЦІЯ.

ОЛЕКСАНДРІЙСЬКІЙ РЕМОНТНО - БУДІВЕЛЬНІЙ ДІЛЬНИЦІ КІРОВОГРАДСЬКОГО СПЕЦІАЛІЗОВАНОГО РЕМОНТНО-БУДІВЕЛЬНОГО УПРАВЛІННЯ ОБЛПОБУТУПРАВЛІННЯ

потрібні на постійну роботу

муляри.

Оплата відрядна.

Звертатися на адресу: м. Олександрія, пров. Тижневий, 21, телефон 3-26-13.

АДМІНІСТРАЦІЯ.

КІРОВОГРАДСЬКИЙ ІНСТИТУТ СІЛЬСЬКОГОСПОДАРСЬКОГО МАШИНОБУДУВАННЯ

відкрив в місті Олександрії філіал підготовчих курсів для вступу в інститут.

Заняття проводяться 3 рази на тиждень у вечірній час за програмою вступних екзаменів по мірі комплектування груп.

Приймаються особи з середньою освітою, а також учні 10-х класів, училищ і технікумів.

Тим, хто успішно закінчить підготовчі курси, при вступі в КІСМ на денне відділення нараховується один додатковий бал.

Вступники подають такі документи: заяву на ім'я ректора, квитанцію про сплату за навчання (27 карбованців).

Гроші за навчання можна перерахувати в будь-якому поштовому відділенні. Розрахунковий рахунок 14118 на ім'я КІСМ.

Прийом документів: м. Олександрія, проспект Леніна, 82, загальнотехнічний факультет Дніпропетровського гірничого інституту по середах і п'ятницях з 18-00 до 19-00 години.

РЕКТОРАТ.

Колектив станції технічного обслуговування автомобілів ВАЗ висловлює співчуття головному бухгалтеру Табарчі Валентині Олександрівні з приводу смерті її матері

МАРІЇ ІЛЛІВНИ.

«ЛЕНИНСКОЕ ЗНАМЯ» — орган Александрийских городского и районного комитетов Компартии Украины, городского и районного Советов народных депутатов Кировоградской области (выходит на украинском языке).

АДРЕСА РЕДАКЦІЇ:
317900, м. Олександрія,
вул. Шевченка, 74.

ТЕЛЕФОНИ: редактора — 2-23-45, відділів: партійного життя — 2-24-33, промисловості—2-36-63, сільського господарства—2-27-93, відповідального секретаря — 2-35-63, відділу листів — 2-01-43, приймальні — 2-22-32, бухгалтера — 2-27-93.

Спосіб друку високий. Газету виготовили поліграфісти: лінотиліст В. І. Столбаненко, складачі В. Є. Приходько, М. Г. Матюшенко, друкар О. Д. Кучеренко.

Олександрійська міська друкарня Кіровоградського облуправління у справах видавництв, поліграфії і книжкової торгівлі, м. Олександрія, вул. Шевченка, 81.
Індекс 61265, Телефони: 2-31-35, 2-34-70. Тираж 28180. Обсяг 1 друк. арк. Зам. № 8379.

ПРОЛЕТАРІ ВСІХ КРАЇН, ЄДНАЙТЕСЯ!

ГАЗЕТА НАГОРОДЖЕНА ПОЧЕСНОЮ ГРАМОТОЮ ПРЕЗИДІЇ ВЕРХОВНОЇ РАДИ УРСР

Ленінський ПРАПОР

ОРГАН ОЛЕКСАНДРІЙСЬКИХ МІСЬКОГО ТА РАЙОННОГО КОМІТЕТІВ КОМПАРТІЇ УКРАЇНИ, МІСЬКОЇ ТА РАЙОННОЇ РАД НАРОДНИХ ДЕПУТАТІВ КІРОВОГРАДСЬКОЇ ОБЛАСТІ

Жовтень
24
П'ятниця
1986
№ 169 (10477)
Ціна 3 коп.
Газета виходить у вівторок, середу, п'ятницю, суботу.

ГАЗЕТА ВИДАЄТЬСЯ З 26 БЕРЕЗНЯ 1919 РОКУ

За світ без воєн

ТРУДЯЩІ КРАЇНИ РАДІ УДАРНОЮ ПРАЦЕЮ НА ТРУДОВОМУ ФРОНТІ П'ЯТИРІЧКИ БУДЕМО ЗМІЦНЮВАТИ СПРАВУ СОЦІАЛІЗМУ І МИРУ!

Із Закликів ЦК КПРС.

Слово заводчан

Вчора перед початком робочої зміни члени комплексної бригади 900-тонного преса, як завжди, обмінялися думками про останні події в житті нашої країни і за рубежем. В центрі розмови, звичайно, був виступ Генерального секретаря ЦК КПРС М. С. Горбачова по радянському телебаченню про міжнародне становище.

Повністю схвалюють виступ Михайла Сергійовича бригадир А. М. Добродняк, партгрупорг бригади, машиніст крана М. І. Ладиченко, ветеран праці, слюсар по збиранню металоконструкцій В. Д. Лях, газорізальник О. О. Шестопал.

Цей колектив працює стабільно, виготовляє якісну продукцію. Разом вирішили трудитися ще краще і внести свою скромну лепту у зміцнення миру на планеті.

Того ж дня в обідню перерву в усіх цехах заводу агітатори вели мову про виступ М. С. Горбачова. Заводчани одностайно підтримують миролюбну політику нашої країни.

О. СТОРОЖЕНКО,
секретар парткому рудоремонтного заводу.

Вірний курс

З великою увагою прослухав я виступ Генерального секретаря ЦК КПРС М. С. Горбачова по телебаченню 22 жовтня. Переконаний: наша партія і країна ідуть вірним курсом у боротьбі за ядерне роззброєння. Радує та наполегливість, з якою радянські керівники борються за мир і чисте небо.

Країна Рад знов пропонує сісти за стіл переговорів і розглянути програму роззброєння.

Механізатори нашої бригади прагнуть ударною працею зміцнювати мир. Вони з новою силою розгорнули боротьбу за виконання виробничих завдань. Зібрано польові культури і на повну силу ведемо оранку грунту на зяб. Приклади комуністичного ставлення до праці показують орачі В. Устименко, В. Лазоренко, В. Бесараб.

М. ГАПОН,
майстер-наладчик другої тракторної бригади кінзаводу.

УКАЗ

Президії Верховної Ради СРСР

ПРО НАГОРОДЖЕННЯ ОРДЕНАМИ І МЕДАЛЯМИ СРСР ПРАЦІВНИКІВ ОХОРОНИ ЗДОРОВ'Я.

За успіхи, досягнуті у виконанні завдань одинадцятої п'ятирічки по розвитку охорони народного здоров'я і медичної науки, нагородити

по місту Олександрії та Олександрійському району:

ОРДЕНОМ «ЗНАК ПОШАНИ»

Ведолазкіну Лідію Арсенівну — лікаря дитячої лікарні.

Данильченка Анатолія Олександровича — лікаря центральної лікарні.

Мартиненко Олександру Тимофіївну — завідуючу Добронадіївським фельдшерсько - акушерським пунктом.

МЕДАЛЛЮ «ЗА ТРУДОВУ ДОБЛЕСТЬ»

Овчаренко Ніну Андріївну — старшу медичну сестру центральної лікарні.

МЕДАЛЛЮ «ЗА ТРУДОВУ ВІДЗНАКУ»

Немець Майю Іллівну — санітарку лікарні № 3.

Третьяк Зінаїду Кузьмівну — акушерку Попельнастівської дільничної лікарні.

ГОЛОВА ПРЕЗИДІЇ ВЕРХОВНОЇ РАДИ СРСР
А. ГРОМИКО.

СЕКРЕТАР ПРЕЗИДІЇ ВЕРХОВНОЇ РАДИ СРСР
Т. МЕНТЕШАШВІЛІ.

Москва, Кремль. 20 серпня 1986 р.



Тринадцять років тому комуніст Катерина Павлівна МОРОЗ прийшла працювати на хлібозавод. Тут здобула спеціальність пекаря. Зараз вона одна з кращих робітниць заводу. Катерина Павлівна випікає рогалики, сайки для дітей, дієтичні та любительські булки. Щодня для жителів міста вона виготовляє майже 1000 кілограмів булочних виробів.

Передову робітницю нагороджено медаллю «За трудову доблесть».

Фото М. Пальчика.

Сесія районної Ради

Відбулася восьма сесія районної Ради народних депутатів дев'ятнадцятого скликання. Розглянуто завдання Рад народних депутатів району по практичному здійсненню вимог постанови ЦК КПРС, Президії Верховної Ради і Ради Міністрів СРСР «Про заходи по дальшому підвищенню ролі і посиленню відповідальності Рад народних депутатів за прискорення соціально - економічного розвитку в світлі рішень XXVII з'їзду КПРС».

Доповідач голова виконкому районної Ради О. М. Сергатий зазначив, що Ради народних депутатів спрямовували зусилля трудових колективів підприємств, організацій, колгоспів, радгоспів, господарських органів на виконання завдань першого року дванадцятої п'ятирічки. Як результат, план виробництва товарної продукції за 9 місяців район виконав на 104,3 процента, реалізації — на 103,6 процента. Забезпечено виконання завдань по випуску товарів народного вжитку. Є позитивні зрушення в роботі будівельних організацій. Та поряд з тим мають місце і суттєві недоліки.

Нижче своїх можливостей працюють консервний завод (директор І. М. Лазаренко), ремонтно - транспортне підприємство (керуючий М. М. Біленко). Не освоєно виділені кошти на будівельно - монтажних роботах.

Ряд керівників господарств добре дбають про будівництво житла для сільчан. Так, по-державному ставляться до цієї важливої справи голова колгоспу імені Леніна М. В. Сологуб, чого не можна сказати на адресу керівників колгоспів «Маяк», імені Димитрова, де повільними темпами ведеться будівництво житла, і це в той час, коли відчувається дефіцит кадрів тваринництва і механізаторів. Головам правлінь О. М. Федьку, Г. Д. Олійнику, головам виконкомів Дівочепільської, Андріївської сільських Рад І. Ю. Ткаченку, В. В. Бондарчук необхідно зробити серйозні висновки і забезпечити будівництво і здачу в експлуатацію всіх об'єктів, передбачених планом 1986 року.

Бажає кращого торговельне обслуговування сільського населення, зміцнення матеріальної бази підприємств торгівлі. Виконкомам сільських і селищних Рад, правлінням сільських споживчих товариств, райспоживспілці (Я. Б. Абдулаєв), конче потрібно розробити дійову систему контролю за роботою торгівлі. Особлива роль в її діяльності відводиться депутатам, постійним комісіям, громадським організаціям.

Низьким залишається надання послуг населенню райпобуткомбінатом. Погано вирішується питання ремонту житла сільського населення. Слабо здійснюється обслуговування трудівників полів і ферм побутовиками безпосередньо на робочих місцях. Не відчувається турботи про це і з боку виконкомів місцевих Рад народних депутатів. Вказані недоліки необхідно терміново виправити.

Радянські і господарські органи на місцях здійснювали конкретні заходи, спрямовані на виконання планів виробництва і реалізації сільськогосподарської продукції. В результаті план 9 місяців по виробництву продукції тваринництва виконано: м'яса на 106, молока на 107, яєць на 113, вовни на 102 проценти. Виконано його і по реалізації.

Відрадно, що в числі передових тваринників є депутати. Серед них Є. Д. Федорак (Шарівська сільська Рада), К. Ф. Пономарьова (Світлопільська сільська Рада) та багато інших, які роблять вагомий внесок у виконання Продовольчої програми, з честю виправдовують високе звання народного обранця.

Поряд з тим недостатньо дбають про підвищення продуктивності громадського тваринництва Попельнастівська, Костянтинівська, Головківська сільські Ради. Низькими залишаються надої на корову в колгоспах імені Карла Маркса, імені Шевченка, імені Калініна. Погані справи і з виробництвом м'яса. Не виконують поставлених завдань спецгоспи «Заповіт Леніна», «Росія», колгоспи імені Калініна, імені Фрунзе, «Ленінським шляхом», радгосп імені Гагаріна, кінзавод. Є недоліки в організації роботи тваринників, підготовці худоби до стійлового утримання, використанні кормів, створенні умов праці і побуту працівників ферм. А вище вказана постанова якраз і вимагає від місцевих Рад підвищення контролю за виконанням планів господарствами, практичного сприяння в цьому і допомоги. Хоч в першу чергу відповідальність за це несуть спеціалісти РАПО (М. А. Петрунін), керівники колгоспів і радгоспів.

Доповідач проаналізував також стан справ у рослинництві. Поставив конкретні завдання перед місцевими Радами по забезпеченню комплексного розвитку економіки і соціально-культурної сфери на їх території. Зупинився на питаннях створення належних умов для праці і відпочинку сільчан, медичного обслуговування населення, боротьби з нетрудовими доходами, з пияцтвом і алкоголізмом, діяльності закладів культури і спорту.

Постанова ЦК КПРС, Президії Верховної Ради, Ради Міністрів СРСР, підкреслив він, охоплює всі сторони життя, які повинні вирішувати місцеві органи влади. А це вимагає пошуку нових форм і методів, корінного оновлення організаторської роботи. Головне завдання — вижити парадність, повсюдно затвердити атмосферу діловитості й ініціативи, творчого підходу до справи, принциповості і вимогливості.

В обговоренні доповіді взяли участь депутати голова виконкому Косівської сільської Ради М. В. Зенішина, голова комітету по фізичній культурі і спорту В. І. Вовк, ветфельдшер колгоспу імені Кірова В. І. Сукач, керуючий ремонтно - транспортним підприємством М. М. Біленко, другий секретар райкому Компартії України А. Н. Поліщук та ряд інших.

В роботі сесії взяв участь і виступив голова облспоживспілки В. М. Кондратюк.

На сесії також обговорено питання про поліпшення торговельного, побутового, медичного і культурного обслуговування населення району. По обох питаннях прийнято відповідні рішення.

Рішення XXVII з'їзду КПРС — у життя

Розпалюємо творчий вогник

Інтерв'ю

Колектив брикетної фабрики «Байдаківська» працює в складних умовах, однак успішно виконує план. Так, з початку року вироблено додатково більше 10 тисяч тонн палива. Обсяг випуску і реалізації продукції зріс проти 9 місяців 1985 року майже на третину.

В успішне вирішення завдань по прискоренню науково-технічного прогресу на фабриці і темпів виробництва продукції вносять вагому лепту раціоналізатори.

Наш кореспондент зустрівся із старшим інженером по раціоналізації І. С. Юр'євим і попросив розповісти про діяльність новаторів.

Хочу підкреслити, що за період після XXVII з'їзду КПРС робота раціоналізаторів на фабриці помітно активізувалася. Творчі зусилля їх направлені насамперед на те, як зменшити витрати енергетичних ресурсів, удосконалити технологію випуску брикетів, подовжити строк служби механізмів і устаткування. Організовано огляд-конкурс на кращу рацпропозицію по кожній з цих проблем.

Не секрет, що раніше ми допускали значні перевитрати електро- і теплоенергії. В цьому році було впроваджено кілька пропозицій по економії енергоресурсів. Зокрема, удосконалено деякі електросхеми і системи подачі технологічної пари.

Завдяки цьому вже зекономлено з початку року понад 25 тисяч кіловат-годин електроенергії.

Зараз кілька пропозицій новаторів знаходяться в стадії впровадження. Підсумки творчих конкурсів будуть підбиті в кінці року.

Але вже можна сказати, що намічений тематичний план виконується по всіх пунктах. Кожен цех має конкретне завдання по раціоналізації. Добре справляється з ним, зокрема, механічний цех, адже начальник його О. Ф. Мельниченко сам бере активну участь в раціоналізаторській роботі. На його рахунку більше десяти впроваджених пропозицій, економічний ефект від яких вираховується не однією тисячею карбованців.

Вагомий творчий доробок також на рахунку раціоналізаторів О. П. Скребцова, Г. М. Прожоги, В. О. Піддубного, О. Ф. Мельниченка, В. О. Головка. Порівняно з минулим роком збільшилася кількість рацпропозицій, які стали на службу, від 61 до 67. Економічний ефект від використання нововведень складає більше 30 тисяч карбованців. А річним планом передбачено мати його 40 тисяч карбованців. Отже, уже зараз видно, що завдання буде перевершене.

Підрахунки показали, що тільки раціоналізаторська пропозиція М. М. Повстяного та В. М. Холявки, а вони запропонували новий спосіб відновлення матриці тримачів на пресах, принесе економічний виграш 4,3 тисячі карбованців.

Не можу обминути і тих проблем, які сьогодні особливо хвилюють. Найпекучіше те питання, що у раціоналізації беруть участь мало молодих виробничників. Так, у нинішньому році оголошений конкурс на кращого молодого раціоналізатора не вдався. Справа в тому, що не одержали належної підтримки з боку комсомольської організації. Ветерани новаторського руху охоче поділилися б з молодими робітниками досвідом. Із практики знаю, що ніякі умовляння чи заохочувальні слова не дадуть ефекту.

Любов до технічної творчості треба прищеплювати юнакам зі школи, з профтехучилища чи іншого навчального закладу. А коли вони приходять на підприємство, одразу ж слід створити їм всі умови для участі в раціоналізації. Ми поки що похвалитися цим не можемо. Однак стараємося різними методами залучати молодь до пошуків. Сподіваємося, що наступні конкурси будуть більш масовими.

Вшанували переможців

В кінзаводі відбувся тематичний вечір «Золота осінь», присвячений вшануванню передовиків виробництва. На вечорі були присутні люди різного віку і професій. Кожен з них мав одну мету — вшанувати тих, хто сповна віддається роботі і сумлінно борється за успішне виконання планів і взятих зобов'язань.

Під тривалі оплески присутніх вечір відкрив секретар парторганізації господарства Микола Михайлович Малюк. Він від імені всіх учасників вечора поздоровив правофланг о в и х змагання з трудовою перемогою і побажав їм доброго здоров'я, довгих років життя і нових успіхів у праці.

В числі переможців змагання — 14 трударів полів і ферм. Серед них є трактористи, комбайнери, шофери, агрономи, зоотехніки, доярки, механіки та інші працівники. Їх велика заслуга в тому, що господарство в кращі строки завершило збирання врожаю ранніх зернових культур, соняшнику і кукурудзи, успішно виконує плани виробництва і продажу державі тваринницької продукції.

Передовики займають почесні місця. Увагу присутніх привертає подружжя Дмитра і Надії Ярошенків. П'ять років тому ця сім'я влилася у колектив кінзаводу. І відтоді постійно служить добрим прикладом у роботі для всіх. Дмитро Ілліч трудиться за кермом трактора і щороку добивається високих показників. В цьому році в період силосування його виробіток становить 150 процентів до норми. Це найвищий показник в господарстві на заготівлі кормів.

Надія Григорівна працює дояркою. За 9 місяців від кожної корови вона записала на свій рахунок по 3221 кілограму молока при річному зобов'язанні 4000 кілограмів. Зараз вона щодня надоює від корови по 12 кілограмів молока.

Передовикам адресуються теплі слова вдячності за старанний труд. На їх замовлення виконувались народні пісні, музичні твори радянських композиторів.

Переможців змагання вітали символічні «Золота осінь», «Урожай 1986 року», а учні місцевої школи дарували їм букети живих квітів.

Л. САВІН,
позаштатний кореспондент.

Продовольча програма — справа всенародна

ТРУДІВНИКИ АГРОПРОМИСЛОВОГО КОМПЛЕКСУ! ПОЛІПШУЙТЕ ПРОДОВОЛЬЧЕ ЗАБЕЗПЕЧЕННЯ КРАЇНИ! ШИРОКО ЗАСТОСОВУЙТЕ ІНТЕНСИВНІ ТЕХНОЛОГІЇ — НАДІЙНИЙ ЗАСІБ ПІДВИЩЕННЯ ПРОДУКТИВНОСТІ ПОЛІВ І ФЕРМ!

Із Закликів ЦК КПРС.

ЗМАГАЮТЬСЯ ОРАЧІ

Степовики колгоспу «Росія» завершили збирати всі пізні культури. Тепер на поля прийшли орачі. Напружене трудове суперництво розгорнулось між досвідченими механізаторами Степаном Миколайовичем Малим та Олександром Васильовичем Добровольським. Вони орють грунт на зяб, дотримуючись всіх вимог агротехніки. На передовиків рівняються товариші по роботі.

З плану 2647 гектарів у господарстві вже зорано 2450 гектарів грунту.

М. СОЛОД,
диспетчер.



За успіхи, досягнуті у виконанні завдань одинадцятої п'ятирічки і соціалістичних зобов'язань, кращих працівників сільського господарства нещодавно нагороджено орденами і медалями. Удостоєні високих нагород і механізатори колгоспу імені Петровського Іван Васильович Мельник, Борис Терентійович Колісник та їхній сумісник по змаганню з колгоспу «Україна» Борис Олександрович Колісник.

На знімку: Б. О. КОЛІСНИК, І. В. МЕЛЬНИК, Б. Т. КОЛІСНИК.

Фото М. Пальчика.

Завершили роботи на городах

Високопродуктивно попрацювали цього року члени городньої бригади колгоспу імені Кірова. Під керівництвом бригадира Т. С. Мірошниченка, овочівниці Г. Коваленко, П. Сукач, К. Циціма, Г. Красюк, Л. Риндич та інші з ранньої весни повели наполегливу боротьбу за високий урожай городини. Як наслідок, план продажу державі овочів виконано на 158 процентів.

Нещодавно голова колгоспу О. М. Кривенда висловив колективу бригади щиру вдячність за сумлінну працю і вручив городникам Почесні грамоти.

С. ТРИМБАЧ,
сількор.

Працьовиті помічники

Добре потрудились на перевезенні цукрових буряків з колгоспів та радгоспів на приймальний пункт цукрозаводу водії автобази ремонтно - транспортного підприємства РАПО. Перевозять сировину 55 автомобілів. З початку бурякових жнив водії ремонтно - транспортного підприємства вже записали на свій рахунок 46,3 тисячі тонн коренів, що більше плану.

Найкращі успіхи у праці мають брати Віктор та Петро Біляки. З колгоспу імені Калініна вони перевезли 4000 тонн солодкої сировини. Не набагато відстали від них В. Кабак та М. Зеленський, які возять цукристі з колгоспів «Прапор комунізму» та «Заповіт Леніна».

Є. РАТЕНКО.

НАЗУСТРІЧ ЖОВТНЮ

Тваринники колгоспу «Червоний прапор» розгорнули соціалістичне змагання по гідній зустрічі свята Великого Жовтня. Нині у авангарді боротьби за велике молоко ідуть доярки М. В. Мироненко та Р. П. Задоя. Вони надоїли відповідно по 3005 та 2900 кілограмів молока від кожної корови.

Серед свинарок найкращі виробничі показники мають В. А. Кравець та В. С. Ковтун. З початку року вони вже одержали по 24 поросят від кожної свиноматки.

М. БАБИЧ.

Сир понад план

Добивається успіхів колектив Новопразького сирцеху Олександрійського молокозаводу. Сиру «Дніпровський» тут вироблено 101,4 тонни при плані 90. У трудовому успіху немала заслуга робітниць В. С. Вищипан, Є. В. Куренкової, Л. П. Матвєєвої, М. П. Лисенко. Механік В. Х. Книшенко забезпечив безперебійну роботу обладнання.

Л. СЕМЕНДА,
економіст.

Боротися за якість

На підвищення якості молока спрямовують свої зусилля трудівники молочнотоварних ферм колгоспів та радгоспів. Але не всюди ця робота ведеться на потрібному рівні. Якщо колгоспи імені Володимира Ульянова, «Ленінським шляхом», «Червоний прапор», цукрокомбінат та кінзавод більше 90 процентів молока здають першим сортом, то колгосп імені Шевченка за дев'ять місяців першим сортом здав лише 50 процентів молока, імені Карла Маркса — 70 процентів, імені Фрунзе — 68 процентів, «Перемога» — 61 процент, «Прогрес» — 73 процентів радгосп «Більшовик» — 66 процентів. За це господарства понесли значні збитки: імені Шевченка — 7365 карбованців, імені Карла Маркса — 4103 карбованці, імені Фрунзе — 7322 карбованці.

Значні прибутки колгоспи імені Володимира Ульянова, імені Свердлова, «Ленінським шляхом» та інші мали за продаж молока в охолодженому вигляді.

Деякі господарства здають молоко з низьким вмістом жиру. Це — колгоспи «Прогрес», імені Леніна, «Перемога» та інші.

Тваринникам колгоспів та радгоспів необхідно докласти всіх зусиль, щоб продавати державі лише високоякісну продукцію ферм.

К. СЕРГІЄНКО.

Свято вулиці

Ваша вулиця, поріг дому — це те, з чого кожен розпочинає своє пізнання оточуючого світу. Це те місце, до якого завжди повертаєшся, де б не був.

Нещодавно відбулося свято вулиці 50-річчя Жовтня. В підготовці активну участь взяли загін червоних слідопитів імені Б. Білого міського народного краєзнавчого музею (керівник дитячого колективу І. А. Шульга) і піонерський клуб «Іскорка», яким керує В. Полякова.

Піонерський клуб «Іскорка» переповнений. Десятикласниця В. Юдова з загону червоних слідопитів розповідає про минуле і сучасне міста та вулиці, її мешканців, про установи, які розташовані тут.

Присутні тепло зустріли і з інтересом прослухали цікаві розповіді старожилів Д. М. Гончара та В. С. Кришень. Вони розповіли про історію колишніх вулиць Військової та Міліцейської з їх глинобитними хатами, вузенькими проїжджими частинами. Про велику перебудову, в результаті якої в місті з'явилась широка, зелена і красива вулиця. На честь 50-річчя Великої Жовтневої соціалістичної революції названа її іменем.

Йшла мова про роль та відповідальність школярів у збереженні, захисті зелених насаджень, дотриманні чистоти.

Під оплески присутніх піонери вручили ветеранам квіти.

А потім відбувся концерт. Читали вірші про революцію, Батьківщину школярі Д. Орлов, Н. Богданова, Т. Калюжна, Н. Мікула. Прозвучали пісні про мир, працю, щастя у виконанні ансамблів «Дзвіночок» з будинку культури електромеханічного заводу та клубу «Іскорка».

Глядачам сподобалися виступи танцювального колективу СШ № 17, яким керує Л. Кондрикова, та лауреатів обласного огляду-конкурсу «Сонце миру», ложкарів з дитячого сектора будинку культури електромеханічного заводу (керівник Р. Дудник).

Глядачі задоволені концертом.

Але варто закинути докір організаторам за те, що мало було реклам про свято вулиці. Більшість жителів не знала про це і тому не взяла активної участі.

Бажано, щоб проведення свят вулиць стало хорошою традицією в нашому рідному місті.

С. КРЯЧКО,
позаштатний кореспондент «Ленінського прапора».



На фабриці діаграмних паперів Наталія Романівна ЄФРЕМЕНКО працює машиністом перемотувально-різальних машин. Сумлінна в роботі, звічлива з товаришами. Змінні завдання виконує на 118 процентів. Вона щороку підтверджує звання ударника комуністичної праці. Всю продукцію передова робітниця здає з особистим клеймом.

Передову робітницю занесено на цехову Дошку пошани.

Фото О. Касперова.

До 100-річчя з дня народження Г. К. Орджонікідзе

Командарм індустрії



Г. К. Орджонікідзе.

У славній плеяді революціонерів - більшовиків ленінської гвардії почесне місце належить Григорію Костянтиновичу Орджонікідзе (партійний псевдонім Серго).

Народився Г. К. Орджонікідзе 24 жовтня 1886 року в с. Гореша Кутаїської губернії. Сімнадцятирічним юнаком вступив до лав РСДРП. Важким і тернистим був обраний ним шлях професіонального революціонера. За революційну діяльність його п'ять разів заарештовували, садовили в тюрми, двічі засилали на каторгу в Сибір. З 14 років революційної боротьби 8 Серго провів у в'язницях і на засланні.

У період першої Російської революції (1905—1907 рр.) Г. К. Орджонікідзе був одним з організаторів революційної боротьби робітників і селян Закавказзя, зокрема багато зробив для згуртування і політичного виховання бакинського пролетаріату. У жовтні 1907 року його було обрано членом Бакинського комітету РСДРП.

Під час перебування в еміграції, в січні 1911 року в Парижі відбулися перша зустріч і знайомство Серго з В. І. Леніним. Повернувшись в Росію, він за дорученням вождя розгорнув активну діяльність по налагодженню партійної роботи на місцях, підготовці VI (Празької) Всеросійської партійної конференції. Визнанням заслуг Серго перед партією стало обрання його членом ЦК РСДРП і членом Російського бюро ЦК.

Лютнева буржуазно - демократична революція звільнила його від довічного заслання в Сибіру після трьох років каторги (1912—1915 рр.). Серго їде в революційний Петроград, де енергійно включається в підготовку соціалістичної революції. За пропозицією В. І. Леніна в червні 1917 року його було обрано членом Петроградського комітету РСДРП(б) і виконкому Петроградської Ради.

Будучи в незабутні жовтневі дні 1917 р. в перших рядах бійців пролетарської революції, він бере безпосередню участь в організації оборони міста від контрреволюції, розгрому військ Керенського і Краснова під Пулковом.

У грізні роки громадянської війни Г. К. Орджонікідзе став одним з видатних будівників Червоної Армії. Як Тимчасовий Надзвичайний комісар України, потім всього півдня Росії, член Військради Південного, Західного, Кавказького фронтів, організатор визволення від контрреволюції Владикавказа (нині м. Орджонікідзе) він вніс великий вклад у боротьбу за встановлення і зміцнення Радянської влади на Україні, Північному Кавказі, в Закавказзі, Туркестані.

В. І. Ленін високо оцінював діяльність і організаторський талант Г. К. Орджонікідзе. На одному з одержаних від нього листів він зробив приписку: «...Серго цілком надійний **військовий** працівник. Що він повністю відданий і **дуже діловитий** революціонер, я знаю його сам більше 10 років».

З особливою силою могутній талант організатора, видатного керівника ленінського типу розкрився в Г. К. Орджонікідзе в мирні роки, коли він перебував на посаді голови Вищої Ради Народного Господарства (ВРНГ) СРСР, а з 1932 р. — наркома важкої промисловості.

Першочергову увагу приділяв Г. К. Орджонікідзе зміцненню виробничої дисципліни, підвищенню продуктивності праці, впровадженню науково - технічного прогресу, підготовці господарських кадрів. Одним з перших він оцінив і підтримав славний стахановський рух.

В лютому 1937 року перестало битися серце полум'яного більшовика - ленінця, видатного діяча Комуністичної партії і Радянської держави. Беззавітне служіння справі соціалізму, інтересам трудящих мас принесли йому всенародну любов і визнання.

І. ГОЦУЛЯК,
старший науковий співробітник Інституту історії партії при ЦК Компартії України.

(РАТАУ).

Слідами наших виступів

«БРИГАДНИЙ МЕТОД—В ЖИТТЯ»

У передовій статті під таким заголовком, що була надрукована в «Ленінському прапорі» 19 серпня, піддавалися критиці окремі підприємства та будівельні організації, де недостатньо застосовують в організації праці бригадний підряд.

Керуючий трестом «Олександріярозрізобуд» В. Г. Гук повідомив редакції, що виступ газети став предметом серйозної розмови в розрізбудівельних управліннях. Цю справу поліпшено.

Комбінатом «Дніпрошахтобуд» тресту було встановлене завдання перевести протягом 1986 року на роботу по методу бригадного підряду 9 бригад, які мали виконати 30 процентів будівельно - монтажних робіт від загальної програми.

Всі 9 бригад переведені на підряд. Вони виконали 42,3 процента обсягів робіт.

«ХТО ВПОРЯДКУЄ ВУЛИЦІ?»

Рейд під таким заголовком у нашій газеті було надруковано 13 серпня ц. р. Виконуюча обов'язки завідуючого комунальним відділом міськвиконкому Т. О. Борецька повідомила редакції, що ремонтно-будівельна дільниця облрембудтресту розпочала ремонт шляхового покриття по вулиці Садовій і найближчим часом закінчить його.

Ямковий ремонт інших названих в рейді вулиць буде проведено згідно плану підготовки до цьогорічної зими. Керівників управління водопровідно-каналізаційного господарства, підприємства теплових мереж та районної котельні зобов'язано перевірити наявність люків на водопровідних і теплових колодязях і там, де вони відсутні, встановити до 1 листопада ц. р.

Водовідвід по вулиці Пархоменка знаходиться на балансі комбінату комунальних підприємств. Керівників його зобов'язано встановити тут необхідні решітки, які виготовить завод підйомно - транспортного устаткування, до 11 листопада ц. р.

Нам пишуть

Два ставлення до справи

Ми з дружиною пенсіонери. Я — інвалід війни. Корівка у особистому господарстві для нас — велика допомога. У серпні вона захворіла і почала слінути. Привели ми її у дільничну ветлікарню. Ветфельдшер Л. А. Захватова оглянула тварину і порадила нам здати її на м'ясо. «Нічого вдіяти не можна», — зробила висновок. А корова хороша. Зажурились ми, як будемо без неї?

Порадили нам звернутись до головного ветлікаря колгоспу «Прогрес» В. С. Литвина. Спеціаліст подивився на тварину і впевнено сказав: «Вилікуємо». Довго розповідати, чим і як лікував корову, але результат був радісним — видужала. Спасибі вам, Віктор Сергійович, за турботу і увагу до нас, стариків.

А ось у районній ветлікарні повинні замислитись, чому один ветеринар був безсилим у боротьбі з хворобою тварини, а інший впевнено провів ряд лікувальних заходів. Може, вся справа у ставленні до роботи?

П. ШАПОВАЛОВ,
ветеран війни і праці,
сел. Нова Прага.

Рейд

ТЕПЛОТРАСА НЕ ГОТОВА

Минула зима була холодною і затяжною. Від мешканців селища Димитрове до громадської приймальні надходило чимало скарг на те, що в квартирах холодно.

Чи хоч у цьому році вирішена проблема забезпечення теплом мешканців селища?

Під час перевірки виявилося, що начальник дільниці № 5 управління комунальних котелень і теплотраси А. О. Бруякіна зволікала з підготовкою теплотраси до експлуатації в осінньо-зимовий період, хоч в її розпорядженні було достатньо робітників.

Протягом літа не проведено відповідного ремонту теплотраси, приміщень бойлерних, їх обладнання, не здійснено ревізію і ремонт насосів та електрообладнання. Один бойлер досі в розібраному стані.

Під час спорудження 120-квартирного будинку будівельники залишили багато недоробок на теплотрасі. Це призвело до того, що під час випробовування її 2 жовтня ц. р. у кількох квартирах потекла вода.

Від вулиці Крупської до бойлерної прокладено нову теплотрасу. Під час випробування виявилося, що засувки пропускають воду, тому довелося наспіх усувати ці недоробки.

Слід відверто сказати, що дільниця № 5 випала з поля зору начальника управління житлово-комунального господарства О. П. Бойка і начальника управління комунальних котелень та теплотраси Ю. М. Кругленка.

Робота цього виробничого підрозділу як слід не контролюється. Дільниця не забезпечується запасними частинами. А її керівник не проявляє необхідної наполегливості в роботі.

Теплотраса до експлуатації в опалювальний період поки що не готова. Все це не може не викликати тривоги. У різні інстанції надходять справедливі скарги від мешканців селища на те, що холодно в квартирах. Відповідні служби повинні вжити термінових заходів для виправлення становища.

М. ПЕРЕСІЧЕНКО,
М. ПАНЬКОВСЬКИЙ,
М. ШАНЮК — чергові громадської приймальні, К. ЧУБЕНКО, П. ФОМІЧОВ — позаштатні кореспонденти «Ленінського прапора».

Гарну пісню заспіваймо

Відбулося засідання ради культурно - спортивного комплексу, на якому прийнято постанову «Про проведення міського конкурсу на краще виконання радянської пісні». Конкурс проходить з жовтня по грудень 1986 року у рамках Другого Всесоюзного фестивалю народної творчості у два тури. В ньому можуть взяти участь всі бажаючі — солісти-вокалісти підприємств, установ, організацій.

В конкурсній програмі провідне місце повинні зайняти твори патріотичної тематики, які славлять Вітчизну, Комуністичну партію, Ленінський комсомол, відображають боротьбу за мир, бойові і трудові подвиги радянського народу.

Оцінка виступів буде визначатися за такими основними критеріями: ідейно-художній рівень, тематика, виконавська майстерність, актуальність репертуару, сценічна культура виконання.

Для переможців конкурсу затверджено дипломи та грошові премії: за І місце — 70 карбованців, за ІІ — 50 карбованців, за ІІІ місце —40 карбованців.

Визначено також три заохочувальні премії по 20 карбованців і призи «Глядацької симпатії», «На краще виконання патріотичної пісні» та «За успішний дебют в міському конкурсі на краще виконання радянської пісні».

Профспілкові комітети підприємств, організацій до 1 листопада повинні подати у відділ культури міськвиконкому заявку на участь у конкурсі.

Перший тур конкурсу відбудеться в першій декаді листопада. Заключний концерт буде проведено у дні святкування звільнення Олександрії від німецько-фашистських загарбників.

Рада культурно - спортивного комплексу запрошує солістів - вокалістів взяти участь у конкурсі на краще виконання радянської пісні.

С. ОЛІЙНИК,
виконуюча обов'язки заввідділом культури.

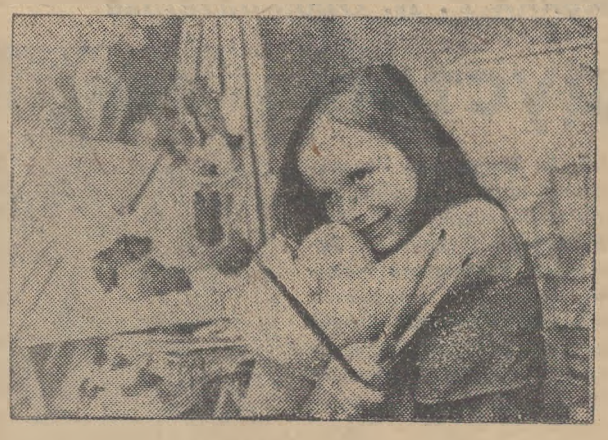

У Москві, в Центральному виставочному залі Спілки художників, недавно демонструвалися більш як сто робіт — пейзажів, натюрмортів, — які викликали схвальні оцінки спеціалістів.

Їх авторові — Маші Кублик з Дніпропетровська — сім з половиною років...

Малювати Маша почала в дворічному віці. Спочатку це були акварелі. В три роки юна художниця почала малювати олійними фарбами, а в чотири — написала свій перший натюрморт. Батько Маші Михайло Олексійович — художник, мати Маргарита Андріївна — вчителька російської мови та літератури.

У цьому році Маша пішла в перший клас. Весела, рухлива, вона нічим не відрізняється від своїх ровесників. Малюванням захоплюється і її 13-річний брат Слава. У минулому році в Дніпропетровську було влаштовано виставку робіт сім'ї Кубликів — Михайла Олексійовича, Маші і Слави.

На знімку: юна художниця Маша Кублик.

Фото А. Красножона. (Фотохроніка РАТАУ).

Заслуговують вдячності

Мій синок часто хворіє. Ось і недавно я з ним потрапила до другого інфекційного відділення дитячої лікарні. Стан здоров'я немовляти був критичний. Та медичні працівники вдень і вночі боролися за його життя.

Щире спасибі завідуючій відділенням Н. М. Грінер, лікарю Л. І. Турчак, старшій медичній сестрі Р. О. Гаренко, медичним сестрам Г. Г. Левченко, С. М. Попрузі, С. М. Кейбало, Л. О. Маменко, П. Н. Касаткіній, С. М. Корчугановій, Т. І. Зачепі, які своє життя присвятили благородній справі — охороні здоров'я дітей.

Л. ЖОРНЯК,
економіст управління «Олександріявуглепостачзбут».

СПОРТ

Перемогли земляки

На стадіоні середнього професійно - технічного училища № 7 проходила першість обласної ради «Трудові резерви». В ній взяли участь 7 команд професійно - технічних училищ області.

Кілька днів тривали спортивні баталії. В фінал вийшли футболісти СПТУ № 5 із Світловодська і вихованці тренера О. О. Грінера з СПТУ № 7 міста Олександрії. В напополегливій боротьбі перемогли наші земляки. Чітко діяла суддівська бригада, яку очолював О. С. Перепелиця.

Кращими гравцями змагань названі наші земляки Олександр Качалов, Олександр Мережко, Олег Коваль.

В. МАКСИМОВ.

Розповідають архіви

Походження я суто українського...

В 1920—1930 роках стало відомим ім'я скульптора Володимира Миколайовича Домогацького. Навколо нього групувалися передові сили мистецтва того часу. В. М. Домогацький (1876—1939) залишив велике творче надбання. Його роботи зберігаються в багатьох музеях нашої країни, в приватних колекціях і в зібранні сім'ї скульптора в Москві. Тут же, в сімейному архіві, зовереджені біографічні матеріали, які раніше не публікувалися, листи, фотографії. Протягом кількох років вивченням цих архівних матеріалів займається мистецтвознавець Світлана Петрівна Домогацька — дружина внука скульптора — Г. В. Домогацького.

На одному з фотознімків кінця минулого століття молода миловидна жінка з ясними виразними очима. Це наша землячка, уродженка Єлисаветградщини Ксенія Миколаївна Протопопова (після заміжжя Домогацька) — мати майбутнього відомого скульптора. Вона була хазяйкою садиби Морозівка Олександрійського повіту.

Мати скульптора, розповідає Світлана Петрівна Домогацька, була художньо освіченою людиною, багато подорожувала, захоплювалася мистецтвом, архітектурою, прекрасно знала музеї світу. Училась живопису у художника-професіонала, писала акварелі. В сім'ї Домогацьких зберігається акварельний натюрморт її роботи. Була вона чудовою піаністкою. Крім того, Ксенія Миколаївна захоплювалася педагогікою, серйозно цікавилася теорією педагогіки, перекладала на російську мову праці прогресивних західних педагогів школи Песталоцці. Звичайно ж, своїм дітям прагнула дати якомога ширшу художню освіту.

В сімейному архіві скульптора збереглися листи до художнього критика А. В. Бакушинського. В одному з них читаємо «Походження я суто українського...».

В Морозівці пройшли ранні дитячі роки Володимира Домогацького. Його мати мріяла, що син, який має музичні здібності, стане музикантом.

Спогади про дитинство, проведене на Україні, про людей, які оточували його, скульптор зберіг на все життя.

Недавно С. П. Домогацька підготувала до видання ілюстрований каталог робіт Володимира Миколайовича. Серед них скульптурні портрети Бєлінського, Пушкіна, Толстого, автопортрети. В них скульптор досягає максимальної духовної насиченості, глибокої людяності і натхнення.

З. АФАНАСЬЄВА,
мистецтвознавець, співробітник Державної інспекції по охороні пам'ятників історії і культури.

Громадська приймальна

В громадській приймальні редакції газети «Ленінський прапор» у листопаді відвідувачів прийматимуть:

3—Гаркуша М. П.
4—Дмитрієв П. І.
5—Кулявін К. І.
6—Каргіна Л. К.
10—Місюра В. Г.
11—Малоок А. А.
12—Мелешко О. И.
13—Натальченко А. Т.
14—Оздоба З. Т.
17—Пономаренко А. С.
18—Пилипенко О. І.
19—Самосій П. А.
20—Тітенський Д. М.
21—Федан О. М.
24—Шорін А. Я.
25—Шевченко Г. К.
26—Чорномор О. А.
27—Черниш О. Т.
28—Чаплюк Л. В.

Редактор
М. НОВИКОВ.

Оголошення, довідки

ЗАПРОШУЄМО НА ВІДПОЧИНОК

1 листопада в приміщенні будинку культури шахти «Світлопільська» відбудуться концерти — шоу-рев'ю з участю югославського вокально-інструментального ансамблю «Зустріч».

Початок о 18 год. та о 20 год. 30 хв.

Приймаються колективні замовлення.

Телефони для довідок: 3-31-61, 3-21-96, 2-13-55.

АДМІНІСТРАЦІЯ.

ОЛЕКСАНДРІЙСЬКА РЕМОНТНО-БУДІВЕЛЬНА ДІЛЬНИЦЯ КІРОВОГРАДСЬКОГО СПЕЦІАЛІЗОВАНОГО РЕМОНТНО-БУДІВЕЛЬНОГО УПРАВЛІННЯ ОБЛПОБУТУПРАВЛІННЯ

приймає замовлення від населення міста і району на виготовлення надгробних пам'ятників, штахетної огорожі, на ремонт покрівель, обладнання криш, виготовлення столярних виробів.

Звертатися на адресу: м. Олександрія, провулок Нижній, 21, телефон 3-26-13.

АДМІНІСТРАЦІЯ.

ОЛЕКСАНДРІЙСЬКЕ МІСЬКЕ ВІДДІЛЕННЯ БЮРО ПО ПРАЦЕВЛАШТУВАННЮ НАСЕЛЕННЯ

запрошує на роботу в Олександрійський район міських електричних мереж:

інженера-електрика,

електромонтерів,

Працюючі забезпечуються житлом згідно черги.

За довідками звертатися в Олександрійське міське відділення бюро по працевлаштуванню населення на адресу: м. Олександрія, вул. Шевченка, 91.

АДМІНІСТРАЦІЯ.

УПРАВЛІННЮ ВИРОБНИЧО - ТЕХНОЛОГІЧНОЇ КОМПЛЕКТАЦІЇ ТРЕСТУ «ОЛЕКСАНДРІЯВАЖБУД»

терміново потрібний бульдозерист для роботи на бульдозері ДТ-75.

Оплата погодинно-преміальна.

АДМІНІСТРАЦІЯ.

ШАНОВНІ ПОКУПЦІ!

Правління Новопразького споживчого товариства запрошує відвідати виставку-продаж галантерейних товарів в універмазі № 2 сел. Нова Прага, яка відбудеться з 29 по 31 жовтня 1986 р.

Просимо відвідати виставку і придбати необхідні товари.

ПРАВЛІННЯ СІЛЬСЬКОГО СПОЖИВЧОГО ТОВАРИСТВА.

ДО ВІДОМА НАСЕЛЕННЯ

Всі приймальні пункти заготконтори Олександрійської райспоживспілки, а також Пантаївська і Користівська овочеві бази приймають в необмеженій кількості корінь хрону по ціні 60 коп. за 1 кг.

АДМІНІСТРАЦІЯ ЗАГОТКОНТОРИ.

Загублені страхові свідоцтва по страхуванню домашнього майна Ф-200 серія Ц № 160908—160925 в кількості 18 штук, вважати недійсними.

Загублений учнівський квиток за № 13, виданий Олександрійським індустріальним технікумом на ім'я Моргаленко Тетяни Леонідівни, вважати недійсним.

Адміністрація і профспілковий комітет управління по монтажу, демонтажу і ремонту гірничошахтного устаткування висловлюють глибоке співчуття заступнику начальника дільниці № 2 Самкову Сергію Михайловичу з приводу смерті його батька

МИХАЙЛА УСТИНОВИЧА.

Партійна, профспілкова, комсомольська організації, правління і колектив колгоспу «Червоний прапор» висловлюють глибоке співчуття голові ревізійної комісії Ємельянову Миколі Вікторовичу з приводу смерті його дружини

ГАЛИНИ ІВАНІВНИ.

Колектив Семенівського заводу гірського воску висловлює глибоке співчуття завідуючій хімічною лабораторією Яковенко Ользі Іванівні з приводу смерті її чоловіка

МИКОЛИ ОПАНАСОВИЧА.

Колектив апарату міськкому партії висловлює глибоке співчуття завідуючому організаційним відділом Рибалці Дмитру Порфировичу з приводу смерті його матері

УЛЯНИ ТРОХИМІВНИ.

«ЛЕНИНСКОЕ ЗНАМЯ» — орган Александрийских городского и районного комитетов Компартии Украины, городского и районного Советов народных депутатов Кировоградской области (выходит на украинском языке).

АДРЕСА РЕДАКЦІЇ:
317900, м. Олександрія,
вул. Шевченка, 74.

ТЕЛЕФОНИ: редактора — 2-23-45, відділів: партійного життя — 2-24-33, промисловості—2-36-63, сільського господарства—2-27-93, відповідального секретаря — 2-35-63, відділу листів — 2-01-43, приймальні — 2-22-32, бухгалтера — 2-27-93.

Спосіб друку високий. Газету виготовили поліграфісти: лінотиліст В. І. Столбаненко, складачі В. Є. Приходько, М. Г. Матюшенко, друкар О. Д. Кучеренко.

Олександрійська міська друкарня Кіровоградського облуправління у справах видавництв, поліграфії і книжкової торгівлі, м. Олександрія, вул. Шевченка, 81.
Індекс 61265, Телефони: 2-31-35, 2-34-70. Тираж 28180. Обсяг 1 друк. арк. Зам. № 8505.

ПРОЛЕТАРІ ВСІХ КРАЇН, ЄДНАЙТЕСЯ!

ГАЗЕТА НАГОРОДЖЕНА ПОЧЕСНОЮ ГРАМОТОЮ ПРЕЗИДІЇ ВЕРХОВНОЇ РАДИ УРСР

Ленінський ПРАПОР

ОРГАН ОЛЕКСАНДРІЙСЬКИХ МІСЬКОГО ТА РАЙОННОГО КОМІТЕТІВ КОМПАРТІЇ УКРАЇНИ, МІСЬКОЇ ТА РАЙОННОЇ РАД НАРОДНИХ ДЕПУТАТІВ КІРОВОГРАДСЬКОЇ ОБЛАСТІ

Жовтень
25
Субота
1986
№ 170 (10478)
Ціна 3 коп.
Газета виходить у вівторок, середу, п'ятницю, суботу.

ГАЗЕТА ВИДАЄТЬСЯ З 26 БЕРЕЗНЯ 1919 РОКУ

Трудова династія



Комуніст Олексій Григорович Цвик на брикетній фабриці «Байдаківська» очолює бригаду електрослюсарів дільниці енергопостачання. Йому присвоєно почесне звання «Кращий за професією».

О. Г. Цвик заступник секретаря партійної організації цеху.

Поруч з Олексієм Григоровичем трудиться син Олександр. Він черговий електрослюсар п'ятого розряду. Має звання «Кращий молодий робітник». Член комсомольського бюро цеху.

На знімку: О. Г. ЦВИК з сином Олександром.

За світ без воєн

ХАЙ ЖИВЕ ЛЕНІНСЬКА ЗОВНІШНЯ ПОЛІТИКА РАДЯНСЬКОГО СОЮЗУ — ПОЛІТИКА МИРУ ТА БЕЗПЕКИ НАРОДІВ, ШИРОКОГО МІЖНАРОДНОГО СПІВРОБІТНИЦТВА!

Із Закликів ЦК КПРС.

Гірницька відповідь

Гірники розрізу «Бандурівський» перебувають під враженням виступу Генерального секретаря ЦК КПРС М. С. Горбачова по радянському телебаченню. Питання миру сьогодні хвилює кожного.

У відповідь на це ми зробимо ще ефективнішим наш труд. Бригада відповідає конкретними ділами: щозміни — більше норми. Кілька днів тому ми рапортували про виконання річного плану, вийнявши і відвантаживши на залізничний транспорт 950 тисяч кубометрів породи. Раніше ми передбачали досягти за рік мільйонного рубежу. А тепер бригада поставила за мету довести річну продуктивність машин до 1 мільйона 100 тисяч кубометрів породи. План двох років п'ятирічки виконаємо до 70-річчя Великого Жовтня.

Г. ЛОГВИНЕНКО,
бригадир екскаваторників.

Наша підтримка

Знову на весь світ прозвучав впевнений голос Генерального секретаря ЦК КПРС М. С. Горбачова. Знову народи чують: Радянській країні потрібен мир, а не підготовка до «зоряних воєн».

Механізатори другої тракторної бригади колгоспу імені Свердлова обговорили і схвалили виступ М. С. Горбачова по телебаченню. Наша підтримка зовнішньополітичного курсу КПРС — у високопродуктивній праці на полях. В ці дні на підготовці грунту під ярину наступного року ефективно трудяться на тракторах «Кіровець» механізатори В. Є. Кобель та О. Є. Філімонов. Щодня кожний з них виорює по 17—18 гектарів грунту при нормі 11,5.

Слюсарі В. І. Бойченко, М. І. Базилевський почали ремонт сівалок та іншого інвентаря.

В. ГРЕБЕНЮК,
бригадир.

Сесія міської Ради

Відбулася десята сесія міської Ради народних депутатів дев'ятнадцятого скликання. На ній розглянуто завдання Рад народних депутатів міста по практичному втіленню в життя вимог постанови ЦК КПРС, Президії Верховної Ради і Ради Міністрів СРСР «Про заходи по дальшому підвищенню ролі і посиленню відповідальності Рад народних депутатів за прискорення соціально - економічного розвитку в світлі рішень XXVII з'їзду КПРС».

Доповідач голова виконкому міської Ради С. О. Замікула підкреслив, що вищевказана постанова охоплює всі життєво важливі сфери діяльності органів влади на місцях. Вона направлена на підвищення їх самостійності і активності, відкриває нові можливості, дозволяє повніше поєднувати територіальні і галузеві починання в управлінні, краще вирішувати питання повсякденного життя людей.

Постанова дає можливість Радам активніше впливати на виробничу діяльність підприємств, раціональне використання трудових та матеріальних ресурсів, освоєння фондів, соціально - культурне і житлове будівництво. В цьому напрямку вже дещо здійснюється. Так, з метою надання допомоги підприємствам харчової промисловості в технічному переозброєнні за ними рішенням облвиконкому закріплено ряд підприємств для проведення необхідних робіт. На жаль, ефективність цих заходів залишається низькою. Не приступили до виконання рішення міськвиконкому по реконструкції заводу продтоварів СУ-557, заводи рудоремонтний, ремонтно-механічний «Укрремтресту», електромеханічний. Це свідчить, що місцева Рада не отримує підтримки у вирішенні вкрай назрілих проблем.

На протязі останніх десяти років йде бурхливий розвиток таких заводів, як електромеханічний, підйомно - транспортного устаткування, з'явилось нове підприємство—завод «Автоштамп». За цей час на виробниче будівництво тут витрачено понад 211 мільйонів карбованців. Але поряд з тим підприємства за цей період не побудували жодної школи, кінотеатру, підприємства побутового обслуговування. Господарським підходом таке ставлення до запитів трудящих рідного міста не назвеш.

Важлива роль відводиться органам влади по контролю за діяльністю підприємств. Та зроблено в цьому напрямку не все.

Не виконується програма будівництва житла. По старинці працюють трести «Олександріяважбуд» та «Олександріярозрізоб'єд» (керуючі В. П. Смородінов, В. Ф. Гук). Незадовільно вирішуються питання будівництва житла господарським способом. На ряді підприємств слабо займаються впровадженням у виробництво новинок науки і техніки, передового досвіду. Не використовуються як слід діюче обладнання і механізми. Високою залишається доля ручної праці. Занедбано роботу по використанню відходів виробництва, знижено обсяги випуску товарів народного вжитку.

В цьому плані необхідно всебічно проаналізувати стан справ у міській плановій комісії, фінансовому відділі виконкому і вжити конструктивних заходів з метою збільшення виробництва, асортименту і поліпшення якості товарів широкого попиту.

Не все ще зроблено в місті для стабільного забезпечення його мешканців продуктами харчування. Мають місце недоліки в роботі організацій торгівлі. Низьким залишається процент виконання плану по виробництву м'яса підсобними господарствами.

Не на належному рівні питання охорони природи і раціональне використання її ресурсів. З вини тресту «Олександріяважбуд» не здійснено розширення і будівництво каналізаційної системи — головного самопливного колектора.

Потребує перебудови соціальна сфера. Необхідно з повною відповідальністю боротися за втілення в життя реформи загальноосвітньої і професійної школи. Гострою залишається проблема роботи дитячих дошкільних закладів, будівництва стаціонарних таборів праці і відпочинку старшокласників.

Чимало слід зробити працівникам прилавка для поліпшення обслуговування населення. Необхідно докорінно поліпшити діяльність медичних установ. Більше дбати про організацію дозвілля трудящих, молоді.

Вирішення цих та інших не менш важливих завдань вимагають активізації діяльності органів народовладдя, всіх депутатів. Є немало прикладів позитивного впливу народних обранців на виконання трудовими колективами планів і соціалістичних зобов'язань, підвищення ефективності виробництва, вирішення соціальних питань.

Значну організаторську роботу в колективах підприємств і організацій, у виборчих округах проводять депутати міської Ради Г. П. Самусенко (брикетна фабрика «Байдаківська»), О. В. Бондаренко (завод залізобетонних виробів), В. І. Заболотній (інвентарбюро), О. В. Барановський (шахта «Світлопільська»), Н. Ф. Квартальна (райенергоуправління), Т. С. Кошева, Л. О. Синицька (швейна фабрика), М. Ф. Токар (завод підйомно - транспортного устаткування) та багато інших.

Діловий, творчий підхід до вирішення питань соціально - економічного розвитку підприємства притаманний депутатським групам авторемонтного заводу, вуглерозрізу «Морозівський», які очолюють депутати В. І. Беседін, А. Н. Назаренко. Поряд з тим є і негативні приклади.

Забули дорогу на свої виборчі округи депутати В. П. Франко (геологорозвідувальна експедиція), Ж. Г. Арзамасцева (інформаційно - обчислювальний центр виробничого об'єднання «Олександріявугілля»), А. О. Олейников (комбінат комунальних підприємств) та ряд інших. Факти кричущі і вимагають найскорішого їх викорінення.

Постанова ЦК КПРС Президії Верховної Ради і Ради Міністрів СРСР вимагає від органів місцевої влади, кожного народного обранця корінної перебудови, дає можливість привести в дію нові форми і методи організаторської роботи.

В обговоренні доповіді взяли участь депутати голова виконкому Звенигородської сільської Ради В. І. Ананьєв, електрослюсар райенергоуправління А. К. Шарошкін, директор механічного заводу М. М. Лавренко, майстер дільниці вантажно - транспортного управління виробничого об'єднання «Олександріявугілля» П. І. Волошин, директор заводу гірського воску Б. І. Шнапер, перший секретар міськкому Компартії України О. О. Скічко та ін.

На сесії також обговорено питання про роботу постійної комісії міської Ради по народній освіті, заслухано ряд інформацій. По обох питаннях та інформаціях прийнято відповідні рішення.

Правофлангові змагання

Тваринники колгоспу «Прапор комунізму» достроково, 10 жовтня, виконали план реалізації молока першого року дванадцятої п'ятирічки.

У соціалістичному змаганні за високі надої виборола перше місце третя молочнотоварна ферма. На другому місці — колектив першої ферми.

Після обіднього доїння на третю ферму прибули члени парткому, члени правління колгоспу, голова профкому, голова виконкому сільської Ради та інші активісти, щоб привітати тваринників з великою трудовою перемогою в соціалістичному змаганні.

Відбулася тепла, задушевна розмова за чашкою кави.

Секретар парткому колгоспу А. А. Радіонова проаналізувала хід трудового суперництва в усіх чотирьох колективах ферм і сердечно привітала переможців змагання. З теплими вітаннями звернулися також голова правління М. М. Касяненко, голова профкому В. О. Зюзь, головний зоотехнік М. І. Шульга.

У. П. Котяж надоїла за 9 місяців більше 3500 кілограмів молока і завоювала перше місце серед доярок господарства. Більше трьох тисяч кілограмів молока одержали від корови С. С. Роботяж, Н. І. Котяж, Г. С. Миргородська. Всі вони борються за те, щоб до кінця року подолати чотиритисячний рубіж.

Передові доярки розповідали, як вони боролися за високі надої молока.

Після цього вокальна група Косівського будинку культури виконала на замовлення доярок кілька задушевних пісень. У виконанні учасниць художньої самодіяльності гарно прозвучали пісні «Про Україну», «Пшениця золотая» та інші.

Тепло вітали учні передовиків змагання і подарували їм кілька пісень. А потім виконували пісні доярки і всі присутні на вогнику.

У колективі першої молочнотоварної ферми у червоному кутку поставили гарно прибрану ялинку, яка символізує трудову перемогу, завершення річного плану продажу молока державі.

Тваринників вітали керівники колгоспу, голова виконкому сільської Ради М. В. Зенішина. Завідуюча фермою О. М. Хуторна розповіла про здобутки колективу тваринників, назвала кращих доярок, скотарів. Перед ведуть тваринниці К. А. Танцюра і О. В. Кармазін, які незабаром матимуть по три тисячі кілограмів молока від корови.

Вокальний ансамбль будинку культури подарував кілька пісень невтомним трудівницям.

Обидва колективи визначили свої рубежі на другий рік п'ятирічки і уклали договір на соціалістичне змагання.

Аналіз роботи показує, що не всі колективи тваринників серйозно поставилися до перебудови роботи по догляду та утриманню худоби. Якщо на третій фермі за три квартали нинішнього року надоїли від кожної корови 2785 кілограмів молока, то на другій фермі на 780 кілограмів менше. На четвертій фермі недобрали молочної продукції від корови 432 кілограми.

Чому так сталось? Адже кормів згодовували на всіх фермах однакову кількість згідно раціону. Та не всюди тваринники сумлінно ставилися до роботи, а керівники ферм та зооветспеціалісти послабили вимогливість до людей, не мобілізовували їх на виконання вимог зоотехнічної науки та передових методів практичної роботи.

Лесь СТЕПНЯК.

На допомогу ідеологічному активу району

Цифри і факти,

які можуть використати пропагандисти, лектори, політінформатори, агітатори при проведенні занять, лекцій, бесід.

У дванадцятій п'ятирічці трудівникам району необхідно виробляти щороку:

м'яса — 12 тисяч тонн,

молока — 31 тисячу тонн,

яєць — 19 мільйонів штук.

Довести надої від кожної фуражної корови до 2700 кілограмів молока на рік.

Реалізовувати молодняк великої рогатої худоби вагою не менше 400 кілограмів, свиней — 105 кілограмів.

Виробництво зерна довести до 200 тисяч тонн на рік, одержувати його з гектара не менше 32 центнерів.

За 9 місяців районом виконано план продажу держави молока, м'яса, яєць, вовни. Реалізовано худоби і птиці на 1270 тонн, молока на 1052 тонни, яєць — на 851 тисячу штук більше в порівнянні з відповідним періодом минулого року.

Сьогодні в районі за методом колективного підряду працюють 71 процент виробничих підрозділів у рослинництві і 86 — у тваринництві.

НАСТАВНИК ПОРЯД

Григорій Павлович Заіченко — апаратник цукрового заводу. Він обслуговує чотири вакуум-апарати першого продукту. Змінні завдання виконує на 110—115 процентів. Йому присвоєно почесне звання ударника комуністичної праці.

Своїм досвідом завжди ділиться з молоддю.

На знімку: Г. П. ЗАІЧЕНКО з своєю ученицею комсомолкою Надією КЛИМЕНКО.

Фото М. Пальчика.

Будинки для колгоспників

Велику увагу спорудженню житла для механізаторів і тваринників приділяють у колгоспі імені Леніна, де головою правління М. В. Сологуб. Тут стало до ладу три будинки загальною площею 234 квадратних метри. До кінця року буде побудовано ще кілька осель.

Правління колгоспу імені Фрунзе, де головою І. В. Калантаєвський, теж докладає багато зусиль, щоб створити належні умови праці і відпочинку селян. На молочнотоварному комплексі споруджено сауну, кімнату для відпочинку тваринників, медичний профілакторій.

Нещодавно виконком районної Ради народних депутатів та президія райкому профспілки працівників агропромислового комплексу підбили підсумки соціалістичного змагання господарств за дев'ять місяців по будівництву. Переможцем визнано колгосп імені Леніна. Господарство нагороджено Почесною грамотою та грошовою премією в сумі 100 карбованців. Колгоспи імені Фрунзе та «Росія» нагороджені Почесними грамотами.

А. ХАРИТОНЕНКО,
голова райкому профспілки працівників агропромислового комплексу.



Господаря по двору пізнають

Рейд

З року в рік поліпшується санітарний стан міста, створюються належні умови для роботи і відпочинку трудящих. Та з настанням осені виникає значна забрудненість атмосфери від спалювання населенням опалого листя. І довго, особливо у тиху погоду, над будівлями стоїть димова завіса. Атмосферні забруднення шкодять здоров'ю людей, які страждають бронхіальною астмою, серцево - судинними захворюваннями.

Рейдова бригада побувала на деяких вулицях і перевірила, як же мешканці виконують рішення міськвиконкому про благоустрій міста.

По вулиці Партизанській, 113 проживає М. Ю. Лук'янченко. Під час перевірки вона палила на городі різне сміття. Крім того, виносить попіл на вулицю.

А ось подвір'я будинку № 68-а по вулиці Береговій, де мешкає І. К. Коваль, настільки захаращене і засмічене, що дивуєшся, як можуть так жити люди.

Чого тільки немає біля двору у маляра будівельного управління № 5 Л. І. Селецької (вул. Паркоменка, 177). Тут розкидані дрова, валяються куски побитого шиферу, лежать купа лампачу, сухі гілки. Господарка в цей час спалювала на городі листя.

Підходимо до будинку № 179, що по вулиці Паркоменка. Членів рейдової бригади вразила безгосподарність біля двору і на подвір'ї. Запрошуємо господарку підійти до нас. Знайомимося. При розмові помітили розгубленість і нервозність Д. М. Маруценко. Вона чомусь намагалась повернутись в двір. Ми зайшли до будинку і натрапили на закваску, яка стояла у спальній кімнаті. У сараї працював самогонний апарат небаченої конструкції. У господарки вилучено 60 літрів закваски, 3 літрів самогону і апарат. Крім того, громадянка Д. Маруценко займалась крадіжкою електроенергії, самовільно підключившись до електромережі мимо лічильника. Лампою в 300 ват сушила в новому будинку підлогу. Порушувала також правила користування газовими приладами. За все це вона буде притягнута до відповідальності.

До громадян, які порушили загальнообов'язкове рішення № 17 міської Ради народних депутатів від 7 березня 1985 року, будуть застосовані заходи адміністративного впливу.

Варто також закинути докір мешканцям кооперативного будинку № 62, що по вулиці Садовій в Південному мікрорайоні. У вихідний день вони організували колективне прибирання подвір'я. Благоустрій — справа добра. Та погано те, що вони весь бур'ян, листя склали на декілька куп і запалили. Вогнище палало кілька годин. Їдким димом затягнуло частину мікрорайону. А це робити заборонено.

Ще раз звертаємося до жителів з проханням: бережіть чистоту навколишнього середовища. Пам'ятайте, що здоров'я людини — багатство країни.

В. ХОМЕНКО — інженер по технагляду комунального відділу міськвикон к о м у,
В. ІВАНЧЕНКО — державний інспектор по пожежному нагляду м. Олександрії,
В. ВОРОНЦОВ — дільничний інспектор міського відділу внутрішніх с п р а в,
Т. КРЯЧКО — працівник редакції газети «Ленінський прапор».

За економію і бережливість

РЕЗЕРВИ Є

Ініціатива трудящих міста Чернігова розпочати похід за господарське використання кожної кіловат-години електроенергії знаходить підтримку у трудящих Олександрійського району. Відповідні служби більшості колгоспів, радгоспів, підприємств здійснюють постійний контроль за економним витрачанням електроенергії. Попереду найбільш складний у енергокористуванні період — осінньо-зимовий. Тому необхідно перевірити роботу електрообладнання, дотримуватись графіків користування струмом у години найбільшого навантаження мереж. Це дасть змогу раціонально використовувати потужності електростанцій.

Боротись за економію електроенергії — значить добре бачити резерви. А їх ще багато. Часто по вулицях горять ліхтарі освітлення в денні години і нікому з відповідальних осіб і турботи немає про це. Не поспішають спеціалісти енергетичних служб колгоспів «Червоний прапор», імені Калініна, «Заповіт Леніна», імені Енгельса, «Ленінським шляхом», імені Свердлова, імені Карла Маркса та інших господарств налагодити облік використаної електроенергії і установити фотореле для автоматичного вимкнення освітлення.

На виробництво електроенергії витрачаються тисячі тонн палива. А скільки необхідно для цього наполегливої, а іноді і героїчної праці геологів, гірників, залізничників, енергетиків! Чому ж ми часто, коли виходимо з квартири, забуваємо вимкнути світло, побутові прилади?

А чим пояснити такий факт, що деякі підприємства та організації значно перевитрачають л і м і т и електрокористування? В числі їх радгоспи імені Гагаріна, «Олександрійський». За безконтрольне використання електроенергії оштрафовані колгоспи імені Кірова, «Росія», «Ленінським шляхом», імені Димитрова, Користівське хлібоприймальне підприємство, районна лікарня.

Тож необхідно у нинішній зимовий період налагодити суворий контроль за витрачанням енергетичних та паливних ресурсів, поставити надійний заслін невиправданим їх витратам. Адже нинішня п'ятирічка — п'ятирічка економії і бережливості.

В. БОБОШКО,
начальник Новопразької дільниці «Енергонагляд».

26 ЖОВТНЯ—ДЕНЬ ПРАЦІВНИКІВ АВТОМОБІЛЬНОГО ТРАНСПОРТУ

ПРАЦІВНИКИ ТРАНСПОРТУ! ЗАБЕЗПЕЧУЙТЕ ЧІТКУ РОБОТУ ТРАНСПОРТНОЇ СИСТЕМИ КРАЇНИ! БЕЗПЕРЕБІЙНО ПЕРЕВОЗЬТЕ НАРОДНОГОСПОДАРСЬКІ ВАНТАЖІ!

Із Закликів ЦК КПРС.

Наш сучасник

З трудовою перемогою

Водії автогаража колгоспу імені Володимира Ульянова своє професійне свято зустріли трудовою перемогою. Вироблено 1200 тисяч тонно-кілометрів, як передбачено річним планом.

У авангарді трудового суперництва ідуть водії Г. М. Нечипір, В. А. Великий, О. Г. Шевченко, Ф. П. Демченко, які працюють на автомобілях ГАЗ-53. При плані 65 тисяч тонно-кілометрів кожен з них виробив більше 100 тисяч. Крім того, вони йдуть у авангарді боротьби за економію матеріалів, мають на своєму рахунку по 300—350 кілограмів заощадженого пального та мастил.

Не набагато відстали від передовиків В. І. Вакуленко та С. І. Мартинник.

А. ГОРЯНИЙ.



Шість років тому після служби в армії комсомолець Анатолій НАБОЙЧЕНКО прийшов працювати у свій колгосп «Прогрес». Зараз він один з кращих водіїв у господарстві. Анатолія нагороджено нагрудним знаком «Молодий гвардієць 11-ї п'ятирічки», занесено на Дошку пошани району.

Фото М. Пальчика.

Розповіді про комуністів

Душа бригади

Днями вийшов Указ Президії Верховної Ради СРСР про нагородження орденами і медалями трудівників автомобільного транспорту за успіхи у виконанні завдань одинадцятої п'ятирічки і соціалістичних зобов'язань.

У числі нагороджених і бригадир водіїв АТП № 10011 член КПРС В. Я. Митошоп. Його відзначено орденом «Знак Пошани».



Друзі вітали Володимира Яковича нагородою, не приховуючи гордості за свого бригадира. І він не приховував своїх почуттів, щедро ділив радість з товаришами. Та ще й сказав:

— Цей орден — нагорода нашої бригади. Адже ми разом добивалися успіху.

Трудові здобутки дійсно немалі. Достроково завершено план минулої п'ятирічки. З початку нинішнього року, тобто за 9 місяців, завдання виконано на 108,6 процента. В касу підприємства надійшло додатково 11340 карбованців виручки від перевезення пасажирів. При цьому водії зекономили понад 22 тисячі літрів пального.

Бригада В. Я. Митошопа частіше інших в автопідприємстві виходить переможцем змагання. Допомагає цьому бригадний підряд. Коли Володимиру Яковичу довірили очолити цей колектив, подав бригадир ініціативу перейти на підряд. Раніше водії хоч і значилися в бригаді, проте працювали по суті розрізнено, кожен турбувався лише про своє змінне завдання. А деякі взагалі не орієнтувалися на обов'язкове виконання планів чи чітке дотримання графіка руху. Та на це й не націлювала система стимулювання шоферів. Загалом план бригада давала, а в оплаті панувала зрівнялівка.

Ось В. Я. Митошоп і вирішив побудувати роботу так, щоб кожен турбувався про високий кінцевий результат. Причому в умови змагання ввели такі елементи, як робота тільки по графіку, економія пального, культура обслуговування пасажирів. Відповідно і оплата праці регулювалася по цих показниках. А добитися їх можна було лише при відмінній дисципліні.

Щодо дисципліни в колективі, то тут взірцем служить бригадир. Ось уже більше 20 років працює В. Я. Митошоп в АТП № 10011. І за весь цей період не допустив жодного порушення розпорядку дня, жодної аварії. Володимир Якович не вважає за зайве перед виїздом з гаража ще раз оглянути автобус, перевірити технічний стан вузлів і агрегатів. Аналогічно робить і після зміни. Поступово таке правило стало законом у роботі всієї бригади. Про бригадира кажуть, він душа і сосість бригади.

Справді, авторитет Володимира Яковича в колективі досить високий. Як комуніст, він бездоганно виконує свої обов'язки, проявляє чесність, вимогливість, ініціативу. Ось чому й з підлеглих питає з усією суворістю. До його слів прислухаються.

Не раз В. Я. Митошоп та його колеги виступали перед водіями з розповідями про принципи роботи в бригаді, розкривали досвід бригадного підряду. Праця цього колективу сьогодні береться за зразок і не випадково інші бригади перебудовуються, щоб трудитися так же. Володимир Якович і його друзі довели, що на приміських маршрутах можна працювати тільки відмінно, хоч ці маршрути вважають «важкими».

Розповідь про В. Я. Митошопа буде не повною, якщо не сказати про його громадську діяльність. Ось уже шість років підряд його обирають членом парткому автопідприємства. Він член міськкому Компартії України. Як і роботу, свої партійні доручення Володимир Якович виконує на совість.

В. ДОВГАЛЮК,
робітник.

Фото автора.

Репортаж

Диспетчер слухає...

Диспетчерську називають штабом автотранспортного підприємства. У цьому майже немає перебільшення. Звідси вранці водії одержують наряд у рейс, сюди протягом дня надходять десятки різних сигналів, повідомлень, рапортів. А найчастіше просять диспетчера терміново «увійти в становище» і вжити заходів.

Нашу розмову із старшим диспетчером АТП № 10062 М. С. Лободенком раз у раз переривали телефонні дзвінки. Надійшов сигнал з вантажного двору станції Олександрія. Машини давно прибули на місце, а їх не завантажують. Микола Спиридонович тут же зв'язався з конторою транспортно-експедиційних перевезень № 10696. Вирішив питання.

Тільки-но полегшено зітхнув як знову дзвінок. Водій повідомляв, що завіз у магазин свіжоморожену рибу, а розвантажувати нікому. Дзвінок старшого диспетчера в управління торгівлі, коротка розмова, і справу вирішено.

У розчинене віконце диспетчерської заглянули два водії. Вернулися з далекого рейсу і спішать здати рапорт про поїздку. Микола Спиридонович звернувся до диспетчера Олени Денюк:

— Зверни увагу на «кілометраж» і витрати пального.

Видалася якась хвилина затишшя. Десь годину-півтори тому тут був найвідповідальніший і напружений у роботі диспетчерів момент. Виряджали машини на лінію. За якихось 20—30 хвилин потрібно виписати і видати шляхові документи десяткам водіїв. Наприклад, сьогодні в рейси вийшло 164 машини. Уже зараз вони перевозять залізобетон, щебінь, буряки, кукурудзу, вугілля, контейнери з товарами.

Ось знову дзвінок. З відділу робітничого постачання повідомляли, що треба перевозити продукти, які швидко псуються, а машин мало. Чи не змогли б добавити хоча б одну. Диспетчер міг би сказати «ні». Але комуніст М. С. Лободенко не спішить відмовити. Хоч резерву в нього немає. Проте безвихідного становища для такого досвідченого диспетчера, як Микола Спиридонович, не буває. Він зв'язується з механіком Ф. К. Плахотнім, пояснює обставини:

— Дуже потрібна хоч одна машина. Там продукти можуть зіпсуватися.

— Щойно має вийти з ремонту один ЗІЛ-130.

— Направте його, будь ласка, до торговельників.

— Гаразд. Хвилин через 10—15 виїде в рейс.

Ось так у щохвилинних турботах непомітно минає робочий день для старшого диспетчера.

Чергові диспетчери несуть вахту на високому рівні. Однак Микола Спиридонович ніколи не вважає для себе за зайве затриматися на зміні для вирішення невідкладних питань, або заглянути у диспетчерську у вихідний. Кажуть, така в нього натура, що вдень і вночі переживає за доручену справу. І ось так уже 30 літ.

— Диспетчер слухає!

І М. С. Лободенко спішить прийняти чергове рішення, правильне і оперативне.

В. КОЛЕСНИКОВ.

У кілька рядків

Водії автобази ремонтно-транспортного підприємства РАПО нинішнього року перевезли 96000 тонн сільськогосподарських вантажів, 18700 тонн нафтопродуктів, 45500 тонн будівельних матеріалів, 70000 тонн органічних добрив, 29800 тонн машин і обладнання.

Всього вироблено 19390 тонно-кілометрів при плані 18425.

Резерви—в дію

Примножують успіхи

Колектив автобази № 23 три квартали підряд утримує перехідний Червоний прапор міськкому Компартії України та виконкому міської Ради народних депутатів.

Наша розповідь про його трудові успіхи.

Обсяг роботи автомобілістів досить широкий. Вони постачають будівельні матеріали на десятки об'єктів міста і району, працюють на пускових будовах у Липняжці, в тресті «Дніпроекскавація». Наприклад, тривалий час бригада М. Г. Задорожнього, що обслуговує автомобілі ЗІЛ-555 з причепами, трудиться на спорудженні цукрового заводу в Липняжці. Вона підвозить залізобетонні конструкції, будматеріали на об'єкт за десятки кілометрів. І прибудь-якій погоді водії справляються з завданням. Зокрема, відзначаються тут І. Й. Бойчук, В. Н. Якименко, О. І. Притинченко. Як і годиться, приклад подає бригадир.

Так же завзято працюють і водії бригади під керівництвом А. П. Ярошенка, які постачають на будови міста бетон, сипучі матеріали. Щодня водії о сьомій годині ранку вже, як говориться, на колесах. Адже до початку зміни їм треба підвезти матеріали на об'єкти, щоб не простоювали будівельні бригади. В процесі роботи виникає чимало різних ускладнень. Але водії наполегливо переборюють труднощі і добиваються безумовного виконання завдань.

Наприклад, за минулий квартал бригада А. П. Ярошенка перевершила план майже на 5 процентів і вийшла переможцем змагання в автоколоні № 2. До речі, колектив цього підрозділу двічі займав перше місце у змаганні по автобазі (начальник В. І. Боровик).

В автопідприємстві чітко налагоджено дійове змагання серед бригад водіїв і серед автоколон. Підсумки його підбиваються щомісяця і широко висвітлюються. Це значною мірою сприяє всій роботі. Не випадково тут немає жодного відстаючого колективу. Наприклад, у першій автоколоні високого успіху досягла бригада водіїв В. Г. Башковця, що перевозить збірний залізобетон.

Добра слава лине також про бригаду водіїв, яку очолює член КПРС кавалер ордена Трудової Слави III ступеня М. І. Литвин. Колектив обслуговує великовагові самоскиди, перевозить грунт, глину, пісок. Замовники - будівельники завжди задоволені роботою.

Результати роботи за 9 місяців красномовно свідчать, що автомобілісти впевнено тримають курс на прискорення. Так, план виконано на 102,2 процента, додатково перевезено 34 тисячі тонн народногосподарських вантажів. Продуктивність праці підвищено проти завдання на 4,2 процента. Надпланові прибутки за рахунок зниження собівартості автоперевезень складають 14,9 тисячі карбованців.

Добрих результатів добилися водії й у боротьбі за ощадливе витрачання пального. Так, з початку року зекономлено 74 тонни солярки і бензину. Колектив на досягнутому не зупиняється. Сьогодні у змаганні за гідну зустріч 69-х роковин Великого Жовтня куються нові успіхи.

О. ВУСТІЛКА.

ЛЕНІНСЬКИЙ ПРАПОР
3 стор. 25 жовтня 1986 р.

Звенигородській школі—90 років

Як свідчать матеріали Кіровоградського держархіву у жовтні нинішнього року виповнилось 90 років з дня заснування школи в селі Звенигородці. Це була однокласна церковно-приходська школа, в якій навчалося 32 учні, з них 27 хлопчиків і 5 дівчаток різного віку. Переважній більшості селянських дітей освіта була недоступною. Понад 80 процентів жителів села були неписьменними. Навчання рідною мовою не дозволялось.

Школа розпочала свою роботу в селянській хаті з невеликими віконцями, що належала сільському глитаю Мартину Тюху. На її утримання Херсонська єпархія виділила 187 карбованців на рік.

Першими вчителями були сільські священики брати Андрій та Євген Белінські, які не мали педагогічної освіти.

Це було до Великого Жовтня. Радянська влада зробила освіту загальнодоступною. Навчання рідною мовою запроваджено в 1919 році.

В 1925 році на сході громадян села було порушено питання про будівництво нового приміщення. Селяни звернулись в окружний виконавчий комітет, який на їх прохання виділив 10000 карбованців і дозволив зрубати у лісі 100 дерев.

У новому приміщенні розпочала свою роботу трудова початкова школа, яка згодом стала семирічною. На 1 січня 1930 року в ній навчалося 128 учнів. Всі вони безплатно одержували підручники.

Тривалий час директором закладу був Іван Тимофійович Соболєв. Педагоги активно проводили політику Комуністичної партії, брали участь у здійсненні культурної революції. Так, в 30-х роках тут було створено 12 груп ліквбезу. Під керівництвом учителів у сільському клубі працювали драматичний та хоровий гуртки.

В роки Великої Вітчизняної війни школа була зруйнована. Після визволення села від фашистів діти навчались у приміщенні колишньої сільради.

Нове типове, світле приміщення школи побудували у 1968 році. Створили належні умови для навчання дітей.

З закладу багато вийшло юнаків і дівчат, які стали активними будівниками нового життя. Петро Васильович Тимощук довгий час був головою місцевого колгоспу, а потім став військовим. У роки Великої Вітчизняної війни командував стрілецьким батальйоном, нагороджений орденом Леніна. Загинув смертю хоробрих при визволенні Воронезької області.

Випускники школи І. Г. Щербина, А. А. Вечірній, М. І. Тюх та інші у боротьбі з фашистськими загарбниками проявили героїзм. Після розгрому ворога самовіддано трудились на різних ділянках соціалістичного виробництва, за що нагороджені урядовими нагородами.

За післявоєнний період 30 випускників стали вчителями і вихователями дитсадків, 15 інженерами, 10 агрономами, понад 20 медпрацівниками.

Нинішня восьмирічка має добру матеріальну базу: кабінети фізичний, хіміко-біологічний, математики, історичний, української, російської мови та літератури, ручної праці.

Колектив вчителів докладає зусиль, щоб підготувати молодь до високопродуктивної праці на благо нашої Батьківщини.

М. ОГУРЕНКО,
колишній вчитель історії Звенигородської восьмирічної школи.



Знайомтесь: Любов Іванівна ФІЛІПЕНКО — старша медсестра травматологічного відділення центральної міської лікарні. Тут працює вона 18 років. Любові Іванівні присвоєно звання «Ударник комуністичної праці», яке вона щороку підтверджує. В конкурсі на звання «Краща медсестра» Л. І. Філіпенко зайняла 1 місце. Нагороджена значком «Переможець соцзмагання».

Фото О. Касперова.



Люблять і донині в Закарпатті мелодійну скрипку і звучні цимбали. Злагоджене їх звучання із задоволенням використовують самодіяльні колективи. Серед них — оркестр гуцульських народних інструментів Усть-Чорнянського лісокомбінату Тячівського району.

На знімку: лауреат всесоюзного конкурсу цимбаліст П. В. Вередюк.

(Фотохроніка РАТАУ).

◆ *НОВІ КНИГИ*

Повість про безсмертя

Книжка авторів Г. М. Князєва та І. С. Проценка «Доблесть безсмертя» випущена видавництвом «Політична література» в 1986 році.

В ній всього 174 сторінки. Але скільки життєвої сили про подвиг захисників Аджимушкая. Читаючи розділи «Пролог», «Підземна фортеця», «А все-таки ми переможемо», «Останній рубіж» та інші, не можна не хвилюватися. В кожному з них автори розповідають про життя і боротьбу радянських людей, сильних духом, згуртованих інтернаціональною єдністю, які вершили подвиг в ім'я Батьківщини і увійшли в безсмертя.

Такі книги потрібні. Адже з них ми дізнаємося про героїчні сторінки життя своїх батьків, у чому закладена велика сила патріотичного виховання. У книжці відчувається висока громадянська відповідальність авторів за точне відтворення історичних фактів.

У заглавному розділі «По особому наказу» автори вводять читача в ту далеку весну 1942 року, коли під натиском ворожих полчищ наші війська залишали Крим. Полковнику П. М. Ягунову було віддано наказ організувати своїм загоном прикриття. А на військовій мові це означало «Стояти на смерть». І вони стояли близько 170 днів і ночей, ставши єдиною військовою частиною під назвою «Окремий полк оборони Аджимушкайських каменоломень».

І ні вдень, ні вночі не було спокою ворогу. Відчуваючи своє безсилля, він вилив на месників всю свою звірину злобу: почав методично запускати в катакомби отруйний газ. І ці газові атаки тривали цілий місяць. Вмирали бійці, але не здавалися. Потім прийшли спрага і голод. Вони косили підступно і грізно. Автори засвідчують: «За відро води відбите в кожній жорстокій атаці, аджимушкайці платили відром крові. Але гарнізон жив, боровся».

«А все-таки ми переможемо!». Цей розділ також не можливо читати без хвилювання і ненависті до ворога. Гази, голод, спрага, хвороби, смерть... Але і вони не зломили волі до перемоги.

В живих залишилося всього 130 чоловік більше як з десяти тисяч. Минули десятиліття. Мовчать катакомби. Затягнулися рани... Але герої не забуті. Аджимушкай став бастіоном безсмертя і пам'ятником тисячам невідомих і відомих солдатів.

Як склалася доля живих? Про це розповідається в останньому розділі «Долі солдатські».

С. СЕРДЮК.

Перекресток зимы

Чуть-чуть грустна
В закатных красках лета
В своем движеньи
величавом
очаровательна она.
Вот сгрудился тучки
Б голубизне небес.
В золотистый наряд
Одевается лес.
Серебристою дымкою всюду
бродят туманы.
Улетают к теплу.
Многих птиц. караваны.
Над увядшей красой
Тучи плачут дождями
И о чем-то своем
Осень шепчет с ветрами.
Может быть она хочет
Найти лето взаймы,
Чтоб попозже прийти
К перекрестку зимы.

Т. КОСАРЕВА.

Гумореска

Дволикий

«Оце справив ти зорини, — каже мати сину, —
А тепер, як собі хочеш, — охрести дитину.
Я гріхи за вас не буду брать на свою душу,
Не охрестите дитину—я зробить те мушу».
«Та що це ви говорите? Я ж у комсомолі!
Як-то можна поступати не по своїй волі?
Дізнаються на роботі (хто-небудь підгляне),
Всиплять мені прочуханки, що аж млісно стане».
«Не турбуйся, милий синку, покладись на мене,
І порядок буде повний, і дитя хрещене».
«Якщо так вам закортіло — самі хрестіть сина,
Хай без мене зробить діло святий отець Мина».
Нишком внучка охрестила бабуся Марина...
Росте в татка молодого хрещена дитина.
Бо татко цей на два боки уміє хилитись:
Хоче бути в комсомолі і богу молитись.

П. СИВОЛАП.

Коли поразка не засмучує

Тривають ігри розиграшу кубка газети «Кіровоградська правда» серед колективів фізкультури області. Наші земляки, футболісти новопразького «Автомобіліста», у Кіровограді зустрілися з господарями поля, командою «Ікар». Цей досвідчений колектив у попередньому турі завдав поразки чемпіону області минулого року кіровоградському «Радисту».

Але, незважаючи на високий авторитет суперників, наші футболісти гідно провели зустріч. Єдиний гол, забитий на 37 хвилині зустрічі у ворота новопразьців, і вирішив долю матчу на користь кіровоградців.

В. СПОРТИНОВ.

Громадські приймальні

У громадській приймальні редакції газети «Ленінський прапор» в селі Червона Кам'янка у листопаді відвідувачів прийматимуть:

5—Коваленко О. С.
12—Писаревський Г. І.
14—Корнієнко О. К.
19— Мірошниченко А. С.
21—Гаценко А. С.
26—Танковська Г. Ф.
28—Шаповал О. І.

* * *

У громадській приймальні редакції газети «Ленінський прапор» в сел. Нова Прага у листопаді відвідувачів прийматимуть:

3—Барабаш В. С.
5—Скічко І. Й.
11—Люльков В. Т.
14—Пинькало Є. М.
17—Крупський Л. Я.
19—Васалатій Ф. І.
21—Сидоренко Д. П.
24—Кошовий П. Т.
26—Шаменко Н. М.
28—Олефіренко Г. В.

* * *

У громадській приймальні редакції газети «Ленінський прапор» в селищі Димитрове у листопаді відвідувачів прийматимуть:

3, 17, 28—Паньковський
5, 19 —Пересіченко
10, 21 —Фомічов П. П.
12, 24 —Чубенко К. П.
14, 26 —Шанюк М. О.

Редактор М. НОВИКОВ.

ЗАПРОШУЄМО НА ВІДПОЧИНОК

1 листопада в приміщенні будинку культури шахти «Світлопільська» відбудуться концерти — шоурев'ю з участю югославського вокально-інструментального ансамблю «Зустріч».

Початок о 18 год. та о 20 год. 30 хв.

Приймаються колективні замовлення.

Телефони для довідок: 3-31-61, 3-21-96, 2-13-55.

АДМІНІСТРАЦІЯ.

Колектив працівників середнього професійно-технічного училища № 33 висловлює співчуття директору училища Мартинцю Федору Федоровичу з приводу смерті його матері

ВЕКЛИ АНТОНІВНИ.

«ЛЕНИНСКОЕ ЗНАМЯ» — орган Александрийских городского и районного комитетов Компартии Украины, городского и районного Советов народных депутатов Кировоградской области (выходит на украинском языке).

АДРЕСА РЕДАКЦІЇ:
317900, м. Олександрія,
вул. Шевченка, 74.

ТЕЛЕФОНИ: редактора — 2-23-45, відділів: партійного життя — 2-24-33, промисловості—2-36-63, сільського господарства—2-27-93, відповідального секретаря — 2-35-63, відділу листів — 2-01-43, приймальні — 2-22-32, бухгалтера — 2-27-93.

Спосіб друку високий. Газету виготовили поліграфісти: лінотиліст В. І. Столбаненко, складачі В. Є. Приходько, М. Г. Матюшенко, друкар О. Д. Кучеренко.

Олександрійська міська друкарня Кіровоградського облуправління у справах видавництв, поліграфії і книжкової торгівлі. м. Олександрія, вул. Шевченка, 81.
Індекс 61265. Телефони: 2-31-35, 2-34-70, Тираж 28180. Обсяг 1 друк. арк. Зам. № 8584.

ПРОЛЕТАРІ ВСІХ КРАЇН, ЄДНАЙТЕСЯ!

ГАЗЕТА НАГОРОДЖЕНА ПОЧЕСНОЮ ГРАМОТОЮ ПРЕЗИДІЇ ВЕРХОВНОЇ РАДИ УРСР

Ленінський прапор

Жовтень
28
Вівторок
1986
№ 171 (10479)
Ціна 3 коп.
Газета виходить у вівторок, середу, п'ятницю, суботу.

ОРГАН ОЛЕКСАНДРІЙСЬКИХ МІСЬКОГО ТА РАЙОННОГО КОМІТЕТІВ КОМПАРТІЇ УКРАЇНИ, МІСЬКОЇ ТА РАЙОННОЇ РАД НАРОДНИХ ДЕПУТАТІВ КІРОВОГРАДСЬКОЇ ОБЛАСТІ

ГАЗЕТА ВИДАЄТЬСЯ З 26 БЕРЕЗНЯ 1919 РОКУ

НАЗУСТРІЧ ЖОВТНЮ

Трудівники країни! Наполегливо підвищуйте продуктивність праці! Використовуйте для цього всі резерви у кожному колективі, на кожному робочому місці!

(Із Закликів ЦК КПРС).



Комсомолець Михайло БОДНЕВИЧ після закінчення школи вирішив залишитись працювати в селі. Здобув спеціальність водія і став трудитися в колгоспі імені Леніна. Йому доручили автомобіль ГАЗ-53. На перевезенні народногосподарських вантажів планові завдання Михайло успішно виконує. Дбайливо ставиться до дорученої техніки.

Передові бригади

В управлінні по монтажу, демонтажу і ремонту гірничошахтного устаткування переможцями за третій квартал в соціалістичному змаганні комплексних бригад визнано колективи, очолювані О. Г. Шевченком та О. М. Олейниковим.

По-ударному несуть ці колективи і переджовтневу трудову вахту. Працюють вони на ремонті обладнання ТЕЦ № 3 та шахти імені Ленінського комсомолу. Приклад товаришам по роботі подають Л. І. Скорик, В. В. Карпенко, В. В. Сінокоп, В. В. Чаус, М. М. Остапенко.

Л. БОРЕВА,
старший інженер відділу праці і заробітної плати управління.

В рахунок 1987 року

Успішно несе трудову вахту на честь свята Великого Жовтня бригада по прикріпленню низу взуття фабрики по індпошиттю та ремонту взуття, де бригадиром З. С. Коваленко.

На трудовому календарі членів бригади Г. І. Панченко, Н. П. Ковирєвої, Н. М. Цвітченко, О. В. Карпінської, С. А. Соколенко 1987 рік. Успіх забезпечило те, що бригада працює по єдиному наряду. Всі члени колективу оволоділи суміжними професіями.

В. ВАДЗЮК,
старший економіст.

Дружними зусиллями

Трудівники бурякорадгоспу «Шарівський» нині проводять одну з найвідповідальніших кампаній — нагатування маточних буряків. На допомогу землеробам в ці дні прийшли працівники контори господарства, учні Шарівської середньої школи, пенсіонери. Вже закладено на зимове зберігання 9 мільйонів коренів при плані 13.

Найбільш організовано і якісно цю роботу виконують буряководи другого відділка радгоспу, де агрономом М. П. Щупка, а керуючим Д. Д. Сульженко. Тут у траншеї закладено 4 мільйони коренів, що становить 61 процент до плану.

Т. ТЕРЕЩУК.

Пленум міськкому Компартії України

Відбувся пленум міськкому партії, на якому розглянуто завдання первинних партійних організацій по підвищенню авангардної ролі комуністів у виконанні рішень XXVII з'їзду КПРС і XXVII з'їзду Компартії України.

Доповідач перший секретар міськкому партії О. О. Скічко підкреслив, що вимога сьогодення — підвищувати авангардну роль комуністів, боротися за втілення в життя настанов квітневого (1985 р.) Пленуму ЦК КПРС.

Конкретними справами підтверджують своє високе призначення партійці управління по монтажу, демонтажу і ремонту гірничошахтного устаткування, заводу підйомно-транспортного устаткування, автобази № 23, міськпобуткомбінату та ряду інших підприємств і організацій, колективи яких успішно справляються з планами і взятими соціалістичними зобов'язаннями. Вони дійсно служать взірцем для інших і спонукають всіх працювати високопродуктивно.

По-ударному трудиться комплексна бригада розрізобудівельного управління № 2 тресту «Олександріярозрізобуд», де бригадиром член КПРС К. А. Мороз, якого за підсумками роботи в одинадцятій п'ятирічці нагороджено орденом Трудового Червоного Прапора.

Подають добрий приклад у праці комуністи електрослюсар електромеханічного заводу В. А. Колесник, старший машиніст турбінного цеху теплоелектроцентралі № 3 Л. Є. Котлярова, електрозварник заводу підйомно-транспортного устаткування О. М. Гончаренко, токар механічного заводу О. А. Хоменко, швея - резервістка швейної фабрики М. М. Свящук.

Поряд з тим не всі партійні осередки працюють, як того вимагає час. Деякі з них змирилися з відставанням підприємств. Про яку авангардну роль комуністів можна вести мову, якщо не справляються з виконанням планів виробниче об'єднання «Олександріявугілля» (генеральний директор член КПРС В. В. Махиня, секретар парткому О. О. Лисогор), електромеханічний завод (директор В. М. Саєнко, секретар парторганізації А. В. Радзієвський), м'ясокомбінат (директор В. М. Дідан, секретар парторганізації Т. М. Луска), трест «Олександріярозрізобуд» (керуючий В. Ф. Гук, секретар парткому Б. С. Мишньов). Такі факти можна пояснити тільки серйозними недоліками в роботі партійних організацій, недостатньою діяльністю їх по забезпеченню виконання поставлених завдань. Не здійснюється належний контроль за роботою промислових підприємств секретарем міськкому партії М. Ф. Орлом та завідуючим промислово - транспортним відділом В. В. Нестеровим.

Авангардна роль комуністів на виробництві визначається їх активною участю у соціалістичному змаганні. Однак і в цьому питанні зроблено далеко не все. Низьким залишається процент партійців, ударників комуністичної праці на шахті імені Ленінського комсомолу. Не кращий стан справ і в партійній організації меблевої фабрики. В ряді партійних осередків ще не стало правилом заслуховувати звіти комуністів за виконання статутних вимог, участь їх у вирішенні конкретних справ.

Назріла необхідність заслуховувати звіти секретарів партійних організацій про роботу по вдосконаленню стилю і методів партійного керівництва.

Слід ширше практикувати звіти комуністів-бригадирів з метою підвищення їх активності, відповідальності за стан справ у бригадах. Звіти повинні стати постійною формою діяльності парторганізацій, позитивно впливати на виховання партійців.

Важливо вдосконалювати практику співбесід з комуністами. Поліпшувати керівництво профспілковими, комсомольськими та іншими громадськими організаціями. Принципово підходити до питання росту партійних рядів. Підвищувати відповідальність комуністів - керівників. Це дасть можливість вирішувати складні завдання і назрілі проблеми.

В обговоренні доповіді взяли участь секретар парткому виробничого об'єднання «Олександріявугілля» О. О. Лисогор, токар авторемонтного заводу Л. Т. Остапов, секретар партійної організації фабрики діаграмних паперів Л. Т. Зарічанська, машиніст гірничовиймальних машин тресту «Олександріярозрізобуд» І. І. Васін, секретар міськвиконкому А. Д. Кацева, машиніст геологорозвідувальної експедиції Я. А. Зінченко, директор заводу підйомно-транспортного устаткування В. М. Меснянкін, лаборант вуглерозрізу «Морозівський» Л. Б. Кодак.

В прийнятій постанові зобов'язано партійні організації забезпечити політичну і трудову активність комуністів. Підвищити їх вплив на стан справ в трудових колективах. Поліпшити роботу по відбору і прийому в партію. Удосконалювати практику звітів партійців. Всемірно підвищувати авангардну роль комуністів.

Учасники пленуму також заслухали інформацію про хід виконання заходів по критичних зауваженнях, висловлених на XXVIII міській партійній конференції. По ній також прийнято відповідну постанову.

Гострий сигнал

Забули про людей

Колгосп «Маяк» — відстаюче господарство. В останні роки докладається багато зусиль, щоб вивести його з прориву. Нині тут ведеться спорудження великого житлового масиву, та все ж на фермах і у тракторній бригаді господарства відчувається нестача робочих рук.

Як підкреслювалось на XXVII з'їзді КПРС, значні резерви підвищення продуктивності праці криються у приведенні в дію людського фактора. Щоб цього досягти, необхідно забезпечити належне торговельне, культурне обслуговування населення. Та факти свідчать про інше. Транспортники, торговельники, зв'язківці забули про господарство.

Інакше чим пояснити, що хліб у село завозиться низької якості, відсутні у продажу такі товари першого вжитку, як шиті валянки, калоші, пральний порошок, а також вершкове масло, кондитерські вироби?

За цими товарами колгоспникам можна було б поїхати у місто, та маршрут автобуса № 40 складено так, що для цього необхідно їхати у Куколівку, а потім у Солов'ївку. Це — зайві витрати часу та коштів (квиток з Солов'ївки до Олександрії коштує 70 копійок).

Крім того, останній рейс цього автобуса нині відмінено.

Вже багато років не вирішується питання телефонізації господарства. Потребує ремонту і радіомережа.

Трудівники колгоспу скаржаться, що вже тривалий час у Андріївці не працює їдальня. Не мають змоги пообідати колгоспники, шефи з міста, школярі. В чому ж справа? Керівники райспоживспілки ставили вимогу, щоб колгосп підвів до їдальні воду. Нині це зроблено. Тепер настала черга ремонтувати котельню, яка належить райспоживспілці. Та робити це не поспішають.

Всі вказані недоліки потребують негайного усунення.

Чекаємо відповіді на порушені питання від начальника районного вузла зв'язку О. Корнійчука, голови райспоживспілки Я. Абдулаєва, начальника харчокомбінату Н. Маєра, начальника АТП № 10011 В. Шнайдклоца.

С. КРИВУНЬ.

Тваринництво—ударний фронт

Якщо працювати на совість

Ще не так давно колектив другої молочнотоварної ферми колгоспу імені Кірова вважався одним з відстаючих. Плани і зобов'язання по надоях молока не виконувались, а його сортність і жирність не завжди відповідали вимогам. Причин цьому було чимало. Однак найголовніша з них — низький рівень керівництва колективом, слабка вимогливість до виробничників, відсутність належного контролю за станом трудової дисципліни. Це декому з тваринників було до смаку. Панувала байдужість, інертність та безвідповідальність. Допускались порушення трудової дисципліни.

Необхідно було виправляти становище. Правління колгоспу призначило керівником колективу авторитетну, трудолюбиву людину, депутата Ізмайлівської сільської Ради народних депутатів Олександру Іванівну Карпенко. На фермі було створено партійну групу.

Доярки, члени КПРС О. Л. Ряба, С. П. Новожилова та Л. М. Стадніченко стали заспівувачами боротьби за велике молоко. Позитивно позначилась і невтомна діяльність керівника колективу О. І. Карпенко. Як наслідок, помітно поліпшилась трудова дисципліна, підвищилась відповідальність кожного тваринника за долю планів і взятих зобов'язань. Технік - тваринник О. Є. Сорокун повела рішучу боротьбу з яловістю корів. Так було зроблено помітний крок вперед у підвищенні надоїв. Нині, наприклад, за дев'ять місяців від кожної корови надоєно по 2489 кілограмів молока, що на 89 кілограмів більше річного завдання і на 610 кілограмів більше, ніж мали на цю дату торік.

І хоч успіхи очевидні — вони не межа. Доказом цього є результати праці передових доярок Г. Ф. Воронько, наприклад, за дев'ять місяців записала на свій рахунок по 3439 кілограмів молока, надоєного від кожної корови. По 3344 кілограми його надоїла Л. Ю. Сергєєва. Тож резерви для дальшого росту продуктивності праці є великі. Нині завдання полягає у тому, щоб сповна використовувати їх.

Л. САВІН.

НАШ СУЧАСНИК



На другій молочнотоварній фермі радгоспу цукрокомбінату десять років працює телятницею Ганна Василівна СУХАН. Завжди йде в авангарді соціалістичного змагання. Зараз вона доглядає 55 телят віком до шести місяців. Кожна тварина щодоби добавляє у вазі по 820 грамів при плановому завданні 500 грамів. Це результат невтомної праці тваринниці. Їй вручено перехідний червоний вимпел. Ганні Василівні присвоєно почесне звання ударника комуністичної праці.

Фото М. Пальчика.

Лекція для працівників ферми

Голова первинної організації товариства «Знання», директор Войнівської середньої школи М. П. Пасека виступив з лекцією перед трудівниками молочнотоварної ферми колгоспу «Ленінським шляхом». Він розповів про шляхи перебудови в країні у світлі рішень XXVII з'їзду КПРС, відповів на запитання працівників ферми.

Тут же було підбито підсумки змагання тваринників, названо кращих.

О. ЄРЕМЕНКО,
сількор.

Слово робочій людині

Де свіжий струмінь?

У нас на рудоремонтному заводі створено відповідні умови для раціоналізаторської роботи. Є організаційно - технічні заходи по скороченню ручної праці. Хочеш — бери участь у їх здійсненні. Підтримка буде. Є темник, де можна вибрати для себе якусь із проблем і працювати над її розробкою. Регулярно проводяться огляди раціоналізаторської діяльності в цехах і на дільницях, конкурси на кращого новатора і кращу пропозицію. В бюро технічної інформації завжди можна одержати кваліфіковану консультацію чи й практичну допомогу.

Все це добре. А якщо додати, що заводська організація ВТВР і громадське конструкторське бюро непогано керують роботою комплексних творчих бригад раціоналізаторів, які розв'язують конкретні завдання по механізації і автоматизації процесів виробництва, то й взагалі можна задовольнитися даним питанням. Але, скажу відверто, задовольнятися нічим. І ось чому.

За минулу п'ятирічку економічний ефект від впровадження технічних новинок кмітливих склав 602,7 тисячі карбованців при зобов'язанні 555 тисяч. Отже, цифра справна. Все ж з гіркотою доводиться констатувати, що якихось помітних змін в організації раціоналізаторської роботи за останній період не видно. Більше того, деякі позиції в цьому напрямку ми втрачаємо. Причиною всьому формальний підхід до цієї справи. А творчість не терпить застою.

Вже давно ведеться мова про те, щоб створити експериментальну дільницю по випробуванню новинок в дії і впровадженню їх у виробництво. Організувати тут роботу слід так, щоб за впровадження, виготовлення оснастки і пристроїв відповідали конкретні люди. Такої дільниці досі немає. Ось чому чимало пропозицій раціоналізаторів подовгу залежуються. Можливо, керівник того чи іншого цеху або дільниці й радий би впровадити щось нове у себе, але ж цього нового в готовому вигляді не має. А цехи завантажені основною роботою. Тут, як говориться, не до експериментів.

Якщо проаналізувати роботу новаторів у нинішньому році, то треба відверто визнати, що у ній не видно прискорення. В раціоналізації за 9 місяців узяли участь 85 чоловік, які подали 66 пропозицій. Економічний ефект від їх впровадження становить 97,5 тисячі карбованців. А річним завданням передбачено мати його в сумі 135 тисяч карбованців. Отже, до завершення плану ще далеко, а часу лишилося небагато.

Всім зрозуміло, що треба активізувати творчі пошуки. Є у нас на кого рівнятися у цій справі. Вагомий творчий доробок на рахунку електрослюсаря ковальсько - пресового цеху О. М. Литвина, токаря реммехдільниці І. Г. Іващенка, електрослюсаря механічного цеху С. Ф. Мержанова, заступника начальника ковальсько-пресового цеху Б. Ю. Денисенка, начальника бюро відділу головного конструктора А. П. Каширського. Ось так би всім нашим новаторам діяти. Певен, тоді одразу одержав би прискорення науково-технічний прогрес на заводі.

Хочеться, зокрема, сказати про цінну пропозицію головного технолога В. П. Єрьоменка, яка направлена на удосконалення конструкції і технології виготовлення деталей металевої шпали. Ця новинка дозволила зменшити витрати коштів і металу загалом на 25 тисяч карбованців. А скільки ще процесів по ремонту і виготовленню деталей до гірничих машин у нас виконуються примітивними методами. Ось де треба скорочувати трудомісткість робіт, а значить впроваджувати технічні новинки. Та й у нас, у верстатників, теж є над чим поміркувати, є де проявити кмітливість, новаторський хист. Потрібен лише поштовх, свіжий струмінь. Маю на увазі новий підхід до діяльності раціоналізаторів сьогодні. Наприклад, активно діє творча бригада під керівництвом начальника бюро по товарах народного споживання В. М. Бикова. А окремі з них тільки числяться на папері, деякі взагалі розпалися. У тісній співдружності займаються раціоналізацією майстер кисневої дільниці Д. Я. Баранько і начальник бюро групи механізації М. Т. Калюжний. На жаль, похвалитися такими здобутками далеко не всі творчі бригади можуть.

Час велить перебудовувати нашу роботу. Ставка робиться на прискорення науково - технічного прогресу. Тож настала пора і в новаторській діяльності переходити на нові рейки.

М. РАБИНЮК,
токар цеху по ремонту транспортного устаткування.

Слідами наших виступів

«УВАГУ ПІДГОТОВЦІ ДО ЗИМИ»

Так називалася публікація в «Ленінському прапорі» від 10 вересня ц. р. В ній піддавалися критиці окремі підприємства, де господарники зволікають підготовку до роботи в зимових умовах.

Секретар партійної організації ремонтно - механічного заводу комбінату «Кіровоградважбуд» В. І. Кобеляцький повідомив редакції, що після виступу газети, який вірно відобразив стан справ на місці, вжито заходів. На засіданні партбюро було розглянуто питання про завершення підготовки заводу до зими, накреслено додаткові заходи по забезпеченню ритмічної роботи.

Система опалення приведена в нормальний стан, ремонт приміщень завершено. Складено акт про готовність підприємства до дії взимку.

* * *

Як повідомив редакції головний інженер рудоремонтного заводу В. М. Чудников, критику в публікації «Увагу підготовці до зими» визнано правильною. На відкритих партійних зборах обговорено це питання. Накреслено заходи по прискоренню підготовчих робіт, і значна частка наміченого зроблена.

Так, уже опалюються всі виробничі, адміністративні й побутові приміщення. В цехах завершується заміна трубопроводів, запірної арматури, каналізаційних мереж.

До 1 листопада всі підготовчі роботи намічено закінчити і одержати паспорт по готовності підприємства до зими.

Заготівельники в боргу

Стоять теплі осінні дні. На колгоспних плантаціях ще збирають пізню городину. Є можливість припасти на зиму побільше овочів, виконати доведені плани. Як же справляються заготівельники з цим завданням?

За станом на 17 жовтня відділ робітничого постачання виконав план заготівлі картоплі. А на базах оптово - роздрібного плодоовочевого комбінату закладено на зберігання її 1168 тонн при плані 1600 тонн. Виконано план закладання на зиму цибулі. Та, на жаль, інші цифри не радують.

Обом торгам запланована заготовити капусти 3650 тонн, припасли ж поки що недостатньо. Ще гірша справа з заготівлею моркви. Відділ робітничого постачання припас її аж... 3 тонни з плану 400 тонн. Не набагато краще становище з заготівлею цієї продукції і в комбінаті.

А що можуть сказати заготівельники з приводу того, що на базах обох торгів немає жодного кілограма часнику, засолено лише 7,6 тонни огірків? Причому, аналогічне становище з засоленням огірків було і в минулому році. Та гіркий минулорічний урок не пішов на користь. І нинішнього літа заготівельники проявили нерозворотливість, а тому й пустують бочки та цементовані ями на базах.

У цьому році добре вродили помідори. Тим більш дивно, що при плані 220 тонн на базі відділу робітничого постачання їх засолили лише 100 тонн. Втрачаються кращі строки засолення яблук і капусти.

Варто зазначити, що й деякі господарства району не виконали своїх договірних зобов'язань. Так, колгосп «Ленінським шляхом» згідно договору повинен був продати відділу робітничого постачання капусти 450 тонн, фактично ж доставив лише 98 тонн, помідорів — 54 тонни замість 91. В цілому договірне зобов'язання господарство виконало лише на 10 процентів.

Нічим похвалитися і всім трьом новопразьким колгоспам. Вони також не виконали укладених договорів на постачання городини.

А от колгосп «Заповіт Леніна» більш як утричі перевиконав їх.

Та припасти й закласти на зимове зберігання картоплю й овочі півсправи. Треба не допустити псування їх. А з цим на овочевих базах міста також не все гаразд. У минулі роки не один раз міський комітет народного контролю притягував винних за це до суворої відповідальності.

В обох названих торгах не так давно помінялися керівники. Хочеться вірити, що вони візьмуть це питання під повсякденний контроль і не допустять псування продукції.

Рейдова бригада:
А. ПОНОМАРЕНКО,
Д. ТІТЕНСЬКИЙ,
О. ЧОРНОМОР —
позаштатні кореспонденти «Ленінського прапора».

ЛЕНІНСЬКИЙ ПРАПОР
2 стор. 28 жовтня 1986 р.

Реформа школи: шляхи реалізації

Навчаються шестирічні першокласники

З 1 вересня розпочалася перебудова структури школи у зв'язку з поступовим переходом на одинадцятирічне навчання. Пішли до школи шестилітки.

— Завжди хвилююсь, коли приймаю першокласників, а в нинішньому році — найбільше. Адже поріг школи переступить шестирічний учень. Від нас, учителів, залежить, як складуться його шкільні роки й багато в чому його майбутнє життя, — говорить вчителька Ольга Олексіївна Рожкова.

У нинішньому році в нашій школі створено всі умови для навчання 6-річних першокласників: є просторий світлий клас з відповідним обладнанням, спальня, роздягальня, ігрова кімната, їдальня.

Спілкування із сім'ями майбутніх школярів дало можливість заздалегідь ознайомитись з умовами їх життя, розумовим і фізичним розвитком дітей, звернути увагу на індивідуальні особливості, а отже, разом із вихователем виробити конкретну програму дій щодо забезпечення їх оптимального навчання і виховання.

Психологи говорять, що учень найбільш активний тоді, коли в роботі бере участь не тільки його мислення, а й руки, коли відбувається всебічне сприйняття предмета, слова, дії.

Щоб справитись з цим завданням на уроках, вчителька заготовила багато дидактичного й демонстраційного матеріалу, а саме: каси букв, складів, цифр і знаків, фішки для звуко-буквеного аналізу слів, лічильний матеріал з математики, сигнальні картки, сюжетні картини, таблиці для спостереження, порівняння, лічби, картини для розвитку мови, картинні словники, грамзаписи, діафільми.

У процесі навчання шестиліток особливої уваги заслуговує гра. Треба бачити, як пожвавлюються малюки, коли їхню роботу оцінюють улюблені Буратіно, Незнайка, Мальвіна, Червона Шапочка, кіт Леопольд, які завітали на урок. Казкові герої зазирають у зошити, вибирають найкращу роботу.

Одне з найважливіших завдань при навчанні шестирічних дітей — турбота про їх здоров'я. Від цього значною мірою залежить їхнє духовне життя, розумовий розвиток, міцність знань, віра в свої сили. В школі створено всі необхідні гігієнічні та матеріальні умови раціональної праці шестиліток. На кожен 35-хвилинний урок розроблено зміст фізкультпауз, заповнений цікавим матеріалом. Вихователь Лілія Миколаївна Зенкіна забезпечує денний відпочинок учнів у спальні, яка завжди провітрена, прибрана. Багато часу діти проводять на свіжому повітрі — на подвір'ї школи, в парку, на екскурсіях, прогулянках, під час рухливих ігор.

Для їх фізичного розвитку є спортивний майданчик, зал.

Дитина приходить до школи з бажанням не просто вчитися, а вчитися добре. Отже, Ольга Олексіївна і Лілія Миколаївна прагнуть, щоб кожен із школярів повірив у свої можливості, радів дзвінку на урок, зустрічі з учителем, щоб шкільне життя стало для нього змістом особистого життя.

Л. ЦЕХОЦЬКА,
вчителька середньої школи № 1, лектор по роботі з шестирічними першокласниками.

Розповіді про нагороджених

Будні директора

НІНА Іванівна Підгорна майже два десятиліття очолює колектив першого гастроному управління торгівлі. З року в рік цей гастроном виконує плани товарообороту. В одинадцятій п'ятирічці працівники прилавка справилися з завданням на 101,4 процента, продали різних продуктів населенню на 12 мільйонів 727 тисяч карбованців. У цьому чимала заслуга Н. І. Підгорної. Указом Президії Верховної Ради СРСР її нагороджено орденом «Знак Пошани».

— Цю високу урядову нагороду я поділяю з нашим трудолюбивим колективом, — говорить Ніна Іванівна.

У восьми відділах гастроному трудиться 50 чоловік. Більшість із них — висококваліфіковані продавці, які мають спеціальну освіту.

У свій час і Ніна Іванівна працювала тут старшим продавцем, очолювала комсомольську організацію. Заочно закінчила технікум радянської торгівлі в Одесі.

Енергійна, трудолюбива, швидко здобула авторитет. У 1965 році комуністи торгу прийняли її у свої ряди. Ще з більшим завзяттям стала працювати. Згодом її призначили директором гастроному. І не помилилися. На цій посаді Н. І. Підгорна проявила великі організаторські здібності. Вона завжди серед людей, радиться з підлеглими, прислухається до зауважень і пропозицій покупців.

Магазин працює без вихідних, без перерви на обід до 22 години. У місті користується популярністю. Тут давно запроваджено двозмінку.

Директор пильно стежить за тим, щоб у відділах завжди були товари повсякденного попиту. Сама організовує завезення їх з баз. Підтримує постійний зв'язок з торговим відділом управління торгівлі.

— Кожного дня ми одержуємо 30—40 тонн різних продуктів, а вантажників у нас лише 5. Отже, доводиться розвантажувати усім працівникам прилавка, — розповідає Ніна Іванівна.

Та не тільки розвантажити. А треба ж доставити у відділи, зважити, відпустити покупцям. Отже, по кілька разів доводиться переміщати оті тонни товарів. А про механізацію трудомістких процесів продавці поки що тільки мріють.

У гастрономі на високому рівні організація праці. Старші продавці Олександра Максимівна Дмитрієва та Надія Кирилівна Плахотня, які працюють позмінно, стежать за прийманням і видачею товарів у всі відділи, пильнують за асортиментом. Обидві працюють давно, мають багатий досвід. Все це забезпечує успіх торгівлі.

Ніна Іванівна часто проходить торговими залами, навідується у кожен відділ, цікавиться, як працюють продавці, якої потребують допомоги. Турбується про те, щоб якнайкраще обслужити своїх покупців.

Двічі на тиждень усі відділи аналізують, як виконують плани товарообороту, вживають необхідних заходів. Це сприяє ритмічній роботі всього колективу.

За прилавками поруч з досвідченими торговельниками працюють комсомольці. За кожною дівчиною закріплено наставницю. Депутат міської Ради народних депутатів Марія Павлівна Мележик, а також продавці Людмила Петрівна Юрченко та Катерина Миколаївна Гончарова служать прикладом для всіх працівників гастроному. Вони трудяться уже більше як по 10 років, завжди турбуються про зразкове обслуговування покупців. З них бере приклад молодь.

Добре вже зарекомендували себе комсомолки Ганна Пащенко та Раїса Азер'янова.

Пізно повертається Ніна Іванівна додому. Стомлена, але задоволена тим, що трудовий день проходив нормально, що покупці задоволені.

Х. СОКОЛОВСЬКИЙ,
журналіст.



Анатолій Миколайович ВЕРЕСКУН на брикетній фабриці «Байдаківська» очолює бригаду електрослюсарів. Бригадир завжди служить добрим прикладом в роботі. Всі завдання по ремонту і налагодженню електрообладнання фабрики виконує якісно і своєчасно. Йому присвоєно звання «Кращий за професією». Крім основної спеціальності, він добре володіє суміжною — електрогазозварювальника.

АДРЕСИ ДОСВІДУ

Кормоцех на колесах

Стара «Нива» може послужити ще немало років, вважають спеціалісти ремонтно - технічного підприємства Тейковського РАПО Івановської області. Правда, в іншій якості. У радгоспі «Тейковський» переробку почали з жниварки, зняли мотовила, різальний апарат, у передній частині поставили скатну дошку, і вийшов вмісний приймач переробленої маси. Щоб подрібнити її, на барабані прикріпили різальні ножі від комбайна КС-2,6. Там, де був молотильний агрегат, поставили бункер - нагромаджувач від картоплезбирального комбайна. Зерновий шнек пристосували для подачі концентратів у бункер, а звідти через щілинний дозатор місцевої конструкції вони надходять у кормосуміш. Для її збагачення над хвостовою частиною «Ниви» змонтували бак з рідиною.

Цю повністю механізовану потокову лінію обслуговують три чоловіка. Причому в переробку йде все — від сіна і соломи до хвойної лапки. І продуктивність комплексу досить висока.

Кор. ТАРС.

Рейд „Комсомольського прожектора"

Чи домівка гуртожиток?

Коли наша рейдова бригада відвідала гуртожиток «Гірник» шахти «Світлопільська», то була здивована великою кількістю дітей на подвір'ї будинку, в його коридорах. Згодом ми дізналися, що із 780 мешканців гуртожитку — 320 дошкільного і шкільного віку. «Малосімейка» давно вже перетворилася у «великосімейку».

На жаль, виховна робота тут на дуже низькому рівні. План заходів складено неконкретно, лише на місяць. Мешканців гуртожитку з ним не ознайомлено. Культурно - масові і спортивні заходи проводяться у вихідні дні, та організація їх настільки слабка, що люди вважають за краще залишатися у своїх кімнатах.

Бібліотека - пересувка працює лише раз на тиждень. А в червоному куточку немає підшивок навіть місцевих газет — «Ленінського прапора», гірницької «Трибуни шахтаря».

Соціалістичне змагання на кращу кімнату лише на папері. Підсумки його підбиваються формально, в основному береться до уваги санітарний стан приміщень. Але й тут не все гаразд.

— Ось уже тривалий час просочується вода зі стелі біля санвузла, — поскаржився нам мешканець кімнати № 412, працівник вуглерозрізу «Балахівський» П. М. Мутов.

— Така ж картина і у нас, — сказала робітниця м'ясокомбінату Н. С. Ільєнко.

Дійсно, волога добре вже «попрацювала» над стелею і стінами приміщень. Та вихователька, вона ж і тимчасовий комендант гуртожитку Л. М. Захарова запевнила рейдову бригаду, що від жильців цього блоку не надходило замовлень на сантехнічні роботи. Та невже адміністрація хоч раз на місяць не може провести разом з представниками ради гуртожитку контрольну перевірку стану сантехнічного обладнання? Адже псується державне майно.

В гуртожитку «Вуглинка» шахти імені Ленінського комсомолу біди майже ті ж самі. Можливо, дещо кращий тут стан виховної і культмасової роботи. Проводиться вона на базі диско-клубу «Фестиваль». А ось підсумки соцзмагання на кращу кімнату не підбиваються. Тож не випадково зовнішній вигляд приміщень малосімейних квартир залишає бажати кращого. Стіни у плямах плісняви, штукатурка у деяких кімнатах зруйнована.

Вода затікає по стиках стінових блоків. Потребують ремонту 33 кімнати, а десять з них в аварійному стані.

Але якщо цієї непотрібної вологи в квартирах багато, то на кухнях житлових блоків ситуація інша.

— Увесь час відчуваємо нестачу води, — поскаржилася нам мешканка 9-го поверху гуртожитку, медсестра центральної міської лікарні Т. О. Бесараб. — Перебої у водопостачанні стали постійними. Доводиться з відрами їздити ліфтом на перший-другий поверхи. А у багатьох із нас діти маленькі, треба багато води для прання білизни.

Скаргу жінки можна зрозуміти. Ми їй співчуваємо. А от відповідальним особам з підприємства-шефа, мабуть, байдуже. Інакше вони б подбали про спеціальні підкачуючі пристрої для води. Не така вже це й складна справа, якщо є бажання допомогти людям.

Взагалі, представники партійної, комсомольської і профспілкової організацій шахти тут не часті гості. А то б побачили, що рада гуртожитку працює лише на папері. Свідченням обшарпані кабіни ліфтів, сміття біля люків сміттєпроводів. Відразу видно, дехто з жильців вважає, що оскільки перебуває тут тимчасово, то й ставитися до цієї оселі можна, як забажається. Хибна думка.

Підбивши підсумки перевірки, рейдова бригада пропонує: керівникам шахт «Світлопільська» та імені Ленінського комсомолу, партійним, комсомольським, профспілковим організаціям цих підприємств негайно виправити становище, яке склалося у культурно-масовій і виховній роботі серед жильців гуртожитків, подбати про поліпшення їх побутових умов.

Рейдова бригада:
М. ПРИСЯЖНЮК, І. ЛЕБІДЬ, В. ДЕРУСОВ — члени міського штабу «Комсомольського прожектора».

ЛЕНІНСЬКИЙ ПРАПОР
3 стор. 28 жовтня 1986 р.

На голубому екрані

ВІВТОРОК, 28 ЖОВТНЯ
І ПРОГРАМА ЦТ

8.40 «У світі тварин».
9.40 «Не ставте лісовику капканів...». Художній фільм.
10.55 Новини.
* * *
14.30 Новини.
14.50 Документальні телефільми.
15.50 Виступ дитячого художнього колективу «Ейлен-Бейлен».
16.20 Новини.
16.25 «Було на землі село Красуха». Документальний фільм.
16.45 Грає лауреат міжнародних конкурсів В. Овчинников (фортепіано).
17.15 «Веселі старти».
18.00 Наука і життя.
18.45 Сьогодні у світі.
19.00 «Наш сад».
19.30 «Тверезість — норма життя». Виїзна редакція тележурналу передає.
19.40 Новини.
19.50 «Знайомтесь: молоді кінематографісти». Творче об'єднання «Дебют» кіностудії «Грузія-фільм».
21.00 «Час».
21.40 Політичний театр. Прем'єра телевистави «Загибель поета». Про Федеріко Гарсіа Лорку.
23.00 Сьогодні у світі.
23.15 «Це ви можете».

ПРОГРАМА УТ

10.00 Новини.
10.20 Ранковий концерт.
10.35 Шкільний екран. 5 кл. Музика. Творчість М. Леонтовича.
11.05 Художній телефільм «Довга дорога в дюнах». 5 серія.
12.15 Доброго вам здоров'я.
12.45 Новини.
13.00 Комп'ютер.
* * *
16.00 Новини.
16.10 Срібний дзвіночок.
16.30 Грає тріо баяністів.
16.50 «Посміхнись, Малюк». Лялькова вистава.
17.30 «Закон і ми». Чи потребує допомоги виконком?
18.00 По музеях і виставочних залах.
18.30 Співає Волинський народний хор.
19.00 Актуальна камера.
19.30 «Дисципліна поставок: міра відповідальності і честь підприємства». Транспортники готуються до зими.
20.20 «І тільки музика». Концертна програма.
20.50 На добраніч, діти!
21.00 «Час».
21.40 Художній телефільм «Довга дорога в дюнах». 6 серія
22.50 Новини.

ІІ ПРОГРАМА ЦТ

18.00 Новини.
18.15 «...До шістнадцяти і старші».
19.00 «Співдружність». Тележурнал.
19.30 Ритмічна гімнастика.
20.00 Вечірня казка.
20.15 Виступ артистів камерного єврейського музичного театру в Концертному залі Олімпійського селища.
21.00 «Час».
21.40 Прем'єра художнього телефільму «Безіменний замок». 4 серія.
22.45 Новини.
22.50 Чемпіонат СРСР з гандболу. Чоловіки. «Граніткас» — МАІ.

СЕРЕДА, 29 ЖОВТНЯ
І ПРОГРАМА ЦТ

8.00 «Час».
8.40 Концерт радянської пісні.
9.05 «Знайомтесь: молоді кінематографісти». Творче об'єднання «Дебют» кіностудії «Грузія-фільм».
10.15 «Далеке — близьке». Документальні фільми «Життя старого міста». «Імені Радищева».
10.55 Новини.
* * *
14.30 Новини.
14.50 «Спадкоємці традицій». Документальні телефільми «Дівчинка з Черемхи». «Кордон».
15.40 Творчість юних.
16.10 Твоя ленінська бібліотека. «Завдання спілок молоді».
16.40 Новини.
16.45 Розповідають наші кореспонденти.
17.15 Прем'єра художнього телефільму «Я — вожатий форпосту».
18.45 Сьогодні у світі.
19.00 Відбірковий матч чемпіонату Європи з футболу. Збірна СРСР — збірна Норвегії. В перерві — 19.45 Новини.
20.45 Якщо хочеш бути здоровим.
21.00 «Час».
21.40 Концерт лауреатів премії Ленінського комсомолу.
23.10 Світ і молодь.
23.45 Сьогодні у світі.

ПРОГРАМА УТ

10.00 Новини.
10.20 Художній телефільм «Довга дорога в дюнах». 6 серія.
11.30 Кінопрограма «Наш молодий сучасник».
12.30 Неспокійні серця.
13.15 Новини.
13.30 Виступають дитячі хорові колективи м. Харкова.
* * *
16.00 Новини
16.10 Срібний дзвіночок.
16.25 На допомогу школі. Основи інформатики та обчислювальної техніки.
17.00 Інтерклуб.
18.00 Телефільм «Будні і свята доярки Михайкової».
18.30 Концерт патріотичної пісні.
19.00 Актуальна камера.
19.30 Співає заслужений артист УРСР Г. Гаркуша.
20.00 Молодіжна студія «Гарт».
20.45 На добраніч, діти!
21.00 «Час».
21.40 Художній телефільм «Довга дорога в дюнах». 7 серія.
22.55 Новини.
23.10 «Сторінки творчості» І. Драч.

ІІ ПРОГРАМА ЦТ

18.00 Новини.
18.20 Сільська година.
19.20 Народні мелодії.
19.30 «Зліт диваків». Про роботу молодіжних клубів Челябінська.
20.00 Вечірня казка
20.15 Новини.
20.50 Прем'єра документального телефільму «Дзеркала Ермітажу».
21.00 «Час».
21.40 Прем'єра художнього телефільму «Безіменний замок». 5 серія.
22.45 Новини.

ЧЕТВЕР, 30 ЖОВТНЯ
І ПРОГРАМА ЦТ

8.00 «Час»
8.40 Мультфільми. «Іжак плюс черепаха». «Так зійде», «Івашко з Палацу піонерів».
9.10 Світ і молодь.
9.45 Клуб мандрівників.
10.45 Новини.
* * *
14.30 Новини.
14.50 «Наш сучасник». Документальні фільми «Високий рубіж». «Поруч з тобою».
15.25 У концертному залі — школярі.
16.10 «Спорт і особистість». О. Пєтушкова.
16.40 Новини.
16.45 Шахова школа.
17.15 «...До шістнадцяти і старші».
18.00 Творчість народів світу.
18.35 Прем'єра мультфільму «КОАПП. Банний день».
18.45 Сьогодні у світі.
19.00 За словом — діло. «Вільний час — справа спільна».
19.30 «Співає і танцює молодість».
19.45 «Тверезість — норма життя». Виїзна редакція тележурналу передає...
19.55 Новини.
20.00 «Камера дивиться у світ».
21.00 «Час».
21.40 Із «золотого фонду» ЦТ. Народний артист СРСР М. Тарханов.
22.35 Міжнародна товариська зустріч з хокею. Збірна ЧССР — збірна СРСР. 2 і 3 періоди.
23.45 Сьогодні у світі.

ПРОГРАМА УТ

10.00 Новини.
10.20 Художній телефільм «Довга дорога в дюнах». 7 серія.
11.35 Студія «Золотий ключик». Зустріч школярів з народним артистом РРФСР А. Ніколаєвим.
12.45 Програма «Братерство».
14.15 Новини.
14.30 «Народні таланти».
* * *
16.00 Новини.
16.10 Срібний дзвіночок.
16.30 Республіканська фізико-математична школа. Як математика вивчає випадкові явища. Передача 2.
17.00 Науково - популярний фільм «Чим ми можемо допомогти!».
17.10 Любителям оперети.
17.50 Документальний фільм «Суворовці».
18.00 «Спитай себе». Про впровадження «малої механізації» на будовах Харківщини.
18.30 Концерт хору Українського телебачення і радіо.
19.00 Актуальна камера.
19.30 Новини кіноекрана.
20.45 На добраніч, діти!
21.00 «Час».
21.40 «Пісня в боротьбі за мир». Відеорепортаж про відкриття І Міжнародного молодіжного фестивалю в м. Києві. По завершенні — Новини.

ІІ ПРОГРАМА ЦТ

18.00 Новини.
18.15 Ритмічна гімнастика.
18.45 «Суспільні науки: нові завдання». Прес-конференція в Мінкультурі СРСР.
19.15 Прем'єра науково-популярного фільму «Інтерв'ю з самим собою»
19.35 Вечірня казка.
19.50 Баскетбол. Кубок європейських чемпіонів. Чоловіки. «Галатасарай» (Туреччина) — «Жальгіріс» (Каунас).
20.30 Чемпіонат СРСР з гандболу. Чоловіки. ЦСКА — СКА (Мінськ).
21.00 «Час».
21.40 Прем'єра художнього телефільму «Безіменний замок». 6 серія
23.00 Новини.

П'ЯТНИЦЯ, 31 ЖОВТНЯ
І ПРОГРАМА ЦТ

8.00 «Час».
8.40 У концертному залі — школярі.
9.25 Політичний театр. «Загибель поета» Телевистава.
10.45 Новини.
* * *
14.30 Новини.
14.50 Сільські горизонти. Документальні фільми «Завжди з хлібом». «Північна нива».
15.35 Виступ ансамблю «Янгікала» радгоспу імені XX партійного з'їзду Геок-Тепинського району Ашхабадської області Туркменської РСР.
15.55 Російська мова.
16.25 Новини.
16.30 Герої М. Носова на екрані. «Фантазери»
17.35 Російський музей. Мистецтво XVIII ст. «Від А. Лосенка до В. Боровиковського».
18.05 Сучасний світ і робітничий рух.
18.35 «КОАПП. Таємниця зеленого острова». Мультфільм.
18.45 Сьогодні у світі.
19.00 «Що заважає перебудові?».
19.30 VI Всеросійський конкурс виконавців вальянської пісні «Сочі-86».
21.00 «Час».
21.40 Кінопанорама.
23.20 Сьогодні у світі.
23.35 Супутник телеглядача.

ПРОГРАМА УТ

10.00 Новини.
10.20 Виробнича гімнастика.
10.35 Шкільний екран. 7 кл. Музика. П. Чайковський і Україна.
11.05 Молодіжна студія «Гарт».
11.50 Новини кіноекрана.
13.05 Новини.
* * *
16.00 Новини.
16.10 Срібний дзвіночок.
16.30 Культура російської мови.
17.00 Концерт старовинної музики.
17.30 «Колектив і п'ятирічка». Виробниче об'єднання «Ужгородприлад».
18.00 Відеорепортаж про міжнародний антивоєнний мітинг-концерт студентської молоді.
19.00 Актуальна камера.
19.30 «Темп». Телерадіоперекличка з проблем науково - технічного прогресу
20.45 На добраніч діти!
21.00 «Час».
21.40 «Музичний сувенір». Естрадна програма.
22.25 Новини.
22.50 Тележурнал «Старт».

ІІ ПРОГРАМА ЦТ

18.00 Новини.
18.15 Із скарбниці світової музичної культури. Ф. Шуберт. Квінтет «Форель» для фортепіано, скрипки, альта, віолончелі, контрабаса.
19.00 Клуб мандрівників.
20.00 Вечірня казка.
20.15 Новини.
20.20 «Для всіх і для кожного». «Товар лицем, лицем до товару».
20.50 Прем'єра документального телефільму «На річці Інвер».
21.00 «Час».
21.40 «Якось влітку». Естрадна вистава.
23.10 Новини.

СУБОТА, 1 ЛИСТОПАДА
І ПРОГРАМА ЦТ

8.00 «Час»
8.40 Чого і чому. Передача для дітей.
9.10 Концерт ансамблю скрипалів «Кантилена» Палацу культури виробничого об'єднання ВЕФ.
9.35 Людина. Земля. Всесвіт.
10.05 Прем'єра документального телефільму «Міські — сільські».
11.00 «Батьківський день — субота».
11.50 Співає Ф. Касимова.
12.00 «Для всіх і для кожного».
12.30 «Пам'ятники Вітчизни». Телеальманах.
13.30 Концерт Державного симфонічного оркестру СРСР. У програмі твори П. Чайковського і Л. Бетховена. В перерві — 14.30 Новини
15.25 До ювілею Великого Жовтня. «Історії немеркнучі рядки». «Синій зошит». Художній фільм.
17.10 Очевидне—неймовірне.
18.15 Мультфільми.
18.45 На запитання телеглядачів відповідає академік В. Афанасьєв.
19.15 Новини.
19.20 Вперше на екрані ЦТ. Художній фільм «Таємниця вілли «Грета».
21.00 «Час».
21.40 Міжнародна товариська зустріч з хокею. Збірна ЧССР — збірна СРСР. 2 і 3 періоди.
22.50 В суботу ввечері. «Музичний ринг». Естрадна програма за участю В. Леонтьєва.

ПРОГРАМА УТ

10.00 Новини.
10.20. Ритмічна гімнастика.
10.50 Музичний фільм «Рідні обрії».
11.20 Кіноальманах для юнацтва «Горизонт».
12.30 Доброго вам здоров'я.
13.00 Новини.
13.15 Солдатські листи.
13.45 Відеофільм - балет «Ольга».
15.15 Письменницькі діалоги. «Відвертість»
16.00 Чемпіонат СРСР з футболу. «Арарат» (Єреван) — «Динамо» (Київ).
17.45 Циркова програма.
18.05 Популярна класична музика. Виконує Заслужений симфонічний оркестр Українського телебачення і радіо.
18.45 «Скарби музеїв України».
19.00 Актуальна камера.
19.30 «Пісня в боротьбі за мир». Концерт І Міжнародного молодіжного фестивалю в м. Києві.
20.45 На добраніч, діти!
21.00 «Час».
21.40 К. Симонов. «Четвертий». Вистава. В перерві — 22.40 Новини.

ІІ ПРОГРАМА ЦТ

8.00 Гімнастика.
8.30 Ритмічна гімнастика.
9.15 Прем'єра документального телефільму «Кам'яні оди. Скульптор Яак Соанс».
9.35 Музична передача «Ранкова пошта»
10.05 «Світова художня культура». Габріель Гарсіа Маркес.
11.05 Музика в пам'ятниках архітектури. Передача за участю італійського співака Б. Себастьяна.
11.35 Екологічний щоденник. «БАМ. Вздовж траси».
12.05 Грає лауреат міжнародного конкурсу Л. Сетраков (баян).
12.40 «День народження». Художній фільм.
14.00 Діалоги про літературу.
15.15 Прем'єра вистави Молдавського музично-драматичного театру ім. О. Пушкіна «Сини пустелі».
17.25 Реклама.
17.30 «Куди скаче вершник».
17.50 Грає лауреат міжнародних конкурсів Н. Гаврилова (фортепіано).
18.00 Чемпіонат СРСР з футболу. «Зеніт» — «Торпедо» (Москва) 2 тайм; «Динамо» (Тбілісі) — «Спартак». 2 тайм.
19.45 Прем'єра документального телефільму «Кутітанг».
20.00 Вечірня казка.
20.15 Міжнародна товариська зустріч з хокею. Збірна ЧССР — збірна СРСР. 1 період.
21.00 «Час».
21.40 «Ненаглядний мій». Художній телефільм.
23.10 Новини.

Редактор
М. НОВИКОВ.

ПОЗДОРОВЛЕННЯ

електрослюсарю управління по монтажу, демонтажу і ремонту гірничошахтного устаткування МЕЛЬНИКОВУ П. М.

ШАНОВНИЙ ПЕТРО МИКОЛАЙОВИЧ!

Сердечно поздоровляємо Вас з 60-річчям з дня народження. Бажаємо міцного здоров'я, щастя, довголіття та успіхів у праці.

КОЛЕКТИВ УПРАВЛІННЯ.

ПОЗДОРОВЛЕННЯ

електрослюсарю управління по монтажу, демонтажу і ремонту гірничошахтного устаткування КИСЛОМУ П. Й.

ШАНОВНИЙ ПЕТРО ЙОСИПОВИЧ!

Сердечно поздоровляємо Вас з 60-річчям з дня народження. Бажаємо міцного здоров'я, щастя, довголіття та успіхів у праці.

КОЛЕКТИВ УПРАВЛІННЯ.

Оголошення, довідки

ДО УВАГИ НАСЕЛЕННЯ МІСТА І РАЙОНУ!

Завершується передплата на центральні, республіканські газети і журнали, обласні газети та міськрайонну газету «Ленінський прапор» на 1987 рік.

ШАНОВНІ ЧИТАЧІ!

Не забудьте передплатити газету

«Ленінський прапор»

Передплатна ціна на рік 5 карбованців 40 копійок.

РАЙОННИЙ ВУЗОЛ ЗВ'ЯЗКУ.

ЗАПРОШУЄМО НА ВІДПОЧИНОК

1 листопада в приміщенні будинку культури шахти «Світлопільська» відбудуться концерти — шоурев'ю з участю югославського вокально-інструментального ансамблю «Зустріч».

Початок о 18 год. та о 20 год. 30 хв.

Приймаються колективні замовлення.

Телефони для довідок: 3-31-61, 3-21-96, 2-13-55.

АДМІНІСТРАЦІЯ.

ОЛЕКСАНДРІЙСЬКА ФАБРИКА ІНДПОШИТТЯ І РЕМОНТУ ОДЯГУ

приймає замовлення на пошиття чоловічого верхнього одягу в скорочені строки в ательє мод «Люкс», «Берізонька», «Силует».

Замовлення на пошиття брюк виконуються на протязі 3-х днів в ательє мод «Силует» (закрійник А. А. Шевченко).

В усіх ательє мод міста та мікрорайонів приймаються замовлення на ремонт одягу з оздобленням із штучного хутра без роздрібної надбавки.

ДИРЕКЦІЯ.

ДО ВІДОМА НАСЕЛЕННЯ

В Олександрії по вул. 6-го Грудня, 137 працює ательє «Здоров'я» Полтавського експериментального виробничого об'єднання протезно - ортопедичних виробів.

Ательє виготовляє за призначенням лікарів текстильні протирадикулітні корсети, грижові, дородові і післяродові бандажі.

Ательє проводить дрібний ремонт протезно-ортопедичних виробів. Тут можна придбати супінатори при плоскостопості, палиці, милиці і інші дрібні протезні вироби.

Ательє працює з 9 до 18 години, перерва з 13 год. до 13 год. 45 хв. Вихідні дні — неділя і понеділок.

АДМІНІСТРАЦІЯ.

Олександрійський районний будинок культури
ОГОЛОШУЄ НАБІР
В ДИТЯЧУ БАЛЕТНУ СТУДІЮ.

Приймаються діти віком 5—7 років.

Заняття проходитимуть у піонерському клубі «Іскорка» за адресою: м. Олександрія, вул. 50 років Жовтня, 54, телефон 3-28-76.

За довідками звертатися в районний будинок культури.

ДИРЕКЦІЯ.

Колектив управління по монтажу, демонтажу і ремонту гірничошахтного устаткування глибоко сумує з приводу передчасної смерті робітника
ВИСОТЕНКА ВІКТОРА БОРИСОВИЧА
і висловлює співчуття рідним та близьким покійного.

«ЛЕНИНСКОЕ ЗНАМЯ» — орган Александрийских городского и районного комитетов Компартии Украины, городского и районного Советов народных депутатов Кировоградской области (выходит на украинском языке).

АДРЕСА РЕДАКЦІЇ:
317900, м. Олександрія,
вул. Шевченка, 74.

ТЕЛЕФОНИ: редактора — 2-23-45, відділів: партійного життя — 2-24-33, промисловості—2-36-63, сільського господарства—2-27-93, відповідального секретаря — 2-35-63, відділу листів — 2-01-43, приймальні — 2-22-32, бухгалтера — 2-27-93.

Спосіб друку високий. Газету виготовили поліграфісти: лінотиліст В. І. Столбаненко, складачі В. Є. Приходько, М. Г. Матюшенко, друкар О. Д. Кучеренко.

Олександрійська міська друкарня Кіровоградського облуправління у справах видавництв, поліграфії і книжкової торгівлі, м. Олександрія, вул. Шевченка, 81.
Індекс 61265, Телефони: 2-31-35, 2-34-70, Тираж 28180, Обсяг 1 друк. арк. Зам. № 8585.

ПРОЛЕТАРІ ВСІХ КРАЇН, ЄДНАЙТЕСЯ!

ГАЗЕТА НАГОРОДЖЕНА ПОЧЕСНОЮ ГРАМОТОЮ ПРЕЗИДІЇ ВЕРХОВНОЇ РАДИ УРСР

Ленінський ПРАПОР

Жовтень
29
Середа
1986
№ 172 (10480)
Ціна 3 коп.
Газета виходить у вівторок, середу, п'ятницю, суботу.

ОРГАН ОЛЕКСАНДРІЙСЬКИХ МІСЬКОГО ТА РАЙОННОГО КОМІТЕТІВ КОМПАРТІЇ УКРАЇНИ, МІСЬКОЇ ТА РАЙОННОЇ РАД НАРОДНИХ ДЕПУТАТІВ КІРОВОГРАДСЬКОЇ ОБЛАСТІ

ГАЗЕТА ВИДАЄТЬСЯ З 26 БЕРЕЗНЯ 1919 РОКУ



Сьогодні— День народження комсомолу

Комсомолець Микола СУХОМЛИН три роки тому після служби в армії повернувся працювати у свій трудовий колектив на авторемонтний завод. Зараз він газоелектрозварювальник четвертого розряду. Змінні завдання виконує на 115—120 процентів.

Трудові здобутки молодого робітника відзначено знаком ЦК ВЛКСМ «Молодий гвардієць 11-ї п'ятирічки», грамотою міськкому комсомолу та значком ЦК ВЛКСМ «Майстер-умілець».

Фото М. Пальчика.

Скликання Верховної Ради Української РСР

Президія Верховної Ради Української РСР постановила скликати четверту сесію Верховної Ради Української Радянської Соціалістичної Республіки одинадцятого скликання 27 листопада 1986 року в м. Києві. На розгляд сесії передбачається внести питання: про завдання Рад народних депутатів Української РСР по виконанню постанови ЦК КПРС, Президії Верховної Ради СРСР і Ради Міністрів СРСР «Про заходи щодо дальшого підвищення ролі і посилення відповідальності Рад народних депутатів за прискорення соціально-економічного розвитку у світлі рішень XXVII з'їзду КПРС», про Державний план економічного і соціального розвитку Української РСР на 1987 рік та хід виконання Державного плану економічного і соціального розвитку Української РСР у 1986 році, про Державний бюджет Української РСР на 1987 рік та про виконання Державного бюджету Української РСР за 1985 рік, про затвердження Указів Президії Верховної Ради Української РСР.

(РАТАУ).

Свято молоді

ЗНАМЕННОЮ подією в житті нашої країни стало народження комсомолу, який є вірним і надійним помічником Комуністичної партії.

Від покоління до покоління передає комсомол юнакам і дівчатам мужність і цілеспрямованість, беззавітну вірність ідеалам Леніна. В шести орденах Батьківщини, що сяють на прапорі комсомолу, вічно житиме пам'ять про переможні атаки легендарних років громадянської війни, перший струм Дніпрогесу і метал Магнітки, безсмертну стійкість молоді в сувору годину Вітчизняної війни, цілинний хліб і велетенські будови повоєнних п'ятирічок.

Комуністична партія виявляє постійну турботу про молодь, вважає своїм завданням і завданням всього народу її виховання. Вона ж в свою чергу бере активну, безпосередню участь у розв'язанні великих завдань у народному господарстві, в науці й техніці, в оволодінні знаннями і культурою, в політичному житті й захисті Батьківщини. Молодь з усім радянським народом наполегливо працює над виконанням накреслень XXVII з'їзду КПРС.

Вагомими трудовими здобутками зустрічають своє свято молоді виробничники міста і району. Високих показників у праці добився комсомольсько-молодіжний колектив прохідників підготовчої дільниці № 1 шахти імені Ленінського комсомолу (керівник А. К. Поляков, групкомсорг Л. Хворостина), який завдання третього кварталу виконав на 117 процентів.

Є чим рапортувати святу комсомольсько-молодіжному колективу по збиранню підйомно-поворотних стільців заводу «Автоштамп» (керівник М. Дем'яник, групкомсорг М. Чумак). Процент виконання норм виробітку за третій квартал тут доведено до 130 процентів.

Зразки високопродуктивної праці подають комсомолки-доярки Ольга Землянська з колгоспу імені Леніна, яка за 9 місяців надоїла від кожної корови по 2935 кілограмів молока, Любов Кончук з радгоспу цукрокомбінату, на рахунку якої по 2803 кілограми молока від кожної корови.

Успішно трудиться комсомольсько-молодіжний колектив водіїв автогаража колгоспу «Заповіт Леніна» (керівник В. Г. Рябий, групкомсорг А. Хрієнко). З початку року транспортниками вироблено 367600 тонно-кілометрів при зобов'язаннях 367500. Зекономлено 5489 літрів пального.

Все вагомішим стає вклад комсомольських організацій міста і району у здійснення завдань господарського і культурного будівництва. Натхненні величними рішеннями XXVII з'їзду КПРС, вони спрямовують свою енергію на їх виконання, роблять все, щоб піднятися на рівень нових завдань, які ставить перед усім народом партія.

Перебудова—веління часу

З пленуму райкому Компартії України

Про хід перебудови роботи партійних організацій району по дальшому поліпшенню ефективного використання виробничого потенціалу агропромислового комплексу у відповідності з рішеннями XXVII з'їзду КПРС і XXVII з'їзду Компартії України — таке питання було головним на пленумі. З доповіддю виступив перший секретар райкому партії Ю. Г. Целих.

Найважливіше завдання сьогодні — забезпечити успішне виконання планів 1986 року, першого року нової п'ятирічки, який чітко відображає стратегічну лінію партії на прискорення всієї роботи. У більшості парторганізацій району вже намітилися позитивні зрушення. На краще змінюють стиль і методи управління сільським господарством. Є і певні результати. Завдяки зміцненню матеріально - технічної бази колгоспів і радгоспів району за останній період вироблено сільськогосподарської продукції на 160 мільйонів карбованців. Виконано плани продажу державі м'яса, молока, яєць, овочів.

За останні 2—3 роки збудовано для хліборобів 10 тисяч квадратних метрів житла, кілька дитсадків та шкіл, 30 кілометрів брукованих доріг.

Все ж, як показує аналіз використання виробничих фондів за 9 місяців, глибоких якісних змін у господарствах району не сталося. Керівні органи, рада РАПО, партійні організації на місцях повільно перебудовують свою діяльність, не вживають енергійних і рішучих заходів для прискорення. Головне—треба перебороти інертність, консерватизм, безініціативність, тобто перебудувати мислення, а отже, підхід до важливих завдань.

За останній час в окремих господарствах намітилася тенденція до зниження валового доходу. Незадовільні результати, зокрема, в колгоспах «Заповіт Леніна», «Україна», імені Петровського, «Росія». У багатьох господарствах ріст зарплати помітно випереджає продуктивність праці (колгоспи імені Енгельса, імені Фрунзе, «Заповіт Леніна» та інші).

Дуже слабо використовуються земельні ресурси. Гектар не приносить бажаної віддачі. Інтенсивне використання землі в районі щороку знижується. Так, у радгоспі імені Гагаріна торік на один гектар угідь вироблено всього на 287 карбованців валової продукції, тобто план по цьому показнику виконано лише на 55 процентів. Прикладів таких немало.

З інтенсивного гектара цього року одержано лише по 27 центнерів озимої пшениці, а в колгоспах імені Шевченка, імені Кірова — лише по 17 центнерів. Подібна картина і в колгоспах імені Фрунзе, імені Карла Маркса, «Маяк» та інших. У нинішньому році район недодав до плану понад 50 тисяч тонн зерна. Все це результат безвідповідальності, недбалого господарювання біля землі. Поля недоодержують багато органіки та хімічних добрив. Все це невикористані важелі для збільшення сили гектара.

У районі дуже повільно підвищується рівень комплексної механізації виробничих процесів, зокрема у тваринництві. За останні 5 років він зріс лише на 1 процент. А це тупцювання на місці.

Великі завдання стоять перед тваринниками району. В нинішній п'ятирічці передбачено довести виробництво м'яса до 12 тисяч тонн на рік, молока—до 51 тисячі тонн, яєць — до 19 мільйонів штук. Це значно більше, ніж виробляється сьогодні. Ставиться мета довести надій молока на кожну корову до 2700 кілограмів на рік.

Нині взято непоганий темп по виробництву продукції тваринництва. Але заспокоюватися рано. Треба примножувати успіхи, добиватися вищих результатів. Основою тут є створення міцної кормової бази. А з кормами на сьогодні не все гаразд. У багатьох господарствах їх заготовлено недостатньо. Тож треба якнайраціональніше використати кожен кілограм кормів.

У господарствах району недостатньо трудових ресурсів. Але й наявні робочі руки використовуються нераціонально. Допускаються значні втрати робочого часу. Торік, наприклад, вони склали понад 10 тисяч людино-днів. Нераціонально використовуються і наявні кошти. У вирішенні всіх цих завдань авангардну роль покликані відіграти комуністи. Головне завдання партійних організацій—спрямувати всі зусилля, енергію саме так, щоб справу поліпшити шляхом перебудови і прискорення.

В обговоренні доповіді взяли участь секретар парткому радгоспу «Шарівський» А. М. Шевченко, завідуюча свинотоварною фермою колгоспу «Ленінським шляхом» Т. М. Сумченко, слюсар Червонокам'янського ремонтного підприємства В. И. Бондаренко, головний агроном колгоспу «Червоний прапор» І. П. Бурлй, головний інженер Олександрійського ремонтно-транспортного підприємства В. В. Кудря, перший заступник голови виконкому районної Ради народних депутатів, голова РАПО М. А. Петрунін, голова Бандурівської сільської Ради народних депутатів Н. М. Лисенко, директор радгоспу - технікуму В. Г. Жаботенко.

Пленум прийняв відповідне рішення, де загострюється увага на те, яким шляхом здійснювати перебудову з метою успішного виконання поставлених завдань.

КОМСОМОЛІЯ НА ВАХТІ П'ЯТИРІЧКИ

Комсомольці і молодь! Сміливо, активно, по-новаторському включайтесь у розв'язання завдань прискорення! XX з'їзду ВЛКСМ — гідну зустріч!

Із Закликів ЦК КПРС.

Молодим усюди в нас дорога





Фотоінформація

В другій тракторній бригаді колгоспу імені Свердлова сумлінно працює механізатором комсомолець Олексій ФІЛІМОНОВ. На будь-якій роботі завдання виконує на 115—120 процентів.

О. Є. Філімонов депутат Олександрівської сільської Ради. За успіхи в одинадцятій п'ятирічці Олексія Єгоровича нагороджено медаллю «За трудову доблесть».

* * *

Два роки тому, після закінчення Кіровоградського кооперативного училища, прийшла працювати дріжджувальником на хлібозавод Наталія КІЯШКО. Вона постійно перевиконує завдання. Крім основної спеціальності, Наталія добре опанувала суміжні: машиніста тістороздільних машин, пекаря. Наталія — член комітету комсомолу, активна дружинниця.

Колектив, в якому трудиться Н. Кіяшко, занесено на заводську Дошку пошани.

Фото М. Пальчика.

Як вчила мама

Лише п'ять років працює на третій молочнотоварній фермі колгоспу імені Димитрова молода доярка комсомолка Тетяна Куторкіна. За цей час завоювала шану і повагу товаришів по роботі. Вона йде в авангарді соціалістичного змагання тваринників за велике молоко. За дев'ять місяців комсомолка надоїла його 2608 кілограмів від корови і завоювала друге місце у трудовому суперництві доярок господарства.

Допомагає їй мати високі виробничі показники сім'я. На фермі нині працюють молодша сестра Валентина та брат Григорій. Ще у шкільні роки вони разом мріяли працювати біля тварин. Мрія здійснилась. Тетяна працює дояркою. Валентина — телятницею, а Григорій — скотарем. Трудяться злагоджено, дружно, поєднуючи молодечий запал і набутий досвід.

Коли матір Марію Іванівну викликають на ферму, вона в першу чергу цікавиться, як працюють Тетяна, Валентина і Григорій. Радіє серце неньки, коли бачить, що трудяться діти на совість, старанно. Так, як вона завжди вчила їх.

З. МИРКО.

У Книгу трудової слави

За високі успіхи в соціалістичному змаганні за гідну зустріч 69-х роковин Великого Жовтня комсомольсько-молодіжну бригаду видобувної дільниці № 1 шахти імені Ленінського комсомолу занесено до Книги трудової слави міста.

Наша розповідь про цей колектив.

З самого початку дії шахти колектив першої дільниці зарекомендував себе, як кращий на молодому підприємстві. Він успішно подолав перші труднощі, увійшов у чіткий робочий ритм. І немала заслуга в цьому досвідченого бригадира В. С. Голована. У бригаді хлопці підібралися умілі, завзяті, кмітливі. Тут вони одержують справжній шахтарський гарт.

Ще на перших порах Віталій Головань поставив перед колективом завдання: досягти середньодобового навантаження на лаву не менше тисячі тонн вугілля. Завдання не просте. Адже така продуктивність під силу лише досвідченим кадровим шахтарям. А тут молодіжний, щойно сформований колектив. Однак і в бригадира, і в окремих шахтарів уже був певний досвід. Ось він і став у нагоді.

Наставництво допомогло підтягти молодих гірників до рівня досвідчених. Поступово бригада долала все вищі рубежі в праці.

У минулому році було досягнуто тисячного навантаження на лаву за добу. Відтоді постійно закріплюється успіх. Так, за 9 місяців нинішнього року середньодобове навантаження на очисний вибій склало 1163 тонни вугілля при плані 1097 тонн. Продуктивність праці за цей час зросла на 13 процентів проти завдання. Це значить, що кожен член бригади видобув за місяць у середньому 343 тонни палива при нормі 303 тонни. На надплановому рахунку КМК з початку року більше 18 тисяч тонн вугілля.

— У цьому колективі гірники трудяться з молодечим запалом, — сказав комсорг дільниці, гірничий майстер Олександр Третяк.

Це справді так. У бригаді дійсно немає жодного відстаючого. Непросто визначити найкращих. Відмінно працює, наприклад, машиніст гірничих вимальних машин Микола Чернокол. Та не гірше його трудяться гірничі робітники Юрій Бендовський, Леонід Тюх. А хіба не заслуговує похвали ланковий Віктор Лебідь? Про бригадира взагалі кажуть, що з ним важко зрівнятися в праці.

Ні, не покривив душею комсорг, коли давав високу оцінку і добру характеристику кожному. Справжні шахтарі, такими можна гордитися.

Л. ФОТЕСКО.

Розповіді про комуністів

Непосидюча

ЦЕХОМ впевнено крокує ставна темноока дівчина. Раз по раз вона зупиняється біля того чи іншого молодого робітника або робітниці, про щось запитує, щось розповідає. Теплими поглядами проводять її і досвідчені робітники, охоче відповідають на привітання, щиру усмішку.

Це секретар комсомольської організації рудоремонтного заводу Людмила Косяк. У кожному цеху, на кожній виробничій ділянці вона — своя людина. Бо буває тут щодня. У заводській комсомольській організації 13 цехових, 5 комсомольсько - молодіжних колективів. У Людмили уже стало правилом самій щодня побувати на місці, поговорити якщо не з кожним комсомольцем, то хоч з їх вожаком, безпосередньо на місці виявити, як ідуть справи.

— Скільки кілометрів за день ти відмірюєш? — інколи жартують друзі.

— Не міряла, — в тон їм говорить комсорг. — Робота у мене така. На місці сидіти ніколи.

Що правда, то правда. В кабінеті її рідко застанеш. Комсомольці цехів по ремонту гірничого і транспортного обладнання працюють на виїзді. Нині займаються реконструкцією фабрики «Димитровська». І Людмила нерідко приходить на завод на 7 годин ранку або лишається після роботи, щоб зустрітися з ними, вирішити комсомольські справи. А коли конче треба, то й на фабрику поїде.

Нещодавно у комсомольській організації заводу відбулися звітно-виборні збори. Спілчани знову довірили очолити комітет комсомолу Л. Косяк. Значить, виправдує Людмила їх довір'я, якщо четвертий раз довіряють їй цей відповідальний пост. Хоч працювати дівчині нелегко. У цьому році вона закінчила вечірнє відділення індустріального технікуму. Та енергії у неї на все вистачає.

Тримає комітет під постійним контролем роботу «Комсомольського прожектора». За рік було проведено 17 рейдів разом з народними дозорцями по дотриманню трудової дисципліни, економії електроенергії, роботі в другу зміну та ін.

До речі, Л. Косяк — член парткому заводу. Велику допомогу комсоргу у роботі подають Наталя Рассказова — інспектор відділу кадрів, Таня Соломка — свердлувальниця, Іра Каранда — нормувальниця.

Багато добрих справ на рахунку заводської комсомолії. В роботі прагне не відставати від старших, нерідко організовує суботники. Урочисто проводять посвячення молоді в робітничий клас, проводи в армію, організовують цікаві туристичні поїздки.

Дружать рудоремонтники і з спортом. Майже кожен комсомолець — активний фізкультурник. Під час обідньої перерви вони охоче грають у волейбол. Нерідко на волейбольному майданчику можна побачити і комсорга. Їх футбольна команда одна з найсильніших у місті.

Повнокровним життям живе молодь. І в цьому чимала заслуга їх вожака, комуніста Людмили Косяк.

М. ГАРЕНКО.

Комсомол

Комсомольські ряди
у колонах великих.
Марш святковий, як спів
у труді.
А пісні голосні, голосні.
Їх співають серця молоді.
День ясний їх веде.
Несе прапор червоний,
як цвіт.
Комсомол, комсомол!
Мир з тобою іде.
Чує голос його увесь світ.
Загартована юність —
Бурі їй не страшні.
Чорні хмари зупинить
вона.
Сила в дужих руках,
Дає силу ту хліб
Наш багатий з живого
зерна.
Нам іти в новий день
до мети.
Комсомол, комсомол!
Твої рівні ряди.
Комсомол, ти завжди
молодий.

Олеся ЄРЕМЕНКО.

Правофлангові

Вагомими трудовими здобутками зустрічають своє традиційне свято комсомольці району. Сьогодні приємно назвати імена тих, хто найчастіше виходить переможцем соціалістичного змагання, на кого рівняються комсомольці і молодь Олександрійщини.

З вогником працює комсомольсько - молодіжний колектив першої молочнотоварної ферми колгоспу імені Леніна, де керівником М. І. Перкін і групкомсоргом О. Землянська. За високі виробничі показники його у цьому році занесено на районну Дошку пошани. Старанно працюють молоді тваринники. За 9 місяців вони надоїли від кожної корови по 2542 кілограми молока.

У змаганні також веде перед комсомольсько-молодіжна тракторна бригада № 1 колгоспу імені Калініна (керівник В. Ю. Галушка, групкомсорг В. Сіренко). У цьому році механізатори виростили і зібрали ранні зернові на площі 1150 гектарів. Вони вирощують і цукрові буряки на площі 150 гектарів. Вже закінчують збиральні роботи. Поруч з іншими працює на збиранні цієї культури і секретар комсомольської організації колгоспу Л. Трофимов. Цей колектив занесено до Книги пошани районної комсомольської організації.

Не перший рік у числі лідерів змагання йде комсомольсько - молодіжний колектив по ремонту контрольно - вимірювальних приладів з Олександрійського цукрозаводу. Щомісяця доведені виробничі завдання підрозділ, який очолює В. І. Козило, де групкомсоргом С. О. Шевченко, виконує на 120—130 процентів.

Старанністю у праці відзначаються і багато молодих водіїв автотранспорту. За успіхи на виробництві і активну громадську роботу водія райоб'єднання «Сільгоспхімія», члена райкому комсомолу Олега Газзуєва нещодавно нагороджено орденом «Знак Пошани», а його колегу з колгоспу «Україна» комсомольця Андрія Сербу — медаллю «За трудову відзнаку».

Зараз молоді трудівники району включилися у соціалістичне змагання за гідну зустріч XX з'їзду ВЛКСМ.

В. ГРУША,
заступник завідуючого оргвідділом райкому комсомолу.

План двох років п'ятирічки—до 70-річчя Великого Жовтня

Ведуть перед тваринники

Працівники тваринництва колгоспу «Ленінським шляхом» несуть ударну вахту, присвячену 70-річчю Великої Жовтневої соціалістичної революції. Девіз її — «План двох років дванадцятої п'ятирічки — до 70-річчя Великого Жовтня».

Підсумки соціалістичного змагання тваринників підбиваємо щомісяця. Особливого значення надаємо його гласності.

У вересні переможцем трудового суперництва серед доярок господарства вийшла Ганна Юхимівна Іванова. Вона від кожної фуражної корови своєї групи надоїла по 330 кілограмів першосортного молока, що на 40 кілограмів більше планового завдання.

Серед операторів по відгодівлі свиней у минулому місяці кращими визнано К. І. Гаркушу і Г. І. Герасименко. Катерина Іванівна і Ганна Іванівна при завданні 300 одержали по 410 грамів середньодобових приростів живої ваги кожної тварини.

На дорощуванні великої рогатої худоби найкращих показників у вересні досягла телятниця Варвара Григорівна Герасименко. Кожна тварина її групи щодоби добавляла у живій вазі по 805 грамів, що становить 131 процент до плану.

П. ГРИЦЕНКО,
голова комітету профспілки.

ДОБРИВА—НА ПОЛЯ

Фоторепортаж

Старанно трудяться на вивезенні місцевих добрив на поля механізатори другого відділка радгоспу цукрокомбінату. При плані 14000 тонн тут уже вивезено більше 17000 тонн перегною. Робітники прагнуть на кожен гектар орної землі внести по 12 тонн органіки.

На вивезенні добрив приклад в роботі подає механізатор Анатолій Костянтинович Семенюк. Потужним трактором Т-150 щодня доставляє він у поле по 150 тонн добрив при завданні 80 тонн.

Всі добрива, вивезені у поле, відразу ж розгортає трактором Т-74 Володимир Пилипович Котляренко, а за ним слідом працюють орачі.

На оранці грунту на зяб в авангарді змагання йде кавалер орденів «Знак Пошани» та Трудового Червоного Прапора механізатор першого класу комуніст Борис Васильович Бершацький.



На знімках: А. К. СЕМЕНЮК; під час навантаження добрив.

Фото М. Пальчика.



ОЩАДКАСИ — НАСЕЛЕННЮ МІСТА

Проходить двомісячник огляду роботи ощадних кас Кіровоградщини. Сьогодні друкуємо добірку матеріалів про трудові будні працівників ощадкас нашого міста.

Наші наставники

У 15 ощадних касах міста працюють лише жінки та дівчата. Від їх доброзичливості, чуйності і вміння працювати з людьми нерідко залежить настрій відвідувачів. Велика увага у нас приділяється питанням наставництва. Молодих працівників в ощадкасах навчають ветерани праці, передовики виробництва. В числі кращих наставників Алла Олексіївна Дмитрієнко, Ольга Григорівна Горбань, Раїса Тихонівна Родіонова — завідуючі ощадкасами №№ 036, 01, 033 та інші.

Дівчата, які приходять у наш колектив з профтехучилища чи відразу після закінчення школи, вчаться у ветеранів, з їх допомогою крок за кроком освоюють довірену ділянку роботи. Їм доводиться працювати на складній обчислювальній техніці, треба знати всі юридичні сторони оформлення операцій, що здійснюються в ощадкасах.

Нелегко працювати під постійними поглядами вимогливих клієнтів. І тим більш приємно, що молоді трудівниці Олена Коваленко, Наталя Турчина, Світлана Плахотня, Світлана Штаховська уже майже ні в чому не поступаються ветеранам. Дівчата подобається працювати з людьми і для людей.

Молоді працівниці живуть повноцінним життям всього колективу. Вони активні учасники конкурсів на звання «Кращий за професією», першими відгукуються на заклик попрацювати на суботнику, надати шефську допомогу колгоспам.

В. ОРЛОВА,
голова комітету профспілки центральної міської ощадкаси № 3070.

Допомагає змагання

Колективи ощадкас міста беруть участь у соціалістичному змаганні за успішне виконання планових завдань і високий рівень обслуговування трудящих.

За підсумками роботи третього кварталу переможцями визнано колективи ощадкас № 036 (завідуюча А. О. Дмитрієнко), № 037 (завідуюча Є. І. Мельник) і № 028 (завідуюча Г. М. Вибрик).

Ініціаторами багатьох добрих починань є працівники ощадкаси № 036. Працює вона без вихідних. Це зручно для клієнтів. Схвальні відгуки про роботу цього колективу висловлюють трудящі рудоремонтного заводу, які одержують тут заробітну плату.

В усіх ощадкасах міста нині впроваджують нову обчислювальну техніку і передові методи організації праці. Це дасть змогу підвищити культуру обслуговування трудящих.

Н. ЛЮТА,
заступник завідуючої центральною ощадкасою міста.

Зарплата—в будь-який день

Однією із перспективних форм обслуговування населення є виплата через ощадні каси заробітної плати робітникам, службовцям, колгоспникам.

Нова форма вигідна для кожного трудівника, а також для суспільства в цілому. Вона позитивно впливає на стан трудової дисципліни і громадського порядку, значно зменшує втрати робочого часу. Такою формою обслуговування в Олександрії користується близько 20 тисяч трудящих з 70 підприємств.

Певну суму грошей з заробітної плати можна залишити в ощадній касі і таким чином заощадити необхідні кошти для придбання цінних речей.

Така форма видачі зарплати сприяє зміцненню сімейного бюджету, дозволяє планувати здійснення покупок і безготівковим шляхом розраховуватися за квартиру, телефон, електроенергію та інші послуги.

Г. СТУПАК,
завідуюча центральною ощадкасою № 3070.

Тисяча і одна послуга

Ощадні каси надають громадянам можливість надійно, вигідно і зручно зберігати свої заощадження і здійснювати розрахунково-касові операції. Вони приймають гроші на вклади і видають їх на першу вимогу вкладників. Видають і оплачують акредитиви. Приймають різні платежі, а також добровільні внески у Радянський фонд миру, на здійснення Продовольчої програми, в Централізований фонд п'ятирічки та ін.

О. КОНДРАТЕНКО,
працівник центральної ощадкаси.

Підходити по-господарськи

Хто відповість персонально?

У матеріалах XXVII з'їзду КПРС велика увага приділяється ощадливому використанню матеріально-технічних ресурсів, зокрема, паливних і енергетичних.

Але на окремих підприємствах виробничого об'єднання «Олександріявугілля» про економію і бережливість як слід не дбають.

Щоб перерахувати всі недоліки, які виявлено в нафтоскладському та заправочному господарстві автобази об'єднання, треба списати не одну сторінку. Залишимо це для самих автомобілістів, скажемо тільки, що підрахунки показали: втрати бензину через це складають близько 10 тонн, дизельного палива — 14 тонн, мастила — 7 тонн за рік. Отак із крапель і струмочків утворюється річка. Є чимало й інших щілин втрат. Досить сказати, що в цьому році в цілому по об'єднанню «Олександріявугілля» перевитрачено понад норму 136 тонн бензину та понад 300 тонн дизельного пального.

Через відсутність систематичного контролю за використанням автотранспорту на вуглерозрізах тут допускають грубі порушення у веденні звітної документації, вдаються до приписок. Так, з початку року в товарно-транспортних документах значилося, що перевезено на 528 тисяч тонн вантажів більше, ніж по маркшейдерських замірах. В результаті в автобазі списали 116 тонн дизельного пального. До речі, подібний факт був виявлений і в минулому році. Тоді через такі «описки» додатково було виплачено 20,6 тисячі карбованців зарплати і списано під непідтверджені обсяги робіт понад 200 тонн дизельного пального. Все це відкриває лазівки для не чистих на руку людей.

Зіткнулися ми ще з однією проблемою. Торік загалом по об'єднанню перевитрачено на експлуатаційні потреби 4520 кубометрів лісу. Поцікавилися, а як справи з використанням лісу та інших матеріалів у нинішньому році. На жаль, не краще. Для виконання будівельно-монтажних робіт понад норму витрачено 380 кубометрів лісоматеріалів, 275 тонн цементу, 48 тонн металу. Отже, як бачимо, гірники не повели серйозної боротьби за раціональне витрачання матеріальних ресурсів.

Про це свідчать ще й такі факти. На шахтах залишається дуже низьким коефіцієнт повторного використання металевого кріплення. Так, у нинішньому році понад 700 погонних метрів гірничих виробок були «погашені» без витягання з них кріплення, а 6300 метрів виробок залишилися з металоємкістю 2164 тонни. З-під землі витягнуто лише 1430 тонн металокріплень, або 66 процентів від загальної кількості. А нормами передбачено виймати їх з штреків 80 процентів. Але й з піднятого на-гора шахтарі повторно використовують лише 50 процентів металу.

Нерідко на шахтах ставлять кріплення у вибоях, не враховуючи перспективи, не беручи до уваги тиску порід. В результаті воно не витримує навантажень, а окремі виробки, де виконано кріпильні роботи, виявляються покинутими. Так, на шахті «Світлопільська» пройдені і закріплені протягом року 900 погонних метрів виробок, не будучи в експлуатації, виявилися покинутими. Витрачено (читай, втрачено) 1200 кубометрів лісу, виплачено 80 тисяч карбованців зарплати. Загалом же все обійшлося підприємству в кругленьку суму — 180 тисяч карбованців.

Через недостатнє осушення діючих виробок вони швидко розрушуються. В результаті тут лишають значну кількість секцій очисних механізованих комплексів, прохідницьку та іншу техніку. Все це «забувають» у завалах, в тупиках виробок. Наприклад, на шахті імені Ленінського комсомолу ще в 1984 року залишені в завалах два прохідницькі комплекси вагою 25 тонн. Свого амортизаційного строку вони ще не відслужили. У червні цього року через порушення паспорту кріплення в завалі було залишено кріплення сполучення вагою 10 тонн. Збитки склали 9,5 тисячі карбованців.

На шахті «Вербολозівська» протягом двох років залишено під землею і списано 30 секцій механізованих комплексів загальною вагою 70 тонн. З них 20 секцій ще не вислужили свого амортизаційного строку. Якщо назвати втрати у грошовому виразі, то вони чималі — 24 тисячі карбованців.

Наведені факти — це далеко не повний перелік втрат гірників через недбалість і безгосподарність. Зрозуміло, якби в гірницьких колективах по-справжньому велася боротьба за економію і бережливість, то цього не було б, або було набагато менше. Тож необхідно організувати таку боротьбу в кожній бригаді, на кожній дільниці.

Рейдова бригада:
В. ДЕРУСОВ — кореспондент - організатор міськрайонного радіомовлення,
В. ГРУШКА — голова комітету народного контролю виробничого об'єднання «Олександріявугілля»,
В. КОЛЕСНИКОВ — член міського комітету народного контролю, спецкор газети «Ленінський прапор».

У закладах культури району

Турбуються про відпочинок

Після закінчення культурно - освітнього училища в Попельнастівський будинок культури прийшли працювати директор Г. Л. Байсак і художній керівник С. В. Столяров. Обидва спеціалісти дружно взялися за роботу. Особливу увагу приділяють організації відпочинку молоді. Регулярно проводять вечори, які збирають велику аудиторію молоді.

Нещодавно тут відбувся огляд художньої самодіяльності колективів будинку культури і колгоспного клубу. В ньому взяли участь читці, солісти, вокально - інструментальний ансамбль, вокальна група. Перше місце присуджено вокально - інструментальному ансамблю, де керівником Є. Марцофей.

Визнано також кращим сімейний дует у складі сестер, учнів середньої школи, Люди і Жені Марцофей.

Н. ДОЛГИХ.

Славимо працю

За таким сценарієм виступає агітаційно - художня бригада Новопразького сільського клубу. Аматори виступили з концертами у тракторних бригадах №№ 1, 2, 3, на птахофермі № 1 колгоспу імені Леніна. Секретар парторганізації господарства Л. П. Яготин прочитала лекцію на міжнародну тему.

Учасники агітбригади Г. М. Руда, Л. Г. Колесник, Л. І. Резніченко, Г. Г. Бугайова вшанували передовиків виробництва, подарували їм щирі слова та гарні пісні.

Н. ОЛЕКСАНДРОВА.

Концерт для сусідів

Після трудового дня жителі села Зеленого Барвінку поспішали до сільського клубу. Тут на них чекав приємний відпочинок. Культармійці Добронадіївського будинку культури виступили з програмою «Миром осяяна праця народу».

Для передовиків соціалістичного змагання колгоспу імені Петровського комбайнера Б. Т. Колісника, доярки П. І. Потопи, шофера І. А. Єрніка, телятниці Н. Г. Олійник аматори виконали пісні про мир, нашу землю, про рідний край.

Трудівники колгоспу щиро дякували культармійцям за змістовний відпочинок.

І. ПЄШКО.

І училище, і гуртожиток

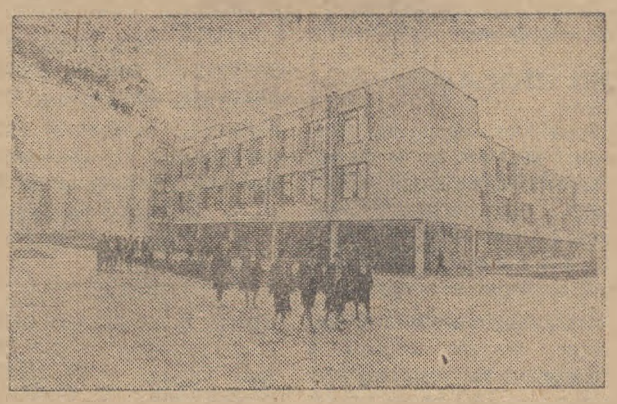



У Чернігові відкрито нове середнє профтехучилище № 18. 960 юнаків і дівчат навчаються тут дев'яти будівельних спеціальностей.

Для навчання і відпочинку тут створено добрі умови: є навчальні класи, майстерні, актовий і спортивний зали, бібліотека, їдальня. Поруч з навчальним корпусом — гуртожиток на 600 місць, де учні живуть у дво-тримісних кімнатах.

На знімках: вгорі — навчальний корпус нового профтехучилища № 18; внизу — в слюсарній майстерні під час виробничого навчання. На передньому плані—майбутні слюсарі - монтажники комсомольці Віктор Чигриниць і Микола Дідусь.

Фото Ю. Олійника.

(Фотохроніка РАТАУ).

Редактор
М. НОВИКОВ.

Оголошення, довідки

ДНІПРОПЕТРОВСЬКИЙ ОРДЕНА ТРУДОВОГО ЧЕРВОНОГО ПРАПОРА СІЛЬСЬКОГОСПОДАРСЬКИЙ ІНСТИТУТ

оголошує набір учнів на 1986—1987 навчальний рік на факультети заочного навчання по спеціальностях:

агрономія

(кваліфікація — учений агроном. Строк навчання 5 років 7 місяців),

механізація сільського господарства

(кваліфікація — інженер-механік сільськогосподарського виробництва. Строк навчання 6 років),

зоотехнія

(кваліфікація — зооінженер. Строк навчання 5 років 9 місяців),

економіка і організація сільського господарства

(кваліфікація — економіст - організатор сільськогосподарського виробництва. Строк навчання 5 років 7 місяців),

бухгалтерський облік і аналіз господарської діяльності в сільському господарстві

(кваліфікація — економіст бухгалтерського обліку в сільському господарстві. Строк навчання 5 років 3 місяці).

гідромеліорація

(кваліфікація — інженер-гідромеханік. Строк навчання 6 років).

Заяви приймаються з 1 листопада 1986 року до 15 січня 1987 року.

До заяви на ім'я ректора інституту додаються: атестат про середню освіту (оригінал), характеристика з місця роботи, підписана керівником підприємства, партійною, профспілковою, комсомольською організаціями, завірена печаттю підприємства, організації, виписка з трудової книжки або книжки колгоспника, завірена адміністрацією, медична довідка (форма № 086-у), 6 фотокарток розміром 3х4 см.

Особи, направлені на навчання сільськогосподарськими підприємствами, крім перелічених документів, додають направлення на навчання у вуз.

Паспорт і документ про відношення до військового обов'язку вступники подають особисто до приймальної комісії.

Вступні екзамени проводяться в один потік з 28 січня по 10 лютого 1987 року.

Вступники здають екзамени в об'ємі програми середньої школи, в залежності від обраної спеціальності з таких дисциплін: по спеціальності механізація сільського господарства і гідромеліорація — з математики (письмово) і фізики (усно), по спеціальності агрономія і зоотехнія — з біології і хімії (усно), по спеціальності економіка і організація сільського господарства, бухгалтерський облік і аналіз господарської діяльності в сільському господарстві — з математики і біології (усно).

Всі вступники здають екзамени з російської або української мови і літератури (твір).

Нагороджені по закінченні середньої школи золотою (срібною) медаллю, або учні, які закінчили середній спеціальний навчальний заклад чи профтехучилище з відзнакою, здають один екзамен по спеціальності агрономія і зоотехнія — з біології (усно), по спеціальності механізація сільського господарства і гідромеліорація — з фізики (усно), по спеціальності економіка і організація сільського господарства, бухгалтерський облік в сільському господарстві — з математики (усно).

При одержанні оцінки «5» вони звільняються від останніх екзаменів. При одержанні оцінки «4» або «3» здають всі екзамени.

На спеціальність гідромеліорація після проведення співбесіди без екзаменів зараховуються особи, які закінчили середню школу з золотою (срібною) медаллю і які мають стаж практичної роботи по обраній спеціальності не менше року, а також особи, які закінчили середній спеціальний навчальний заклад і середнє професійно-технічне училище з відзнакою і працюють по даній спеціальності.

Поза конкурсом при одержанні задовільних оцінок на вступних екзаменах зараховуються:

особи, які закінчили сільськогосподарські технікуми і профтехучилища, працюють по цій спеціальності і направлені на навчання без відриву від виробництва у відповідності з постановою ЦК КПРС і Ради Міністрів СРСР від 3 вересня 1966 р. № 729;

воїни Радянської Армії, звільнені в запас, які користуються встановленими пільгами, направлені у вуз за рекомендаціями військових частин.

Адреса інституту: 320638, м. Дніпропетровськ-27, вул. Ворошилова, 25, телефон 46-31-86.

ДИРЕКЦІЯ.

ОЛЕКСАНДРІЙСЬКЕ МІСЬКЕ ВІДДІЛЕННЯ БЮРО ПО ПРАЦЕВЛАШТУВАННЮ НАСЕЛЕННЯ

запрошує на роботу

По замовленню № 100:
операторів газифікованих котелень,
пекарів,
слюсарів,
укладальників хліба,
техпрацівницю.

По замовленню № 101:
коменданта гуртожитку,
газозварювальників,
вихователя гуртожитку,
слюсарів-сантехніків.

На протязі 2 років надається службова квартира або кімната в сімейному гуртожитку.

За довідками звертатися в Олександрійське міське відділення бюро по працевлаштуванню населення на адресу: м. Олександрія, вул. Шевченка, 91.

АДМІНІСТРАЦІЯ.

ОЛЕКСАНДРІЙСЬКИЙ ФАБРИЦІ ДІАГРАМНИХ ПАПЕРІВ

терміново потрібні на постійну роботу:
інструктор виробничої гімнастики,
комірники відділу постачання,
токарі III—V розрядів,
фрезерувальник III—VI розряду,
транспортувальники,
слюсар по ремонту електрокар,
акумуляторники,
наладчики,
слюсар по ремонту ліфтів,
підсобні робітники.

За довідками звертатися у відділ кадрів на адресу: м. Олександрія, пр. Будівельників, 40, телефон 2-02-90. Їхати автобусами «А» або № 1 до зупинки «Ремзавод».

АДМІНІСТРАЦІЯ.

СЕРЕДНЬОМУ ПРОФЕСІЙНО-ТЕХНІЧНОМУ УЧИЛИЩУ № 33

потрібні на постійну роботу:

викладачі:
фізики,
історії,
української мови і літератури,

майстри виробничого навчання:
технік-механік сільського господарства,
технік-механік по холодильних установках,
інструктор-водій.

Заробітна плата майстрів виробничого навчання 160—180 крб., виплачується квартальна премія.

Бібліотекар,
слюсар-сантехнік,
прибиральниця,
слюсар по обслуговуванню бойлерної установки,
тесляр,
секретар навчальної частини,
комендант гуртожитку,
інструментальник,
електрик.

Звертатися на адресу: м. Олександрія, Жовтневий мікрорайон, вул. Трудових резервів, 1. Телефони: 5-14-09, 5-10-80. Їхати автобусами «А», «Б», 3, 2, 21-а до зупинки «Жовтневий мікрорайон».

ДИРЕКЦІЯ.

ДО ВІДОМА НАСЕЛЕННЯ

Всі приймальні пункти заготконтори Олександрійської райспоживспілки, а також Пантаївська і Користівська овочеві бази приймають в необмеженій кількості корінь хрону по ціні 60 коп. за 1 кг.

АДМІНІСТРАЦІЯ ЗАГОТКОНТОРИ.

Колектив хлібозаводу глибоко сумує з приводу передчасної смерті робітниці

КУЛІКОВОЇ ГАННИ АДАМІВНИ

і висловлює співчуття сім'ї та близьким покійної.

«ЛЕНИНСКОЕ ЗНАМЯ» — орган Александрийских городского и районного комитетов Компартии Украины, городского и районного Советов народных депутатов Кировоградской области (выходит на украинском языке).

АДРЕСА РЕДАКЦІЇ:
317900, м. Олександрія,
вул. Шевченка, 74.

ТЕЛЕФОНИ: редактора — 2-23-45, відділів: партійного життя — 2-24-33, промисловості—2-36-63, сільського господарства—2-27-93, відповідального секретаря — 2-35-63, відділу листів — 2-01-43, приймальні — 2-22-32, бухгалтера — 2-27-93.

Спосіб друку високий. Газету виготовили поліграфісти: лінотиніст В. І. Столбаненко, складачі В. Є. Приходько, М. Г. Матюшенко, друкар О. Д. Кучеренко.

Олександрійська міська друкарня Кіровоградського облуправління у справах видавництв, поліграфії і книжкової торгівлі. Індекс 61265. Телефони: 2-31-35, 2-34-70. Тираж 28180. Обсяг 1 друк. арк. м. Олександрія, вул. Шевченка, 81. Зам. № 8691.

ПРОЛЕТАРІ ВСІХ КРАЇН, ЄДНАЙТЕСЯ!

Ленінський прапор

ГАЗЕТА НАГОРОДЖЕНА ПОЧЕСНОЮ ГРАМОТОЮ ПРЕЗИДІЇ ВЕРХОВНОЇ РАДИ УРСР

ОРГАН ОЛЕКСАНДРІЙСЬКИХ МІСЬКОГО ТА РАЙОННОГО КОМІТЕТІВ КОМПАРТІЇ УКРАЇНИ, МІСЬКОЇ ТА РАЙОННОЇ РАД НАРОДНИХ ДЕПУТАТІВ КІРОВОГРАДСЬКОЇ ОБЛАСТІ

Жовтень
31
П'ятниця
1986
№ 173 (10481)
Ціна 3 коп.
Газета виходить у вівторок, середу, п'ятницю, суботу.

ГАЗЕТА ВИДАЄТЬСЯ З 26 БЕРЕЗНЯ 1919 РОКУ

Листоноша

ЩОДНЯ на вулицях міста, в населених пунктах району можна зустріти листоношу. Цю людину виглядають з нетерпінням. Хто чекає листа від рідних чи близьких, знайомих, хто вітальну листівку, хто грошовий переказ і, звичайно, всім нетерпиться пошвидше почитати свіжі газети та журнали.

Нині у листонош напружена пора. Сьогодні закінчується передплата на періодичні видання. Організовано провели цю виключно важливу політичну кампанію працівники восьмого міського, Димитровського, Поцельнастівського, Новопразького, Лікарівського відділень зв'язку. Мешканці, яких обслуговують ці зв'язківці, у наступному році одержуватимуть більше газет і журналів, ніж у нинішньому. І це не випадково. Всі згадані відділення працюють добре, з місяця в місяць перевиконують доведені завдання. В колективах надійно прижився бригадний метод роботи. І, незважаючи на те, що не всюди вистачає листонош, пошта адресатам доставляється акуратно.

Уже багато років очолює Новопразьке відділення зв'язку Л. А. Твердохліб. Це здібний організатор. Вміє працювати з людьми. А коли хтось з працівників із-за якихось причин відсутній, Лідія Андріївна і сама виконає його роботу, але листи, газети і журнали новопразьцям будуть доставлені вчасно. Тож недарма користується вона повагою і авторитетом серед односельчан.

Ритмічно працює і Поцельнастівське відділення зв'язку, яке не так давно очолила В. І. Данилко. У тому, що організовано проведено передплату на газети та журнали, велика заслуга колишнього начальника відділення, пенсіонерки Є. М. Пурис. Євгенія Миколаївна нині працює тут оператором, весь свій багатий досвід передає молодшим колегам.

Не в легких умовах доводиться працювати зв'язківцям восьмого міського відділення, яких очолює Л. О. Шарко. Вони обслуговують мешканців західної частини мікрорайону «Південний». Не до всіх будинків впорядковані під'їзди. Іноді листоношам доводиться долати на своєму шляху різні перешкоди. Та вони все роблять для того, щоб вчасно і акуратно доставити кореспонденцію, щоб адресати були задоволені.

У цьому відділенні працює бригадиром В. Т. Дух — член КПРС, кавалер ордена Трудового Червоного Прапора. Вона служить взірцем для інших.

Мешканці селища Димитрове також задоволені роботою свого поштового відділення. Вони дякують комуністу М. С. Дяченко та Р. Л. Репейнік, іншим листоношам за хороше обслуговування.

Та не всюди так. Є ще нарікання на роботу дев'ятого міського, Червонокам'янського, Цукрозаводського відділень зв'язку. Тут не подбали як слід про організацію передплати на газети та журнали на наступний рік. Дев'яте відділення, яке очолює О. І. Казакова, не завжди виконує доведені завдання. Та й культура обслуговування мешканців мікрорайону бажає бути кращою.

Чимало зроблено у райвузлі зв'язку для полегшення праці листонош. Всі вони забезпечені спецодягом, а в сільській місцевості — ще й велосипедами. У місті на дільниці кореспонденцію доставляють на таксі.

В Олександрії та в багатьох населених пунктах району встановлено групові абонементні ящики. Це дуже зручно для листонош. Адже тут тепер їм не треба нести кореспонденцію в кожну домівку. Адресати самі в зручний час забирають її.

І все ж у поштовому обслуговуванні населення є ще недоліки. І ліквідувати їх, буває, самим зв'язківцям не під силу. Часто діти й підлітки псують абонементні ящики, за чим повинні слідкувати дорослі.

Про поліпшення поштового обслуговування населення повинні дбати керівники районного вузла зв'язку, а також домові комітети, сільські та селищні Ради народних депутатів, партійні організації колгоспів і радгоспів.

НАЗУСТРІЧ ВЕЛИКОМУ ЖОВТНЮ

Слава передовикам і новаторам виробництва, які самовіддано працюють у ритмі прискорення, сміливо ламають застарілі норми і звички!

Із Закликів ЦК КПРС.

Винахідники і раціоналізатори автотранспортного підприємства № 10011 не раз виборювали призові місця в змаганні серед спорідненних підприємств міста і області.

Роботу новаторів уміло скеровує по потрібному руслу інженер по раціоналізації В. І. Лисенко. В автопідприємстві є необхідна технічна література, розроблено темники, оформлено куточок раціоналізатора. Тут регулярно проводяться конкурси-огляди на кращу пропозицію.

У цьому році від впровадження нововведень одержано економічний ефект 36 тисяч карбованців, що значно більше, ніж передбачалося планом за 10 місяців.

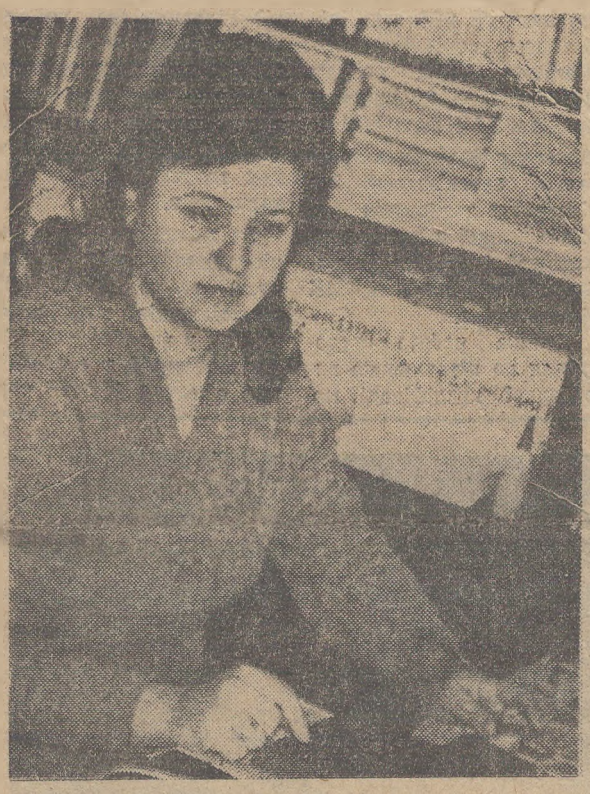

На знімку: В. І. ЛИСЕНКО.
Фото В. Довгалюка.

Завершено роботи в полі

Механізатори першої тракторної бригади колгоспу «Україна» завершили комплекс осінніх польових робіт. Зібрано пізні культури, зорано грунт на зяб. І хоч трактористи Ф. Д. Кочерга, І. А. Штеплюк, А. І. Маленький ще орють городи колгоспникам, центр робіт вже переміствився у бригаду. Хлібороби виставляють на зимове зберігання комбайни, сівалки, відправляють на ремонт бурякозбиральну техніку, косарки, силосні комбайни. Помічник бригадира Р. О. Колісник та слюсар М. А. Мажара вже розпочали ремонт сільськогосподарського інвентаря.

Нині однією з головних турбот механізаторів є надійне обслуговування тваринництва. І. М. Зайцев вчасно вантажить грубі і соковиті корми, які безперебійно доставляють на свинокомплекс та молочнотоварну ферму М. М. Юрків і В. І. Литвинчук.

М. ТИМЧЕНКО.

Прапори—переможцям

Постановою бюро міськкому Компартії України, виконкому міської Ради народних депутатів та міського комітету ЛКСМ України за успішне виконання планів і соціалістичних зобов'язань на честь 69-ї річниці Великої Жовтневої соціалістичної революції перехідними Червоними прапорами нагороджено такі колективи:

Управління по монтажу, демонтажу і ремонту гірничошахтного устаткування виробничого об'єднання «Олександріявугілля» (директор **Т. Г. Шевченко**, секретар партійної організації **В. А. Волков**, голова комітету профспілки **В. Г. Удовицький**, секретар комсомольської організації **Л. В. Пакшина**).

Колектив управління план за 9 місяців виконав на 105,9 процента, по продуктивності праці — на 106,4 процента. Успішно виконано зобов'язання по економії паливно - енергетичних і матеріальних ресурсів.

Завод підйомно-транспортного устаткування імені 60-річчя Великої Жовтневої соціалістичної революції (директор **В. М. Меснянкін**, секретар парткому **А. С. Виходець**, голова комітету профспілки **М. К. Різниченко**, секретар комсомольської організації **О. О. Смолєва**).

Протягом 9 місяців завод працював ритмічно. План по реалізації продукції виконано на 102,4 процента, по випуску продукції вищої категорії якості — на 111,9 процента, по продуктивності праці — на 103,4 процента. Порівняно з відповідним періодом 1985 року продуктивність зросла на 6,6 процента.

Швейна фабрика (директор **К. П. Руденко**, секретар партійної організації **Н. М. Кривда**, голова комітету профспілки **С. М. Калініна**, секретар комсомольської організації **С. І. Баленко**).

Трудівники фабрики план за 9 місяців по реалізації продукції виконали на 103,8 процента, по випуску товарної продукції — на 103,9 процента. Успішно виконується завдання по реалізації продукції з урахуванням зобов'язань по поставках.

Автобаза № 23 (директор **Г. В. Хоменко**, секретар партійної організації **А. І. Карталиш**, голова комітету профспілки **В. О. Глущенко**, секретар комсомольської організації **В. В. Євтушенко**).

План за 9 місяців по вантажообороту колектив автобази виконав на 107 процентів, по вантажоперевезеннях — на 102,2 процента. Додатково перевезено народногосподарських вантажів 34 тисячі тонн.

Дитяча художня школа (директор **С. Т. Ніколенко**, профгрупорг **Т. Г. Усенко**).

Колектив школи вніс значну лепту в справу естетичного виховання учнів, бере активну участь в обласних і республіканських виставках дитячої художньої творчості.

Міськнобуткомбінат (директор **Т. Г. Горяєв**, секретар парторганізації **А. І. Ткаченко**, голова комітету профспілки **В. В. Гладка**, секретар комсомольської організації **Л. О. Бурченко**).

Завдання по побутовому обслуговуванню населення за 9 місяців виконано на 104,9 процента, впроваджено 4 нові види побутових послуг.

Єдиний політдень

Відбувся єдиний політдень на тему «Прискорювати розвиток економіки».

Партійні, радянські, господарські керівники під час зустрічей з трудівниками говорили про підсумки виконання плану 9 місяців підприємствами міста і про завдання, які стоять перед трудящими по виконанню планів і зобов'язань першого року п'ятирічки, аналізували хід перебудови діяльності трудових колективів у світлі рішень партії.

Про завдання, які необхідно вирішувати трудівникам села, велася мова в колгоспах та радгоспах району.

Комсомольське життя: звіти і вибори

Більше конкретних справ

Цьогорічна звітно-виборна конференція має особливу значимість, адже проходить вона під час перебудови соціально - економічної сфери життя нашого суспільства, яку обумовили історичні рішення XXVII з'їзду КПРС. Ось чому, розглядаючи підсумки роботи комсомольської організації за звітний період, необхідно уважно проаналізувати всі її «плюси» і «мінуси», дати принципову оцінку зробленому, знайти резерви і намітити шляхи активізації виробничої та громадської діяльності молоді. Таким був лейтмотив звітної доповіді секретаря комітету комсомолу електромеханічного заводу М. Чабана.

На жаль, відмітив він, сьогодні молодим електроапаратобудівникам немає чим похвалитися. План реалізації продукції з врахуванням зобов'язань по поставках з початку року підприємством виконано лише на 93 процента.

Звичайно, є об'єктивні причини відставання: несвоєчасне постачання комплектуючих деталей, незабезпеченість матеріальними фондами. Та виконанні планів негативно позначилися і прорахунки, брак у роботі. Становище необхідно терміново виправляти. Про це вже йшла серйозна розмова на цехових звітно - виборних зборах, на першому занятті в мережі комсомольського навчання.

Нині трудівники заводу працюють під девізом: «12 п'ятирічці — творчий підхід, високі темпи і якість, бережливість і організованість на кожному робочому місці». Яскравим прикладом трудової активності стала ініціатива бригади по складанню мікропроцесорної техніки, якою керує молодий комуніст Олександр Скляр. Виробничники закликали провести комсомольський суботник, присвячений XX з'їзду ВЛКСМ. Комсомольсько-молодіжний колектив цеху № 202 став ініціатором соціалістичного змагання «XX з'їзду ВЛКСМ — 20 ударних тижнів». КМК цеху № 110 (бригадир Валентина Кругленко) зобов'язався 12-у п'ятирічку завершити до 120-ї річниці з дня народження В. І. Леніна. Ініціативи підтримали інші КМК підприємства.

Велика робота проводиться по підвищенню виробничої кваліфікації молоді. Добре зарекомендувала себе така форма трудового суперництва як змагання за право носити звання «Кращий молодий робітник», «Кращий молодий спеціаліст». Неодноразово його виборювали фрезерувальник інструментального виробництва В. Захарченко, електромонтажник складального цеху № 101 М. Коваленко, лаборант центральної заводської лабораторії В. Баранник, технік-технолог відділу головного технолога Л. Гаража, інженер-конструктор В. Подрєзова.

Сьогодні, наголосив доповідач, велика роль відводиться впровадженню у виробництво кращих досягнень науково - технічного прогресу. В арсеналі комсомольської організації підприємства чимало різноманітних форм поліпшення технічної творчості. Це — заводські конкурси молодих раціоналізаторів, робота комплексних творчих молодіжних колективів.

За звітний період в раціоналізаторській діяльності взяли участь 106 комсомольців, вони впровадили у виробництво 125 рацпропозицій з економічним ефектом 132475 карбованців. Однак і тут є ще чимало недоробок. В деяких цехах, наприклад в складальному № 201, в цеху товарів народного споживання, в складальному № 202, де трудиться переважно молодь, робота по залученню її до технічної творчості проводиться вкрай незадовільно.

Секретар комітету комсомолу розповів також про успіхи й недоліки в роботі з підшефними організаціями, в мережі комсомольського навчання, організації культурного і спортивного дозвілля молодих робітників, діяльність ради наставників підприємства. Значну роботу здійснює штаб «Комсомольського прожектора». За 9 місяців цього року проведено чимало рейдів, зокрема, по виявленню непродуктивних втрат робочого часу, низької якості продукції, причин невиконання денних норм виробітку молодими робітниками, нераціонального витрачання матеріалів та паливно-енергетичних ресурсів. Та в окремих виробничих підрозділах пости «Комсомольського прожектора» діють ще слабо.

У звітній доповіді багато уваги також приділено проблемам ідейного виховання молоді.

Про роботу заводського штабу «Комсомольського прожектора» звітував начальник штабу О. Шабанов.

В обговоренні доповіді взяли участь наладчик контрольно - вимірювальних приладів і автоматики складального цеху № 110 Р. Колесников, інженер-технолог планово - економічного відділу Н. Плахотня, комплектувальниця відділу головного технолога О. Моздзяк, електромонтажник-схемник Т. Якименко, заступник секретаря парткому заводу І. М. Бугайченко, перший секретар міськкому комсомолу А. М. Юнак та інші.

Перед присутніми виступив перший секретар міського комітету Компартії України О. О. Скічко. Він наголосив на необхідності кардинальної перебудови стилю і методів комсомольської роботи, зауважив, що сьогодні слід переходити від слів до конкретних дій. Комітету комсомолу заводу треба більше уваги приділити організації соціалістичного змагання серед молодих виробничників, створювати нові КМК, краще дбати про розвиток технічної творчості спілчан.

В обговорених питаннях прийнято відповідні постанови. Обрано новий склад комітету комсомолу, штаб «Комсомольського прожектора», делегатів на міську конференцію. Комітет комсомолу очолив М. Чабан.

Вісті з колгоспів

Високі прирости і надої

Тваринники колгоспу «Ленінським шляхом» широко розгорнули трудове суперництво по гідній зустрічі свята Великого Жовтня. Нині в авангарді соціалістичного змагання ідуть свинарки К. І. Гаркуша, Г. І. Герасименко, Г. С. Ільясова. Вони одержують по 400—450 грамів приростів живої ваги тварин при плані 350. Р. О. Привалова, Л. Л. Романець та М. М. Титаренко вже отримали по 18.6 поросяти від кожної свиноматки при плані 18.3.

Серед доярок найкращих успіхів у праці добивається М. Я. Сосковець. Від кожної корови вона вже надоїла більше трьох тисяч кілограмів молока.

Р. КОЗИНЕЦЬ,
обліковець.

Під прапор змагання

На XXVII з'їзді КПРС наголошувалось, що в аграрному секторі потрібний рішучий перелом, щоб уже в нинішній п'ятирічці поліпшити забезпечення населення продуктами харчування, а промисловість — сировиною. У вирішенні цього завдання значна роль належить нам, сільським механізаторам.

Не буде перебільшенням, коли скажу, що наш колектив механізаторів настроєний на роботу згідно нових вимог. Більшість степовиків старанно трудиться на полях. Це дає певні наслідки. Нинішнього несприятливого за погодними умовами року ми зібрали непоганий урожай зернових та технічних культур. За дев'ять місяців року механізатори заощадили 54,6 центнера пального. Виробіток на еталонний трактор становить 2040 гектарів, що на 140 гектарів більше плану.

Ми успішно завершили комплекс осінніх польових робіт. Старанно і високопродуктивно працювали на полях механізатори А. С. Просанив, М. О. Литвин, Г. М. Маличенко, М. Ю. Кисильов, В. П. Козинець, А. В. Бобошко.

Та не всі механізатори працюють на повну силу. Так, трактористи Б. Ф. Бут і М. М. Смолін, комбайнер Г. І. Гейко і понині не усвідомили значення перебудови і не залишили старих, негідних звичок: допускають порушення дисципліни праці, не слідкують за дорученими їм машинами, не виконують норм виробітку.

Рада бригади докладає зусиль, щоб усунути недоліки і поставити під прапор дійового соціалістичного змагання всіх трудівників бригади.

П. СМОЛІН,
бригадир третьої тракторної бригади колгоспу «Червоний прапор».



Самсон Григорович КРЕЩЬКИЙ — механізатор другого класу. В тракторній бригаді першого відділка колгоспу «Заповіт Ленінa» очолює ланку по вирощуванню кукурудзи. Його колектив зібрав по 230 центнерів зеленої маси на кожному з 200 гектарів.

Передового механізатора занесено на Дошку пошани господарства.

С. Г. Крецький — ударник комуністичної праці.

Фото М. Пальчика.

Віхи славного життя

Відбулося чергове засідання ради ветеранів комсомолу міста. Тут же ветерани вітали В. Ф. Чередниченка з 80-річчям з дня народження.

На очах у Василя Федоровича сльози радості. Голова ради А. Т. Криуленко оголосила постанову про нагородження його грамотою обкому комсомолу за роботу по патріотичному вихованню молоді, прочитала вірші, присвячені ветерану.

Поздоровити ювіляра прийшли колишні колеги з залізничної станції Олександрія. Адже все життя його пов'язане із залізницею. До війни працював у Шарівці, в грізні роки Великої Вітчизняної возив на фронт боєприпаси. А по війні багато років очолював колектив станції Олександрія. Такі віхи біографії комуніста.

Батьківщина високо оцінила ратні і трудові подвиги Василя Федоровича. Груди ветерана прикрашають орден Леніна та інші високі нагороди.

Залізничники вручили В. Ф. Чередниченку грамоту Знам'янського управління залізниці і подарунок. Щирі, теплі слова товаришів були дорогі для Василя Федоровича. Про нього пам'ятають, ставляться з повагою. І серце ветерана переповнилося вдячністю.

І сьогодні комуніст Чередниченко в строю. Його можна зустріти на підприємствах і у навчальних закладах міста.

О. ЕРЛІК.

Рейд

З криниці напийся водиці

Росте, красивішає місто. Все більше мешканців його переселяються в нові благоустроєні квартири. Тут є всі зручності: і тепло, і газ, і вода.

Та інколи трапляються аварії на водогоні. Жителі міста або якогось його мікрорайону залишаються без води. Тоді людям багатоповерхових будинків доводиться бігати по місту з відрами в пошуках криниці, щоб набрати води хоч напитися чи приготувати обід.

А криниць у новозабудованих мікрорайонах Олександрії дуже мало. Коли зносять старі приватні будиночки, нерідко біля них залишаються благоустроєні колодязі. Та будівельники не дбають про те, щоб зберегти їх для майбутніх новоселів. А варто б. Про це свідчить і редакційна пошта. Ось рядки з листа С. Я. Пастушенка: «...При проектуванні багатоквартирних будинків треба поміркувати й над тим, щоб при можливості зберегти колодязь. Адже він часто стає в пригоді квартиронаймачам».

Дійсно, з цією думкою важко не погодитись. А що ж виходить на ділі? Активісти преси зацікавились цим питанням, побували в багатьох мікрорайонах міста.

У 1980 році по вулиці Семашка, 46 будівельне управління № 4 тресту «Олександріяважбуд» почало зводити житловий будинок. Недовго думаючи, будівельники вирішили засипати колодязь, що був неподалік. Але майбутні мешканці, працівники заводу «Автоштамп», звернулися у міськвиконком з проханням зберегти криницю. Їм пішли назустріч. Тепер нею користуються жителі.

А квартиронаймачі будинку № 120 по проспекту Леніна зібрали для ремонту криниці 200 карбованців, як слід упорядкували її. Та почали споруджувати 14-поверховий будинок, і будівельники, мотивуючи тим, що колодязь заважає, загорнули його. Тоді квартиронаймачі будинку № 118 на власні кошти вирішили відремонтувати іншу криницю, якою користуватимуться обидва будинки. Мешканці сподіваються, що хоч цей колодязь працівники будівельного управління № 3 не загорнуть.

Коли будівельне управління № 4 тресту «Олександріяважбуд» зводило будинок по вулиці Комінтерну, 2, мешканці вулиці просили їх не псувати криницю, яка нікому не заважала. Та будівельники пропустили це мимо вух. Колодязь з джерельною водою засипали відходами залізобетону.

Редакція уже порушувала на сторінках газети питання про те, щоб при можливості зберігати колодязі, деревонасадження на подвір'ях новоспоруджених будинків. Але будівельники не прислуховуються до цих порад. І даремно.

А. ПОНОМАРЕНКО,
А. МАЛООК,
П. ДМИТРІЄВ —
чергові громадської приймальні.

ЛЕНІНСЬКИЙ ПРАПОР
2 стор. 31 жовтня 1986 р.

Достойні шани



Раїса Михайлівна ЯКУБОВСЬКА працює пістомісом на хлібозаводі. Крім основної спеціальності, володіє трьома суміжними. Їй присвоєно звання «Краща за професією». Раїса Михайлівна наставник молоді. Її ім'я занесено в Книгу трудової слави заводу.

Портрет передової робітниці на Дошці пошани підприємства.

Фото М. Пальчика.

Працювати на мирній землі

Мрія стати механізатором, працювати на землі, де виріс, зародилася в мене ще в школі. Закінчивши курси, почав працювати в колгоспі імені Кірова на тракторі Т-16. Спершу підвозив корми на молочнотоварну ферму, а зараз на цьому ж тракторі обслуговую птахокомплекс.

Горджусь тим, що я комсомолець. Адже саме сини Ленінського комсомолу в незабутні буремні роки громадянської і Великої Вітчизняної воєн пліч-о-пліч з комуністами і безпартійними більшовиками відстоювали завоювання Жовтня. А потім відбудовували народне господарство, зводили мартени, шахти, електростанції, освоювали цілинні землі, прокладали БАМ.

І я на своєму скромному посту прагну трудитися, як велить совість, щоб не зганьбити високе звання комсомольця.

Хай там, за океаном, прихильники «зоряних воєн» знають, що ми, люди мирної праці, не допустимо розв'язання нової світової війни, в полум'ї якої може згоріти вся планета. Ми всіма силами зміцнюємо і надалі будемо зміцнювати мир на землі, дружбу між народами.

В. ПОДУСТ,
тракторист колгоспу імені Кірова.

Огляд листів

Від щирого серця

Спасибі лікарю... Ці слова часто зустрічаємо в листах, які надходять до редакції.

Жителька міста Р. С. Гончаренко просить через газету висловити подяку лікарю швидкої допомоги Ю. Н. Терехову та медсестрі О. К. Русескул. «Мій чоловік тяжко захворів. Я викликала швидку допомогу. Юрій Никанорович, не роздумуючи, вступив в боротьбу за життя мого чоловіка. Олена Купріянівна швидко і вправно виконувала призначення лікаря. Вони робили все необхідне, щоб побороти недугу. Потім хворого відправили в центральну міську лікарню в реанімаційне відділення, де лікар С. А. Багмут доклав всіх зусиль, щоб повернути йому життя. Зараз Василь Іванович дома, почуває себе добре. Спасибі вам, медичні працівники, за золоті руки, за доброту, чуйність», — пише автор листа.

На адресу цих медичних працівників з станції швидкої допомоги надійшов також лист від інженера виробничого об'єднання «Олександріявугілля» Л. С. Дзябко. Вони боролись за її життя. Лідія Степанівна також висловлює вдячність дільничному лікарю - терапевту центральної міської лікарні І. Я. Назаренку, лікарю - невропатологу профілакторію «Гірник» О. М. Кругленко. Ці люди в білих халатах повернули їй життя.

Вдячна вона і сусідам, подружжю Надії Арсентіївні і Григорію Федоровичу Тищенкам, які допомогли їй у скрутну годину.

Т. КРЯЧКО.

Наші земляки

В небі Іспанії

НА КОНКУРС

50 років тому в Іспанії горіло полум'я національно-революційної війни. Тут відбулася перша в історії сутичка з фашизмом. На захист республіки піднялося все прогресивне людство світу.

Велику політичну, матеріальну і воєнну допомогу подавав іспанському народу Радянський Союз. Долаючи перешкоди, часто інкогніто, в Іспанію в ті дні з усіх кінців планети прибували антифашисти, готові ціною власного життя врятувати країну і її народ від коричневої чуми. Яскравим виявом пролетарської солідарності стало створення інтернаціональних бригад. В їх лавах воювало 35 тисяч добровольців - антифашистів з 54 країн світу.

Влітку і восени 1938 року кращі республіканські частини героїчно билися на річці Ебро, стримуючи протягом чотирьох місяців натиск 13 добре озброєних фашистських дивізій. Авіація своїми ударами допомагала наземним військам і була для противника грізною разючою силою.

Штурманом однієї групи швидкісних бомбардувальників був наш земляк з Протопопівки, нині полковник у відставці П. Т. Нечипоренко. Пантелій Трохимович зараз живе у Львові. Він належить до того покоління, яке росло, училося і мужніло в період революції та громадянської війни. Вже тоді у його серці жевріла іскорка великої мети — допомогти трудовому народу у його звільненні від поневолення. Цю іскорку в дитячому серці запалила вчителька Серафима Андріївна Волотковська. І сьогодні Пантелій Трохимович з теплотою згадує її.

Після закінчення школи працював на станції Користівка в бригаді по ремонту залізничних колій. 17 річним юнаком вступив у комсомол і одержав добрий гарт.

У 1930 році призваний на військову службу. Закінчив полкову, потім середню піхотну школу. Тут став комуністом.

Його кликало небо. І нарешті він здійснив заповітну мрію — закінчив льотну школу. Служив у авіаційних частинах.

А коли в Іспанію прийшла біда, комуніст Нечипоренко не зміг з боку спостерігати, як піднімає голову коричнева чума.

У музейній кімнаті Протопопівської середньої школи зберігаються спогади П. Т. Нечипоренка. Ось декілька рядків з них: «...9 червня 1938 року відбувся перший бойовий виліт нашої ескадрильї. Скинувши бомби на ворожі позиції, наші літаки розвернулися і взяли курс на базу. Позаду гуркотіли зенітки. Але ніякої шкоди вони заподіяти нам уже не змогли... Перше бойове завдання було виконано»...

У кінці вересня розгорнулися запеклі бої в Каталонії. Сюди було переведено і їхню групу. Командував групою Михайло Карпенко, штурманом був Нечипоренко. Група здійснила 16 вдалих бойових вильотів, застосовуючи нову тактику маневру, уникаючи від прицільного вогню зенітної артилерії.

Назавжди запам'ятався йому бойовий виліт на початку листопада. Стояв тихий ясний день. Літаки вдійснили прицільний бомбовий удар, але понесли і втрати. П. Т. Нечипоренко був контужений. Довелося місяць лікуватися в госпіталі.

У кінці листопада 1938 року за наказом командування літаки передали іспанським льотчикам. Радянські соколи прощалися з товаришами по зброї. «Іспанці зі сльозами на очах проводжали відїжджаючих. Взявшись за руки, разом співали «Інтернаціонал». Ми сіли в автобуси, і група бойових іспанських друзів проводжала нас майже до французького кордону. Радянські льотчики везли з Іспанії пекучу ненависть до фашизму», — пише П. Т. Нечипоренко.

З першого і до останнього дня Великої Вітчизняної війни наш земляк боровся з німецько-фашистськими загарбниками. Брав участь в Сталінградській битві і в Кримській операції. Займав посаду штурмана дивізії. Двічі поранений. На Кубані, в червні 1943 році, приземлився на палаючому літаку.

В кінці 1943 року підполковник Нечипоренко був зарахований в інспекцію Військово - Повітряних сил на посаду штурмана-інспектора.

За 32 роки льотної служби в армії полковник Нечипоренко пробув у небі десять тисяч годин, брав участь у 786 бойових вильотах. Має 18 урядових нагород.

Доброволець - інтернаціоналіст, який перший свій бойовий виліт здійснив у небі Іспанії, зараз часто виступає із спогадами у військових частинах, на підприємствах і в учбових закладах.

М. КУЙОВДА,
вчитель.

Червоний, жовтий, зелений

Все залежить від первинних

Республіканська рада автомотолюбителів ставить перед первинними організаціями важливі завдання по попередженню дорожньо-транспортних пригод. В повній мірі вони стосуються автомотолюбителів Олександрійщини. Адже за дев'ять місяців по району трапилось 34 дорожньо-транспортні пригоди, внаслідок яких загинуло п'ять чоловік і тридцять сім отримали поранення.

Факти свідчать, що причиною більшості аварій на шляхах є керування транспортними засобами у нетверезому стані. Нещодавно працівниками державтоінспекції затримані І. С. Попов з Пахарівки та О. П. Папко з Михайлівки, які були напідпитку і керували транспортними засобами. Таких прикладів можна навести багато. Це ще раз доказує, що в первинних організаціях автомотолюбителів ще не на високому рівні робота по профілактиці порушень правил дорожнього руху.

Необхідно, щоб жодний випадок управління транспортом у нетверезому стані не проходив мимо уваги ради первинної організації автомотолюбителів. Слід повести з порушниками рішучу боротьбу, використовуючи сатиричні листки, стіннівки та інші засоби гласності.

У цьому напрямі цілеспрямовано працює первинна організація села Лозуватки, де головою є. М. Коваленко. За 1986 рік тут не трапилось грубих порушень правил дорожнього руху. Досвід роботи цього колективу розглянула президія районної ради автомотолюбителів і рекомендувала до застосування всім первинним організаціям.

Слід також повести боротьбу за те, щоб всі власники транспорту були членами організації автомотолюбителів. Це дасть змогу більш ефективно підтримувати на шляхах порядок.

В. РОЖМАН,
голова районної ради добровільного товариства автомотолюбителів.

Після виступу „Ленінського прапора"

«ДИВИТИСЯ В ЗИМУ»

У передовій статті під таким заголовком («Ленінський прапор» № 141 від 3 вересня ц. р.) піддавалися критиці окремі підприємства міста, де зволікають з підготовкою до роботи в зимових умовах. В числі інших називалася і брикетна фабрика «Байдаківська».

Директор фабрики В. Г. Баранов повідомив редакції, що виступ газети (до речі, про підготовку до зими йшлося і в публікації «В тенетах проблем», що була надрукована в газеті 6 вересня) обговорено на розширеній виробничій нараді. Зауваження визнані правильними.

Вжито конкретних заходів. Так, для виконання робіт по ремонту приміщень і споруд на дільницях створені додаткові бригади з 3—5 чоловік. Прискорено ремонт теплових систем і паропроводів. 23 жовтня питання про підготовку до зими було розглянуте на засіданні парткому. В основному всі заходи виконані. Зокрема, відремонтовано приймальні бункери вугілля, галереї конвейєра, охолоджувальні відділення, пункти вантаження. Завершено ремонт вібраторів, трансформаторних підстанцій, калориферних установок. Зараз проводять підсилення колон сушильно-пресового корпусу.

Однак, незважаючи на неодноразові нагадування і прохання брикетників, рудоремонтний завод не виконує графіків капітального ремонту устаткування. Це може призвести до значних ускладнень у роботі взимку.

* * *

Директор пивзаводу П. С. Герез на виступ газети «Дивитися в зиму» відповів, що критику визнано правильною і зроблено відповідні висновки. Створено комісію по контролю за завершенням підготовчих робіт. Підсумки підбиваються щотижня. Передбачено закінчити підготовку заводу до зими у першій декаді листопада.

«ЗА СПРАВНОЮ ЦИФРОЮ»

У виступі громадської оглядової бригади під таким заголовком («Ленінський прапор» від 19 вересня) розповідалося про те, як колектив вантажно-транспортного управління виробничого об'єднання «Олександріявугілля» виконує взяті соціалістичні зобов'язання. Вказувалося і на недоліки, зокрема, на промахи в організації виховної роботи, недостатню боротьбу за зміцнення трудової дисципліни.

Начальник управління А. И. Ненько повідомив редакції, що критику визнано правильною. Здійснюються заходи з метою успішного виконання всіх пунктів соцзобов'язань. В центрі уваги партійної і профспілкової організацій робота низових осередків — партгруп, бригад, цехових профспілкових та громадських організацій по дальшому зміцненню дисципліни. Як наслідок, після виступу газети не було жодного випадку прогулів чи порушень розпорядку робочого дня.

«ХТО ПОДБАЄ ПРО ПОРЯДОК?»

Так називалася кореспонденція, опублікована в «Ленінському прапорі» 6 серпня ц. р. У ній, зокрема, вказувалось, що потребує невідкладного ремонту цукрозаводська їдальня. Тут не працювала витяжна вентиляція, холодильна апаратура.

Як повідомив виконуючий обов'язки директора цукрокомбінату В. П. Муленко, наведені в кореспонденції факти мали місце. Нині закінчується ремонт їдальні.

ЛЕНІНСЬКИЙ ПРАПОР
3 стор. 31 жовтня 1986 р.

Кращих — в піонери

В Мартоіванівській середній школі відбувся збір піонерської дружини, на якому кращих учнів 3 класу було прийнято в піонери. Вже другий рік дружина носить ім'я прославленого земляка - прикордонника Г. І. Самохвалова. На збір піонери запросили дружину Гаврила Івановича Марфу Омелянівну. Вона розповіла про життя і подвиг свого чоловіка, побажала юним піонерам бути гідними продовжувачами справи великого Леніна.

Разом з дітьми Марфа Омелянівна побувала у шкільному музеї бойової слави.

Р. ФЕДОРЕНКО,
юнкор.

Мешканці вдячні

Коли заходиш у під'їзди будинку № 98, що по проспекту Леніна, приємно вражають акуратно прибрані східці, площадки. Це робота рук К. З. Стратієнко — прибиральниці ЖЕК № 3 управління житлово-комунального господарства об'єднання «Олександріявугілля». Килина Зіновіївна старається більше добра зробити людям. А вони в свою чергу говорять їй спасибі.

У К. З. Стратієнко одне бажання: підтримувати у будинку зразковий порядок.

О. ФЕДАН,
черговий громадської приймальні редакції газети «Ленінський прапор».

Запрошує кінофестиваль

У формуванні світогляду радянських людей важливу роль відіграє кіно. Враховуючи це, кінооб'єднання міста на базі кінотеатру імені Кірова з 1 листопада 1986 по 20 січня 1987 року проводить кінофестиваль під девізом «Слава тобі, людино!». В цей час шанувальники кіно переглянуть три стрічки нових радянських широкоформатних кінофільмів, які допоможуть більш досконало ознайомитися з історією нашої Батьківщини, ратними подвигами в період Великої Вітчизняної війни та життям сучасної молоді.

...VI вік. Слав'янські племена, які проживають на Придніпров'ї, весь час терплять від набігів кочівників. Зберегти свій рід від винищення стає головним для слов'ян.

Фільм «Русь споконвічна» — про історичне минуле нашої Батьківщини, коли було закладено основи об'єднання багаточисленних слов'янських племен, про любов і вірність, хоробрість і відданість.

Фільм знятий за однойменним романом Валентина Іванова режисером Геннадієм Васильєвим.

Тут ви зустрінетесь з улюбленими артистами кіно Борисом Невзоровим, Людмилою Чурсіною, Інокентієм Смоктуновським, Володимиром Талашко.

Кіностудія імені Горького пропонує нам новий гостросюжетний кінофільм «Постарайся залишитися живим». Це стрічка про відважних розвідників, молодих воїнів-десантників, подвиг яких золотими літерами вписано в історію Великої Вітчизняної війни.

Сценарист В. Валуцький та кінорежисер Л. Квіхінідзе на кіностудії «Мосфільм» зняли стрічку «Там, де нас немає». В основу цієї музичної розповіді покладено історію кохання початкуючої ленінградської балерини і керівника естонського популярного молодіжного ансамблю. Як склалися їхні долі, ви дізнаєтеся, переглянувши цю стрічку.

Чекаємо вас, шановні глядачі, в кінотеатрі імені Кірова. Переглянувши ці стрічки на новому широкоформатному устаткуванні, ви одержите естетичне задоволення.

Для економії часу пропонуємо заздалегідь придбати квитки.

Г. КРАМАРЕНКО.



Кадр з фільму «Постарайся залишитися живим».

Друзі пізнаються у біді

Народне прислів'я говорить, що друзі пізнаються в біді. Нещодавно і я переконалася в цьому.

Мою сім'ю спіткало горе. Тяжко захворів син. На допомогу прийшли співробітники з дільниці № 3 управління механізації і робітники спеціалізованого управління № 200 В. Шаламай, О. Смирнова, О. Кадієвська, З. Ямпольська, Н. Пилипчук, Д. Маковецький, Є. Захарова, І. Стрижак, О. Стрижак. Адміністрація управління виділила транспорт для поїздки робітників в Кіровоград, де лікувався син. Щоб поправити його здоров'я, товариші здали кров.

Добре слово хочеться сказати і на адресу лікарів Олександрійської центральної міської та обласної лікарень, які боролись за життя хлопчика.

Зараз він почуває себе добре. Мені, як матері, бачити дитину здоровою — велике щастя.

Р. ЛЕВЧЕНКО,
штукатур управління механізації.

Адреси вихідного дня

Кінотеатр «Жовтень» 1—2.XI. кінофільми «Повернення «Резидента» (13-20), «Гонка віку» (10, 11-40, 18, 19-30, 21), «Кінець операції «Резидент» (12-40, 15, 17-30, 20), «Чичерін» (15-40).

Кінотеатр Кірова — новий кольоровий широкоформатний фільм «Русь споконвічна» (14, 17, 20).

Кінотеатр 1 Травня — «Хто і як» (17-30, 20).

Будинок культури шахти «Світлопільська» 1. XI. о 18 та о 20 год. 30 хв. — Концерти югославського вокально-інструментального ансамблю «Зустріч». 2.XI. о 14 год. — Виступ дитячого зразкового танцювального колективу «Ятранчик» (м. Кіровоград). О 18 год. — тематичний вечір «Цілуєм руки, низько голови схиляючи». Демонстрування моделей сезону. О 19 год. 30 хв. — Вечір відпочинку для молоді.

Редактор
М. НОВИКОВ.

Оголошення, довідки

ШАНОВНІ ОЛЕКСАНДРІЙЦІ І ГОСТІ МІСТА!

Запрошуємо вас на передсвятковий ярмарок, який відбудеться 2 листопада 1986 року о 7 годині на території стадіону «Шахтар».

У ярмарку візьмуть участь колгоспи і радгоспи Олександрійського району. Підприємства торгівлі райспоживспілки запропонують вам широкий асортимент продукції, яку виготовили підприємства комбінату громадського харчування, сільгосппродуктів, промислових товарів, книг, хлібобулочні вироби харчокомбінату РСС та інші товари.

На ярмарку ви зможете придбати необхідні товари до свята, подарунки.

Ласкаво запрошуємо на ярмарок!

ПРАВЛІННЯ РАЙСПОЖИВСПІЛКИ.

---

2 листопада 1986 року о 7 годині ранку на території стадіону «Шахтар» відбудеться передсвятковий ярмарок по продажу сільгосппродуктів колгоспами і радгоспами Олександрійського і Петрівського районів.

На ярмарку буде організована зустрічна торгівля промисловими і продовольчими товарами, а також кулінарними виробами торговими підприємствами міста і району.

Просимо відвідати ярмарок!

ЯРМАРКОМ.

ОЛЕКСАНДРІЙСЬКЕ МІСЬКЕ ВІДДІЛЕННЯ БЮРО ПО ПРАЦЕВЛАШТУВАННЮ НАСЕЛЕННЯ
запрошує на роботу

По замовленню № 102:
слюсарів по ремонту котлового обладнання,
токарів 4—6 розряду.,
машиністів електровоза на поверхні,
слюсарів по ремонту обладнання і рухомого складу, підземних електрослюсарів,
слюсарів по ремонту машин бульдозерного парку, машиніста бульдозера.

Робітники забезпечуються безплатно паливом, проїзд на роботу та в зворотному напрямку службовим транспортом.

За довідками звертатися в Олександрійське міське відділення бюро по працевлаштуванню населення на адресу: м. Олександрія, вул. Шевченка, 91.

АДМІНІСТРАЦІЯ.

УПРАВЛІННЮ ТОРГІВЛІ ОЛЕКСАНДРІЙСЬКОГО МІСЬКВИКОНКОМУ ПОТРІБНІ НА РОБОТУ:

продавці продовольчих і непродовольчих груп товарів,
художники-оформлювачі,
робітники,
комірники,
прибиральниці!

За довідками звертатися в управління торгівлі.

АДМІНІСТРАЦІЯ.

ДО УВАГИ НАСЕЛЕННЯ!

Заготконтора Олександрійської райспоживспілки приймає в необмеженій кількості такі види лікарсько-технічної сировини в сухому вигляді по ціні за 1 кг:

плоди горобини	1 крб. 70 коп.
плоди шипшини	2 крб.

Лікарську сировину приймають всі заготпункти, заготконтори, Користівська овочева база (дні прийому — вівторок, п'ятниця) і центральний заготпункт (дні прийому — середа, субота, неділя з 8 до 12 год.).

АДМІНІСТРАЦІЯ.

ОЛЕКСАНДРІЙСЬКА РЕМОНТНО-БУДІВЕЛЬНА ДІЛЬНИЦЯ КІРОВОГРАДСЬКОГО СПЕЦІАЛІЗОВАНОГО РЕМОНТНО-БУДІВЕЛЬНОГО УПРАВЛІННЯ ОБЛПОБУТУПРАВЛІННЯ

приймає замовлення від населення міста і району на виготовлення надгробних пам'ятників, штахетної огорожі, та ремонт покрівель, обладнання криш, виготовлення столярних виробів.

Звертатися на адресу: м. Олександрія, провулок Нижній, 21, телефон 3-26-13.

АДМІНІСТРАЦІЯ.

Загублену круглу печатку Олександрійського райпобуткомбінату, видану Кіровоградським облпобутуправлінням, вважати недійсною.

Загублений учнівський квиток за № 380, виданий Олександрійським педагогічним училищем на ім'я Неживої Світлани Григорівни, вважати недійсним.

На голубому екрані

НЕДІЛЯ, 2 ЛИСТОПАДА

І ПРОГРАМА ЦТ

8.40 Ритмічна гімнастика.
9.10 Документальний телефільм.
9.20 Тираж «Спортлото».
9.30 Будильник.
10.00 Служу Радянському Союзу!
11.00 Музична передача «Ранкова пошта»
11.30 Клуб мандрівників.
12.30 Музичний кіоск.
13.00 Сільська година.
14.00 «Здоров'я».
14.45 Дитячий гумористичний кіножурнал «Єралаш».
14.55 Коло читання.
16.10 Новини.
16.15 В гостях у казки. «Попелюшка». Художній фільм.
18.00 Міжнародна панорама.
19.10 Новини.
19.20 «Пори року». Мультфільм.
19.30 Зустріч у концертній студії Останкіно з учителем математики В. Шаталовим.
21.00 «Час».
21.45 Заключний концерт лауреатів VI Всеросійського конкурсу виконавців радянської пісні «Сочі-86».
23.15 Футбольний огляд.
23.45 Новини.

ПРОГРАМА УТ

10.00 Новини.
10.50 «Народні таланти».
11.20 Науково - популярний кіноальманах для дітей «Зірочка» № 40.
12.15 А. Сорокін. «Дзвін вічного бою». Вистава. В перерві—13.10 Новини
14.25 Художній фільм «Хліб, золото і наган».
15.30 Село і люди.
16.00 Слава солдатська.
17.00 Сонячне коло.
19.00 Актуальна камера.
19.35 «Пісня в боротьбі за мир». Концерт І Міжнародного молодіжного фестивалю в м. Києві.
20.45 На добраніч, діти!
21.00 «Час».
21.45 Художній фільм «Плата за істину».
23.05 Новини.

II ПРОГРАМА ЦТ

8.00 На зарядку ставай!
8.20 «Ненаглядний мій». Художній телефільм.
9.50 «Мамина школа».
10.20 Програма Узбецького телебачення.
11.20 Російська мова.
11.55 Світ і молодь
12.30 Кіноафіша.
13.30 «Слідство ведуть ЗНАТОКИ». «Полуденний злодій». Телевистава. 1 і 2 частини.
16.15 «Пісня над Амуром».
16.55 «Колючки й троянди директора Найдова». Документальний телефільм.
17.30 Розповідають наші кореспонденти.
18.40 «Пошук». Про наддалекий переліт екіпажу В. Чкалова «Москва — Улан-Уде».
19.00 «У світі тварин».
20.00 Вечірня казка.
20.15 За безпеку руху.
20.20 Абсолютний чемпіонат СРСР з боротьби дзюдо.
21.00 «Час».
21.45 «Любов моя, печаль моя...». Художній фільм.

«ЛЕНИНСКОЕ ЗНАМЯ» — орган Александрийских городского и районного комитетов Компартии Украины, городского и районного Советов народных депутатов Кировоградской области (выходит на украинском языке).

АДРЕСА РЕДАКЦІЇ:
317900, м. Олександрія,
вул. Шевченка, 74.

ТЕЛЕФОНИ: редактора — 2-23-45, відділів: партійного життя — 2-24-33, промисловості—2-36-63, сільського господарства—2-27-93, відповідального секретаря — 2-35-63, відділу листів — 2-01-43, приймальні — 2-22-32, бухгалтера — 2-27-93.

Спосіб друку високий. Газету виготовили поліграфісти: лінотиліст В. І. Столбаненко, складачі В. Є. Приходько, М. Г. Матюшенко, друкар О. Д. Кучеренко.

Олександрійська міська друкарня Кіровоградського облуправління у справах видавництв, поліграфії і книжкової торгівлі. м. Олександрія, вул. Шевченка, 81.
Індекс 61265. Телефони 2-31-35, 2-34-70. Тираж 28180. Обсяг 1 друк. арк. Зам. № 8790.

ПРОЛЕТАРІ ВСІХ КРАЇН, ЄДНАЙТЕСЯ!

ГАЗЕТА НАГОРОДЖЕНА ПОЧЕСНОЮ ГРАМОТОЮ ПРЕЗИДІЇ ВЕРХОВНОЇ РАДИ УРСР

Ленінський ПРАПОР

ОРГАН ОЛЕКСАНДРІЙСЬКИХ МІСЬКОГО ТА РАЙОННОГО КОМІТЕТІВ КОМПАРТІЇ УКРАЇНИ, МІСЬКОЇ ТА РАЙОННОЇ РАД НАРОДНИХ ДЕПУТАТІВ КІРОВОГРАДСЬКОЇ ОБЛАСТІ

Листопад
4
Вівторок
1986
№ 175 (10483)
Ціна 3 коп.
Газета виходить у вівторок, середу, п'ятницю, суботу.

ГАЗЕТА ВИДАЄТЬСЯ З 26 БЕРЕЗНЯ 1919 РОКУ

ВОСЬМА СЕСІЯ ОБЛАСНОЇ РАДИ НАРОДНИХ ДЕПУТАТІВ

Відбулася восьма сесія обласної Ради народних депутатів XIX скликання.

Сесію відкрив голова облвиконкому депутат **З. І. Желіба.**

Головою сесії було обрано депутата **В. І. Рибачука**, секретарем — депутата **Л. А. Трофименко.**

Сесія затвердила такий порядок денний:

про завдання Рад народних депутатів області по практичному здійсненню вимог постанови ЦК КПРС, Президії Верховної Ради СРСР і Ради Міністрів СРСР «Про заходи щодо дальшого підвищення ролі і посилення відповідальності Рад народних депутатів за прискорення соціально-економічного розвитку в світлі рішень XXVII з'їзду КПРС»;

про постанову ЦК КПРС «Про незадовільне виконання рішень ЦК КПРС по викоренення окозамилювання і приписок ЦК Компартії Молдавії Кіровоградським обкомом Компартії України, Мінавтопромом СРСР» і завдання Рад народних депутатів області по прискоренню перебудови роботи, підвищенню відповідальності, зміцненню дисципліни і організованості;

звіт про роботу виконавчого комітету обласної Ради народних депутатів.

З доповіддю про завдання Рад народних депутатів області по практичному здійсненню вимог постанови ЦК КПРС, Президії Верховної Ради СРСР і Ради Міністрів СРСР «Про заходи щодо дальшого підвищення ролі і посилення відповідальності Рад народних депутатів за прискорення соціально-економічного розвитку в світлі рішень XXVII з'їзду КПРС» виступив голова облвиконкому депутат **В. І. Желіба.**

З доповіддю про постанову ЦК КПРС «Про незадовільне виконання рішень ЦК КПРС по викоріненню окозамилювання і приписок ЦК Компартії Молдавії, Кіровоградським обкомом Компартії України, Мінавтопромом СРСР» і завдання Рад народних депутатів області по прискоренню перебудови роботи, підвищенню відповідальності, зміцненню дисципліни і організованості виступив перший секретар обкому Компартії України депутат **М. Г. Самілик.**

Звіт про роботу виконавчого комітету обласної Ради народних депутатів опубліковано в газеті «Кіровоградська правда» за 18 жовтня.

В обговоренні питань порядку денного виступили депутати голова Бобринецького райвиконкому **М. М. Синьогуб**, директор Кіровоградського чавуноливарного заводу **М. З. Шамілов**, голова Долинського райвиконкому **П. С. Терещенко**, фрезерувальниця кіровоградського виробничого об'єднання «Друкмаш» **Н. П. Ковальова**, заступник голови облвиконкому, голова обласної планової комісії **Е. П. Рейзвіх**, голова Добровеличківського райвиконкому **Г. Є. Глухова**, головний зоотехнік колгоспу імені Калініна Новоархангельського району **С. П. Форостянко**, начальник управління внутрішніх справ облвиконкому **В. М. Марусенко**, секретар комітету ЛКСМ України Побузького нікелевого заводу імені 60-річчя СРСР **Л. М. Лук'яненко**, завідуючий відділом народної освіти облвиконкому **Б. П. Хижняк**, голова Ульяновського райвиконкому **Г. Д. Сольська**, механізатор колгоспу імені Ватутіна Кіровоградського району **В. І. Козленко**, заступник голови облвиконкому **В. П. Пустовий**, голова Знам'янського міськвиконкому **М. І. Василашко**, свинарка радгоспу імені Димитрова Устинівського району **М. М. Пампура**, а також начальник управління торгівлі облвиконкому **І. І. Марковський.**

Із заключним словом виступив голова облвиконкому депутат **В. І. Желіба.**

З обговорених питань сесія ухвалила рішення.

Сесія затвердила начальником управління капітального будівництва облвиконкому К. М. Черевка, внесла зміни до складу постійних комісій обласної Ради.

Сесія розглянула запит групи депутатів до генерального директора виробничого об'єднання хлібопекарської промисловості В. М. Бондаренка і прийняла по ньому рішення.

В роботі сесії взяв участь і виступив заступник голови Держагропрому УРСР **В. В. Кулиш.**

НАЗУСТРІЧ ЖОВТНЮ

Трудящі Радянського Союзу! Наполегливою, сумлінною працею втілимо в життя історичні рішення XXVII з'їзду КПРС!

Із Закликів ЦК КПРС.



Високі нагороди

Сумлінна праця кожної радянської людини на благо Вітчизни високо оцінюється в нашій країні партією і урядом. Нещодавно групі сільських трудівників району за успіхи у виконанні завдань одинадцятої п'ятирічки вручено високі нагороди. Переможцями соціалістичного змагання серед працівників колгоспу імені Фрунзе стали водії О. В. ШАПОВАЛ, Д. М. М'ЯКУШ та механізатор В. Г. ДУДАР. Олексія Васильовича нагороджено орденом «Знак Пошани», Дмитра Михайловича — орденом Дружби народів, Володимира Григоровича — орденом Трудової Слави III ступеня.

Фото М. Пальчика.

Йдуть в авангарді

З високими трудовими показниками зустрічають 69-у річницю Великої Жовтневої соціалістичної революції кращі бригади заводу «Автоштамп». Серед них бригада слюсарів-інструментальників, яку очолює В. Г. Ковальчук, бригада Г. О. Кулешиної з дільниці гальванічного покриття, комплексні бригади під керівництвом М. В. Дем'яненка та С. Ф. Нікішкіна. Ці колективи визнано переможцями соціалістичного змагання за третій квартал. А бригада електромонтажників - схемників, якою керує О. В. Сорокун, вже втретє стала лідером трудового суперництва.

«Кращий молодий робітник заводу» — це звання присвоєно комсомольцям наладчику контрольно-вимірювальних приладів та автоматики Віктору Токарчику, штампувальниці Людмилі Циганенко, токарю Василю Аврахову, наладчику холодно - висаджувальної автоматики Олегу Куріцину. Всі вони ударники комуністичної праці, продукцію здають з першого пред'явлення.

А серед інженерно-технічних працівників перед у соціалістичному змаганні веде інженер-технолог цеху № 1 О. М. Іванова. Її роботу відзначає висока професійна майстерність, відповідальність за доручену справу.

Фотографії молодих виробничників та названих бригад занесено на «Стенд переможців змагання».

С. МАРМАЗОВА,
інженер відділу праці та зарплати.

Вагомі прирости

З добрими успіхами у праці зустрічають свято Великого Жовтня трудівники Олександрійського відгодівельного радгоспу. За десять місяців року м'яса продано державі 1700 центнерів при плані 1570.

У колективі тваринників старанно трудяться Ганна Іванівна Микицей та Ольга Михайлівна Дубенко. Середньодобові прирости живої ваги великої рогатої худоби у їх групах тварин становлять 880 грамів при плані 600.

В. ШАПОВАЛ,
економіст.

НОВИНИ, ПОДІЇ, ФАКТИ

Споруджено магазин

Будівництво торговельних об'єктів — радісна подія у житті трудівників села. Нещодавно великий, просторий магазин «Товари повсякденного попиту» споруджено у Михайлівці на центральній садибі колгоспу «Росія». Робіт виконано на 80 тисяч карбованців.

Господарчі товари, речі культурно - побутового призначення розмістяться у просторому торговельному залі на 150 квадратних метрів.

В. ЛИСЯК.

У нас в гостях «Зустріч»

В гостях у олександрійців побував югославський вокально - інструментальний ансамбль «Зустріч». Цей колектив створено лише два роки тому, але він уже зміг завоювати популярність глядачів. В Радянському Союзі ансамбль виступає другий раз.

Олександрійці тепло зустрічали артистів. Їх мелодійні запальні пісні не залишили байдужими всіх, хто побував на концерті.

В. ПАВЛОВА.

Захоплюючі подорожі

Щотижня у вихідні дні жителі міста й району вирушають в поїздки до міст України, Молдавії. Так, у минулі вихідні працівники автобази № 23 та учні культосвітнього училища побували в Києві, а трудящі комбікормового заводу — в Бендерах, група екскурсантів з райенергоуправління здійснила подорож до Тирасполя.

Нещодавно з кількаденної подорожі до міста-героя Ленінграда повернулась група, до складу якої входили працівники виробничого об'єднання «Олександріявугілля», заводу «Автоштамп», спеціалізованого управління № 557.

Ю. ФЕДОЩУК.

Радянський спосіб життя

Право на авторитет

ЦЕ СЛОВО, яке гордо звучить для кожної людини, — просте, та його, авторитет, треба завоювати в колективі зразковою самовідданою працею. Заслуженим авторитетом серед будівельників розрізобудівельного управління № 3 тресту «Олександріярозрізбуд» користується бригадир комплексної бригади Іван Іванович Горшаков.

Нелегко даються успіхи бригаді на будовах п'ятирічок. Та завдяки умілому керівництву вона з місяця в місяць виконує і перевиконує виробничі завдання. Шлях бригадира не був усипаний квітами. Дитинство Івана, як і всіх його ровесників, було затьмарене жахливою війною. Зруйновані та пограбовані міста залишили фашисти на тимчасово окупованій нашій території.

Після закінчення школи хлопець пішов вчитися до ремісничого училища, яке закінчив у 1954 році, здобувши спеціальність електрозварювальника. Працював на будовах у Латвії. Допомагав відбудовувати понівечене війною господарство. В 1956 році Іван пішов служити до лав Радянської Армії. Служив на сторожовому катері командиром відділення електриків катерної артилерії. Багато подяк та нагрудних знаків отримав на флоті.

Численні грамоти та подяки свідчать про його самовіддану працю. Добре йому було працювати на заводі, та манили будови. Своїми руками хотілося зводити нові підприємства. Отож і пішов у будівельники. Надійно-зварені труби та міцно зроблене сантехнічне обладнання в новозбудованому будинку залишав після себе Іван Іванович. Не злічити, скільки метрів труб довелося зварити йому на будовах п'ятирічок. Давно він носить звання «Ударник комуністичної праці». Як умілого і хорошого організатора керівництво РБУ-3 призначило його керувати комплексною бригадою. А це означає, що бригадирові потрібно досконало знати і зварювальну справу, і технологію бетонування, та ще багато будівельних професій.

Одним з перших приїздить на роботу бригадир. Йому потрібно до початку робочої зміни продумати все, щоб правильно розставити по місцях робітників. Підрахувати, скільки потрібно чоловік для виконання тієї чи іншої роботи, щоб успішно виконати денне завдання. З місяця в місяць бригада Горшакова іде правофланговою у виконанні поставлених завдань.

Зараз будівельники споруджують майстерню для ремонту автомобілів на розрізі «Костянтинівський». Підтримуючи почин передових колективів нашої країни, бригада взяла на себе підвищені зобов'язання на честь 69-ї річниці Великого Жовтня, які успішно виконує і перевиконує. Зразкова дисципліна та відповідальне ставлення робітників до дорученої їм справи кожен місяць виводить бригаду на перше місце.

За покликом серця та совісті поїхав працювати на цілинні землі і трудився в одному із радгоспів зварювальником. Тріскучі морози та шалені заметілі не перешкоджали в роботі Іванові. Там же будував хлібоприймальний елеватор.

За сімейними обставинами Іван Іванович в 1962 році переїхав до Олександрії і працював бригадиром зварювальників на заводі підйомно - транспортного устаткування. Тут і розкрився, розцвів його талант. Сам став висококваліфікованим майстром. Освоїв кілька суміжних спеціальностей.

Хороших, працьовитих робітників виховав у своєму колективі Горшаков. Це, зокрема, А. В. Лопата, В. С. Немировський, А. А. Шокал і багато інших.

Стомлений, але щасливий за пройдений день, повертається бригадир додому, де на нього чекає дружина Валентина Олексіївна, яка працює заступником головного бухгалтера в інспекції Держстраху. Двох дочок і сина виховало подружжя Горшакових. Дочка, Людмила Іванівна, після закінчення інституту працює вчителем школи № 8 нашого міста, Наталія — ревізор в обласному відділі народної освіти. Син, Олександр, навчається в індустріальному технікумі, після закінчення якого прийде працювати поряд з батьком.

Часто у вихідні дні збирається в батьківській оселі вся сім'я, щоб послухати розповідь Івана Івановича про все хороше, що він зробив, щоб ще кращим було життя.

М. ХАРЧЕНКО,
робітник.

І труд, і відпочинок

В усіх куточках нашої країни нині йде перебудова. Радянські люди прагнуть працювати краще, результативніше. Не залишилась осторонь цього важливого питання і станція Користівка. Ми повністю перебудували свою роботу, адже Одеська залізниця з липня перейшла на білоруський метод роботи. Нині за цим методом працює весім залізниць країни.

Завдяки автоматизації і механізації робіт суміщенню спеціальностей і за рахунок цього скороченню штатів підвищилась заробітна плата залізничників і відповідальність кожного на своєму робочому місці. Зміцніла технологічна дисципліна, зросла продуктивність праці. Так, наприклад, я працюю в комсомольсько - молодіжній зміні, яка першою на Одеській залізниці почала відправляти здвоєні і довгоставні поїзди. Це дає можливість економити дизельне паливо, більш ефективно використовувати тепловози. І людей на обробку таких составів потрібно менше.

Наші комсомольці працюють в усіх службах станції. Ми прагнемо забезпечити безпеку руху поїздів і пропускати їх без затримки. А це наше головне завдання.

Та є у нас і невирішені проблеми. Для обробки поїздів відкрито новий парк. Але тут не створено належних умов для праці. Не встановлено ні зв'язку, ні освітлення. Не прокладено навіть доріжок, щоб можна було оглянути состав. Ми не один раз зверталися за допомогою до адміністрації, але безрезультатно. Ось і вирішили комсомольці власними силами навести порядок в новому парку. Уже відбувся суботник, під час якого проклали зв'язок у новий парк. Але основна робота ще попереду.

Зараз ми думаємо над тим, як вирішити питання відпочинку молоді. Адже після трудового дня юнакам і дівчатам хочеться послухати музику, змістовно відпочити. І комсомольська організація не має права стояти осторонь цього питання.

Л. ЦЕХОЦЬКА,
секретар комсомольської організації станції Користівка.

Попереду — молодий механізатор

Хочу розповісти про молодого механізатора другої тракторної бригади колгоспу «Прогрес» Анатолія Григораша. Ще коли він навчався у школі, часто приходив до нас у бригаду, допомагав степовикам лагодити техніку. Потім закінчив курси механізаторів і влився у колектив хліборобів. Працював старанно, часто отримував листи-подяки від правління колгоспу. Профспілковий комітет господарства відзначав його путівкою на відпочинок. Відслуживши армію і повернувшись до своєї улюбленої роботи, йому доручили новий трактор ДТ-75.

Нині молодий хлібороб іде в авангарді трудового суперництва. Денні норми на оранці грунту виконує на 140 — 150 процентів.

Комуністи колгоспу прийняли його кандидатом в члени КПРС.

В. ОПАНАСЮК,
обліковець.

Фотоінформація



Комсомолець Василь ДРИГУЛА — механізатор колгоспу «Заповіт Леніне». Завзятістю у праці швидко завоював авторитет і повагу у трудовому колективі.

На осінніх польових роботах Василь Васильович планові завдання значно перевиконував.

* * *

Володимир Максимович ФОМЕНКО на хлібозаводі працює машиністом-засипником борошна. Змінні завдання виконує на 110 процентів.

Бригада, в якій трудиться В. М. Фоменко, на дошці пошани заводу.



Повертаємось до надрукованого

Рапортуємо про готовність

Інтерв'ю

У передовій статті «Дивитися в зиму», що була надрукована в «Ленінському прапорі» 3 вересня, піддавалася критиці брикетна фабрика «Димитровська», де зволікали підготовку до роботи взимку.

Що змінилося на цьому підприємстві після виступу газети? З цим запитанням наш кореспондент звернувся до головного інженера В. С. Солошенка.

До брикетної фабрики вимоги по підготовці до роботи в зимових умовах особливі. Адже ми використовуємо багато теплової і електричної енергії. І від того, чи надійний заслін втратам буде поставлено сьогодні, залежить ритм роботи підприємства взимку.

Комісію доручили очолити мені. Подібні комісії по контролю за ходом підготовки до зими створили в кожному корпусі, визначили конкретних відповідальних осіб. Для виконання намічених заходів замовили необхідні матеріали у виробничому об'єднанні «Олександріявугілля». Організували будівельні та ремонтні бригади. Звернулися за допомогою до ветеранів праці, пенсіонерів, які працювали чи працюють на підприємстві.

Підготовка до зими нині проходить у складних умовах, адже з 1 серпня зупинено на ремонт сушильно-пресовий корпус № 1. Тут треба замінити металеві конструкції, дещо відновити. Одночасно широким фронтом велися підготовчі роботи в сушильно-пресовому корпусі № 2. Зокрема, їх прискорено після виступу газети. Тут уже змонтовано 6 притічних вентиляційних та 7 витяжних систем з підвалу пресового відділення. Відремонтовано опалення, замінені зношені й застарілі металоконструкції, полагоджено покрівлю. Вже освоєно більше мільйона карбованців.

В інших корпусах і відділеннях засклено вікна, утеплено двері, відремонтовано покрівлі. Полагоджено під'їзні дороги, завершено очищення зовнішньої каналізації. Виконані заходи по підготовці до зими систем опалення та електросилового господарства.

Особливу увагу звертаємо на зменшення втрат тепла і електроенергії. Уже закрито термоізоляцією 600 метрів паропроводів. Ближчим часом роботи по термоізоляції устаткування будуть завершені.

Краще інших на сьогодні підготувалися до роботи в зимових умовах колективи першого сушильно-пресового цеху, ремонтно-механічної майстерні, шліфувального відділення, які очолюють О. В. Рябушкін, Ю. О. Дмітрієнко, І. І. Будай. Завдяки чому забезпечено успіх? Тут не чекали, доки намічені заходи почнуть виконувати ремонтники допоміжних служб, а своїми силами провели всі підготовчі роботи. Причому багато виконано у позаурочний час.

Перевірка намічених заходів показала, що фабрика загалом готова до роботи в зимових умовах і до успішного виконання плану першого кварталу 1987 року. Однак зараз проводимо ревізію зробленого, ліквідовуємо дрібні недоліки.

Закінчення казки

Нещодавно працівники районної державтоінспекції побували у кінзаводі. Був вечірній час, коли вони завітали на територію автомобільного парку. Здавалося, тут панує порядок, але... Начальник відділення ДАІ районного відділу внутрішніх справ Б. О. Моргаленко помітив, як сторож С. А. Коваленко, що стояв на «чатах», почав подавати комусь умовні знаки, запримітивши міліцейську машину. Підозра була недаремною. Від ЗІЛа-130, що стояв у шерензі автомашин, відокремилась людина з двома каністрами бензину. Це був водій кінзаводу В. А. Косовський. На запитання: «Чому краде бензин?», відповів, що він виписав і заплатив за нього, але заправник вже пішов додому. Де ж взяти пальне, як не в автомашині. Казочка ця закінчилась для В. А. Косовського позбавленням прав на керування автотранспортом строком на два роки.

Є над чим замислитись керівникам кінзаводу, є що робити їм для посилення боротьби з несунами.

В. ШУЛЬЖЕНКО.

Розповіді про нагороджених

На крилах мрії

За сумлінну і багатолітню працю на педагогічній ниві Указом Президії Верховної Ради СРСР учительку хімії та біології Користівської середньої школи Лідію Филимонівну Шаповал нагороджено орденом Жовтневої Революції.

На уроці біології

УРОК біології у восьмому класі підсумковий — по вивченню опорно - рухової системи людини. Лідія Филимонівна коротенько нагадала учням, що завершено вивчення теми. Варто сьогодні закріпити пройдене.

Тридцять дві пари допитливих очей пильно стежать за кожним рухом учительки, такої лагідної, привітної і разом з тим вимогливої, справедливої. Вона ставить конкретні запитання, підбадьорює дітей до активної творчої роботи. Ось підмічаються руки. Учні відповідають на поставлені запитання.

Опитування триває жваво, не вимушено. Діти розповідають про будову кістяка та м'язів, про значення фізкультури для зміцнення здоров'я людини, про розумову та фізичну працю. І все це на конкретних, цікавих прикладах. Увесь клас думає, працює творчо, захоплено. Тут немає байдужих.

Учителька пильно стежить за кожним учнем, коротко аналізує їхні відповіді, доповнює, уточняє окремі моменти. Урок проходить цікаво.

На середині уроку учителька провела фізкультхвилинку. А потім учні проаналізували значення такої хвилинки.

— На власному досвіді переконалися, що це дає подвійну користь, — розповідає вчителька. — Позитивно позначається на здоров'ї дітей і вони краще засвоюють новий матеріал.

За сорок п'ять хвилин учителька встигла опитати 16 учнів і виставити оцінки. Повідомила також, яку тему вивчатимуть наступного разу.

На великій перерві директор школи Іван Архипович Чалапко, який разом зі мною відвідав урок, зробив йому глибокий аналіз в присутності вчительки.

— З великим задоволенням відвідую уроки Лідії Филимонівни, — мовив директор. — На них завжди цікаво. Вчителька вміло поєднує теорію з практикою, з сьогоденням.

Перші кроки

В 1963 році Лідя закінчила Червонокам'янську середню школу на п'ятірки. Давно виношувала мрію про педагогічну роботу. Не раз, бувало, збирала навколо себе менших дівчаток і хлопчиків і «вчителювала».

Сталося так, що після закінчення середньої школи тодішній завідуючий районним відділом народної освіти запросив дівчину в район і мовив щиро:

— Знаю, що ти мрієш бути вчителькою. Тому і пропоную випробувати себе. Підеш викладати хімію і біологію у Лозоватську восьмирічку?

Дівчина розгубилася. Як же це, без педагогічної освіти?

— Будеш заочно вчитися. Не вистачає у нас педагогічних кадрів. Впевнений, що ти справишся. Досвідчені вчителі тобі допоможуть.

Лідія вагалася. Та любов до учнів перемогла. Після кількох безсонних ночей погодилася.

У колективі вчителів Лозоватської школи її прийняли привітно, доброзичливо.

— Дуже вдячна Галині Антонівні Боровик, — пригадує Л. Ф. Шаповал, — вона була для мене немов рідною матір'ю. Вчила вчителювати. Запрошувала до себе на уроки, щиро радила, підтримувала, допомагала.

Запам'ятався перший урок зоології у сьомому класі. Хоч матеріал знала назубок, та від конспекту відірватися боялася. Покритикував її директор за це, підказав, як треба. І молода вчителька знайшла свою стежину в подачі матеріалу, опитуванні учнів.

Згодом заочно закінчила Криворізький педагогічний інститут. У 1969 році була переведена в Користівську середню школу.

Саме тут виявила Лідія Филимонівна великі здібності і справжню майстерність на педагогічній ниві.

— Моїми наставниками були і залишаються директор школи Іван Архипович Чалапко, учителі Марія Онуфріївна Гайдар, Галина Дмитрівна Мозгова та інші. Щиро вдячна їм за науку, за доброзичливість, — розповідає Лідія Филимонівна.

Трудові будні

У КОРИСТІВСЬКІЙ середній школі працює дружний колектив, який постійно поповнюється молодими вчителями. Ветерани завжди подають підтримку і допомогу молодим освітянам. Активно діють партійна, профспілкова організації. Багато добрих починань виходить саме з цієї школи.

Учителі завжди в творчих пошуках, вони здійснюють перебудову у світлі реформи. Тому й учні мають міцні і глибокі знання. Із 19 випускників нинішнього року 5 поступило у вузи, решта навчається у технікумах, технічних училищах. Характерно, що три випускники пішли навчатися у сільськогосподарські вищі учбові заклади.

В цьому є певна заслуга Лідії Филимонівни. Вона часто проводить уроки хімії та біології у колгоспі, у районному виробничому об'єднанні «Сільгоспхімія», на цукрозаводі. Учні школи беруть участь у роботі під час вирощування і збирання цукрових буряків, кукурудзи, картоплі та городніх культур.

Вчителька, як правило, прагне дохідливо подати урок, використовує унаочнення. Діти виконують різноманітні лабораторні роботи.

При школі є кролеферма. У ній постійно чергують учні, доглядають кролів. Тут же Лідія Филимонівна проводить з учнями дослідницьку роботу, як корми впливають на підвищення приросту живої ваги тварин.

У її трудовій книжці багато подяк за сумлінну працю. Має Грамоти районного та обласного відділів народної освіти. Вона «Відмінник народної освіти УРСР». У 1981 році нагороджена орденом «Знак Пошани».

Постійно веде гуртки юних натуралістів та хімічний. У них проводить цікаву дослідницьку роботу. Кожного року влаштовує з юннатами зустрічі пернатих друзів. До цього свята готують шпаківні, синичники і вивішують на деревах. Виконують пісні, хороводи за продуманим сценарієм.

Влаштовують свята зимуючих птахів. В осінню пору проводять традиційні свята квітів.

Крім цього, Лідія Филимонівна бере активну участь у шкільній агіткультбригаді.

Ось уже десятий рік Л. Ф. Шаповал керує районним міжшкільним методичним об'єднанням учителів хімії та біології, засідання якого проводить кожної чверті.

У Лідії Филимонівни кожний день заповнений по вінця. Повертається вона додому у вечірню пору стомлена, але задоволена тим, що встигла чимало зробити.

Чоловік працює викладачем в СПТУ № 31, а дочка навчається в 10 класі Користівської школи. Коли всі збираються за вечерею, заходить розмова про школу, про училище.

Мама пишається донькою, яка відмінно навчається і виконує важливу комсомольську роботу члена бюро Олександрійського райкому комсомолу.

Х. СОКОЛОВСЬКИЙ,
член Спілки журналістів СРСР.

Країна Рад: новини дня

На зміну старим шахтам

Донецьк. Пусконалагоджувальні операції почато на шахті «Шахтарська-Глибока». Нове підприємство, зірку на копрі якого гірники мають намір засвітити напередодні річниці Великого Жовтня, замінить кілька шахт, що відпрацювали свій вік. З виходом на проектну потужність «Шахтарська Глибока» видаватиме понад два мільйони тонн високоякісного палива на рік.

На електричній «тязі»

Львів. Не зростає під час опалювального сезону витрата пального в колгоспі «Україна» Яворівського району. Тут котельні перевели з рідкого палива на електричну «тягу». Вони працюють уночі, коли різко спадає навантаження на мережу. Гаряча вода спочатку надходить у термоси - нагромаджувачі, а потім у тваринницькі ферми та інші виробничі приміщення.

Нова лінія метро

Харків. Нова лінія метро напередодні свята Великого Жовтня з'єднала найбільший житловий масив Харкова — Салтівський, де проживає близько чотирьохсот тисяч чоловік, з центром міста. Раніше строку пущено останню ділянку цієї десятикілометрової траси. Автоматизована система, розроблена вченими Москви, дає змогу ефективно регулювати рух поїздів. Тепер загальна довжина маршрутів Харківського метрополітену — 28 кілометрів.

(РАТАУ).



На цукровому заводі оператором буртоукладальної машини працює Микола Миколайович ДАВИДЕНКО. На розвантажуванні автомобілів змінні завдання виконує на 110—115 процентів. Крім основної спеціальності, добре володіє суміжною бульдозериста. Сумлінний у роботі, старанно виконує всі громадські доручення. Так відгукуються про нього у колективі.

Фото М. Пальчика.

Вдячні за виховання дітей

Любов Федорівна Крячко працює вчителем початкових класів більше 12 років. Це чуйна, ласкава, доброзичлива людина, вимоглива вихователька. Вона прищеплює дітям любов до рідного краю, вчить поважати своїх батьків, виховує в них працелюбство.

Вчителька дає дітям міцні знання, уроки її завжди цікаві, цілеспрямовані. Вона часто організовує екскурсії на підприємства міста, знайомить учнів з природою рідного краю, влаштовує цікаві ігри.

Діти завжди чекають зустрічі з своєю вчителькою, адже з нею цікаво і весело.

Ми задоволені, що наших дітей виховує Любов Федорівна.

Батьки учнів 2-А класу середньої школи № 17.

Засів шкідництву

Прибутки чи збитки?

З кожним роком збільшується кількість і асортимент засобів захисту рослин та мінеральних добрив, що необхідні землеробам у їх роботі. Так, за дев'ять місяців цього року колгоспами і радгоспами придбано отрутохімікатів і мінеральних добрив на 4 мільйони карбованців.

Та не всюди до їх збереження і використання підходять по-господарськи. Це призводить до того, що господарства несуть значні збитки. Перевірками установлено, що у колгоспах і радгоспах району допускаються грубі порушення правил збереження і використання отрутохімікатів. Більшість сховищ знаходиться у погано пристосованих для цього приміщеннях, не мають побутових кімнат, їх не обваловано, не огороджено. Багато з них навіть не зачиняються.

Деякі перевантажені невикористаними у свій час отрутохімікатами, які вже непридатні. Таке становище склалося у колгоспах імені Шевченка, імені Карла Маркса, імені Калініна. Через це отрутохімікати, що знову поступають у господарства «зберігаються» поза сховищами, під відкритим небом. Наприклад, гербіцид бетанол в нинішньому році не використали для обробітку посівів цукрових буряків 16 господарств району. А в наступному році він втратить свої властивості.

Сховище для отрутохімікатів у колгоспі імені Володимира Ульянова розташовано поряд з житловими будинками. Це грубе порушення санітарних вимог. Господарству дозволено завезення отрутохімікатів лише для одноденного користування. А районним виробничим об'єднанням «Сільгоспхімія» лише у вересні сюди завезено отрутохімікатів на 14375 карбованців.

У колгоспі «Ленінським шляхом» склад отрутохімікатів розташований на території городньої бригади, що є також порушенням вимог. У колгоспі імені Петровського такий склад не пристосований до зберігання хімічних речовин.

Не набагато краще становище із збереженням міндобрив. У багатьох господарствах сховища пристосовано у напівзруйнованих будовах. У деяких ворота не зачиняються або зовсім відсутні. Таку картину бачимо у колгоспах імені Енгельса, «Прогрес», імені Кірова, імені Шевченка, імені Фрунзе та інших. Чимало складів захаращено десятками тонн невикористаних добрив. Вони змішані з грунтом і непридатні до дальшого використання.

У колгоспі «Україна» від сховища мінеральних добрив залишилась одна стіна, а будівництво нового, незважаючи на письмові обіцянки голови колгоспу С. С. Жуфалаяна, завершити нинішнього року його спорудження, навіть не розпочато.

Багато мінеральних добрив у взаємодії з вологою (дощ, сніг) змінюють свій хімічний склад і стають непридатними.

У радгоспі «Шарівський», колгоспах імені Леніна, імені Калініна мінеральні добрива тривалий час лежать під відкритим небом, під дощем і снігом.

Бувають випадки, коли добрива вивантажують не у сховища, а поряд з ними, у багнюку.

Керівникам господарств слід пам'ятати, що використання отрутохімікатів і мінеральних добрив впливає на стан навколишнього середовища і здоров'я людей. Недотримання регламентів, строків виходу людей для роботи на оброблених площах, порушення вимог зберігання і використання хімічних речовин можуть привести до отруєння людей, тварин, загибелі бджіл, риби.

Лише висока відповідальність, грамотне зберігання, використання і транспортування отрутохімікатів і мінеральних добрив можуть дати очікуваний ефект.

А. КУЗОВКОВ,
завідуючий санвідділом райсанепідемстанції.

ЛЕНІНСЬКИЙ ПРАПОР
3 стор.
4 листопада 1986 р.

НА голубому екрані

ВІВТОРОК,
4 ЛИСТОПАДА
І ПРОГРАМА ЦТ

8.00 «Час».
8.40 «Вчитися у Леніна». Телеекскурсія школярів по музею «Кабінет і квартира В. І. Леніна в Кремлі».
9.05 М. Горький. «Життя Клима Самгіна». Фільм-вистава Московського театру ім. В. Маяковського.
12.05 Новини.
14.30 Новини.
14.50 Документальні фільми соціалістичних країн «Друзі», «Пісня пшеничної соломки».
15.25 Поезія М. Светлова.
16.15 Новини.
16.20 Російська мова.
16.50 Грає камерний ансамбль «Концертино».
17.20 Чого і чому. Передача для дітей.
17.50 «Коля, Оля і Архімед». Мультфільм.
18.10 Прем'єра документального фільму «ЮНЕСКО: 40 років співробітництва».
18.45 Сьогодні у світі.
19.00 «Тверезість — норма життя». Виїзна редакція тележурналу передає...
19.10 «Історії немеркнучі рядки». «У дні Жовтня». Художній фільм.
21.00 «Час».
21.40 Пісня-86.
23.20 Сьогодні у світі.

ПРОГРАМА УТ

10.00 Новини.
10.20 Музичний калейдоскоп.
10.35 Шкільний екран. 4 кл. Музика. Картини природи в музиці.
11.05 Фільм-концерт «Ігорський епос».
11.40 Шкільний екран. 10 кл. Українська література. «Революцією народжений». В. Сосюра.
12.15 Доброго вам здоров'я.
12.45 Художній фільм «Плата за істину».
14.05 Новини.
* * *
16.00 Новини.
16.10 Срібний дзвіночок.
16.30 «Від мелодії до мелодії». Концерт.
16.45 Девіз: відвага, чуйність і честь.
17.20 Перлини душі народної.
18.00 Кінопрограма «Наш сучасник».
18.30 Грають юні музиканти.
19.00 Актуальна камера.
19.30 Сеанс документального і науково - популярного кіно.
20.20 Прем'єра телефільму-концерту «Веселка». Студія «Укртелефільм».
20.45 На добраніч, діти!
21.00 «Час».
21.40 «Незабутні». М. Бажан.
23.05 Новини.

II ПРОГРАМА ЦТ

18.00 Новини.
18.20 Ритмічна гімнастика.
18.50 «Здоров'я».
19.35 Вечірня казка.
19.50 Баскетбол. Кубок володарів кубків. Чоловіки. ЦСКА — «Байя» (Угорщина).
20.30 «Для всіх і для кожного». Про економію тепла і електроенергії в побуті.
21.00 «Час».
21.40 Прем'єра художнього телефільму «Шлях до себе». 1 серія.
22.55 Новини.

СЕРЕДА,
5 ЛИСТОПАДА
І ПРОГРАМА ЦТ

8.00 «Час».
8.40 Клуб мандрівників.
9.40 «У дні Жовтня». Художній фільм.
11.30 Новини.
14.30 Новини.
14.45 «Союз науки і праці». Документальні телефільми.
15.35 Розповідають наші кореспонденти.
16.05 Новини.
16.10 Герої М. Носова на екрані. «Жива райдуга».
17.15 «...До шістнадцяти і старші».
18.00 Лауреати премії Ленінського комсомолу 1986 р. в галузі науки і техніки.
18.30 Прем'єра мультфільму «Фарух і Зумрад».
18.45 Сьогодні у світі.
19.00 Футбол. Кубок європейських чемпіонів. 1/8 фіналу. «Динамо (Київ) — «Селтік» (Шотландія). В перерві — 19.45 «Тверезість — норма життя». Виїзна редакція тележурналу передає...
21.00 «Час».
21.40 Футбол. Європейські кубки. В перерві — Сьогодні у світі.

ПРОГРАМА УТ

10.00 Новини.
10.20 Концерт радянської пісні.
10.45 М. Куліш. «Комуна в степах». Вистава.
12.35 «В дружбі і щасті ми зростаєм». Концерт.
13.05 Новини.
* * *
16.00 Новини.
16.10 Срібний дзвіночок.
16.30 «Не розлучайтесь з дитинством».
17.15 Документальний фільм «Великий образ».
18.00 Народні таланти.
18.30 Кінопрограма «Мальовнича Україна».
19.00 Актуальна камера.
19.30 Прем'єра фільму-концерту «Танцює Покуття». Студія «Укртелефільм».
20.00 Молодіжна студія «Гарт».
20.45 На добраніч, діти!
21.00 «Час».
21.40 Художній фільм «Лютневий вітер».
23.00 Новини.

II ПРОГРАМА ЦТ

18.00 Новини.
18.15 «Станемо робітниками».
18.35 Із скарбниці світової музичної культури. Твори Ф. Шопена у виконанні народного артиста СРСР Е. Гілельса.
19.40 «Тато, мама, я — туристська сім'я». Науково-популярний фільм.
20.00 Вечірня казка.
20.15 Концерт оркестру симфонічної і естрадної музики ЦТ і ВР.
20.50 «Кристали». Документальний телефільм.
21.00 «Час».
21.40 Прем'єра художнього телефільму «Шлях до себе». 2 серія.
22.55 Новини.

ЧЕТВЕР,
6 ЛИСТОПАДА
І ПРОГРАМА ЦТ

8.00 «Час».
8.40 Очевидне—неймовірне.
9.40 «Веселі старти».
10.25 Фільм — дітям. «Циркачена».
11.25 Новини.
* * *
14.30 Новини.
14.50 «Наш сучасник». Документальні фільми «Турботи Валентини Петрівни», «Довга борозна», «Злиньте вогнями...».
15.45 Шахова школа.
16.15 Новини.
16.20 Г. Свиридов. «Патетична оратторія».
16.55 УРОЧИСТЕ ЗАСІДАННЯ ПРИСВЯЧЕНЕ 69-й РІЧНИЦІ ВЕЛИКОЇ ЖОВТНЕВОЇ СОЦІАЛІСТИЧНОЇ РЕВОЛЮЦІЇ. Святковий концерт. Трансляція з Кремлівського Палацу з'їздів. У перерві — «Співдружність». Тележурнал.
21.00 «Час».
22.00 «Ану, дівчата!».
23.30 Сьогодні у світі.

ПРОГРАМА УТ

10.00 Новини.
10.20 Молодіжна студія «Гарт».
11.05 Фільм-концерт «Танцює Покуття».
11.35 Художній фільм «Лютневий вітер».
12.55 Балет для дітей «Чіполліно». В перерві — Новини.
* * *
16.00 Новини.
16.10 Концерт духової музики.
16.40 Прем'єра документального фільму «Москва... Ленін».
17.25 Сонячне коло.
17.55 УРОЧИСТІ ЗБОРИ, ПРИСВЯЧЕНІ 69-й РІЧНИЦІ ВЕЛИКОЇ ЖОВТНЕВОЇ СОЦІАЛІСТИЧНОЇ РЕВОЛЮЦІЇ. Святковий концерт. Трансляція з Палацу культури «Україна». В перерві — Актуальна камера.
21.00 «Час».
22.00 Художній фільм «Ленін у Жовтні».
23.40 Новини.

II ПРОГРАМА ЦТ

18.00 Новини.
18.20 Клуб мандрівників.
19.20 Баскетбол. Кубок європейських чемпіонів. Чоловіки. «Жальгіріс» — «Галатасарай» (Туреччина).
20.00 Вечірня казка.
20.15 Новини.
20.20 Ритмічна гімнастика.
20.50 «Поруч з нами». Документальний телефільм про тварин і птахів, що живуть у місті.
21.00 «Час».
22.00 Прем'єра художнього телефільму «Шлях до себе». 3 серія.
23.15 Новини.

П'ЯТНИЦЯ,
7 ЛИСТОПАДА
І ПРОГРАМА ЦТ

8.00 «Час».
8.40 «Московський ранок».
8.50 «Хроніка революції».
9.20 Пісні і танці народів СРСР.
9.50 МОСКВА. КРАСНА ПЛОЩА. ВІЙСЬКОВИЙ ПАРАД І ДЕМОНСТРАЦІЯ ТРУДЯЩИХ, ПРИСВЯЧЕНІ 69-й РІЧНИЦІ ВЕЛИКОЇ ЖОВТНЕВОЇ СОЦІАЛІСТИЧНОЇ РЕВОЛЮЦІЇ. По закінченні — 12.00 «Замрію своєю йдемо». Святковий піонерський концерт.
12.30 Прем'єра художнього телефільму «Нас водила молодість». 1 і 2 серії.
14.40 «В. І. Ленін. Сторінки життя». Прем'єра багатосерійного телефільму «И настав 1917». Фільм 1 «Є така партія!».
15.45 «Веселі нотки».
16.45 Новини.
16.50 Прем'єра документального телефільму «Діалог про мир».
18.05 Мультфільми.
18.30 «Депутат Балтики». Художній фільм.
20.15 «З піснею по життю».
21.00 Репортаж про військовий парад і демонстрацію трудящих, присвячені 69-й річниці Великої Жовтневої соціалістичної революції.
22.15 «Ширше коло». Естрадна вистава.
23.50 Новини.

ПРОГРАМА УТ

9.00 «Таланти твої, Україно». Концерт.
9.50 КИЇВ. ПЛОЩА ЖОВТНЕВОЇ РЕВОЛЮЦІЇ. ВІЙСЬКОВИЙ ПАРАД І ДЕМОНСТРАЦІЯ ТРУДЯЩИХ, ПРИСВЯЧЕНІ 69-й РІЧНИЦІ ВЕЛИКОЇ ЖОВТНЕВОЇ СОЦІАЛІСТИЧНОЇ РЕВОЛЮЦІЇ. По закінченні — 12.00 «Жовтневі сурми». Літературно-музична композиція.
12.15 «Мир — планеті, сонце — дітям». Танцювальна сюїта.
12.45 «Ленін, партія, Вітчизна». Концерт.
13.15 Документальний фільм «Від Симбірська до Ульяновська».
13.45 «Пісня скликає друзів». Телефестиваль піонерської пісні.
15.05 «Льодова фантазія» композиція з показових виступів кращих фігуристів світу.
16.05 Художній фільм для дітей «Макар-слідопит». 1 і 2 серії.
18.15 «Друзі хороші мої». Музична передача.
19.00 Актуальна камера.
19.40 Прем'єра музичного відеофільму «Монолог про кохання». Студія «Укртелефільм».
20.50 На добраніч, діти!
21.00 РЕПОРТАЖ ПРО ВІЙСЬКОВИЙ ПАРАД І ДЕМОНСТРАЦІЮ ТРУДЯЩИХ, ПРИСВЯЧЕНІ 69-й РІЧНИЦІ ВЕЛИКОЇ ЖОВТНЕВОЇ СОЦІАЛІСТИЧНОЇ РЕВОЛЮЦІЇ.
22.15 Прем'єра художнього телефільму «Матрос Железняк». 1 серія.

II ПРОГРАМА ЦТ

8.00 Гімнастика.
8.20 Грає Зразково-показовий оркестр Комендатури Московського Кремля.
8.50 «Великий Жовтень». Вірші.
9.20 Пісні і танці народів СРСР.
9.50 МОСКВА. КРАСНА ПЛОЩА. ВІЙСЬКОВИЙ ПАРАД І ДЕМОНСТРАЦІЯ ТРУДЯЩИХ, ПРИСВЯЧЕНІ 69-й РІЧНИЦІ ВЕЛИКОЇ ЖОВТНЕВОЇ СОЦІАЛІСТИЧНОЇ РЕВОЛЮЦІЇ. По закінченні — 12.00 «Юність будує місто».
12.50 Вс. Вишневський. «Оптимістична трагедія». Фільм-вистава.
15.15 Концерт народної артистки СРСР М. Бієшу і Академічного оркестру російських народних інструментів.
16.15 «Майже ровесники». Художній фільм.
17.30 «На верхньому Дону».
17.40 «Петя і Червона Шапочка». Мультфільм.
18.00 Фестиваль солдатської пісні у Біловезькій Пущі.
20.00 Вечірня казка.
20.20 Документальний телефільм.
21.00 Репортаж про військовий парад і демонстрацію трудящих, присвячені 69-й річниці Великої Жовтневої соціалістичної революції.
22.15 Вперше на екрані ЦТ. Художній фільм «Формула світла».

СУБОТА,
8 ЛИСТОПАДА
І ПРОГРАМА ЦТ

8.00 «Час».
8.40 Концерт радянської пісні.
9.10 Мультфільми «Теремок», «Микита Кожум'яка».
9.55 Творчість народів світу.
10.25 Лауреати Державних премій СРСР 1986 р. в галузі промисловості і сільського господарства.
11.55 Прем'єра художнього телефільму «Нас водила молодість». 3 серія.
13.00 Чемпіонат СРСР з хокею. «Спартак» — «Динамо» (Москва).
15.15 «В. І. Ленін. Сторінки життя». Прем'єра багатосерійного телефільму «И настав 1917». Фільм 2 «Жовтню назустріч».
16.25 Новини.
16.30 Прем'єра фільму-балету «Валенсіанська вдова». Музика А. Хачатуряна.
17.15 «У світі тварин».
18.15 Мультфільми.
18.50 Новини.
18.55 Вперше на екрані ЦТ. Художній фільм «Законний шлюб».
20.25 «Сонячний клоун». Цирковий огляд за участю народного артиста СРСР О. Попова.
21.00 «Час».
21.40 Зустріч суботнього вечора. По закінченні — Новини.

ПРОГРАМА УТ

10.20 Концерт ансамблю революційної пісні Харківського заводу «Серп і молот».
10.40 Прем'єра фільму «Ленін. Цілеспрямованість». «Київнаукфільм».
11.00 «Жовтневі акорди». Концерт.
12.40 Лауреати Державних премій СРСР 1986 р. в галузі промисловості.
13.10 Новини.
13.25 Художній телефільм «Макар-слідопит». 3 серія.
14.30 «Село і люди». Лауреати Державних премій СРСР 1986 р. в галузі сільського господарства.
15.00 «Автограф». Народний артист УРСР, композитор О. Білаш.
16.00 Студія «Золотий ключик». Зустріч школярів з майстрами цирку Волжанськими.
16.50 «Пісня зброя». Програма за матеріалами І Міжнародного молодіжного фестивалю в м. Києві.
17.50 «Кіномозаїка». Бедуча — народна артистка СРСР А. Роговцева.
19.00 Актуальна камера.
19.35 «Українські візерунки». Естрадна передача.
20.25 Прем'єра документального телефільму «Якщо тобі довірили». Студія «Укртелефільм».
20.45 На добраніч, діти!
21.00 «Час».
21.40 Прем'єра художнього телефільму «Матрос Железняк». 2 серія.
23.00 Новини.

II ПРОГРАМА ЦТ

8.00 Гімнастика.
8.15 «Формула світла». Художній фільм.
9.40 Ритмічна гімнастика.
10.25 Музична передача «Ранкова пошта».
10.55 Стадіон для всіх.
11.25 «Викрадачі фарб». Мультфільм.
11.45 Прем'єра фільму-опери «Даля». Автор Б. Дваріонас.
13.25 Кінопанорама.
15.05 «Роздуми про музику». Зустріч з піаністом М. Плетньовим.
16.05 Прем'єра документального телефільму «Слідопит з Підкам'яної Тунгуски». Про мисливців Евенкійського автономного округу.
16.25 Фільм — дітям. «Здрастуй, Москва!».
17.55 Концерт народного артиста СРСР М. Магомаєва в Центральному концертному залі.
20.00 Вечірня казка.
20.15 Новини.
20.20 Документальні фільми про спорт «Хто прийде на стадіон!», «Гра з вітром», «Будь здоровий, малюк!»
21.00 «Час».
21.40 Екран пригодницького фільму. Художній фільм «Сам і без зброї».

Редактор
М. НОВИКОВ.

ПОЗДОРОВЛЕННЯ

ветерану праці, майстру навчального пункту тресту «Олександріяважбуд» ЗАДОРОЖНІЙ А. Г.

ШАНОВНА АНТОНІНА ГРИГОРІВНА!

Щиро вітаємо Вас з 60-річчям з дня народження. Бажаємо доброго здоров'я, особистого щастя, довголіття.

КОЛЕКТИВ АПАРАТУ ТРЕСТУ «ОЛЕКСАНДРІЯВАЖБУД».

Оголошення, довідки

ОЛЕКСАНДРІЙСЬКЕ
БЮРО ПОДОРОЖЕЙ ТА ЕКСКУРСІЙ

З 20 листопада 1986 року запрошує голів комітетів профспілок підприємств і організацій міста для заключення договорів на туристсько-екскурсійне обслуговування трудящих в 1987 році.

Звертатися на адресу: м. Олександрія, вул. Фрунзе, 35, телефони 2-37-58, 2-33-96.

АДМІНІСТРАЦІЯ.

ОЛЕКСАНДРІЙСЬКОМУ
КОМБІКОРМОВОМУ ЗАВОДУ
на постійну роботу потрібні:

робітники заводу,
оператори зерносушарок,
трактористи,
водії автомашин.

За довідками звертатися у відділ кадрів заводу на адресу: м. Олександрія, Користівське шосе, їхати автобусами №№ 4, 9, 39 до зупинки «Комбікормовий завод».

АДМІНІСТРАЦІЯ.

ОЛЕКСАНДРІЙСЬКЕ
БЮРО ПОДОРОЖЕЙ ТА ЕКСКУРСІЙ

організовує з 18 по 17 листопада 1986 року тур-поїзд по маршруту Олександрія — Львів — Ярмоча — Чернівці — Олександрія.

За довідками звертатися: м. Олександрія, вулиця Фрунзе, 35 та по телефонах 2-37-58, 2-33-96.

АДМІНІСТРАЦІЯ.

ДО ВІДОМА ЖИТЕЛІВ МІСТА ОЛЕКСАНДРІЇ

Розклеювання на стовпах, деревах, парканах та автобусних зупинках оголошень приватними особами і організаціями про продаж, обмін, здачу квартир по найму і прийом на роботу суворо забороняється.

Особи, які порушують загальнообов'язкове рішення Олександрійської міської Ради народних депутатів «Про благоустрій і санітарний стан населених пунктів міської Ради», підлягають штрафу. Прийом оголошень проводиться через машинописне бюро міськпобуткомбінату за адресою: м. Олександрія, проспект Леніна, 38.

АДМІНІСТРАЦІЯ.

ОЛЕКСАНДРІЙСЬКІЙ МІЖРАЙБАЗІ
КІРОВОГРАДСЬКОЇ ОБЛСПОЖИВСПІЛКИ
терміново потрібні на постійну роботу:

завідуючі складами,
комірники,
бухгалтер,
економіст по цінах,
прибиральниця виробничих приміщень.

За довідками звертатися на адресу: м. Олександрія, пров. Сінний, 27, відділ кадрів.

АДМІНІСТРАЦІЯ.

ОЛЕКСАНДРІЙСЬКЕ МІСЬКЕ ВІДДІЛЕННЯ
БЮРО ПО ПРАЦЕВЛАШТУВАННЮ НАСЕЛЕННЯ
запрошує на роботу

По замовленню № 103:

машиністів брикетних пресів,
машиністів конвейєрів,
робітників будівельних спеціальностей.

Одинокі забезпечуються гуртожитком, сімейні — квартирами згідно черги.

За довідками звертатися в Олександрійське міське відділення бюро по працевлаштуванню населення на адресу: м. Олександрія, вул. Шевченка, 91.

АДМІНІСТРАЦІЯ.

Загублений учнівський квиток за № 330, виданий Олександрійським педагогічним училищем на ім'я Щур Ольги Пантеліївни, вважати недійсним.

Загублений учнівський квиток за № 129, виданий Олександрійським медичним училищем на ім'я Луців Валентини Омелянівни, вважати недійсним.

Колектив Олександрійської ТЕЦ № 3 висловлює глибоке співчуття директору Бочкарьову Віктору Васильовичу з приводу смерті його матері
КАТЕРИНИ ПРОКОПІВНИ.

«ЛЕНИНСКОЕ ЗНАМЯ» — орган Александрийских городского и районного комитетов Компартии Украины, городского и районного Советов народных депутатов Кировоградской области (выходит на украинском языке).

АДРЕСА РЕДАКЦІЇ:
317900, м. Олександрія,
вул. Шевченка, 74.

ТЕЛЕФОНИ: редактора — 2-23-45, відділів: партійного життя — 2-24-33, промисловості—2-36-63, сільського господарства—2-27-93, відповідального секретаря — 2-35-63, відділу листів — 2-01-43, приймальні — 2-22-32, бухгалтера — 2-27-93.

Спосіб друку високий. Газету виготовили поліграфісти: лінотиліст В. І. Столбаненко, складачі В. Є. Приходько, М. Г. Матюшенко, друкар О. Д. Кучеренко.

Олександрійська міська друкарня Кіровоградського облуправління у справах видавництв, поліграфії і книжкової торгівлі, Індекс 61265. — м. Олександрія, вул. Шевченка, 81.
Телефони: 2-31-35, 2-34-70. Тираж 28180. Обсяг 1 друк. арк. Зам. № 6937.

ПРОЛЕТАРІ ВСІХ КРАЇН, ЄДНАЙТЕСЯ!

ГАЗЕТА НАГОРОДЖЕНА ПОЧЕСНОЮ ГРАМОТОЮ ПРЕЗИДІЇ ВЕРХОВНОЇ РАДИ УРСР

Ленінський прапор

ОРГАН ОЛЕКСАНДРІЙСЬКИХ МІСЬКОГО ТА РАЙОННОГО КОМІТЕТІВ КОМПАРТІЇ УКРАЇНИ, МІСЬКОЇ ТА РАЙОННОЇ РАД НАРОДНИХ ДЕПУТАТІВ КІРОВОГРАДСЬКОЇ ОБЛАСТІ

Листопад
5
Середа
1986
№ 176 (10484)
Ціна 3 коп.
Газета виходить у вівторок, середу, п'ятницю, суботу.

ГАЗЕТА ВИДАЄТЬСЯ З 26 БЕРЕЗНЯ 1919 РОКУ

Бібліотекар

ПРОПАГАНДИСТ книги. Так говорять про старшого бібліотекаря Новопразької бібліотеки-філіалу № 1 М. С. Репенко її односельчани. І це не випадково. Марію Степанівну завжди можна бачити серед людей. До трудівників іде не з пустими руками. Для кожної групи читачів підбере новинки літератури.

Високі вимоги ставить життя перед працівниками бібліотеки на нинішньому етапі. І Марія Степанівна прагне справитися з цими завданнями. Вона шукає і впроваджує нові ефективні форми роботи. Зокрема, використовує бригадний абонемент. Це їй дає можливість наблизити книгу до місця роботи читача. Трудом душі на культосвітній ниві здобула Марія Репенко шану трудівників.

Книга в нашій країні є могутнім духовним благом. Тисячі читачів користуються скарбами бібліотеки. І працівники закладів прагнуть активно використати фонди з метою найбільш повного задоволення їх запитів. Тож не випадково працюють вони під девізом «Робочий час — читачеві». В місті зразком у цьому напрямку служить бібліотека-філіал № 5, де завідуючою С. І. Святець. З року в рік зростає в закладі кількість читачів. І тут завжди вчасно відгукуються на їх запити. Нещодавно виготовлено нову актуальну інформацію «Перебудова, прискорення, боротьба з негативними явищами життя в художній літературі».

На шляху прискорення працівникам бібліотек відводиться важлива роль у пропаганді передового досвіду. Це особливо стосується профспілкових та технічних бібліотек. Добре поставлено роботу в бібліотеці - філіалі № 4, де старшим бібліотекарем В. М. Чеботар. Вона тримає тісні зв'язки з гірниками розрізу «Морозівський». З передовим досвідом, який пропагує література, Віра Макарівна пропонує ознайомитися спеціалістам. А все краще, що народжується у колективі морозівців, бібліотекар вивчає і різними формами поширює його серед вугільників.

У відповідності з вимогами часу будують свою роботу старший бібліотекар читального залу міської центральної бібліотеки В. В. Патрина, завідуючі Шасливською і Олександрівською бібліотеками-філіалами В. О. Кашелюха, Г. І. Півняк, старший бібліотекар Войнівської бібліотеки № 2 В. К. Гоголєва та інші. Всі вони виступають активними провідниками ідей партії в маси.

Більшість працівників бібліотек йдуть в ногу з життям, впроваджують ефективні форми роботи, проявляють самостійність при виборі теми масового заходу, вибирають передові форми пропаганди книги, підвищують свій професійний рівень.

Шкода, що так працюють не всі бібліотекарі. Добре знає свою роботу Л. Т. Снітко — завідуюча Протопопівським філіалом № 1. Знає, але виконує її вкрай незадовільно. На виробничих ділянках вона рідкий гість, нові ефективні форми роботи впроваджує повільно, навіть бібліотеку не завжди своєчасно відчиняє.

Погано працює з читачами завідуюча Куколівським філіалом Н. В. Товпаш. Методичний центр центральної районної бібліотеки неодноразово подавав їй допомогу. Добрі поради вона слухає, та висновків не робить.

Збереження книжкового фонду — важлива ділянка роботи кожного бібліотекаря. А скільки прикрощів завдають їм боржники. Ходову книгу вони тримають по кілька місяців. Тим часом читачі чекають її. Допомагають боротися з недбалими читачами керівники меблевої фабрики, заводу «Автоштамп», шахти імені Ленінського комсомолу. Багато робітників електромеханічного заводу заборгували книги у різні бібліотеки міста. Та бібліотекарю марно звертатися за допомогою до керівників цього підприємства. До таких прохань вони залишаються байдужими.

Сьогодні бібліотекар повинен стояти на передньому краї боротьби за втілення в життя накреслень XXVII з'їзду КПРС. Більшість успішно справляється з цим важливим завданням, бо прагне високо нести свою професію — таку шановану і потрібну людям.

НАЗУСТРІЧ ВЕЛИКОМУ ЖОВТНЮ

Трудівники промислових підприємств, радгоспів і колгоспів! Ширше впроваджуйте господарський розрахунок і колективний підряд! Більше самостійності, ініціативи, відповідальності за кінцеві результати праці!

Із Закликів ЦК КПРС.

Допоміг бригадний підряд

Борючись за успішне виконання завдань Продовольчої програми, колектив механізованої ланки колгоспу імені Калініна, яку очолює Петро Іванович Солінський, вирощував цукрові буряки за індустріальною технологією і методом бригадного підряду. Буряководи ретельно доглядали цукристі, завзято трудились на збиранні урожаю. Все це дало відчутні наслідки. Продуктивність праці ланки порівняно з минулим роком зросла майже в півтора раза. З кожного гектара зібрано по 280 центнерів солодких коренів. Ланка П. І. Солінського на завод відправила 6200 тонн сировини.

Допоміг цьому бригадний підряд.

Л. САВІН.

Тритисячниці

Кандидат в члени КПРС Ольга Анатоліївна ЗЕМЛЯНСЬКА, Ганна Федорівна ІЛЬЧЕНКО, Марія Прокопівна НАБОКА, Валентина Олександрівна ЗЕМЛЯНСЬКА — передові доярки першої молочнотоварної ферми колгоспу імені Леніна. В нинішньому році вони йдуть в авангарді соціалістичного змагання серед тваринників господарства. Всі вже подолали тритисячний рубіж по надоях молока від корови.

Трудові здобутки Марії Прокопівни відзначено орденом «Знак Пошани», а Валентини Олександрівни — трьома орденами «Знак Пошани», орденом Трудового Червоного Прапора та медаллю «За трудову доблесть».



Завдання перевиконано

Нещодавно трудівники ферм колгоспу імені Димитрова рапортували про перевиконання річного плану продажу державі м'яса. Свинини і яловичини поставлено державі 140 тонн, що становить 125 процентів до річного плану.

Вагомий внесок у трудову перемогу внесли тваринники свиноферми, де завідуючою А. З. Клюєва.

Серед телятниць відзначились О. М. Школяр та В. В. Півняк, які трудяться на третій молочнотоварній фермі.

І. ТКАЧЕНКО,
секретар парторганізації.

Здобутки тваринників

Вагомими успіхами у праці зустрічають свято Великого Жовтня тваринники підсобного господарства «Гірник» виробничого об'єднання «Олександріявугілля». За десять місяців вироблено 2141 центнер м'яса, що на 570 центнерів більше, ніж було на цей період минулого року. Молока надоєно 5273 центнери, що на 280 центнерів більше минулорічного показника.

Високої продуктивності у вирощуванні молодняка великої рогатої худоби добиваються телятниці Л. І. Царенко та З. П. Богомоленко. Перша з них минулого місяця мала по 1200 грамів добових приростів живої ваги тварин.

Старанно доглядають маточне поголів'я свиней Т. О. Діхтярьова та В. П. Іщенко. Вони добиваються високого збереження молодняка, поросята при відлученні добре вгодовані і здорові.

У соціалістичному змаганні доярок попереду М. Я. Луньова.

Т. КОСТЕНКО,
секретар парторганізації.

Кращі дільниці

З добрим робочим настроєм зустрічає 69-у річницю Великої Жовтневої соціалістичної революції колектив дільниці вертикального транспорту № 2 управління механізації, який очолює старший виконроб Володимир Олександрович Драгомиров. В соціалістичному змаганні серед дільниць тресту «Олександріяважбуд» за третій квартал цей колектив став переможцем. Так, план по обсягу будівельно-монтажних робіт тут виконано на 111,9 процента, а продуктивність праці, порівняно з відповідним періодом минулого року, зросла на 14 процентів.

Успіх став можливим завдяки правильній організації праці, високій професійній майстерності робітників, відповідальності кожного за доручену справу. Приклад у роботі подають ветерани праці машиніст крана Олександр Олександрович Дехтяр, подружжя машиністи баштових кранів Віктор Тимофійович та Валентина Іларіонівна Стяжкіни.

Ю. КРАВЧЕНКО,
інженер.

За успіхи у соціалістичному змаганні

Постановою бюро міського комітету Компартії України, виконкому міської Ради народних депутатів та міського комітету ЛКСМ України за успішне виконання планів і соціалістичних зобов'язань на честь 69-ї річниці Великої Жовтневої соціалістичної революції до Книги трудової слави міста занесені:

Комсомольсько - молодіжна бригада видобувної дільниці № 1 шахти імені Ленінського комсомолу (бригадир В. С. Головань, групкомсорг О. В. Третяк).

Комплексна бригада цеху № 1 заводу «Автоштамп» (бригадир В. П. Ледуховський).

Відділення старшого дитинства міської дитячої лікарні (завідуюча відділенням Л. А. Водолазкіна).

Комплексна бригада по випіканню хліба і хлібобулочних виробів хлібозаводу (бригадир Л. М. Павлюченко).

Кріпильно - механічний цех електромеханічного заводу імені XXV з'їзду КПРС (начальник цеху С. Г. Радєв, секретар парторганізації Л. В. Шамраєв, голова комітету профспілки цеху П. І. Селезньов, секретар комсомольської організації О. М. Терентьєва).

Бригада теслярів будівельного управління № 4 тресту «Олександріяважбуд» (бригадир О. С. Ворона).

Бригада водіїв автомобілів КрАЗ автотранспортного підприємства № 10062 (бригадир В. М. Кондратьєв, профгрупорг В. М. Овчаренко).

ДО КНИГИ ТРУДОВОЇ ДОБЛЕСТІ ПІДПРИЄМСТВ І ЗАКЛАДІВ ЗАНЕСЕНІ:

БОЙЧУК Іван Йосипович — водій автобази № 28;

КОЛЕСНИК Василь Антонович — електромонтер електромеханічного заводу імені XXV з'їзду КПРС,

КОРНІЄНКО Микола Степанович—лектор міського товариства «Знання»,

КОСЕНКО Василь Михайлович — секретар цехової комсомольської організації заводу «Автоштамп».

ЛОГВИНЕНКО Георгій Омелянович — машиніст екскаватора розкривної дільниці № 2 розрізу «Бандурівський».

МУЗИЧКО Микола Адамович — бригадир монтажників будівельного управління № 3 тресту «Олександріяважбуд».

МАРКОВА Олександра Іванівна — оббивальниця меблевої фабрики,

ПОНОМАРЬОВА Емма Тимофіївна — викладач профтехучилища № 13,

ЩЕРБИНА Лариса Степанівна — завідуюча відділенням центральної міської лікарні,

МАРМАЛЮК Віра Зосимівна — кухар їдальні № 13 комбінату громадського харчування,

ЗАБОЛОТНИЙ Василь Іванович — депутат міської Ради народних депутатів.

МОСКАЛЕНКО Олександр Тихонович — підземний електрослюсар розрізобудівельного управління № 2 тресту «Олександріярозрізобуд».

У партійних організаціях республіки

Райком і партгрупа

Впровадження підряду стало однією з головних турбот у діяльності партгруп механізованих загонів Комінтернівського району Одеської області. А успіхові в цій важливій справі сприяє постійна підтримка і допомога низовим ланкам з боку райкому партії. Ось один з прикладів. Комуністи механізованого загону, який очолює Н. Панасюк з колгоспу імені Суворова, запропонували створити замість одного підрядного колективу, як їм рекомендували, два, але з меншою кількістю людей, змінивши при цьому заходи морального і матеріального заохочення. Замість того, щоб розібратися з цією ідеєю, деякі районні керівники зустріли її в штики. Навіщо, мовляв, ризикувати, є перевірена «модель» підряду, нею й користуйтеся. «Але ж свою ми створили з урахуванням місцевих умов, можливостей, наявності людей і техніки. І підрахували, що вона вигідніша», — переконували механізатори. Але безрезультатно.

— Раніше, можливо, ми й махнули б рукою на свій задум, начальству, мовляв, видніше. Але часи змінилися. Участь у перебудові, яка проходить у країні, повинен взяти кожен. А це означає — активно діяти, поліпшувати справу,— поділився своїми думками з цього приводу начальник механізованого загону Н. Панасюк. — Звернулись у райком партії, там нас не тільки уважно послухали і, розібравшись, підтримали, а й допомогли втілити намічене у життя.

Пропозиція Н. Панасюка та його товаришів витримала випробування врожаєм: він значно зріс, колгосп, який відставав, зайняв призове місце.

Атмосфера пошуку, творчості утвердилася в більшості партгруп, що діють у механізованих загонах. У райкомі партії назвали конкретні адреси. В загоні Н. Довбенка з колгоспу імені XX з'їзду КПРС, наприклад, застосували кваліфікаційний коефіцієнт оцінки праці механізаторів, який краще стимулює творчі можливості людини. У колгоспі «Схід» розробили свій варіант КТУ. А в загоні В. Никифорова з колгоспу імені Суворова, який працює на кінцевий результат порівну ділять заробіток.

— Ми й далі підвищуємо бойовитість партгруп, — розповідає перший секретар Комінтернівського райкому партії Б. Приходько. — Адже вони діють в гущі мас. Найкраще їм видно вузькі місця, шляхи розв'язання проблем. Велику увагу приділено навчанню партгрупоргів: проводимо з ними семінари, співбесіди. А з керівників, які неуважні до пропозицій та зауважень партгрупи, суворо питаємо. Якщо кожна партгрупа стане бойовою та ініціативною, буде забезпечено успіх на кожному робочому місці, в кожному колективі.

Л. НОВИЦЬКА,
кор. РАТАУ.

Одеська область.



Більше як три десятиліття трудиться тваринницею К. І. ОСТАПОВЕЦЬ. Вона телятниця першої молочнотоварної ферми колгоспу імені Леніна. Доглядає групу телят віком до півроку. Кожна тварина щодоби додає у вазі по 690 грамів при плановому завданні 500 грамів.

Клавдія Іванівна йде в авангарді соціалістичного змагання серед тваринників господарства. Передову тваринницю занесено на Дошку пошани колгоспу.

Фото М. Пальчика.

Обмінялися досвідом

В нашій школі проходили практику старші піонервожаті — слухачі Запорізької зональної комсомольської школи. Вони приїхали на курси з семи областей України.

Перед слухачами виступив директор школи, заслужений учитель УРСР І. А. Чалапко. Він познайомив вожатих з роботою комсомольської та піонерської організацій, розповів про роль і місце старшої піонервожатої в боротьбі за глибокі, міцні знання учнів. Секретар комітету комсомолу І. Воробйова та голова ради дружини Л. Сторчак поділилися досвідом роботи. Гості оглянули школу, наочну агітацію, познайомилися з матеріальною базою.

Після огляду піонерські загони запросили старших вожатих на свої заходи. В 4 класі було проведено урок «Культура мови», в загоні імені Саші Шакало — бесіду про збереження піонерської атрибутики, а в загоні імені Валі Котика — тематичну політінформацію.

Старші піонервожаті побували також на занятті гуртка «Наш Ленінський комсомол».

На закінчення слухачі зональної комсомольської школи обмінялися досвідом роботи.

В. АЛЕКСЄЄВА,
старша піонервожата Користівської середньої школи.

Краса професії

Вкладають у працю душу

Цех № 3 Олександрійської фабрики діаграмних паперів спеціалізується на випуску дискових, тобто плоских, діаграм. Зовні вони нагадують грамофонні платівки. Друкують їх на машинах «Вікторія». Для того, щоб «Вікторія» працювала ритмічно, без браку, відбитки були чіткі та схожі, потрібно, щоб листи чистого паперу були абсолютно рівними з точністю до десятих долей міліметра.

Папір на фабрику поступає в рулонах. В цеху підготовки їх розмотують і ріжуть на листи на спеціальних паперорізальних машинах, але довжина цих листів коливається в межах 5—10 міліметрів. Можливо, така точність була б рожевою мрією для друкарів часів Івана Федорова. Та для сучасного поліграфічного виробництва вона недопустима.

Тому цей підготовлений папір поступає в цех № 3, де його обрізають відповідно стандарту на машині «Програматік». На цій паперорізальній машині з числовим програмним управлінням працюють позмінно машиністи Микола Миколайович Глущенко і Сергій Вікторович Перевертайло. Незважаючи на свій порівняно молодий вік, робітники поводяться з машиною, як говориться, на «ти». А робота на ній, крім уміння задавати різні програми і знання десятків стандартів, вимагає неабиякої спритності рук і почуття відповідальності.

Листи на піддонах встановлюються на підйомнику, що автоматично подає папір на потрібну висоту. Машиніст бере невелику стопку листів і перекладає на спеціальний столик, що сам нахиляється на один вугол і починає вібрувати. Листи на цьому столі під дією вібрації зсуваються, і стопка паперу вирівнює два свої боки, а два інші машина відріже так, що листи будуть точно однакового розміру.

Для того, щоб листи рівно зсовувались, стопку паперу потрібно смикати, щоб повітря заходило між листами. Оце, між іншим, найважча справа в роботі на машині «Програматік».

Коли дивишся збоку, як хлопці, немов би граючись, смикають папір, здається, що нічого складного в цьому немає. Та коли пробуєш сам, папір пливе з рук, начебто він змащений мастилом. Микола говорить, що тільки через рік роботи він відчув себе вправним, почав оволодівати майстерністю. На перших порах праці на машині Сергій за зміну ледве осилював чотири піддони паперу, а зараз хлопці вправляються з двадцятьма і більше.

Та й потрібно мати неабияку силу і натренованість рук, бо вага одного піддона паперу майже півтонни.

Машиністам М. М. Глущенку і С. В. Перевертайлу подобається їхня робота, вони вкладають у неї всю душу.

А. РУДЕНКО,
робітник.

Вслід приписках і марнотратству

Якщо байдужість бере верх

Ще Володимир Ілліч Ленін наголошував, що при соціалізмі необхідні суворий облік і контроль. Поряд з державними органами контроль на місцях здійснюють і народні контролери. Вони покликані вести боротьбу з несунами, крадіями, марнотратцями. Та не всюди і не завжди народні дозорці виконують свій священний обов'язок.

У квітні цього року було обрано новий склад групи народного контролю у колгоспі імені Енгельса. Головою дозорців став інженер І. І. Турчин. Здавалося б, цей молодий спеціаліст виявить максимум ініціативи по викоріненню недоліків. А їх в той час було багато. Взяти для прикладу той факт, що внаслідок приписок була значно завищена кількість заготовлених на зиму кормів для громадського тваринництва. В результаті цього ще в грудні 1985 року на фермах в кормових ямах вже гуляв вітер. Де ж були народні дозорці? Чому своєчасно не вдарили на сполох? Чому байдуже дивились на те, що з ферм колгоспу несли силос, комбікорми, молоко?

І лише після зміни колгоспного керівництва ці негативні явища відступили на задній план. Та ненадовго. Несуни, окозамилювачі, любителі поживитися за чужий рахунок почали підіймати голову. Це тому, що народні контролери не проявляють потрібної активності.

Доярки молочнотоварної ферми колгоспу висловлюють обурення з приводу того, що їм заборонялось збирати на полях загублені комбайнами кошики соняшників, качани кукурудзи. Та чому ж жителі Олександрії, навіть люди зі Світловодського району збирали залишки урожаю? Бачили це народні дозорці?

Негаразд із використанням автомобільного транспорту. Бувають випадки, що машини водії беруть без відома відповідальних осіб і використовують після робочого дня для власних потреб.

Ми часто говоримо про недозволене використання автомобільного транспорту, а й забуваємо, що є ще й кінний. І ось їздять з ферми додому возами без ніякого на те дозволу, хто коли захоче. А що перевозять і звідки — ніхто цим не цікавиться.

Час би поставити всіх на свої місця. Народним контролерам слід виявляти більше пильності, ініціативи, турботи про збереження колгоспної власності.

В. ШУЛЬЖЕНКО,
сількор.

Першокласний водій



Коли за кермом автобуса Микола Іванович МАРКІН, пасажири можуть бути спокійні — все буде гаразд. Багато років першокласний водій управляє кермом машини, досконало вивчив усі марки автобусів.

Зараз Микола Іванович на ЛАЗі-695 перевозить на зміну і з роботи гірників. Вони задоволені хорошим обслуговуванням, знають, що в будь-який час доби автобус прибуде вчасно. Машину Микола Іванович утримує в зразковому стані, і вона не підводить свого господаря.

За високі результати в соціалістичному змаганні портрет М. І. Маркіна занесено на Дошку пошани автотранспортного підприємства № 10011.

На знімку: М. І. МАРКІН.
Фото В. Довгалюка.

Вісті з комсомольських організацій

Висока майстерність

На авторемонтному заводі підбито підсумки соціалістичного змагання за гідну зустріч 69-ї річниці Великої Жовтневої соціалістичної революції. Його успіхові в значній мірі сприяло творче трудове суперництво за звання «Кращий молодий виробничник», «Кращий цех по роботі з молоддю», «Кращий наставник молоді».

Переможцями змагання визнано слюсаря авторемонтника моторного цеху Валерія Анісова, товарищого ж цеху Олександра Колупаєва, газоелектрозварювальника механічної дільниці Миколу Сухомлина, водія транспортної дільниці Сергія Костенка.

Звання «Кращий цех по роботі з молоддю» присвоєно інструментальній дільниці (начальник С. О. Лисенко, голова ради наставників О. С. Клочков). А коваль інструментальної дільниці Г. Т. Шевченко, старший інженер по стандартизації В. А. Захарченко та газоелектрозварювальник енергомеханічної дільниці В. А. Іванченко удостоєні звання «Кращий наставник молоді».

м. косян

Випереджаючи час

На трудовому календарі комсомолки Валентини Мукосєєвої, яка працює на швейній фабриці, вже 1987 рік. Швея постійно виконує змінні норми на 120—130 процентів, всю продукцію здає з першого пред'явлення. Її робота відзначається акуратністю, точністю. Завдання першого року п'ятирічки Валентина виконала до Дня Конституції СРСР.

Вона комсорг першого цеху, активний учасник усіх фабричних заходів. Нещодавно її нагороджено Грамотою міськкому комсомолу.

З такими ж трудовими успіхами зустрічає свято Великого Жовтня і комсомолка Любов Порошина. Вона теж достроково завершила план року.

Л. ГЛУХОВА.

Розповіді про нагороджених

Як велить совість

— Від чесної, добросовісної роботи автоклавниці в значній мірі залежить успіх всієї лікувально - профілактичної роботи, — говорить головний лікар міськлікарні № 3 В. А. Полтавець. — Цю роботу будь-кому не довіриш...

Слова Володимира Антоновича запали мені глибоко в душу. Тим більше, що він тепло відгукувався про санітарку - автоклавницю лікарні Майю Іллівну Немець. А наступного дня я прочитала в газеті про те, що її нагороджено медаллю «За трудову відзнаку». Вирішила зустрітися з цією жінкою.

І ось Майя Іллівна — моя співбесідниця. Не по роках моложава. Аж не віриться, що вона вже майже 30 років працює в лікарні санітаркою. Нагороджена медаллю «Ветеран праці».

Трудовий шлях її починався не в лабораторії стерильних матеріалів. Важкими були післявоєнні роки. Але початок своєї трудової біографії Майя Іллівна згадує з задоволенням. Як раділа вона появі кожного новонародженого, коли працювала в пологовому будинку!

Довелось підтримувати порядок і в операційній.

— І ніколи їй навіть зауваження не було від головного лікаря. Адже Майя Іллівна розуміла, що це — святиня лікарні, і тут не повинно бути найдрібнішої пилинки, — пригадує колишня операційна сестра Г. С. Діхтярьова.

Старанність, яку проявляла М. І. Немець в роботі, оцінила адміністрація лікарні, Майю Іллівну направили на курси молодших медичних сестер, а потім довірили відповідальну роботу автоклавниці. Нині стерильними матеріалами вона забезпечує всі відділення лікарні, поліклініку та тубдиспансер.

Роботи багато, та автоклавниця з нею справляється вчасно. Бо любов до праці їй прищепили батьки ще з дитинства. В сім'ї було четверо дітей, і всім їм доводилося виконувати роботу і вдома по господарству, і в колгоспі допомагати батькам.

Майя Іллівна вдячна багатьом працівникам лікарні, з якими починала працювати. З теплотою згадує вона колишню старшу операційну сестру Галину Савеліївну Діхтярьову, яка навчила її любити ідеальну чистоту і порядок на робочому місці. Це їй вона завдячує тим, що працює нині автоклавницею.

Добрим словом згадує також своїх перших наставників — сестру-господарку Т. С. Обрізанову, чергову медичну сестру терапевтичного відділення Є. І. Боженко, санітарку О. А. Біденко, лікарів Є. С. Пилипенко, К. А. Левченко, які допомагали їй в роботі і в житті.

Приємно Майї Іллівні, що її скромний труд помітили і так високо оцінили. До численних подяк, грамот, премій тепер добавилася і урядова нагорода.

З. ОЗДОБА.

ПОКУПЦІ ВДЯЧНІ

Недавно працює завідуючою магазином № 56 відділу робітничого постачання в селі Звенигородці О. О. Котляр. Та встигла завоювати повагу серед покупців. Олександра Олександрівна постійно турбується про широкий асортимент продтоварів. Особливо вдячні звенигородці за відкриття господарчого куточка, де можна купити пральний порошок, мило та інші товари.

Г. ДЕГТЯР,
вчитель-пенсіонер.

НАШ СУЧАСНИК



Донецька область. Ім'я комуніста Віктора Порфировича Позднякова добре знають у Донбасі. Знаменитий шахтар, відзначений орденом Трудової Слави трьох ступенів, свою трудову біографію починав 28 років тому робітником очисного вибою. Сьогодні бригада прохідників, очолювана Поздняковим, — одна з лідерів соціалістичного змагання серед гірників шахти «Красногвардійська» виробничого об'єднання «Макіїввугілля». Недавно вони першими в об'єднанні впровадили в проходці спосіб кріплення у вибої поліуретановими смолами, добившись великого економічного ефекту (6000 крб.). Прогресивна технологія дала можливість прискорити проходку гірничих виробок. Позначиться це і на виконанні колективом шахти зобов'язань — підняти на-гора до кінця першого року нинішньої п'ятирічки більш як 475 тисяч тонн вугілля, в тому числі шість тисяч тонн понад план.

На знімку: знатний шахтар В. П. Поздняков частий гість СПТУ-104 міста Макіївки.

Фото Б. Дембицького. (Фотохроніка РАТАУ).

Інтерв'ю

Хабарництво — тяжкий злочин

У листах до редакції читачі прохають роз'яснити, як зараз карається законом хабарництво у зв'язку з посиленням боротьби з нетрудовими доходами.

Наш кореспондент звернувся до старшого слідчого прокуратури міста юриста І-го класу М. Ф. Запорожця.

Хабарництво розглядається законом, як особливо тяжкий злочин. Громадська небезпечність його визначається тим, що посадова особа, наділена повноваженнями, використовуючи службовий стан, причиняє серйозну шкоду роботі радянського державного апарату. Мотивом тут завжди є корисні цілі.

У постанові ЦК КПРС і Ради Міністрів СРСР «Про заходи по посиленню боротьби з нетрудовими доходами» підкреслюється, що мають місце чимало фактів крадіжок, спекуляції, хабарництва тощо. Ось цьому й ставиться нині заслін. В Указі Президії Верховної Ради СРСР «Про посилення боротьби з вдобуттям нетрудових доходів» передбачені заходи по посиленню кримінальної відповідальності за хабарництво. Посадова особа, що займається цим, використовуючи службовий стан, може бути позбавлена волі на 10 років з конфіскацією майна.

Ті ж дії, допущені за попередньою змовою групою осіб кілька разів, або поєднані з вимаганням хабаря, чи одержання його в крупному розмірі — караються позбавленням волі від 5 до 15 років з конфіскацією майна. В окремих випадках може бути застосована крайня міра.

Предметом хабаря можуть бути матеріальні цінності (гроші, продукти, речі, будівельні матеріали, домашні тварини та інше) або майнові блага (путівки в санаторій, ремонт квартири, влаштування на службу, шиття одягу тощо).

Посадова особа притягається до відповідальності навіть тоді, коли хабар незначний.

Наприклад, прокуратурою міста притягнений до кримінальної відповідальності за неодноразове одержання хабарів колишній начальник ЖЕК № 2 міськвиконкому В. Рябошапка. Серед предметів хабаря були дефіцитні продукти харчування.

Народним судом В. Рябошапка засуджений на 5 років позбавлення волі з конфіскацією майна.

На 8 років засуджений колишній старший слідчий міського відділу внутрішніх справ О. М. Никонов, який одержував хабарі за зловживання службовим станом.

На різні строки позбавлення волі засуджені за хабарництво колишні викладачі профтехучилища № 7 В. Смішко, А. Кисляк, П. Тузніченко. Вони брали гроші з учнів за сприяння при здачі екзаменів.

Крім відповідальності за хабар, законом передбачена відповідальність за посередництво в хабарництві. Посередництво — це виконання доручень того, хто бере чи дає хабар, тобто передача його. Посередництво в хабарництві карається позбавленням волі від 2 до 8 років. А якщо передача хабаря була кілька разів і при відповідних обставинах, покарання може бути більш суворим — від 7 до 15 років з конфіскацією майна.

Передбачена відповідальність і за дачу хабаря — позбавлення волі від 3 до 8 років. А якщо хабар давався кілька разів, то така особа може бути засуджена від 7 до 15 років з конфіскацією майна.

На основі відповідної статті Карного кодексу УРСР особа, що дала хабар, звільняється від кримінальної відповідальності, якщо від неї вимагали хабаря або якщо після цього вона добровільно заявила про хабарництво в органи правосуддя.

У тих випадках, коли посадова особа відмовилася взяти хабаря і повідомила про це в органи влади, той, хто давав його, несе відповідальність як за злочин. Незнання закону не звільняє винного від кримінальної відповідальності і не є обставиною, що пом'якшує провину.

Прокуратурою міста і міського відділу внутрішніх справ у світлі прийнятих постанов і Закону про посилення боротьби з нетрудовими доходами розроблені заходи по виявленню і викоріненню хабарництва. У здійсненні їх мають подати відповідну допомогу партійні, профспілкові та інші громадські організації. Боротися проти зла ми повинні всією громадою.

Слідами наших виступів

«КОЛИ ХАТА СКРАЮ»

Так називалася кореспонденція, надрукована у «Ленінському прапорі» 14 жовтня ц. р. У ній критиці піддавалось районне виробниче об'єднання «Сільгоспхімія» за втрати, які допускались при транспортуванні і збереженні мінеральних добрив.

Головний агроном об'єднання С. М. Кривошей повідомив редакції, що виступ газети розглянуто на засіданні технічної ради. Критика визнана справедливою. Намічено ряд заходів щодо усунення недоліків.

Нині добрива вивантажують з вагонів на майданчики в твердим покриттям і розміщують у складі.

Головного інженера А. Север'янова зобов'язано до першого грудня забезпечити роботу агрегата по розвантаженню вагонів і завантаженню добрив у автомобілі.

Водіїв, які перевозять добрива, зобов'язано знижувати швидкість руху на повороті біля школи і дитячого садка.

Начальнику відділу хімпостачання Н. І. Ус заборонено випускати на лінію машини з неущільненими бортами.

ЛЕНІНСЬКИЙ ПРАПОР
3 стор.
5 листопада 1986 р.

План

ПРОВЕДЕННЯ ДЕМОНСТРАЦІЇ ТРУДЯЩИХ М. ОЛЕКСАНДРІЇ І ОЛЕКСАНДРІЙСЬКОГО РАЙОНУ, ПРИСВЯЧЕНОЇ 69-Й РІЧНИЦІ ВЕЛИКОГО ЖОВТНЯ.

7 листопада 1986 року.

Початок демонстрації о 10 год.

Пролог — Театралізований похід «Слава Батьківщині Жовтня».

Колона № 1.

Колективи: педучилища, учнів загальноосвітніх шкіл міста, зведена колона позашкільних закладів, індустріального технікуму, культосвітнього та медичного училищ. (Шикування на площі Леніна і по вул. Червоноармійській).

Колона № 2.

Колективи підприємств і організацій виробничого об'єднання «Олександріявугілля» і тресту «Олександріярозрізобуд». Збір біля управління виробничого об'єднання «Олександріявугілля». (Шикування на площі Леніна головою колони до вул. Червоноармійської).

Колона № 3.

Колективи: заводу підйомно - транспортного устаткування, швейної фабрики, електромеханічного заводу, заводу «Автоштамп», ремонтно механічного заводу «Укрремтресту», фабрики діаграмних паперів, авторемонтного, механічного заводів, геологорозвідувальної експедиції, меблевої фабрики, (Шикування по вул. Червоноармійській головою колони до вул. Калініна).

Колона № 4.

Колективи: тресту «Олександріяважбуд» і будівельних організацій міста, автобази № 23, спеціалізованого управління № 557, цегельного заводу. (Збір біля тресту «Олександріяважбуд». Шикування головою колони до вул. Червоноармійської).

Колона № 5.

Колективи: АТП № 10062, районного вузла зв'язку, залізничної станції Олександрія, 11 дистанції колії. (Шикування по вул. Діброви головою колони до вул. Калініна).

Колона № 6.

Колективи підприємств, установ, організацій, колгоспів і радгоспів Олександрійського району. (Шикування по вул. Червоноармійській).

Колона № 7.

Колективи лікувальних установ міста, аптеки. (Шикування по вул. Семашка головою колони до вул. Червоноармійської).

Колона № 8.

Колективи підприємств: міськпобуткомбінату, фабрики «Індпошиття», пивзаводу, фабрики індпошиття взуття, хлібозаводу, заводу продтоварів, філіалу заводу «Рембуттехніка», радіоательє, фабрики хімчистки «Чайка», філіалу фабрики «Індтрикотаж», м'ясокомбінату, молокозаводу. (Шикування по вул. Калініна (біля плавального басейну) головою колони до вул. Червоноармійської).

Колона № 9.

Колективи: управління торгівлі, комбінату громадського харчування, ринку та інших торговельних організацій. (Шикування біля контори відділу робітничого постачання головою колони до вул. Червоноармійської).

Колона № 10.

Колона прапороносців. (Шикування по вул. Леніна).

Комісія по проведенню демонстрації трудящих.

Операція „Пошук"

Відгукніться, однополчани брата

Мій брат Іван Олександрович Краснов був зв'язківцем у Червонопрапорному Олександрійському 8 механізованому корпусі 67 механізованої бригади. Народився в 1925 році в місті Тюкалінську Омської області, призваний в армію у січні 1943 року.

Під час визволення Кіровоградщини загинув у селі Водяне Знам'янського району 8 січня 1944 року.

Я знаю, що у Вашому місті і районі живуть однополчани брата. Буду дуже вдячна, якщо вони повідомлять мені щось про нього.

Відгукніться, будь-ласка, бойові побратими брата. Проживаю я в місті Називаєвську Омської області, вул. Красна, 65, кв. 8.

Т. КРАСНОВА.



Тетяна Олександрівна Могильна працює пекарем на хлібозаводі. Постійно перевиконує змінні завдання.

Крім основної спеціальності, жінка володіє суміжною — машиніста тістороздільних машин.

На знімку: Т. О. МОГИЛЬНА за роботою.

Фото М. Пальчика.

Змагалися багатоборці

Фізкультурний комплекс «Готовий до праці й оборони СРСР» був вірним другом тих, хто починав будувати соціалізм, а в роки Великої Вітчизняної війни захищав завоювання Жовтня, потім відбудовував зруйноване господарство. Він не втратив свого значення і нині, у вік автоматизації виробництва і космічної техніки. І не випадково змагання на першість області з багатоборства комплексу ГПО стали традиційними, своєрідним оглядом фізичної підготовки численної армії значкістів ГПО.

Особливістю цих змагань є те, що команда повинна бути укомплектована спортсменами різного віку. Змагання з багатоборства проводяться з кількох видів спорту: легка атлетика (крос, біг на дистанції 100 або 60 метрів, метання гранат), кульова стрільба, плавання.

Нещодавно такі змагання відбулися в Кіровограді. Три дні йшла напружена боротьба. Збірна команда нашого міста виборола третє призове місце, за що нагороджена грамотою обкому комсомолу.

Успішно виступили у цих змаганнях і молоді, і ветерани збірної. Так, Олег Дерко, учень індустріального технікуму, в усіх видах змагань показав високі результати. В особистому заліку зайняв друге місце.

Ветерани збірної міста Ліолета Вороніна — майстер виробничого навчання СПТУ № 17, Ольга Цимбаленко — інструктор-методист виробничої гімнастики вуглерозрізу «Бандурівський», майстер спорту СРСР стали чемпіонами області. Члени збірної команди міста. В. Малишев, Н. Грінченко, С. Мингальов, О. Новиков, Ю. Акішин, В. Скрипник наполегливо боролися на бігових і водних доріжках і зробили внесок в успіх.

В. МАКСИМОВ.

Кіноекран листопада

В листопаді шанувальники кіно зможуть переглянути нові кінокартини.

Кіностудія ім. О. Довженка зняла фільм «Звинувачується весілля», автор сценарію К. Єршов при співавторстві Рамиза Фаталієва.

...В ресторані весілля. Запрошено більше сотні гостей, люди зібрались між собою майже не знайомі. Серед гостей — приятелі молодого, футболісти Віктор і Ігор, які на весілля прибули з запізненням і були єдиними тверезими людьми. Поряд з ними в святі беруть участь випадкові знайомі нареченого— Фаля з приятелями, шукаючі різних пригод. Вони збиткуються над гостями, а коли Віктор і Ігор вирішили покласти край хамству, Фаля убиває Віктора.

Поставив цей фільм молодий, обдарований режисер Олександр Ітигілов. Головну роль — футболіст Віктор Максаков — виконав молодий актор Каунаського драматичного театру Таурас Чижас.

А нова стрічка кіностудії ім. М. Горького «Кінець операції «Резидент» закінчує розповідь, розпочату в кінокартинах «Помилка резидента», «Доля резидента», «Повернення резидента».

Під час відпустки в Криму юні закохані Толя і Зоя познайомились з немолодою симпатичною парою — лікарем-наркологом Красковим і його дружиною Вірою. Все подобається в них Толі і Зої: їхні взаємовідносини, збережена роками ніжність, гумор. Вирішивши одружитись, вони дивляться на Красковых, як на ідеал сімейного подружжя, як на приклад довговічного кохання. Але, приїхавши згодом в Москву, Толя і Зоя зустрічаються зовсім з другою стороною життя Красковых, про що ви дізнаєтесь, переглянувши стрічки «Парасолька для молодих» по сценарію Ремиза Фаталієва.

Кіностудія «Мосфільм» пропонує нам фільм «Зіна-Зінуля» по сценарію Олександра Гельмана, знятої режисером Павлом Чухраєм.

Коли ви перегляните цю стрічку, вам від усієї душі сподобається героїня — Зіна-Зінуля. Перед вами постане цільна, глибоко порядна, духовно багата молода жінка, роль якої чудово зіграла Євгенія Глущенко.

Відомий журналіст-міжнародник Володимир Дунаєв став свідком трагедії, яка сталась під час парусної гонки і він разом з режисером Микитою Орловим поставив фільм «Гонка століття», в основу якого лягли реальні події кругосвітньої парусної гонки «Золотий глобус», що стартувала в Англії в 1968 році.

Свердловська кіностудія випустила нову гостросюжетну, пригодницьку стрічку «У стріляючій глушині». Цей фільм про далекі, повні драматичних подій, роки громадянської війни, про боротьбу з бандитизмом.

Шановні кіноглядачі! Чекаємо вас в кінотеатрах нашого міста.

О. БОНДАРЕНКО.

Редактор М. НОВИКОВ.

ОЛЕКСАНДРІЙСЬКЕ БЮРО ПОДОРОЖЕЙ ТА ЕКСКУРСІЙ
запрошує відвідати:

Ленінград 16—20 листопада.
Приозерськ — Ленінград — Виборг — Таллін 24—28 листопада
Одинцово — Звенигород—Москва 30—4 грудня.
Володимир — Боголюбово — Суздаль — Гусь-Хрустальний 30—6 грудня.
Москва 14—20 грудня.

АДМІНІСТРАЦІЯ.

ОЛЕКСАНДРІЙСЬКЕ БЮРО ПОДОРОЖЕЙ ТА ЕКСКУРСІЙ
запрошує трудящих міста і району в 2—5 денні подорожі за такими маршрутами:

Ровно—Брест—Львів—Острог,
Бендери—Одеса—Кишинів,
Запоріжжя,
Донецьк,
Миргород — по гоголівських місцях,
Кременець—Тернопіль—Львів—Ровно.
Одноденні авіаподорожі:
Волгоград,
Львів,
Рига.

За довідками звертатися на адресу: м. Олександрія, вул. Фрунзе, 35, телефони 2-37-58, 2-33-96.

АДМІНІСТРАЦІЯ.

Колектив ясел-садка № 3 висловлює глибоке співчуття музичному керівникові Харіній Нелі Олександрівні з приводу передчасної смерті її чоловіка
ЄВГЕНІЯ ФЕДОРОВИЧА.

На голубому екрані

НЕДІЛЯ, 9 ЛИСТОПАДА
І ПРОГРАМА ЦТ

8.00 «Час».
8.40 Ритмічна гімнастика.
9.20 Тираж «Спортлото».
9.30 «Будильник».
10.00 «Служу Радянському Союзу!».
11.00 Музична передача «Ранкова пошта».
11.30 Клуб мандрівників.
12.30 Музичний кіоск.
13.00 Сільська година.
14.55 «В. І. Ленін. Сторінки життя». Прем'єра багатосерійного телефільму «И настав 1917». Фільм 3 «У свій вирішальний і останній».
16.10 Новини.
16.20 Концерт.
18.00 Міжнародна панорама.
18.45 Прем'єра художнього телефільму «Додатковий прибуває на другу колію» 1 і 2 серії.
21.00 «Час».
21.45 Футбольний огляд.
22.15 «Ритми планети».
23.20 Чемпіонат світу з важкої атлетики.
23.50 Новини.

ПРОГРАМА УТ

10.00 Новини.
10.20 Ритмічна гімнастика.
10.50 «Наука і час».
11.30 Р. Назаров. «Російський льотчик». Прем'єра телевистави.
14.20 Новини.
14.30 «Слава солдатська».
16.00 Чемпіонат СРСР з футболу. «Нефтчі» — «Динамо» (Київ).
17.45 Катрусин кінозал.
19.00 Актуальна камера.
19.30 Телетурнір «Сонячні кларнети».
20.45 На добраніч, діти!
21.00 «Час».
21.45 Художній фільм із субтитрами «Свій серед чужих, чужий серед своїх».
23.15 Новини.

II ПРОГРАМА ЦТ

9.10 «Людина із Доброграда». Документальний телефільм.
10.45 Російська мова.
11.15 Програма Новосибірської студії телебачення.
11.55 Реклама.
12.00 Очевидне—неймовірне.
13.00 Чемпіонат СРСР з хокею: «Крила Рад» — ЦСКА.
15.15 «Відомі твори. Відомі виконавці». Грають Віктор і Тетяна Пікайзен.
15.55 За безпеку руху.
16.00 Прем'єра фільму-вистави Центрального театру Радянської Армії «Стріла Робін Гуда».
18.00 Чемпіонат СРСР з футболу. «Динамо» (Тбілісі) — «Динамо» (Москва). В перерві — Якщо хочеш бути здоровим.
19.45 «Про Москву з тривогою і надією». Документальний фільм.
20.00 Вечірня казка.
20.15 Новини.
20.20 Водне поло. Кубок європейських чемпіонів. Півфінал. «Динамо» (Москва) — «Уйпешт Дожа» (УНР).
21.00 «Час».
21.45 «Дзеркало сцени». Театральний огляд.

«ЛЕНИНСКОЕ ЗНАМЯ» — орган Александрийских городского и районного комитетов Компартии Украины, городского и районного Советов народных депутатов Кировоградской области (выходит на украинском языке).

АДРЕСА РЕДАКЦІЇ: 317900, м. Олександрія, вул. Шевченка, 74.

ТЕЛЕФОНИ: редактора — 2-23-45, відділів: партійного життя — 2-24-33, промисловості—2-36-63, сільського господарства—2-27-93, відповідального секретаря — 2-35-63, відділу листів — 2-01-43, приймальні — 2-22-32, бухгалтера — 2-27-93.

Спосіб друку високий. Газету виготовили поліграфісти: лінотиліст В. І. Столбаненко, складачі В. Є. Приходько, М. Г. Матюшенко, друкар О. Д. Кучеренко.

Олександрійська міська друкарня Кіровоградського облуправління у справах видавництв, поліграфії і книжкової торгівлі, м. Олександрія, вул. Шевченка, 81.
Індекс 61265. Телефони: 2-31-35, 2-34-70. Тираж 28180. Обсяг 1 друк. арк. Зам. № 8947.

СЛАВА ВЕЛИКОМУ ЖОВТНЮ!

ПРОЛЕТАРІ ВСІХ КРАЇН, ЄДНАЙТЕСЯ!

ГАЗЕТА НАГОРОДЖЕНА ПОЧЕСНОЮ ГРАМОТОЮ ПРЕЗИДІЇ ВЕРХОВНОЇ РАДИ УРСР

Ленінський ПРАПОР

ОРГАН ОЛЕКСАНДРІЙСЬКИХ МІСЬКОГО ТА РАЙОННОГО КОМІТЕТІВ КОМПАРТІЇ УКРАЇНИ, МІСЬКОЇ ТА РАЙОННОЇ РАД НАРОДНИХ ДЕПУТАТІВ КІРОВОГРАДСЬКОЇ ОБЛАСТІ

Листопад
7
П'ятниця
1986
№ 177 (10485)
Ціна 3 коп.
Газета виходить у вівторок, середу, п'ятницю, суботу.

ГАЗЕТА ВИДАЄТЬСЯ З 26 БЕРЕЗНЯ 1919 РОКУ

Вона принесла світло людям

ВЕЛИКА Жовтнева соціалістична революція, здійснена під керівництвом Комуністичної партії, стала переломною подією всесвітньої історії. Це вона визначила генеральний напрям і основні тенденції світового розвитку, поклала початок незворотному процесові — зміні капіталізму новою комуністичною формацією. Створила передумови для небувалого динамічного розвитку суспільства в нашій країні, викликала до життя величезну енергію мас.

Випробуванням на міцність для першої в світі соціалістичної держави стала Велика Вітчизняна війна. Виявивши безприкладну стійкість і героїзм, радянський народ, його Збройні Сили відстояли свободу і незалежність Батьківщини, захистили справу Жовтня.

Сьогодні трудящі Країни Рад працюють над втіленням в життя величних накреслень XXVII з'їзду КПРС. Певний вклад у здійснення наміченого партією вносять трудівники міста і району. Добре стартували в першому році п'ятирічки завод підйомно-транспортного устаткування, управління по монтажу, демонтажу і ремонту гірничошахтного устаткування виробничого об'єднання «Олександріявугілля», швейна фабрика, автобаза № 23 та ряд інших підприємств, організацій та установ міста.

Є здобутки в роботі тваринників радгоспу цукрокомбінату, радгоспу-технікуму, колгоспів «Червоний прапор», «Прапор комунізму» і в інших господарствах району, які докладають чимало сил і енергії для виконання Продовольчої програми.

Плани партії надихають працівників міста і району на високопродуктивну працю, кличуть до нових трудових перемог. Вони впевнено беруть курс на прискорення.

З перемогою Жовтня пов'язане щасливе сьогодення і світле майбутнє радянського народу, який розкриває свої великі творчі сили.

Славний шлях, пройдений за 69 років, незаперечне свідчення правоти й великої перетворюючої сили марксистсько-ленінського вчення, вірності курсу, яким Комуністична партія веде наше суспільство. Зміцнюючи могутність соціалістичної Вітчизни, трудящі Країни Рад впевнено крокують до нових вершин суспільного прогресу.

Жовтнева революція радикально змінила соціальне обличчя планети. Виникла й успішно розвивається світова соціалістична система. Впали колоніальні імперії. Могутній революціонізуючий вплив Великого Жовтня виявився у розгортанні боротьби з імперіалізмом народів усіх континентів.

Все більше і більше народів світу стають на шлях побудови соціалізму, переваги якого все очевидніші.

Сьогодні, крокуючи в святкових колонах, мешканці Олександрії ще раз продемонстрували палку підтримку мудрій миролюбивій політиці Комуністичної партії і радянського уряду, готовність примножувати багатства рідної Батьківщини високопродуктивною працею.

ХАЙ ЖИВЕ СОЮЗ РАДЯНСЬКИХ СОЦІАЛІСТИЧНИХ РЕСПУБЛІК — БАТЬКІВЩИНА ВЕЛИКОГО ЖОВТНЯ!



СВЯТУ — ТРУДОВІ ДАРУНКИ

Є 4000 кілограмів!

Доярка колгоспу «Прогрес» Ніна Іванівна Щава напередодні свята записала на свій рахунок 4050 кілограмів молока, надоєного з початку року від кожної корови своєї групи.

Ця трудова перемога — наслідки невтомної праці. Ніна Іванівна добре знає секрети праці доярки, ретельно дотримується вимог зоотехнії та санітарії, особливу увагу приділяє режиму годівлі тварин. Це дає змогу їй іти у авангарді трудового суперництва доярок господарства.

Передова трудівниця зобов'язалась в цьому році надоїти від кожної корови по 4600 кілограмів молока.

Л. МАРЧЕНКО.

Вийшли призерами

Успішно виконали підвищені соціалістичні зобов'язання на честь 69-ї річниці Великого Жовтня трудівники четвертої дільниці електромонтажних робіт (начальник В. П. Дроботенко) з розрізобудівельного управління № 4 тресту «Олександріярозрізобуд». Цей колектив визнаний переможцем по тресту і відзначений премією.

Серед бригад переможцями вийшли бригада електромонтажників, яку очолює В. Г. Ревебцов, та бригада машиністів-скреперистів під керівництвом М. І. Ткаченка. А ось бригада електромонтажників, де бригадиром депутат міської Ради народних депутатів В. І. Артеменко, стала призером змагання по комбінату «Дніпрошахтобуд».

Усі ці колективи по-ударному трудяться на спорудженні пускових об'єктів.

М. ХАРЧЕНКО.

Виконано річне завдання

Тваринники молочно-товарних ферм бурякорадгоспу «Шарівський» з початку року виробили 21812 центнерів молока, що на 2162 центнери більше річного плану. А річне завдання продажу його держави виконано на 114,5 процента.

Особливо старанно потрудились у переджовтневі дні трудівники молочно-товарної ферми Шарівського відділка, який очолює Б. М. Гембаровський. Від кожної корови тут надоєно по 2890 кілограмів молока при річному плані 2600. Правофланговою соціалістичного змагання у колективі є Євдокія Данилівна Федорак, яка вже має на своєму рахунку 4048 кілограмів молока, надоєного від кожної корови.

С. ЛУКІН.

Привіт з НДР

У роки Великої Вітчизняної війни 20 мільйонів радянських людей віддали своє життя за свободу. У травні 1945 року загинув у Німеччині капітан Карпенко, наш земляк. Його поховано в НДР, у місті Гойєрсверда.

Днями на адресу його сина Володимира Васильовича надійшов лист з НДР. У ньому — привітання родині Карпенків, а також всім олександрійцям з святом Великого Жовтня.

«Чим далі час віддаляє нас від подій Великої Жовтневої соціалістичної революції, тим яснішою стає її історична роль для визвольного руху в усьому світі.

Ми високо цінимо дружбу з Радянським Союзом, бережемо світлу пам'ять про його героїчних солдатів-визволителів.

Численні радянські мирні ініціативи і, зокрема, найновіші з них, висловлені товаришем Горбачовим під час зустрічі в Рейк'явіку, переконливо свідчать про волю радянського народу до миру, знаходять повне схвалення і енергійну підтримку в нашій країні.

Бажаємо вам і всім радянським людям успіхів у реалізації рішень XXVII з'їзду КПРС, в боротьбі за мир. Хай завжди ясно світить сонце над нашою Землею.

З соціалістичним привітом

Герман КЕМПЕ,
другий секретар окружного комітету СЕПН, м. Гойєрсверда».

Цей лист залишиться в сімейному архіві Карпенків, як пам'ятка, як свідок братерської дружби між народами двох країн, які будують світле майбутнє, йдуть в авангарді боротьби за мир.



ЛЕНІНСЬКИМ КУРСОМ XXVII З'ЇЗДУ КПРС—ВПЕРЕД,



Слово ініціаторів міцне

На початку року екскаваторна бригада під керівництвом Г. О. Логвиненка з розрізу «Бандурівський» однією з перших у виробничому об'єднанні «Олександріявугілля» виступила з ініціативою виконати план двох років п'ятирічки до 70-річчя Великого Жовтня. Механізатори розрахували, що для цього їм необхідно перевершити нормативне завдання і підвищити продуктивність машини принаймні на 10 процентів.

Уже в нинішньому році бригада вирішила вийняти і відвантажити на залізничний транспорт один мільйон кубометрів породи. Рубіж досить високий. Але екскаваторники добре знають свої внутрішні резерви і уміло використовують їх. До мінімуму зведено внутрізмінні простої за рахунок відмінного обслуговування машин. Завдяки тому, що кожен член екіпажу володіє суміжними професіями слюсаря і електрослюсаря, вдається скорочувати строки ремонту.

Зрозуміло, що важливу роль відіграє професійна майстерність гірників. І бригадир, і машиністи В. І. Слесаревський, Л. К. Козенко, В. А. Бондарчук мають багатий досвід, проявляють наполегливість і кмітливість.

11 жовтня екіпаж Г. О. Логвиненка завершив річний план. А напередодні свята 69-х роковин Великої Жовтневої соціалістичної революції здобуто ще одну трудову перемогу. Є мільйон кубометрів породи! Отже, з початку року її вже відвантажено на залізничний транспорт близько 50 тисяч кубометрів. Бригада переглянула своє зобов'язання і вирішила довести річну продуктивність машини до 1100 тисяч кубометрів породи.

В. БУЛДОВИЧ.



На знімку: члени передової бригади.

БІЛЬШОВИК

Останні роки Дмитро Андрійович Єрьомін не крокує в святковій колоні демонстрантів. Та 7 листопада зранку завжди поспішає на проспект Леніна, щоб взяти участь у святкуванні Великого Жовтня.

Пильно вдивляється у ряди демонстрантів. На проспекті — юнь міста, школярі. Серед них і його наймолодший внук. Щасливі, усміхнені обличчя. Та очі Дмитра Андрійовича затуманюються, і пам'ять переносить в дореволюційні часи. Пригадалося, як 12-річним хлопчаком продавав газети. Босий, в полотняній одежині, з сумкою через плече бігав по пристані Саратова і вигукував: «Купіть більшовицьку газету». Поліцай боляче вдарив його і відібрав газети. Потім довелося працювати на баркасі, кочегаром на суднах, робітником на лісопильному заводі.

Ідуть колони демонстрантів. Одна змінює іншу. А Дмитро Андрійович пригадує той далекий 1927 рік, коли став членом партії більшовиків. Працював і займався самоосвітою. З якою радістю накинувся на книги, коли в 1930 році поступив у Ленінградську промислову академію. Та довго вчитись не довелось. Партія посилає уповноваженим на село організовувати колгоспи. Підняли голову куркульські банди. Уповноваженому не раз доводилося дивитися смерті у вічі. Та вів себе мужньо. Адже пройшов гарт на фронтах громадянської війни.

Знадобився цей досвід і тоді, коли довелося захищати рідну Вітчизну від німецько-фашистських загарбників. Був працівником політвідділу дивізії. Брав участь у боях на Курській дузі, у визволенні Києва, Сум, інших міст і сіл України.

Після всього пережитого не міг Дмитро Андрійович обрати собі іншої професії, як пропагандиста ідей партії. Закінчив вищу партійну школу. Хто в нашому місті не знає колишнього лектора міськкому Компартії України Д. А. Єрьоміна? Як поспішали люди на його змістовні, цікаві лекції. Викладачем політекономії у філіалі Дніпропетровського гірничого інституту в 75 років закінчив свою трудову діяльність.

Та і зараз не стоїть осторонь громадських справ. Очолює раду ветеранів партії при індустріальному технікумі.

За плечима 85 років нелегкого життя, а він щодня в турботах про інших, про таких же, як сам, ветеранів, про підростаюче покоління.

З. ТИМОФІЄВА.

За велінням часу

Кажуть, що життя вимірюється не кількістю прожитих років, а багатством краси душевної. І це цілком вірно. Шофер колгоспу «Україна» комсомолець Андрій Серба має всього двадцять чотири роки, а на його грудях вже красується медаль «За трудову відзнаку». Цю урядову нагороду юнак заслужив копіткою працею.

Ще в шкільні роки Андрій вирішив все життя трудитися у рідному колгоспі. Тому зразу ж після закінчення курсів шоферів сів за кермо автомашини ГАЗ-53. І ось вже п'ятий рік шоферує, і не абияк, а з великим натхненням.

Розповідаючи про роботу юнака, диспетчер автогаража О. І. Гаврилова сказала, що Андрій в числі тих водіїв, які постійно борються за вищі показники у роботі, ставлять перед собою і виконують нові завдання.

В нинішньому році правління доручило комсомольцю доставляти корми на свиноферму. Йому часто доводиться бувати в далеких рейсах. У нинішньому році при плані 60 тисяч тонно-кілометрів він виробив 89235 і зекономив 150 кілограмів пального.

У колгоспі про Андрія Сербу можна чути лише добрі слова: працьовитий, чесний, скромний, бережливий, активний учасник хорового гуртка сільського будинку культури.

В ньому ніби уособилися кращі риси сучасного будівника комунізму. Саме такі люди служать прикладом для своїх ровесників.

Л. САВІН.

ЦИФРИ І ФАКТИ

До свята Жовтня 12 господарств району виконали річні плани продажу державі м'яса.

Доярки колгоспу «Прапор комунізму», цукрокомбінату, радгоспу «Шарівський» та радгоспу-технікуму рапортували про виконання завдань по продажу молока. Сім господарств району вже виконали річні плани продажу державі яєць.

* * *

Будівельники тресту «Олександріяважбуд» у нинішньому році здали в експлуатацію понад 20 тисяч квадратних метрів житла. Ключі від нових благоустроєних квартир одержали 375 сімей трудівників.

* * *

Нині у нашому місті налічується 76 бібліотек з книжковим фондом майже 1,5 мільйона примірників. Послугами бібліотек користується більше 60 тисяч чоловік.

У перших рядах

На механічний завод комсомолець Сергій Білик прийшов півтора року тому. Трудиться різальником металу в бригаді, яку очолює М. М. Олещенко. В роботі уважний, наполегливий, постійно перевиконує змінні норми.

Сергій — член комітету комсомолу заводу, начальник штабу «Комсомольського прожектора». Разом з іншими олександрійцями працював на ліквідації наслідків аварії на Чорнобильській АЕС.

Зараз на підприємстві створюється музей заводу, і комсомольці беруть активну участь в його будівництві. С. Білик—один з організаторів і провідників цієї корисної справи.

Л. ПОЛІЩУК.

Наш сучасник



Два роки тому комсомолка Марія ОЗЕРНА прийшла працювати в Олександрійську міжгосподарську пересувну механізовану колону. Її наставник — бригадир Ольга Василівна Коваль доклала багато зусиль, щоб молода робітниця стала справжнім майстром своєї справи. Зараз Марія Іванівна маляр-штукатур четвертого розряду. Змінні завдання на новобудовах виконує на 120—125 процентів.

Марія Іванівна по-ударному трудилась на будівництві житлових будинків в Сукачах Іванківського району Київської області для потерпілих від аварії на Чорнобильській АЕС. Її відмічено листом-подякою райкому партії.

У рідному селі

Рідна земля... У Косівці я народився і виріс. Тут босоногим хлопцем пас корів у Бухівному яру. На десятині батьківської землі учився орати, сіяти, збирати урожай. Та його не вистачало до весняного засіву.

Як трохи навчився грамоти, мене прийняли в Олександрійський інститут праці. По закінченні його в тридцяті роки викладав працю у школі. Був секретарем Косівської комсомольської організації.

Жаль було залишати рідне село, товаришів. Та що зробиш. Нові завдання, нові посади. Скільки років минуло з тих пір!

І ось я знову у рідному селі. Стою на центральній площі, милуюсь будинком культури, середньою школою, добротними магазинами, дитячим садком. І пригадалась мені дореволюційна Косівка. Отут стояла невелика дерев'яна церква, три крамниці, у яких торгували дьогтем, тюлькою, цвяхами, ситцем, горшками, шкірою на чоботи. На видному місці був шинок, сільська управа.

А селої Глиняні, невеликі будинки з перекошеними вікнами і солом'яними дахами. У негоду вулицями ні пройти, ні проїхати.

За роки Радянської влади невпізнанно змінилось обличчя Косівки. Вона забудована добротними оселями. Будинки мають по 3—4 кімнати, шиферну покрівлю, всі необхідні присадибні споруди. До послуг господарів електричні і газові плити. Майже у кожному дворі — мотоцикл або автомобіль. А вулиці села одна за одною одягаються у асфальт.

У господарстві побудовано тваринницькі приміщення, майстерні, гаражі. Колгосп оснащений тракторами, автомобілями, комбайнами та іншою технікою.

Механізатори нинішнього року вчасно завершили комплекс осінніх польових робіт. Тваринники успішно виконують плани виробництва молока, м'яса, яєць.

М. Касяненко голова правління місцевого колгоспу «Прапор комунізму» мені, як земляку, повідомив: «Ми розробляємо плани, щоб до 2000 року піднести культурно-побутові умови трудівників села на рівень умов міста».

Що ж, плани дійсно масштабні. Для здійснення їх не варто шкодувати ні сил, ні енергії.

О. ШУЛЬГА,
ветеран війни, персональний пенсіонер республіканського значення.

ЛЕНІНСЬКИЙ ПРАПОР
2 стор.
7 листопада 1986 р.

ПО ШЛЯХУ КОМУНІСТИЧНОГО ТВОРЕННЯ І МИРУ!

ТРУДОЛЮБИ



Злагода й дружба панує у сім'ї Решітьків, робітників кінзаводу № 174. Юрій Петрович — механізатор першої тракторної бригади, завжди служить добрим прикладом для товаришів.

Валентина Трохимівна — передова доярка господарства. На честь неї біля контори на флагштоці піднято червоний прапор. З початку року Валентина Трохимівна надоїла більше як по 3600 кілограмів молока від корови. Це гідний дарунок святу Великого Жовтня.

На знімку: Юрій Петрович та Валентина Трохимівна РЕШІТЬКИ з донькою Оксаною та сином Олександром під час відпочинку.

Розповіді про нагороджених

Його сходинки

Напередодні свята Великого Жовтня в пресі опубліковано Указ Президії Верховної Ради СРСР про нагородження орденами і медалями передовиків 11-ої п'ятирічки. В числі нагороджених токар-розточувальник Олександрійського авторемонтного заводу Л. Т. Остапов, який удостоєний ордена Жовтневої Революції.

У його трудовій книжці у графі «Місце роботи» лише один запис: «9 липня 1958 року прийнятий учнем розточувальника-шліфувальника». Завод тоді щойно набирав силу, а вчорашній школяр Леонід Остапов розпочинав свою трудову біографію. У виборі професії юнак не помилився. Верстатник — це було його покликання. А коли любиш справу, то вона й легко дається.

У робітничому колективі цей худорлявий, тихий і скромний юнак на перших порах нічим не виділявся. Та згодом стали помічати за ним, що він, як говориться, безвідмовний. Що б не доручили — зробить відмінно. Шліфування деталей — процес, що вимагає високої точності, вправної руки. А в Леоніда наче все само по собі виходило.

Через півроку Остапов уже мав четвертий розряд шліфувальника, а потім п'ятий. Узяв собі за правило: ніколи не задовольнятися досягнутим. Освоїв суміжну професію токаря-розточувальника. І доручили відмінному верстатнику одну з найскладніших операцій — розточувати шийки колінчатих валів дизельних моторів. Робота наскільки тонка, що вимірюється мікронами. І око, і рука мають бути вірними, щоб досягати філігранності в діях. Леонід Тимофійович проявив неабияку наполегливість і досяг вершин майстерності.

Одним з перших на підприємстві Остапов завоював право ставити на оброблених деталях особисте клеймо якості. За весь час роботи він жодного разу не допустив браку. А з-під його рук виходили щороку тисячі відшліфованих, розточених колінвалів двигунів ЯМЗ-236, ЯМЗ 238.

Коли виникла потреба поставити надійного спеціаліста на розточування поршневої групи, тобто гільз, шатунів, вибір упав на Остапова. І цю справу він освоїв швидко, і, як говориться, на зубок. Досить сказати, що минулу п'ятирічку виконав за чотири роки.

Як комуніст Л. Т. Остапов веде активну громадську роботу. Не один рік очолює товариський суд моторного цеху. А нині ще й секретар парторгінізації цього підрозділу. Крім того, Леонід Тимофійович член парткому заводу і кандидат в члени міськкому партії. За звитяжну працю його нагороджено медаллю «За трудову доблесть», орденом «Знак Пошани». А нині до цих нагород приєднався ще й орден Жовтневої Революції.

В. ШКОЛЯР.

Ударники новобудов

Щоразу, коли в нові квартири вселяються щасливі новосели, радіють разом з ними й теслярі бригади, яку очолює О. С. Ворона з будівельного управління № 4 тресту «Олександріяважбуд». На те є у них підстави, адже багато років вони разом з незмінним своїм бригадиром трудяться на спорудженні житла. Від теслярів значною мірою залежить краса і затишок нових квартир. Тож і стараються люди зробити все, як слід.

Олександр Семенович давно ввів за правило у бригаді не просто успішно справлятися щомісяця з завданням, а виконувати його відмінно. Особистим прикладом показує, як треба ставитися до дорученої справи. Рівняючись на бригадира, по-ударному працюють його товариші А. В. Леопольд, В. Є. Коваленко, О. І. Губік та інші.

До 69-х роковин Великого Жовтня бригада теслярів брала підвищені соціалістичні зобов'язання і з честю справилася з ними. Так, план будівельно-монтажних робіт за 10 місяців виконано на 103 проценти, завдання по продуктивності праці перевершено на третину.

Зараз разом з іншими будівельниками теслярі готують до здачі 128-квартирний будинок для гірників виробничого об'єднання «Олександріявугілля».

За успіхи в змаганні бригаду О. С. Ворони занесено до Книги трудової слави міста.

В. ФЕДОРОВ.

На трудовому календарі—1987-й



Працівники швейної фабрики завжди прагнуть успішно виконати плани і соціалістичні зобов'язання. В колективі немало трудівниць, які задають тон у змаганні, йдуть в авангарді трудового суперництва.

З добрим настроєм зустріли свято Великого Жовтня робітниці швейної фабрики Г. Г. АНАНЧЕНКО, Л. Г. АКУЛІЧ, Л. М. ЧЕРНИШ, В. В. ПАНАЙОТОВА та Т. М. ЧЕХ. Всі вони достроково виконали взяті зобов'язання на рік. Передові трудівниці уже працюють в рахунок 1987 року. Поважають передовиків у колективі фабрики, в молодь завжди йде до них за порадою. Досвідчені трудівниці охоче передають секрети своєї майстерності новачкам.

На знімку: робітниці за святковим столом.

Фото М. Пальчика.

Людина і її справа

Дні доярки

ПРОКИНУЛАСЯ. Годинник бив четверту. Коли одягнулась і відчинила двері, на неї дихнуло осіннім холодом. Накрапував мілкий дошкульний дощик. Міцніше обгорнулась платком і рішуче ступила у передранкову густу темінь.

Коли увійшла до корівника, відчула знайомий запах тварин. Корови солодко дрімали, поклавши свої рогаті голови на теплі чорева.

— Вставайте, — гукнула їм.

Поки вдягала спецівку, тварини піднімались, тикали їй в руки мокрими, м'якими губами. Роздала пійло. Напроти і поряд порались її подруги доярки.

День розпочався. А скільки їх було?.. Ніби зовсім недавно босоногим дівчиськом бігала в лузі за метеликами. Не солодким і безтурботним видалось дитинство. Батько повернувся з війни хворим. Після закінчення семирічки пішла працювати на ферму. Спочатку телятницею, потім навчилась доїти корів.

Хоч і не все спершу виходило добре, та вперто долала труднощі.

Побралися з Іваном. Він ріс без батьків, працювати пішов з п'ятнадцяти років. Спочатку причіплювачем був, а згодом сів на трактор «Універсал». Скільки води втекло з тих пір. Старший син Олександр вже одружений, молодшому, Володимиру, незабаром до армії. Ще ніби нещодавно Сашко спинався на ніжки, щоб робити перші кроки, а вже онуку Танечку має бабуся.

Так від корови до корови переходила доярка, а думи хвилями напливали.

Нині Олександр працює в колгоспі на тракторі, чоловік — помічник бригадира тракторної бригади, хороший спеціаліст.

Попоравшись біля корів, Ольга Петрівна Колісниченко поспішає додому. Більше чверті віку працює вона на фермі колгоспу імені Енгельса дояркою. За сумлінну багаторічну працю її нагороджено медаллю «За трудову доблесть». По праці шана.

В. ШУЛЬЖЕНКО.



Дерзає молодь

За ініціативою обласного комітету ЛКСМ України, обласних рад ВТВР та НТТ нещодавно в Кіровограді була влаштована виставка «Науково - технічна творчість молоді-86», присвячена 69-й річниці Великого Жовтня. Виставка проводилась в рамках Всесоюзного конкурсу технічних розробок молодих авторів.

За рішенням оргкомітету виставки переможцями визнані новатори виробничого об'єднання «Олександріявугілля». За перше місце вони нагороджені Почесною грамотою обкому ЛКСМУ, обласних рад ВТВР та НТТ.

Кращі роботи представили на виставку раціоналізатори В. С. Гончаров з розрізу «Верболозівський» — «Фреза для розточування довгомірних деталей на верстаті 6Н-82» та С. Г. Орел з шахти «Світлопільська» — «Спеціальна розточувальна оправка для розточування отворів на токарно - гвинторізальному верстаті».

Третє місце зайняв молодіжний колектив новаторів автотранспортного підприємства № 10011. За активну участь у технічній творчості Почесною грамотою оргкомітету виставки нагороджене Олександрійське профтехучилище № 13.

Почесними грамотами також нагороджені молодіжна бригада новаторів цеху № 110 електромеханічного заводу (бригадир В. М. Данилов), слюсар по ремонту гідромеханічних передач автомобілів АТП № 10011 С. П. Іванченко. За участь в обласній виставці науково - технічної творчості молоді листа-подяку вручено колективу молодих новаторів Олександрійського заводу підйомно - транспортного устаткування імені 60-річчя Великого Жовтня.

А. СНІГОВИЙ,
голова міської ради винахідників та раціоналізаторів.

ЛЕНІНСЬКИЙ ПРАПОР
3 стор.
7 листопада 1986 р.

Ровесники

Буремний 1917. Рік народження Країни Рад. Напередодні свята Великого Жовтня наш позаштатний кореспондент З. Т. Оздоба зустрілася з ровесниками революції, взяла у них короткі інтерв'ю.

Антоніна Федорівна ХУДЯКОВА, Герой Радянського Союзу, директор міського краєзнавчого музею.

— Росли разом з країною. Мужніла країна, мужніли і ми, ровесники Жовтня. Любимо Батьківщину, як добру, рідну матір. На кожен її поклик комсомольці 30-х років відгукувалися негайно, з ентузіазмом йшли на виконання найскладніших завдань. Наше покоління зводило Дніпрогес і Магнітку, виконувало завдання перших п'ятирічок, здійснювало переліт через усю країну з заходу на схід, через Північний полюс в Америку. Примножували, а коли стало необхідним — в кривавих битвах захищали завоювання Жовтня.

Василь Григорович МІСЮРА. У моїх батьків було десять дітей. Якою була б моя доля, коли б не революція? Завдяки Радянській владі закінчив технікум. Потім призвали на службу в морську авіацію. Служив і вчився. Демобілізувався через 20 років. На той час був капітаном, інженером полка. Після виходу у відставку тривалий час працював на партійній роботі. Нині на пенсії. Беру участь у громадській роботі. Приношу посильну користь Вітчизні.

Іван Андрійович ЧОРНОМОР. Горджусь тим, що я ровесник Жовтня. Протягом всього свого життя відчуваю піклування про себе і моїх рідних. Використав право на освіту, працю. А ось зовсім недавно захворів. Лікарі буквально вирвали мене з пазурів смерті. І все це безплатно. А в країнах капіталу за таку хірургічну операцію, яку зробили мені, довелося б заплатити величезну суму грошей. Ось таку народну владу завоювали наші батьки. А ми відстояли її в роки Великої Вітчизняної війни. Вірю, що миролюбна політика нашого уряду, яку підтримують всі люди доброї волі, переможе.

Омелян Миколайович ФЕДАН. Свято Жовтня. Мало хто з молоді нині задумується, якою ціною наші батьки, діди завоювали його і якою ціною відстояли ми його в 1941—1945 роках.

На долю ровесників Жовтня випало будувати соціалізм в нашій країні. Разом з батьком і братами мені довелось працювати у тільки-но створеному колгоспі, а потім захищати Вітчизну, штурмувати фашистське лігво — Берлін. Хочеться звернутися до молоді з словами: «Примножуйте міць нашої країни! Бережіть завоювання Жовтня!».

На поетичній хвилі

Пливуть знамена

В ту ніч над сивою Невою
З «Аврори» постріл прогримів.
З царизмом стали до двобою,
Всі, хто душею не змілів.
Щоб зникли гноблення й облуда,
Жебрацтво, голод, підлість, страх.
І щоб жили щасливо люди
На всіх п'яти материках.

Нас за собою повів Ленін
В щасливе завтра, в майбуття,
Щоб і сади й поля зелені
Буяли щастям і життям.
Нам світлі стеляться дороги,
Життя розквітло молоде.
Несхибним шляхом перемоги
Країну партія веде.
В Програмі миру її голос,
В ній чути голос Ілліча.
На цілині шумує колос,
І ранок піснею стріча.
Пливуть знамена над землею
У цей щасливий мирний час.
І всюди Ленін наш безсмертний
Вітає пролетарський клас.

Федір УХАНЬ,
робітник.

Братство

Славлю братство людей
Всех народов и наций,
С кем в сумятице дней
Доводилось мне встречаться.

С кем в большую войну,
В громе огненной стали
Мы родную страну
От врагов отстояли.

С кем бок о бок потом
Воевали с разрухой,
Чтоб Отчизна — наш дом—
Сильным славилась духом.

Время мчится вперед,
Но я чувствую сердцем:
Разных наций народ
Стал народом советским!

Славлю Родину-мать
И республик союзы:
Никому не порвать
Эти братские узы!

А. КОРШУНОВ.

Рідний край

Олександрійщино золотокоса,
Степів пшеничних водограй,
Річок-степнячок сині плеса.
Я пізнаю тебе, мій дивокрай.
В левадах верб зелена повінь,
Квітом калина вабить здаля.
Трунок цвітіння землю наповнив,
І живим соком піняться поля.
Ліси у буйнім шумовинні
Рожевих полуниць, квіток-веснянок.
Я подумки піду у вечір синій
І травами настояний світанок.
Неба голубінь розлита наді мною,
Вінки веснянка у полях сплітає.
Милуюся небес рікою голубою,
Вітаю, краю мій, тебе у сонячнім розмаї.

Оксана ЛОСКУТОВА.

Под мирным небом

Лети, серебристая птица,
Над ширью лесов и полей.
Ключи от воздушной границы
Сегодня доверены ей.
Вот рожь наливается златом,
И море играет волной.
Поем мы о друге крылатом,
Что наш охраняет покой.
Мы можем спокойно трудиться,
Ничто нас с пути не свернет,
Пока серебристая птица
Воздушную вахту несет.

В. ЛИТВИНОВ.

Слово о прадеде

Весь нараспашку, и—напролом!
Русь моя—грусть моя, в горле ком...
Странный и тяжкий в груди непокой.
Горе молчит и молчит надо мной.

День пролетает и ночь коротка,
Точно ожег ледяного глотка.
Сердце страдает от кривды и лжи.
Что я не знаю, — доля скажи!
Доля молчит и молчит надо мной,
Маюсь безвыходно болью чужой.

Все. Надеваю бродяги наряд.
Благослови меня, град-Петроград.
От мыслей моих отвернулась родня.
Думы мои, не предайте меня.
Вдоль по этапу гремят кандалы.
Лица чернеют. Степи белы...

Черной издевкой нагаечный свист:
«Что, теперь знаешь судьбу, скандалист?»
Чувствую, знаю... Еще вот чуть-чуть.
Только бы кашель не рвал мою грудь.
Кашляю, падаю. Стало темно.
Снег обагрило крови пятно.

Слышу мелодию, голос родной.
Доля вся в светлом стоит надо мной..,
* * *
Милой свободы всесильная власть!
Памяти прадеда я родилась.
Прямо сквозь будущность в красном огне
Тянутся прадеда руки ко мне.

Наталия ЧЕТАРЕВА.

10 листопада—День радянської міліції



Напередодні професійного свята — Дня радянської міліції групі працівників міського відділу внутрішніх справ за сумлінне виконання службових обов'язків було присвоєно почесне звання «Кращий за професією». Його удостоєні: інспектор у справах неповнолітніх А. М. ШИЛО, інспектор дорожньо-патрульної служби ДАІ комсомолець А. І. ГАВРЮШЕНКО, дільничний інспектор В. Б. ВОРОНЦОВ, заступник начальника карного розшуку комуніст Б. В. МАЗУРЕНКО, водій В. Д. ТЕРНОВСЬКИЙ, начальник відділу боротьби з розкраданням соціалістичної власності і спекуляцією О. А. МУРЗАЙ, інспектор ДАІ комуніст А. В. ПАДАЛИЦЯ.

Фото М. Пальчика.

Спорт

На голубих доріжках

Три дні в басейні «Дельфін» проходили змагання з плавання в залік спартакіади міст області. У командному заліку першість вибороли наші земляки, які в сумі набрали 40090 очок.

На другому місці — кіровоградці. На їхньому рахунку очок майже вполовину менше, на третьому — світловодці, які набрали лише 535 очок.

Першими на окремих дистанціях стали вихованці Олександрійської ДЮСШ з плавання: Олександр Литвинов з СШ № 15, Оля Голосенко та Ігор Майбенко з СШ № 1, Олександр Рюмін і Володимир Шаповал з індустріального технікуму, Людмила Подолян з СШ № 6.

В. ЛИСЕНКО,
головний суддя змагань.



У молодого подружжя Ольги та Олександра БЕЗПАЛЬЧЕНКІВ нинішній рік щасливий. Нещодавно в них народилася донька Оксана.

На знімку: медична сестра родильного відділення міської лікарні Ніна Андріївна МОГИЛЬНА вручає батькові дитя.

Стали жовтенятами

Доброю традицією в наших школах стало приймати у жовтенята першокласників напередодні річниці Великої Жовтневої соціалістичної революції. Днями восьмирічна школа № 11 проводила це свято у клубі «Іскорка». Тут зібралися першокласники, піонери, вчителі, батьки.

Вихователь групи продовженого дня З. П. Бровкіна відкриває свято. Хвилюються винуватці торжества, повторюючи правила жовтенят. З привітанням до них звертаються піонери. За наказом старшої піонервожатої школи О. П. Малої вони вручають 65 своїм молодшим друзям зірочки з барельєфом юного Володі Ульянова. Жовтенят з цією урочистою в їхньому житті подією привітали вчителі, батьки.

А першокласники порадували своїх гостей цікавим концертом. Вони співали, танцювали, читали вірші.

О. ДУБРАВІНА.

Наступний номер газети вийде 11 листопада 1986 р.

Редактор
М. НОВИКОВ.

«ЛЕНИНСКОЕ ЗНАМЯ» — орган Александрийских городского и районного комитетов Компартии Украины, городского и районного Советов народных депутатов Кировоградской области (выходит на украинском языке).

АДРЕСА РЕДАКЦІЇ: 317900, м. Олександрія, вул. Шевченка, 74.

ТЕЛЕФОНИ: редактора — 2-23-45, відділів: партійного життя — 2-24-33, промисловості—2-36-63, сільського господарства—2-27-93, відповідального секретаря — 2-35-63, відділу листів — 2-01-43, приймальні — 2-22-32, бухгалтера — 2-27-93.

Спосіб друку високий. Газету виготовили поліграфісти: лінотиліст В. І. Столбаненко, складачі В. Є. Приходько, М. Г. Матюшенко, друкар О. Д. Кучеренко.

Олександрійська міська друкарня Кіровоградського облуправління у справах видавництв, поліграфії і книжкової торгівлі, м. Олександрія, вул. Шевченка, 81.
Індекс 61265. Телефони: 2-31-35, 2-34-70. Тираж 28180. Обсяг 1 друк. арк. Зам. № 8992.

ПРОЛЕТАРІ ВСІХ КРАЇН, ЄДНАЙТЕСЯ!

ГАЗЕТА НАГОРОДЖЕНА ПОЧЕСНОЮ ГРАМОТОЮ ПРЕЗИДІЇ ВЕРХОВНОЇ РАДИ УРСР

Ленінський ПРАПОР

ОРГАН ОЛЕКСАНДРІЙСЬКИХ МІСЬКОГО ТА РАЙОННОГО КОМІТЕТІВ КОМПАРТІЇ УКРАЇНИ, МІСЬКОЇ ТА РАЙОННОЇ РАД НАРОДНИХ ДЕПУТАТІВ КІРОВОГРАДСЬКОЇ ОБЛАСТІ

Листопад
11
Вівторок
1986
№ 178 (10486)
Ціна 3 коп.
Газета виходить у вівторок, середу, п'ятницю, суботу.

ГАЗЕТА ВИДАЄТЬСЯ З 26 БЕРЕЗНЯ 1919 РОКУ

КУРСОМ ЖОВТНЯ

В обстановці боротьби, що розгорнулася за прискорення соціально - економічного розвитку країни, відзначили радянські люди 69-у річницю Великої Жовтневої соціалістичної революції.

Цій даті були присвячені урочисті збори, що відбулися 6 листопада в Москві, у Кремлівському Палаці з'їздів. Тривалими оплесками зустріли учасники зборів керівників Комуністичної партії і Радянської держави. З доповіддю «Курсом Жовтня, в дусі революційної творчості» виступив член Політбюро ЦК КПРС, секретар ЦК КПРС Є. К. Лигачов.

7 листопада в столиці нашої Батьківщини відбулись військовий парад і демонстрація представників трудящих.

На центральній трибуні Мавзолею В. І. Леніна — товариші **Горбачов М. С., Алієв Г. А., Воротников В. І., Громико А. А., Зайков Л. М., Лигачов Є. К., Рижков М. І., Соломенцев М. С., Чебриков В. М., Шеварднадзе Е. А., Демічев П. Н., Долгих В. І., Єльцин Б. М., Тализін М. В., Бірюкова О. П., Добринін А. Ф., Зимянін М. В., Медведєв В. А., Никонов В. П., Разумовський Г. П., Капітонов І. В.**

Москвичі й гості столиці вітали їх бурхливими оплесками.

Перший заступник міністра оборони СРСР генерал армії Н. Г. Лушев, який приймає парад, прийняв рапорт командуючого парадом, поздоровив його учасників із святом Великого Жовтня. Закінчивши об'їзд військ, він піднявся на трибуну Мавзолею і виголосив промову.

Прозвучав Гімн Радянського Союзу, прогриміли залпи артилерійського салюту.

За традицією першими на площу ступили вихованці Московського військово - музичного училища. Потім перед Мавзолеєм пройшли слухачі військових академій, курсанти училищ, підрозділи різних родів військ. Колону бойової техніки замикали підрозділи тактичних і оперативно - тактичних ракет. Грізна зброя надійно служить справі захисту завоювань Жовтня.

Заключний акорд параду — проходження перед Мавзолеєм зведеного військового оркестру.

Вісьмома потоками влилась на Красну площу святкова хода трудової столиці. Панно зі знайомими обрисами Кремлівського Палацу з'їздів, що пливе над посланцями Красної Пресні, наче повертає до тих весняних днів року, коли увага мільйонів людей на всій планеті була прикована до роботи XXVII з'їзду КПРС. Намічаючи плани соціально - економічного розвитку країни, партія керувалася твердим переконанням: жива творчість народу — вирішальна сила прискорення.

І цю впевненість було видно в святковій ході всіх робітничих колон: трудівників «Трьохгорки» та об'єднання «Автозил», металургів, будівельників, залізничників, представників інших загонів робітничого класу столиці.

З добрим настроєм прийшли на Красну площу тисячі посланців колективу автозаводу імені І. О. Лихачова. Понад план зілівці випустили до свята 1425 автомобілів, 5600 домашніх холодильників, які здобули своєю надійністю й економічністю високу репутацію. В господарства країни надійшли 1 перші зразки ЗІЛ-4331 — нової комфортабельної машини з дизельним двигуном.

Складний, напружений період переживає індустрія столиці. Перебудова набирає темпу. Вона примусила по-новому, суворіше глянути на те, що ще вчора задовольняло.

У кожному столичному районі працюють дослідні інститути, лабораторії, вузівські вчені. На Красній площі — Москва наукова, представники величезного загону, що налічує майже мільйон чоловік. Багато з них розв'язують актуальні завдання, покликані прискорено піднести на якісно новий рівень сільськогосподарське машинобудування. На недавній зустрічі зі спеціалістами й керівниками галузей, відповідальними за комплексну механізацію сільського господарства, М. С. Горбачов назвав її однією з гострих народногосподарських проблем. Не чекати вказівок, працювати ініціативно, сумлінно — ось одна з важливих складових формули прискорення.

Пройшла Красною площею, салютуючи Жовтню, молодість Москви. Готуючись до XX з'їзду ВЛКСМ, юнаки і дівчата прагнуть сповна виявити свій ентузіазм, творчість, уміння в усіх сферах життя, примножити свій, молодіжний, внесок у перебудову. Виступи молоді стали епілогом урочистої ходи.

Вступаючи в сімдесятий рік існування першої у світі соціалістичної держави, радянські люди з задоволенням бачать, якою перетворюючою силою в історії стали ідеї Жовтня. Провідною зорею служать вони трудящим усіх країн, братнім комуністичним і робітничим партіям, які йдуть шляхом зміцнення класової солідарності й співробітництва в боротьбі за мир і соціалізм.

(ТАРС).

* * *

6 листопада в Палаці культури «Україна» відбулись урочисті збори представників партійних, радянських, громадських організацій, трудящих столиці республіки і воїнів Київського гарнізону, присвячені 69-й річниці Великої Жовтневої соціалістичної революції. З доповіддю на них виступив кандидат у члени Політбюро ЦК Компартії України В. А. Івашко.

7 листопада в столиці Радянської України — Києві відбулися військовий парад і демонстрація представників трудящих.

Під звуки мелодії київських курантів на центральну трибуну піднімаються товариші **Щербицький В. В., Єльченко Ю. Н., Качаловський Є. В., Качура Б. В., Ляшко О. П., Сологуб В. О., Титаренко О. А., Шевченко В. С., Івашко В. А., Коломієць Ю. П., Крючков В. Д., Масол В. А., Муха С. Н., Погребняк Я. П.** Кияни і гості столиці тепло вітають керівників Компартії України і уряду республіки.

На площу виїжджає командуючий військами Червонопрапорного Київського військового округу генерал - полковник В. В. Осипов. Він приймає рапорт командуючого парадом, першого заступника командуючого військами округу генерал-лейтенанта А. Д. Фоміна, вітається з воїнами, які вишикувалися на Хрещатику, поздоровляє їх з 69-ю річницею Великої Жовтневої соціалістичної революції. У відповідь лунає гучноголосе «Ура!»

Командуючий військами округу піднімається на трибуну і виголошує промову.

І знову над площею хвилями прокочується могутнє «Ура!» Звучать мелодії Державних Гімнів СРСР і Української РСР. Гримлять залпи святкового артилерійського салюту. В урочистому марші проходять війська Київського гарнізону і підрозділи, які прибули для участі в ньому.

...На площу Жовтневої революції першою вступає колона ветеранів партії, війни і праці, діячі науки і культури. Йдуть ті, на кого рівняються трудівники республіки. Попереду — прапор міста-героя Києва. Він у руках бригадира токарів виробничого об'єднання імені С. П. Корольова, повного кавалера ордена Трудової Слави М. П. Зелінського.

Над святковою колоною — портрети керівників Комуністичної партії і Радянської держави. Кияни, як і весь радянський народ, гаряче схвалюють внутрішню й зовнішню політику КПРС, курс партії на прискорення соціально - економічного розвитку країни. Вагомі досягнення трудящих міста у першому році п'ятирічки. За десять місяців обсяг виробництва зріс на 5,2 процента. Понад план реалізовано продукції на 132 мільйони карбованців. Багато колективів бере зобов'язання виконати плани двох років п'ятирічки до 70-річчя Великого Жовтня.

За головною колоною першими на площу вступають представники Дарницького, Ленінградського і Ленінського районів столиці — переможці передсвяткового соціалістичного змагання.

«Перебудова — справа всіх і кожного!» — цей жовтневий заклик особливо виділяється на транспарантах багатьох підприємств.

Повз головну трибуну проходять співробітники Інституту електрозварювання імені Є. О. Патона, колектив якого по праву є правофланговим вітчизняної науки.

«Пісню дружби заспівує молодь...» — лунає знайома всім пісня. Це разом зі стахановцями перших п'ятирічок, ударниками післявоєнного будівництва крокують молоді виробничники заводу «Арсенал» імені В. І. Леніна. Вони з честю продовжують бойові і трудові традиції підприємства.

Знову й знову над площею лунають заздравиці на честь ленінської партії, її Центрального Комітету, на честь нашої Батьківщини і радянського народу.

(РАТАУ).



Олександрійці на демонстрації.

Фото М. Пальчика.

Святкує Олександрійщина

Кіровоград

У святковому вбранні площі і вулиці обласного центру. На фасадах будинків полум'яніють прапори, панно, транспаранти. Трудящі прийшли на жовтневі торжества, щоб ще раз підтвердити свою вірність курсу КПРС на перебудову і інтенсифікацію народного господарства, доповісти про свій вклад у виконання накреслень з'їзду.

І ось уже святкове багатоголосся підступає з вулиць до центральної площі Кірова. На трибунах члени бюро обкому партії і облвиконкому, Кіровоградського міськкому партії і міськвиконкому, ветерани партії, праці і війни, Герої Радянського Союзу і Герої Соціалістичної Праці, передовики і новатори підприємств, організацій і установ.

Десята година ранку. Повінь прапорів, як відблиски полум'я революції, заповнила площу. Це знатні люди проносять повз трибуну знамена області і міста, прапор ЦК КПРС і ЦК ВЛКСМ, прапор ЦК КПРС, Президії Верховної Ради СРСР, Ради Міністрів СРСР і ВЦРПС, яких трудящі області в минулі роки удостоїлись за трудові перемоги у Всесоюзному змаганні і які залишені на вічне зберігання в області.

На площі з'являються учні міських шкіл. Юним громадянам Країни Рад належить прийняти трудову естафету від старшого покоління, жити і творити в XXI столітті. А сьогодні школярі рапортують про свої здобутки у навчанні і суспільно корисній роботі.

Повз трибуну проходять колони студентської молоді, учнів технікумів, професійно - технічних училищ, викладачі навчальних закладів.

На марші — будівельники, працівники будівельної індустрії і проектних організацій.

Пропливають червоні знамена, панно: «Хай живе Великий Жовтень!», «Слава КПРС!», «Світові — мир!».

Все нові й нові колони виходять на площу Кірова. В руках демонстрантів прапори, транспаранти, квіти.

Знову і знову над колоною лунають здравиці на честь партії, її Центрального Комітету, на честь нашої Батьківщини і радянського народу. В ці хвилини найповніше відчувається могутня і непорушна єдність партії і народу, непохитна рішимість трудящих йти під прапором Великого Жовтня.

Святкова демонстрація стала ще одним яскравим свідченням відданості кіровоградців ідеалам праці, миру і комунізму, їх патріотичного прагнення успішно виконати завдання, накреслені XXVII з'їздом КПРС.

ЛЕНІНСЬКИЙ ПРАПОР
2 стор.
11 листопада 1986 р.

Олександрія

Урочисто, з високим політичним піднесенням відзначали трудящі Олександрії 69-і роковини Великої Жовтневої соціалістичної революції. Зранку на святково прикрашену площу імені Леніна з прилеглих вулиць, мов струмки в повноводну ріку, почали зливатися колони учасників демонстрації. Центр міста розцвів червоними прапорами, транспарантами, стрічками, різнобарвними квітами, що несли в руках люди.

10 година ранку. На трибуну піднімаються члени бюро міського і районного комітетів Компартії України, виконкомів міської і районної Рад народних депутатів, передовики промислового і сільськогосподарського виробництва, переможці переджовтневої ударної трудової вахти, представники громадських організацій, Герої Радянського Союзу і Герої Соціалістичної Праці.

З гучномовців лине передзвін Кремлівських курантів. Оркестр виконує Гімни СРСР та Української РСР. Лунають фанфари і під бадьорі марші починається святкова демонстрація. Її відкриває червонопрапорна колона спортсменів - юнаків. А слідом іде театралізована колона «Слава Батьківщині Жовтня». Вона стала прологом проведення демонстрації під гаслом «Пролетарі всіх країн, єднайтеся!». Сьогодні, як ніколи, заклично лунає голос Радянського Союзу: миру-мир!

Слідом за оркестром крокує колектив педучилища. В руках дівчат макети книг, транспаранти, квіти. Здається, сама юність вийшла на проспект імені Леніна. Щаслива радянська молодь, якій відкриті всі шляхи в житті. У єдиному ритмі крокують колони учнів загальноосвітніх шкіл міста. Кожна колона по-своєму вражає оригінальним і красивим оформленням. Зокрема, чудово оформили свої колони СШ №№ 1, 15, 17. Добрими успіхами у навчанні зустріли учні цих шкіл свято Великого Жовтня.

Ідуть працівники позашкільних закладів, ті, хто віддає тепло сердець і свої знання для виховання майбутніх будівників комунізму. Крокують учні індустріального технікуму, культосвітнього та медичного училищ.

На проспект виходять трудівники підприємств і організацій виробничого об'єднання «Олександріявугілля». У перших рядах з прапорами в руках ідуть знатні гірники, груди яких прикрашають ордени і медалі, знаки «Шахтарська слава». Гідний трудовий дарунок піднесли святу робітники управління по монтажу, демонтажу і ремонту гірничошахтного устаткування. Вони достроково виконали підвищені зобов'язання. Колектив нагороджено перехідним Червоним прапором міськкому партії та виконкому міської Ради народних депутатів.

Ідуть будівельники тресту «Олександріярозрізбуд».

На центральну вулицю міста вливаються колони представників промислових підприємств. Попереду крокує колона заводу підйомно - транспортного устаткування. Ваговий рапорт Жовтню складають кранобудівники. З початку року вони реалізували понад план на 433 гвинчі карбованців продукції. Завод заслужено нагороджено перехідним Червоним прапором міськкому партії. Цією ж нагородою відзначений і колектив швейної фабрики, десятки трудівниць якої вже працюють сьогодні в рахунок 1987—1988 років. Дарунок швейників Жовтню — на 643 тисячі карбованців надпланових виробів.

Багаточисленна колона електромеханічного заводу. Продукція цього підприємства добре відома в різних куточках нашої країни і за рубежем. З хорошим настроєм крокують у святкових колонах трудівники заводів «Автоштамп», ремонтно - механічного «Укрремтресту», механічного, авторемонтного, фабрики діаграмних паперів. Усі ці колективи успішно справляються з планами, виконують взяті зобов'язання.

На проспект виходять колективи тресту «Олександріяважбуд» і будівельних організацій міста. За ними йдуть транспортники автобази № 23, АТП № 10062, залізничники станції Олександрія та 11-ї дистанції колії, працівники районного вузла зв'язку.

Крокують колективи підприємств, установ і організацій, колгоспів і радгоспів Олександрійського району. Попереду на прикрашеній машині дари щедрої землі, яку доглядають дбайливі руки. Хлібороби і тваринники району в цьому році добилися певних результатів. Успішно виконано плани по продажу державі м'яса, молока, овочів. У господарствах все ширшу дорогу пробиває бригадний підряд, набула поширення тенденція на зміцнення економіки.

Вагомими результатами зустріли свято трудівники держкінзаводу, радгоспутехнікуму, колгоспів імені Володимира Ульянова, «Прапор комунізму» та інші.

У відповідь на Заклики ЦК КПРС, що линуть з гучномовців, над колонами раз у раз прокочується дружне «Ура!».



З татом на демонстрацію.

Мимо трибуни проходять колони представників лікувальних установ міста і аптек. За ними йдуть трудівники служби сервісу. Вагомих результатів добилися у змаганні на честь 69-ї річниці Жовтня колективи міськпобуткомбінату, філіалу фабрики «Індтрикотаж», фабрики хімчистки «Чайка». Ідуть працівники хлібозаводу, м'ясокомбінату, пивзаводу, заводу продтоварів. Усі вони багато роблять для забезпечення трудящих міста необхідними продуктами.

Під звуки маршу на проспект виходять трудівники торговельних установ, комбінату громадського харчування, ринку та інших організацій. Демонстрацію завершує колона прапороносців.

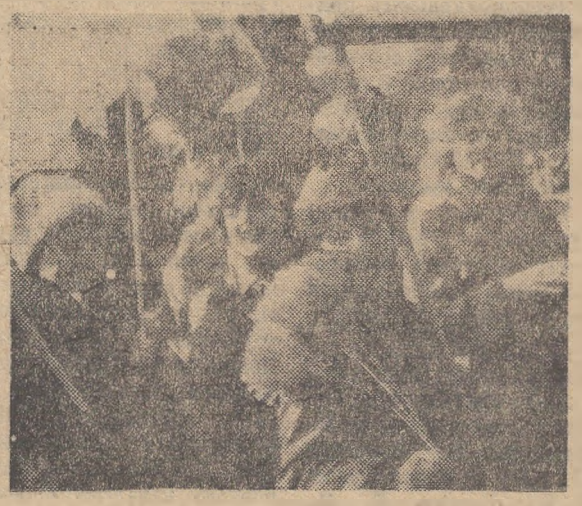

У святкових колонах.

Нова Прага

З раннього ранку на центральну вулицю селища, яка носить ім'я Великого Жовтня, почали прибувати колони демонстрантів. Всі вони прикрашені прапорами, транспарантами, плакатами.

10 година. Звучить бадьорий марш духового оркестру. Святкові колони вирушили до пам'ятника В. І. Леніну, що на площі біля селищного будинку культури. Колону демонстрантів очолили прапороносці. За ними — учасники Великої Вітчизняної війни, ветерани праці.

З радісними усмішками на обличчях крокують працівники району електромереж, відділення Держбанку, міжгосподарського підприємства по виробництву молодняка птиці, відділення зв'язку. Ці колективи добились вагомих успіхів у переджовтневому змаганні, за що й занесені на селищну Дошку пошани.

Гарно оформили свої колони учні місцевих шкіл, працівники лікарні, автоколони Кіровоградської спецавтобази № 14, ремонтного підприємства РАПО.

Біля будинку культури відбувся мітинг. Його відкрив голова виконкому селищної Ради народних депутатів А. А. Харитонов. Трудящих з 69-ю річницею Великого Жовтня щиро привітали токар ремонтного підприємства РАПО В. В. Бутенко, вчителька місцевої десятирічки В. І. Боярчук, медпрацівник А. В. Іванова.

Димитрове

Демонстрацію на центральній вулиці селища — вулиці Г. Димитрова, відкрили вихованці музичної школи та шкіл №№ 12, 14, 18. В святково прикрашених колонах трудящі Семенівського заводу гірського воску, автоколони № 3 автобази виробничого об'єднання «Олександріявугілля», автоколони № 4 автобази № 23, розрізу «Верболозівський», теплоелектроцентралі № 3, брикетної фабрики «Димитровська», працівники другої міської поліклініки.

В перших рядах колон йдуть ветерани праці, переможці соціалістичного змагання. На транспарантах — рапорти про трудові перемоги, про підвищення продуктивності праці.

З трибуни учасників демонстрації привітали представники громадських організацій.

Червона Кам'янка

Радісним і святковим був настрій людей, які сходились до сільської Ради народних депутатів. Всюди прапори, транспаранти. Лунали звуки святкових маршів. Трудівники колгоспу імені Фрунзе, ремонтного підприємства РАПО, школярі, пенсіонери пройшли багатолюдною колоною до сільського будинку культури, де відбувся урочистий мітинг. Відкрив його голова виконкому сільської Ради народних депутатів С. М. Прокопенко. Він побажав присутнім мирного неба, щастя і великих успіхів у здійсненні програми перебудови, накресленої XXVII з'їздом КПРС.

На мітингу виступили бригадир механізаторів колгоспу В. Л. Коваленко, працівник ремонтного підприємства РАПО Г. Є. Царюк, вчителька середньої школи О. Я. Охріменко. Всі вони наголошували, що найбільш дороге для радянських людей — це мир. Тож для його збереження слід старанно працювати і наполегливо оволодівати знаннями.

Довго ще не втихала святкова музика.

Пантаївка

Організовано пройшов святковий мітинг у Пантаївці. В ньому взяли участь трудящі підприємств, установ і організацій селища.

Відкрила мітинг голова виконкому селищної Ради народних депутатів Н. І. Коробка. Вона привітала пантаївців з святом Великого Жовтня, побажала нових успіхів у праці.

На мітингу виступили заступник секретаря комсомольської організації вуглерозрізу «Бандурівський» О. М. Крюков, секретар парторганізації автоколони № 4 автобази об'єднання «Олександріявугілля» С. Ю. Яременко, секретар парторганізації вуглерозрізу «Морозівський» В. М. Малишев.

З колективним привітанням до учасників мітингу звернулися учні середньої школи № 16.

Після мітингу на площі імені Леніна ще довго грав духовий оркестр, а в кінотеатрі імені Гагаріна відбувся молодіжний вечір.

Привітівка

У селищі відбувся урочистий мітинг, присвячений річниці Великого Жовтня. Його відкрив голова виконкому Привітівської селищної Ради народних депутатів П. Т. Вуйко. Він поздоровив трудящих селища зі славним святом, побажав дальших успіхів у праці. Потім виступили представники ремонтного підприємства РАПО, районного виробничого об'єднання «Сільгоспхімія», цукрозаводу. Присутніх привітали учні Користівської середньої школи.

Ідеологічне забезпечення прискорення

Сьогодні дуже важливо підкорити справі прискорення всі резерви і можливості ідеологічної, політико-виховної роботи. Первинні парторганізації мають сконцентрувати увагу на головних напрямках підвищення ефективності виробництва — науково - технічному прогресі, інтенсифікації народного господарства. На партійних зборах, при проведенні єдиних політднів все виднішою стає активність трудящих міста, націленість на безумовне виконання завдань п'ятирічки, рішень XXVII з'їзду КПРС.

Зрозуміло, що без оволодіння новими методами господарювання, підходами до справи, категоріями мислення про перебудову не може бути й мови. Тут особливого значення набирає формування у керівних кадрів таких рис, як почуття нового, готовність брати відповідальність на себе, бажання працювати краще, уміння згуртувати й націлити людей, вимогливість до себе і до інших. Господарник повинен обов'язково бути ще й ідеологічним бійцем, політичним керівником.

Певною мірою перебудові мислення сприяли заняття з керівним господарським і партійним активом по ліквідації «комп'ютерної безграмотності», уміло організовані ініціаторами впровадження ЕОМ в роботу підприємств міста, директором електромеханічного заводу В. М. Саєнком та директором інформаційно-обчислювального центру виробничого об'єднання «Олександріявугілля» О. М. Музикою. Розширили кругозір учасників науково-технічні конференції, проведені правлінням міської організації товариства «Знання» разом з науковцями Києва. В цьому році у всіх трудових колективах організовано цикл лекцій «Прискорення науково-технічного прогресу — головний важіль прискорення ефективності виробництва».

Наш ідеологічний актив не може сьогодні працювати по-старому. А загін активістів досить великий. Сьогодні 150 керівників — це пропагандисти, 16 — політінформатори, 33 — члени позаштатної лекторської групи, 46 — лектори товариства «Знання». Міськком партії спрямовує їх на новий зміст форм і методів ідейно-виховної роботи, які дають більшу ефективність. Наприклад, якщо єдиний політдень проходить у формі широкого політичного інформування населення, то віддача його значно вища. Цю форму вже застосовують у колективах авторемонтного заводу, меблевої фабрики, заводу підйомно-транспортного устаткування.

Вірно зробив ідеологічний актив міста, який центр ваги своєї роботи переніс у низові ланки — в бригади, на дільниці, допоміг створити відповідний психологічний клімат у колективах.

На XXVII з'їзді КПРС, зокрема, підкреслено, що індивідуальний підхід до людини стає обов'язковою вимогою сьогоднішньої виховної роботи. Конкретне цілеспрямоване ідеологічне забезпечення одержують поки що далеко не всі добрі починання. Взяти хоча б бригадний підряд, який передбачає не тільки професійну, а й психологічну підготовку кадрів до переходу на повний госпрозрахунок.

Зішлемося на приклад. На підприємствах виробничого об'єднання «Олександріявугілля» активно пропагувалися форми і методи підряду, а перенести почату роботу безпосередньо в колективи не вистачило у господарників і активістів ні терпіння, ні часу. Тобто від слів не перейшли до діла. Кому ж потрібна така перебудова?

Не принесла бажаного результату робота по атестації робочих місць на заводах «Автоштамп», механічному. Бо тут до цього поставилися формально, не довели справу до кінця. Ідеологічні активісти не виступили застрільниками нового.

Сьогодні в системі партійного і економічного навчання слід робити ухил на психологічну підготовку людей до нових форм організації праці. Пропаганда досвіду передовиків — одне з головних завдань активу.

Опорою і гордістю нашого суспільства є переконані, віддані справі люди. Ростити таких людей, множити їхні ряди — на це направлена зараз ідеологічна робота первинних парторганізацій. Можна навести чимало прикладів, коли агітатори, пропагандисти виступають з ініціативами, словом і ділом запалюють інших на ударну працю. Так, ідеологічні бійці електромеханічного заводу виступили з ініціативою «Пропагандист — активний борець за прискорення інтенсифікації виробництва, ріст його ефективності».

Добрим прикладом може бути робота пропагандистів Л. І. Кузьменко з заводу «Автоштамп», В. М. Меснянкіна з заводу підйомно - транспортного устаткування, агітаторів делегата XXVII з'їзду КПРС Н. І. Горовецької з швейної фабрики, П. Ф. Дейнеги з фабрики діаграмних паперів.

Приклад живої, конкретної роботи з людьми сьогодні має бути основним принципом у організації соціалістичного змагання. Саме це сприяє психологічній перебудові трудящих, запалює їх і заохочує на досягнення рекордних результатів.

Напередодні 69-ї річниці Великого Жовтня до Книги трудової доблесті міськкому партії та виконкому міської Ради народних депутатів занесені 7 передових колективів і 12 кращих виробничників. Це нова форма морального стимулювання переможців змагання.

Однак, на жаль, є ще й відстаючі колективи. Це, зокрема, підприємства виробничого об'єднання «Олександріявугілля», заводи: залізобетонних виробів, продтоварів, електромеханічний, ремонтно - механічний комбінату «Кіровоградважбуд». Тут партійним організаціям багато належить зробити для виправлення становища.

Ідеологічний актив покликаний всебічно сприяти прискоренню і перебудові, спрямовувати зусилля трудящих на успішне виконання завдань п'ятирічки. Сприяти, значить діяти по-новому творчо, ініціативно, енергійно.

В. КОЗЕНКО,
завідуючий відділом пропаганди і агітації міськкому Компартії України.

За старанний труд

Переможцями соціалістичного змагання за третій квартал на фабриці діаграмних паперів визнано колективи друкарських цехів № 1 та № 3, де начальниками комуністи Т. Є. Жолудь та Д. Б. Лапюк, і відділ збуту, який очолює З. Я. Хода.

Кращими за професією серед друкарів стали В. Н. Бєленков, Т. О. Кольцова, В. Ф. Пілецька, а серед машиністів перемотувально-різальних машин — О. П. Кривецька, С. І. Назарець, В. А. Лук'янченко, В. В. Соломку та Г. А. Гайдайчук названо кращими пакувальницями.

Звання «Відмінник якості» з врученням Дипломів та грошових премій присвоєно друкарям О. В. Васєлову, В. М. Силичевій, машиністам перемотувально-різальних машин Л. Л. Ківеро, В. О. Лизі, Л. В. Фоменко та пакувальниці С. М. Колгановій.

В. КАШКАЛДА.

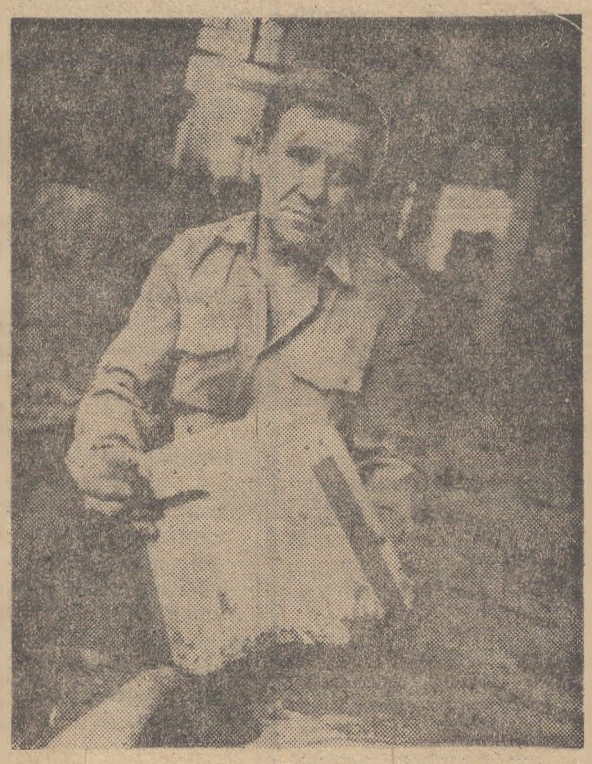

Вмінням і старанністю відзначається формувальник ливарного цеху рудоремонтного заводу Леонід Пилипович ЧЕРВОТКІН. На виготовленні форм для заливання рідкого металу змінні завдання виконує на 115—120 процентів. Йому присвоєно почесне звання «Кращий за професією».

Фото М. Пальчика.

Осінній бал

Твій вільний час

Правильна організація дозвілля молоді — гостре питання сьогодення. Спільний відпочинок здружує колектив, а це, звичайно, позитивно впливає на результати його роботи.

Нещодавно комітети комсомолу Семенівського заводу гірського воску та брикетної фабрики «Димитровська» підготували й провели вечір відпочинку для молоді. «Осінній бал». В його програмі — ігри, конкурси, вікторини. Переможцям вручались подарунки, а бурхливі оплески глядачів були і нагородою, і підтримкою. Тепла, дружня атмосфера, що панувала на вечорі, піднесла настрій всім, хто прийшов тільки подивитись, як веселиться молодь. Такий відпочинок дає заряд бадьорості на весь робочий тиждень.

Комітет комсомолу заводу гірського воску дякує за допомогу в підготовці вечора адміністраціям та комітетам профспілок обох підприємств, а також комітету комсомолу брикетної фабрики.

В. ФІЛІЧЕНКО,
технік - конструктор Семенівського заводу гірського воску.

Пожежам—заслін

Рейд

Протягом нинішнього року в районі сталось близько 30 пожеж на сільськогосподарських об'єктах. Факти свідчать про те, що не всі керівники приділяють потрібну увагу організації протипожежної охорони.

З метою посилення боротьби з пожежами проведено рейд-перевірку. Встановлено, що в більшості колгоспів та радгоспів на тваринницьких фермах витримуються вимоги протипожежної безпеки.

Проте в деяких господарствах, як видно, посадові особи жартують з вогнем. Ось, наприклад, голова правління колгоспу імені Фрунзе І. В. Калантаєвський роками не приділяє уваги питанням протипожежної безпеки. Так, на молочнотоварному комплексі електролампочки не захищено скляними ковпаками, відсутні бочки з запасами води, первинні засоби пожежогасіння, евакуаційні виходи захаращено.

Занедбано також протипожежне господарство у колгоспах імені Шевченка, імені Калініна, радгоспі «Більшовик». Тут на фермах часто порушується протипожежний режим, бракує засобів боротьби з вогнем. На четвертій молочнотоварній фермі колгоспу імені Шевченка для обігрівання приміщень застосовуються саморобні електронагрівачі.

У радгоспі «Більшовик» теплогенератори встановлено з порушенням вимог протипожежної безпеки, є підтікання пального. У колгоспі «Перемога» не організовано чергування біля пожежного автомобіля.

Проведене у колгоспі імені Леніна учбове тренування по гасінню умовної пожежі на птахофермі показало, що відповідні служби до цього не готові. З радгоспу «Шарівський» пожежна машина по тривозі прибула з запізненням, а з радгоспу «Олександрійський» не з'явилася зовсім.

Рейдова бригада побувала і на Користівській нафтобазі райагропрому. На об'єкті, де кожний робочий день треба починати з питань протипожежної безпеки, за них зовсім забули. Робітники з вимогами пожежної охорони не знайомі, навіть палять на території бази.

На ці та інші недоліки неодноразово вказувалося керівникам згаданих господарств, начальникам пожежно - сторожової охорони. На жаль, потрібних заходів не вжито.

Під час проведення рейду працівниками пожежної охорони було припинено роботу 30 об'єктів. За низьку вимогливість та порушення правил пожежної безпеки окремих керівників притягнуто до адміністративної відповідальності.

Рейдова бригада:
Б. АНТОНОВ — начальник відділення відділу пожежної охорони управління внутрішніх справ облвиконкому,
Г. БІДА — держінспектор по пожежній охороні району,
О. ОСИПЕНКО — спеціаліст облагропрому.

Як вас обслуговують

Не без добрих людей

Нещодавно ми з чоловіком на автомобілі «Жигулі» з причіпом повертались в Дніпропетровськ. Перед в'їздом в Олександрію колесо причіпа потрапило у вибоїну на асфальті. Внаслідок чого від удару зіпсувалося. Спробували усунути поломку самі, але безрезультатно. Ледве добралися до станції технічного обслуговування. Було уже 16 годин 30 хвилин. Біля віконечка замовлень стояло кілька чоловік. Доки дійшла черга, до кінця робочого дня залишилося 10 хвилин. Нам відповіли, що поломка серйозна, і щоб ліквідувати її, треба довгенько попрацювати. А часу вже немає.

Ми прийшли у відчай. Адже трапилося це в суботу. Що ж робити? Невже чекати на майданчику до понеділка? Але ж тоді на роботу не встигнемо.

Працівник стола замовлень порадив звернутися до чоловіка, який проходив двором. Це був Олексій Олександрович Кукін. Я попросила його допомогти. Уважно вислухавши, він оглянув причіп і сказав: «Оформляйте замовлення. Зараз полагодимо».

Ремонтні роботи тривали близько години. Приємно, що у вашому шахтарському місті ми познайомилися з такою чуйною людиною і вмілим майстром, як О. О. Кукін.

Сердечне спасибі Вам, Олексію Олександровичу, за допомогу. Тепер щоразу, проїжджаючи мимо Олександрії, ми з теплотою згадуватимемо про Вас.

Алла та Валентин ЄРЕМЕНКИ.

м. Дніпропетровськ.

ЛЕНІНСЬКИЙ ПРАПОР
8 стор.
11 листопада 1986 р.

Звітуємо нашим авторам і читачам

Редакційна пошта у жовтні

За місяць редакція одержала 417 листів. Переважну більшість з них використано в газеті.

Як завжди, велику допомогу у творенні газети редакційному колективу подавали робкори і сількори. Вдалими були виступ токаря М. Рабинюка з рудоремонтного заводу «Де свіжий струмінь?», кореспонденції Л. Цехоцької «Навчаються шестирічні школярі», Г. Філатова «На словах, як на цимбалах», зарисовки М. Куйовди «В небі Іспанії», П. Піскуненка «Коли серце радіє», С. Крячка «Світло душі людської», Л. Жарій «Назавжди в пам'яті народній», замітка Г. Ярошенка «У нас не аптека» та ін.

Опубліковано 12 виступів рейдових бригад. Активну участь в організації їх взяли чергові громадських приймалень газети.

Регулярно виходили добірки «Назустріч Великому Жовтню», «За світ без воєн», «Всі зусилля — на захист миру».

Майже в кожному номері друкувалися критичні матеріали. Але не всі відповідальні працівники вчасно дають відповіді по висловлених через газету зауваженнях. Так, 16 вересня «Ленінський прапор» опублікував замітку «Сліпі» годинники», але начальник підприємства «Міськсвітло» О. М. Тимченко так і не повідомив редакції про вжиті заходи. Позицію мовчальників займають і голова Бандурівської сільської Ради народних депутатів Н. М. Лисенко та голова профспілкового комітету радгоспу імені Гагаріна Я. В. Яськов. Вони не повідомляють, що ж зроблено для наведення належного порядку у сільському будинку культури і поліпшення його роботи, про що йшлося у кореспонденції «У трьох няньок», надрукованій у газеті 30 вересня.

Наближається до фінішу перший рік дванадцятої п'ятирічки. Повідомляйте нам, шановні робсількори, як проходить перебудова у світлі вимог XXVII з'їзду КПРС, про досягнення трудових колективів міста і району.

З допомогою преси нещадно викривайте і викорчовуйте такі негативні явища, як приписки, окозамилювання, хабарництво, бракоробство, пияцтво. Їм не місце в нашому соціалістичному суспільстві.

На голубому екрані

ВІВТОРОК,
11 ЛИСТОПАДА

І ПРОГРАМА ЦТ

8.00 «Час».
8.40 До 275-річчя з дня народження. Прем'єра художнього телефільму «Михайло Ломоносов». Фільм 1 «Від надр своїх». 1 серія.
10.00 «У світі тварин».
11.00 Новини.
11.30 Новини.
14.50 Сільські горизонти.
16.10 Новини.
16.15 Релігія і політика.
16.45 Співає Ф. Касимова.
16.55 «Ангола: по слідах неоголошеної війни». Документальний телефільм.
17.45 Прискорення. Господарський механізм: шляхи перебудови управління економікою у світлі рішень XXVII з'їзду КПРС.
18.45 Сьогодні у світі.
19.00 «Наш сад».
19.30 Новини.
19.35 Прем'єра художнього телефільму «Михайло Ломоносов». Фільм 1 «Від надр своїх». 1 серія.
21.00 «Час».
21.40 «Контрольна для дорослих». Передача 1.
22.50 Сьогодні у світі.
23.05 Вас запрошує заслужений артист РРФСР К. Бельди

ПРОГРАМА УТ

10.00 Новини.
10.20 Фільм-концерт «Зустріч».
10.35 Шкільний екран. 9 кл. Основи інформатики і обчислювальної техніки. Складені команди.
11.05 Співає і танцює вокально - хореографічний ансамбль «Верховинка».
11.40 Шкільний екран. 10 кл. Українська література. Ю. Яновський. «Вершники».
12.10 Художній фільм «Увага! Всім постам...».
13.25 Доброго вам здоров'я.
13.55 Новини.
16.00 Новини.
16.10 Срібний дзвіночок.
16.30 «Народний депутат». Організація дозвілля молоді в м. Ізмаїлі.
17.00 Ліричні мелодії.
17.15 Вперед орлята! Зустріч школярів з майстром Дніпропетровського металургійного заводу ім. Г. Петровського О. Бившовим.
18.00 «Тверезість — норма життя». Телефільм «Місто, тато і я...».
18.30 Музичний фільм «Вниз по Волзі».
19.00 Актуальна камера.
19.30 Чемпіонат СРСР з хокею: «Сокіл» — «Динамо» (Рига). 2-і 3 періоди.
20.45 На добраніч, діти!
21.00 «Час».
21.40 «Слово-пісня». Панас Мирний і народна пісня.
23.00 Новини.

ІІ ПРОГРАМА ЦТ

18.00 Новини.
18.15 «...До шістнадцяти і старші».
19.00 Ритмічна гімнастика.
19.30 Чемпіонат СРСР з хокею. «Динамо» (Москва) — СКА. 2 і 3 періоди. В перерві — 20.00 Вечірня казка.
21.00 «Час».
21.40 Екран пригодницького фільму. «Інспектор карного розшуку».
23.05 Чемпіонат світу з важкої атлетики.
23.25 Новини

СЕРЕДА
12 ЛИСТОПАДА
І ПРОГРАМА ЦТ

8.00 «Час».
8.40 Прем'єра художнього телефільму «Михайло Ломоносов». Фільм 1 «Від надр своїх». 1 і 2 серії.
11.15 Новини.
14.30 Новини.
14.50 «Далеке — близьке». Документальні телефільми.
15.30 Виступає фольклорний ансамбль «Румунська рапсодія».
16.05 Новини.
16.10 Стадіон для всіх.
16.40 Зустріч школярів з членом ЦК КПРС, Героєм Соціалістичної Праці, депутатом Верховної Ради СРСР ковалем Мінського автозаводу С. Шуляком.
17.25 «Пісні Євгена Жарковського». Фільм-концерт.
18.00 «Вийти переможцями із бою злого...». Передача 2.
18.45 Сьогодні у світі.
19.00 Наука і життя.
19.30 Новини.
19.35 Ш. Чалаєв. Квартет.
19.45 Прем'єра художнього телефільму «Михайло Ломоносов». Фільм 1 «Від надр своїх». 2 серія.
21.00 «Час».
21.40 «Контрольна для дорослих». Передача 2.
22.40 Сьогодні у світі.
22.55 Світ і молодь.
23.30 Чемпіонат світу з важкої атлетики.

ПРОГРАМА УТ

10.00 Новини.
10.20 Ранковий концерт.
10.35 Шкільний екран. 6 кл. Фізика. Сила тяжіння. Вага тіла.
11.05 Р. Назаров. «Російський льотчик». Телевиставa. У перерві — 12.55 Новини.
14.00 Дисципліна поставок: міра відповідальності і честь підприємства.
16.00 Новини.
16.10 Срібний дзвіночок.
16.30 Грає духовий оркестр.
17.30 Олівець-малювець.
18.00 Телефільм «Блакитний вогонь Совєтобада».
18.30 Фільм-концерт «Монолог».
19.00 Актуальна камера.
20.00 Молодіжна студія «Гарт».
20.45 На добраніч, діти!
21.00 «Час».
21.40 «Осінні метаморфози».

ІІ ПРОГРАМА ЦТ

18.00 Новини.
18.30 Служу Радянському Союзу!
19.30 «Наш дім». Тележурнал.
20.00 Вечірня казка.
20.15 Новини.
20.20 Прем'єра документального телефільму «Тут панують мелодії і спорт». Про спортивно - концертний комплекс у Єревані.
20.30 Чемпіонат світу з важкої атлетики.
21.00 «Час».
21.40 «Рання іржа». Художній фільм.
23.15 Новини.

ЧЕТВЕР,
13 ЛИСТОПАДА
І ПРОГРАМА ЦТ

8.00 «Час».
8.40 Прем'єра художнього телефільму «Михайло Ломоносов». Фільм 1 «Від надр своїх». 2 і 3 серії.
11.00 Новини.
14.30 Новини.
15.35 Прем'єра фільму-концерту «Весілля на Тереку»
16.05 За безпеку руху.
16.10 Шахова школа.
16.40 Новини.
16.45 «Ціна свободи». Документальний фільм.
17.30 Прем'єра мультфільму «Сріблястий дзвіночок»
18.00 «...До шістнадцяти і старші».
18.45 Сьогодні у світі.
19.00 «Питання теорії».
19.30 Новини.
19.35 Грає духовий оркестр клубу «Восток» (Москва).
19.45 Прем'єра художнього телефільму «Михайло Ломоносов». Фільм 1 «Від надр своїх». 3 серія.
21.00 «Час».
21.40 «Контрольна для дорослих». Передача 3.
22.40 Сьогодні у світі.
22.55 «У сучасних ритмах». Концерт.
23.30 Чемпіонат світу з важкої атлетики.

ПРОГРАМА УТ

10.00 Новини.
10.20 Музичний фільм «Розлітайтеся, мрії мої».
10.45 «Уроки спілкування». «Ціна помилки в сімейному вихованні».
11.55 Камерний концерт.
12.25 «Темп». Телерадіоперекличк з проблем науково-технічного прогресу.
13.25 Новини.
13.40 Концерт інструментальної музики.
16.00 Новини.
16.10 Срібний дзвіночок.
16.30 Республіканська фізико-математична школа. Програмування для мікрокалькуляторів.
17.00 Народна творчість.
17.20 Програма «Пропагандист».
18.00 Концерт популярної симфонічної музики.
18.30 Актуальна камера.
19.00 Чемпіонат СРСР з футболу: «Динамо» (Київ)— «Металіст».
20.45 На добраніч, діти!
21.00 «Час».
21.40 Художній телефільм «Висока проба». 1 серія.
22.45 Новини.

ІІ ПРОГРАМА ЦТ

18.00 Новини.
18.30 Сільська година.
19.30 Ритмічна гімнастика.
20.00 Вечірня казка.
20.15 Чемпіонат світу з важкої атлетики.
21.00 «Час».
21.40 Екран зарубіжного фільму «І в сорок років ще мріють».
23.00 Новини.

П'ЯТНИЦЯ,
14 ЛИСТОПАДА
І ПРОГРАМА ЦТ

8.00 «Час».
8.40 Прем'єра художнього телефільму «Михайло Ломоносов». Фільм 1 «Від надр своїх». 3 серія.
9.50 Світ і молодь.
10.25 Новини.
14.30 Новини.
15.20 Грає дует домр.
15.35 Російська мова.
16.05 Новини.
16.10 Співає Ю. Марусін.
16.40 Російський музей. Прикладне мистецтво XVIII ст.
17.10 Виступає ансамбль танцю «Юність» Палацу культури профтехосвіти м. Львова.
17.30 Герої М. Носова на екрані. «Двоє друзів».
18.45 Сьогодні у світі.
19.00 Проблеми — пошуки — рішення. Економічний механізм інтенсифікації.
20.40 Чемпіонат світу з важкої атлетики.
21.00 «Час».
21.40 Вас запрошує Державний академічний російський народний хор РРФСР ім. М. Пятницького.
23.05 Сьогодні у світі.
23.20 Прем'єра фільму-концерту «Граєм джаз». Про Всесоюзний джазовий фестиваль у Тбілісі.

ПРОГРАМА УТ

10.00 Новини.
10.20 Виробнича гімнастика.
10.30 Художній телефільм «Висока проба». 1 серія.
11.35 «Колобок». Лялькова вистава.
12.15 «Наші гості». Народна артистка СРСР Л. Чурсіна.
13.25 Новини
16.00 Новини.
16.10 Срібний дзвіночок.
16.30 На допомогу школі. Музика. Творчість В. Косенка.
17.00 «Колектив і п'ятирічка». Українські ліспромгоспи в Сибіру.
17.35 Циркова програма.
18.00 Телефільм «Великому кораблю...».
18.30 Любителям хорової музики.
19.00 Актуальна камера.
19.30 «Зустріч з театром». Ленінградський Малий драматичний театр.
20.45 На добраніч, діти!
21.00 «Час».
21.40 Художній телефільм «Висока проба». 2 серія.
22.45 Новини.
23.10 Футбол-хокей.

ІІ ПРОГРАМА ЦТ

18.00 Новини.
18.20 Клуб мандрівників.
20.00 Вечірня казка.
20.15 Якщо хочеш бути здоровим.
20.30 Етика і психологія сімейного життя. Виховання дітей в сім'ї.
21.00 «Час».
21.40 «Ати-бати, йшли солдати...». Художній фільм.
23.00 Новини.

Редактор
М. НОВИКОВ.

Оголошення, довідки

ОБЕРЕЖНО, ГАЗ

Пам'ятайте правила безпечного користування газовими приладами.

Забороняється самостійно встановлювати і переносити газові прилади, а також ремонтувати устаткування. Звертайтеся за технічною допомогою в експлуатаційну газову службу по телефону 2-32-39.

Перед включенням газових приладів та під час користування відкривайте кватирки і перевіряйте, чи є тяга в димоході. Ні в якому разі не шукайте витікання газу в трубах, балонах і приладах з допомогою запаленого сірника чи скалки. Для цього користуйтеся тільки мильним розчином і при виявленні витікання повідомте аварійну службу по телефону 04.

ПАМ'ЯТАЙТЕ! Газ повинен подаватися тільки на вогонь. Тримайте завжди газ під контролем. Не залишайте без нагляду дітей, хворих чи літніх людей, коли вони купаються у ванні, під час дії газового водонагрівача.

Категорично забороняється допускати хворих людей, малих дітей і людей, що не знайомі з газовими приладами, до користування ними.

Пам'ятайте! При виявленні витікання газу необхідно закрити всі крани на стояку, балоні, плиті. Відкрити вікна і двері для провітрювання приміщення. Вживіть термінових заходів, щоб не виникла іскра — не запалюйте вогню, не куріть, не вмикайте електросвітло.

В разі виникнення пожежі в будинку треба одразу закрити вентиль на балоні й винести його в безпечне місце.

Спільними зусиллями зробимо, щоб голубий вогник у нашому домі завжди був добрим помічником і не приносив шкоди!

Управління «Міжрайгаз».

У зв'язку з введенням в експлуатацію свинокомплексу підсобного сільського господарства «Гірник» виробничого об'єднання «Олександріявугілля» (мікрорайон Жовтневий біля брикетної фабрики «Байдаківська») терміново потрібні:

керуючий відділком,
старший економіст на правах головного,
ветпрацівник,
водії,
механізатори,
свинарки,
слюсарі і електрики.

Механізаторам і тваринникам встановлюється доплата за стаж роботи.

На зароблений карбованець продається зерно.

За довідками звертатися на адресу: с. Мартоіванівка, підсобне господарство «Гірник».

АДМІНІСТРАЦІЯ.

ОЛЕКСАНДРІЙСЬКОМУ МІЖКОЛГОСПНОМУ САНАТОРІЮ «ДРУЖБА»
терміново потрібні на роботу:

санітарка грязевого лікувального відділення,
санітарка ванного лікувального відділення,
двірник,
робітник-квітникар.

Працівникам виплачується проїзд на роботу і в зворотному напрямку, харчування по пільговій ціні, поширюються фонди матеріального заохочення.

Їхати автобусом № 50 до зупинки «Санаторій «Дружба».

ДИРЕКЦІЯ.

ДО ВІДОМА НАСЕЛЕННЯ

Колгосп імені Ватутіна Кіровоградського району приймає від населення та організацій сорго, пов'язане пучками, для виготовлення віників по ціні 70 копійок за пучок.

Звертатися на адресу: 317120, с. Аджамка, Кіровоградського району, телефон для довідок: 6-22-17.

ПРАВЛІННЯ КОЛГОСПУ.

Загублений учнівський квиток за № 27, виданий Олександрійським педагогічним училищем на ім'я Фоменко Тетяни Володимирівни, вважати недійсним.

Адміністрація автобази виробничого об'єднання «Олександріявугілля» глибоко сумує з приводу передчасної смерті водія
ХАРІНА ЄВГЕНА ФЕДОРОВИЧА
і висловлює співчуття рідним та близьким покійного.

«ЛЕНИНСКОЕ ЗНАМЯ» — орган Александрийских городского и районного комитетов Компартии Украины, городского и районного Советов народных депутатов Кировоградской области (выходит на украинском языке).

АДРЕСА РЕДАКЦІЇ:
317900, м. Олександрія,
вул. Шевченка, 74.

ТЕЛЕФОНИ: редактора — 2-23-45, відділів: партійного життя — 2-24-33, промисловості—2-36-63, сільського господарства—2-27 93, відповідального секретаря — 2-35-63, відділу листів — 2-01-43, приймальні — 2-22-32, бухгалтера — 2-27-93.

Спосіб друку високий. Газету виготовили поліграфісти: лінотиліст В. І. Столбаненко, складачі В. Є. Приходько, М. Г. Матюшенко, друкар О. Д. Кучеренко.

Олександрійська міська друкарня Кіровоградського облуправління у справах видавництв, поліграфії і книжкової торгівлі, м. Олександрія, вул. Шевченка, 81.
Індекс 61265. Телефони: 2-31-35, 2-34-70. Тираж 28180. Обсяг 1 друк. арк. Зам. № 9778.

ПРОЛЕТАРІ ВСІХ КРАЇН, ЄДНАЙТЕСЯ!

Ленінський ПРАПОР

ГАЗЕТА НАГОРОДЖЕНА ПОЧЕСНОЮ ГРАМОТОЮ ПРЕЗИДІЇ ВЕРХОВНОЇ РАДИ УРСР

ОРГАН ОЛЕКСАНДРІЙСЬКИХ МІСЬКОГО ТА РАЙОННОГО КОМІТЕТІВ КОМПАРТІЇ УКРАЇНИ, МІСЬКОЇ ТА РАЙОННОЇ РАД НАРОДНИХ ДЕПУТАТІВ КІРОВОГРАДСЬКОЇ ОБЛАСТІ

Листопад
14
П'ятниця
1986
№ 180 (10488)
Ціна 3 коп.
Газета виходить у вівторок, середу, п'ятницю, суботу.

ГАЗЕТА ВИДАЄТЬСЯ З 26 БЕРЕЗНЯ 1919 РОКУ

Люди трудової слави



Ордени за працю

НА ГРУДЯХ механізатора радгоспу цукрокомбінату Бориса Васильовича Бершадського сяють два ордени: «Знак Пошани» і Трудового Червоного Прапора. Ці нагороди — відзнака багаторічної, сумлінної праці степовика. Всі ці роки він сам суворо перевіряв себе, свою роботу, завжди ставив перед собою питання: «Чи все зроблено для того, щоб високим був урожай і міцнішою ставала рідна країна?». І не жалів сил і енергії, щоб дати на нього стверду відповідь.

Коли спілкуєшся з Борисом Васильовичем, відчуваєш, як випромінюється від нього впевненість, високе почуття відповідальності за долю урожаю, і якась хліборобська сила. Сила та дісталась йому від діда-прадіда.

Батько його, Василь Степанович Бершадський, все життя був механізатором у колгоспі імені Леніна. Стежкою батька пішов і син. Захоплювався, коли бачив, як трактор, гуркочучи мотором, легко рухався по полю і залишав після себе груддя ріллі.

Закінчивши школу механізації, деякий час Борис працював помічником у батька. На все життя запам'ятав його науку, що рідна земля — це найдорожче, що є у людини.

З тих пір минуло тридцять років. Двадцять з них Борис Васильович трудиться у другій тракторній бригаді радгоспу цукрокомбінату. Став висококваліфікованим механізатором, вступив до лав КПРС. І честь механізатора - комуніста виправдовує.

— Він завжди там, де важче, де треба зробити краще і більше, — говорить про Б. В. Бершадського бригадир степовиків В. А. Борсук. І це дійсно так. Борис Васильович був одним з ініціаторів впровадження колективного підряду. Коли механізатори обговорювали цей метод роботи, одні висловлювали сумніви щодо необхідності його впровадження, інші були «за». Б. В. Бершадський гаряче підтримав нову форму організації робіт, адже розумів, що лише зацікавленість людини в одержанні високого кінцевого результату приведе до значного підвищення продуктивності праці, витіснить з життя колективу прогули, порушення трудової дисципліни, брак в роботі. Нині, коли бригадний підряд пустив міцне коріння у колективі механізаторів, ці розрахунки сповна підтвердились.

Степовики другої бригади, та і всього радгоспу, завжди і вчасно справляються з польовими роботами, якісно виконують всі вимоги агротехніки, тож і мають високі урожаї. Нинішнього несприятливого за погодніми умовами року, господарство успішно виконало план продажу зерна державі.

У цій трудовій перемозі вагома частка праці механізатора Б. В. Бершадського.

От і нині, коли завершено комплекс осінніх польових робіт, механізатор старанно ремонтує трактор.

На грудях Б. В. Бершадського два ордени. Це свідчення того, що старанна праця у нашій країні цінується понад усе.

Тваринництво—ударний фронт

Обговорено важливе питання

Позавчора на базі колгоспу імені Фрунзе відбувся районний семінар-нарада працівників тваринництва. В його роботі взяли участь керівники господарств, головні зоотехніки і ветлікарі, голови комітетів профспілки, інженери - будівельники, інженери по трудомістких процесах у тваринництві, завідуючі фермами, техніки - тваринники, передовики виробництва.

Присутні побували на молочнотоварному комплексі господарства, оглянули оздоровчий профілакторій, червоний куток, установку для охолодження молока, доїльний зал, ознайомилися з умовами праці і відпочинку тваринників.

Пленарну частину семінару-наради відкрив голова виконкому районної Ради народних депутатів О. М. Сергатий.

З доповіддю про підсумки роботи тваринників району за 10 місяців першого року п'ятирічки і перший місяць зимово-стійлового періоду виступив заступник голови ради РАПО по тваринництву М. С. Бойко. Доповідач зробив глибокий аналіз стану справ на фермах, піддав гострій критиці тих, хто незадовільно підготував ферми до зими, не виконує планів виробництва і продажу державі молока, м'яса, яєць.

Зокрема, підкреслювалось, що тваринники району успішно впорались з державними планами 10 місяців по всіх основних показниках. Окремі колективи вже рапортували про виконання річного завдання по виробництву молока. Серед них доярки колгоспу «Прапор комунізму», радгоспу-технікуму, радгоспу «Шарівський».

Однак це не дає підстав для заспокоєння. Вісім господарств, в тому числі колгоспи імені Енгельса, «Мала», імені Карла Маркса, імені Калініна, зменшили валове виробництво молока в порівнянні з відповідним періодом минулого року.

За перший місяць зимівлі громадської худоби найнижчі надої мають доярки колгоспів імені Шевченка, «Прогрес» та імені Енгельса.

В окремих господарствах занедбано племінну роботу. Через це лише по 36 телят на 100 корів одержали в радгоспі «Більшовик», в колгоспі імені Енгельса. А в колгоспі «Червоний прапор» не приділяють уваги вирощуванню ремонтних телиць.

Неритмічно працюють в цьому році птахоферми колгоспів імені Кірова, імені Леніна.

Досвідом роботи по організації зимівлі худоби і одержанню високих надоїв молока поділився голова колгоспу «Ленінським шляхом» М. Л. Дубовенко.

Про заходи по запобіганню пожеж на фермах розповів держінспектор по пожежній охороні району Г. О. Біда.

На завданнях, які стоять перед тваринниками на завершальному етапі року, зосередив увагу в своєму виступі перший секретар райкому партії Ю. Г. Целих.

З постановою райагропрому, райкому профспілки працівників агропромислового комплексу про підсумки змагання тваринників у жовтні ознайомив присутніх голова галузевого райкому профспілки А. А. Харитоненко. За найвищу продуктивність дійного стада та високу якість молока перехідні Червоні прапори вручено трудівникам кінзаводу та колгоспу «Ленінським шляхом».

Роботу правлінь колгоспів імені Шевченка, імені Димитрова, імені Карла Маркса, «Прогрес» та завідуючої фермою колгоспу імені Енгельса Є. В. Чуй за послаблену увагу до галузі визнано незадовільною.

На семінарі-нараді підбито підсумки двомісячника по підготовці ферм до зими. Переможцями вийшли колгосп «Прогрес» та молочнотоварна ферма № 1 колгоспу імені Свердлова. Керівникам колективів вручено грамоти райвиконкому та галузевого райкому профспілки.

Групі передовиків тваринництва вручено медалі і цінні подарунки комітету ВДНГ СРСР по підсумках роботи за 1985 рік.

В. СОКОЛОВ.

Так тримати!

Колектив вантажно-транспортного управління виробничого об'єднання «Олександрійвугілля» план по вантажообороту за десять місяців виконав на 103,1 процента. Додатково до завдання перевезено більше двохсот тисяч тонн вантажів. Оборот вагонів знижено проти норми на 0,6 години. Порівнюючи з відповідним періодом минулого року, продуктивність праці зросла на 13,9 процента.

Найвищих результатів у праці добився колектив служби рухомого складу. Його визнано переможцем соціалістичного змагання за жовтень. План по перевезенню вантажів тут виконано на 107 процентів, а по ремонту локомотивів — на 105 процентів. Очолює цей дружний колектив Л. Г. Прокопенко.

Серед локомотивних бригад переможцем став комсомольсько - молодіжний колектив тепловоза № 3, де старшим машиністом Г. Ф. Циганюк, а групкомсоргом С. В. Сумченко.

Г. КАЛЬЧЕНКО,
інженер.

Для зручності населення

Нещодавно в магазині «Меблі» відкрито виставку нової продукції меблевої фабрики, випуск якої планується на 1987 рік. Такий спосіб вивчення попиту населення вигідний як для працівників підприємства, так і для покупців. У книгу відгуків кожен відвідувач магазину може записати свою думку про новинки, висловити побажання, дати замовлення. А трудящі фабрики обов'язково врахують їх, починаючи масовий випуск.

М'який куточок «Легенда» вже завоював симпатії олександрійців. Диван, що легко розкладається, два крісла та журнальний столик невеликі за розмірами, зручні для сучасних квартир. Набір «Незабудка» теж компактний, дешевий.

О. ПІЩЕНКО,
економіст.

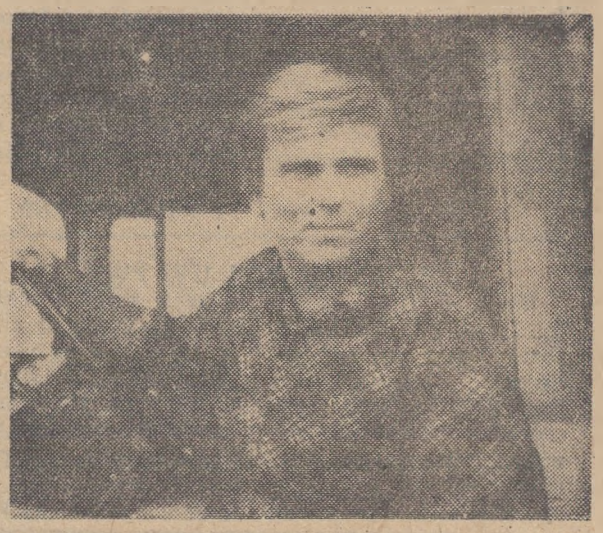

Григорій Григорович ГАВРИЛОВ працює водієм в третій автоколоні автотранспортного підприємства № 10062. На перевезенні народногосподарських вантажів автомобілем ЗІЛ-130 змінні завдання виконує на 120 процентів. В цьому році він зекономив більше 180 кілограмів пального.

Передовому водію присвоєно почесне звання ударника комуністичної праці.

Фото М. Пальчика.

Сьогодні в номері:

ОРДЕНИ ЗА ПРАЦЮ — 1 стор.
ЙОГО МІЛЬЙОН — 2 стор.
ПИЯЦТВУ — БІЙ — 3 стор.

В партійній організації брикетної фабрики „Байдаківська“

Лекція для трудящих

Партком підприємства організував постійне читання лекцій для брикетників з актуальних питань зовнішньої та внутрішньої політики КПРС, інтенсифікації виробництва, на атеїстичні та військово - патріотичні теми.

Днями лектор міської організації товариства «Знання» М. В. Івашків виступив перед робітниками, інженерно - технічними працівниками та службовцями фабрики з лекцією: «Ідеологічна боротьба на сучасному етапі».

В центрі уваги — якість

На загальних партійних зборах фабрики обговорено питання: «Про завдання комуністів по забезпеченню виробництва високоякісного побутового палива».

Головний інженер підприємства О. М. Гузовський, начальник відділу технічного контролю Л. М. Штетя, електрослюсар дробильно - сушильного корпусу С. І. Рубан, машиніст преса І. А. Цамрюк, начальник зміни М. В. Головко та інші члени КПРС, які виступили на зборах, вносили конкретні пропозиції, спрямовані на посилення контролю за якістю роботи брикетників на кожному робочому місці.

Прийнято рішення, в якому визначено конкретні завдання цехових парторганізацій, партгруп, всіх партійців у боротьбі за відмінну якість буровугільних брикетів.

За рахунок кращих

Партійна організація підприємства, постійно поповнюючи свої ряди за рахунок кращих виробничників. Лише недавно партком виробничого об'єднання «Олександріявугілля» затвердив постанову парткому фабрики про прийом у члени КПРС електрослюсаря, секретаря комсомольської організації підприємства С. І. Рубана, шліфувальниця Б. М. Слажнєва, електрослюсаря М. В. Тимошенка.

Будуть нові партгрупи

З метою наближення комуністів до виробництва, піднесення їх відповідальності за організаторську та політико-виховну роботу серед брикетників, виконання планів виробництва та поліпшення якості побутового палива партком фабрики прийняв постанову про створення додаткових партійних груп у зміні «А» дробильно-сортувального відділення, механічному цеху та на дільниці пароводопостачання.

Присвячено прискоренню

Відділкові партійні організації та партгрупи багато зробили для створення яскравої наочної агітації, присвяченої прискореному соціально-економічному розвитку країни.

В цехах, на дільницях, місцях відпочинку робітників установлено лозунги, плакати, панно, які розповідають про соціально - економічний розвиток країни, області, міста, фабрики в дванадцятій п'ятирічці, закликають брикетників бути в авангарді боротьби за успішне виконання програми прискорення.

І. МИХАЙЛЕНКО.

Риси нашого сучасника

Його мільйон

ЧИ ВИ зустрічалися коли-небудь з мільйонером? Думаю, що ні. Адже у нас мільйонери, в прямому розумінні цього слова, зникли ще у 1917 році.

А от мені пощастило. Я не тільки бачив мільйонера, а й розмовляв з ним. Тільки оцінюється він не вартістю свого особистого гаманця (в капіталістичних країнах це і визначає головну цінність в суспільстві), а внеском, який зробив у зміцнення економіки Вітчизни.

Та досить таємниць! Мільйонер цей — Павло Васильович Ткаченко. І керує він експериментальною лабораторією Семенівського заводу гірського воску. На його рахунку 24 винаходи, що дали економічний ефект понад мільйон карбованців. Оце і є та вартість, про яку піде мова.

Декілька фактів з біографії. Народився в місті Таганрозі Ростовської області. Батьки — робітники. В 14 років, так вже склалися обставини, пішов працювати на комбайновий завод. Оволодів досить-таки рідкісною спеціальністю — слюсаря - лекальника. Працював і навчався у вечірній школі. Закінчив її із срібною медаллю. Потім були вступні екзамени на хімічний факультет Ростовського державного університету. А чому саме на хімічний? Коли я запитав про це у Павла Васильовича, він посміхнувся:

— Причиною цьому була моя мрія і мої уподобання. Ще в школі дуже любив цю дисципліну. Не секрет, що для багатьох хімія — предмет складний і не дуже цікавий. А ось мені вона подобалася.

В розмові П. В. Ткаченко уник такого слова стосовно своєї професії, як «любов». «Швидше це покликання», — сказав він. Що ж, у кожного свої погляди на речі. Але погодьтеся, хіба справжнє покликання не вміщує в собі таке поняття, як любов до своєї справи. Тільки вона може допомогти сягнути вище, ніж запрограмований вузом рівень знань.

І свідчення цьому — подальший життєвий шлях Павла Васильовича. Вже через три роки після закінчення університету захистив кандидатську дисертацію, в основі якої лежала розробка нових хімічних сполук для боротьби з сільськогосподарськими шкідниками. Хочу підкреслити таку особливість його роботи, як практичне застосування винаходів. І це його кредо, якому П. В. Ткаченко залишається вірним і надалі. «Теоретичний пошук — складова частина будь-якої науки, — пояснив він мені. — Але теорія повинна обумовлювати певний результат, якого чекають від кожного науковця. Спочатку експеримент, потім виробництво. І тільки так».

В 1976 році П. В. Ткаченко переїхав на батьківщину дружини — Жанни Юріївни, до Олександрії. Прийшов працювати на завод гірського воску. Через рік була створена експериментальна лабораторія, колектив якої він очолив. Більшість його винаходів зроблено саме тут.

Зрозуміло, що важко перелічити їх всі. Зупинюся на кількох. Це — розробка гумату - стимулятора росту сільськогосподарських культур. Зараз він широко використовується на колгоспних та радгоспних ланах, а також на садово-городніх ділянках громадян. Ще одна новинка — дрібнодисперсний віск для виготовлення грамплатівок. Нині всі платівки фірми «Мелодія» виготовляються з його використанням. Ще — компоненти для випуску фото- та кіноплівок.

Сьогодні колектив лабораторії заводу виконує замовлення комбінату «Орта», готує речовини, які будуть використані під час виготовлення нових зразків взуттєвих кремів.

Не можна сказати, що нині у хіміків, і Павла Васильовича особисто, не існує ніяких проблем. Вони є. Потребує розширення приміщення лабораторії, чекає оновлення її обладнання. Та Ткаченко і його товариші по праці вважають, що всі ці питання незабаром буде знято з порядку денного. Адже час зараз такий — період перебудови.

— Дуже добре, що партія звернула особливу увагу на труд вчених, — каже П. В. Ткаченко. — Сьогодні відчуваються великі зміни в усьому: вдосконалюється система розгляду винаходів, впровадження їх у виробництво, усуваються з шляху всі ті відомчі перепони, які заважали раніше працювати продуктивно. Але бажано, щоб процес перебудови рухався швидше, щоб слово і діло не відокремлювалися далеко одне від одного. Ми, наприклад, чекаємо, коли ж нарешті від експериментів у лабораторії можна буде перейти до широкої експериментальної роботи безпосередньо на виробництві. На нашу думку, за цим велике майбутнє.

Такий він — наш радянський мільйонер, кращий винахідник Кіровоградської області П. В. Ткаченко. На відміну від вчених капіталістичного світу, чиї винаходи збагачують купку людей, його праця, якщо сказати словами відомого поета, вливається в труд республіки, всієї країни.

В. ДЕРУСОВ,
член Спілки журналістів.

☆

Комуніст Р. О. Колісник працює помічником бригадира першої тракторної бригади колгоспу «Україна». Він механізатор першого класу, добре знає техніку.

Родіон Олексійович — наставник молоді, член групи народного контролю.

Старанно трудиться в господарстві і пенсіонер кавалер ордена Трудового Червоного Прапора Микола Антонович Мажара.

В ці дні механізатори ремонтують техніку, готують до весни інвентар.

На знімку: Р. О. КОЛІСНИК та М. А. МАЖАРА ладнають бурячну сівалку.

Фото М. Пальчика.

☆



Гордість батьків

Олександр не став трактористом, як батько. Але любов до техніки Володимир Григорович прищепив синові ще з дитинства.

Після закінчення восьмирічки хлопець навчався в профтехучилищі. Потім служба в армії. Нелегка і почесна місія випала йому — виконувати інтернаціональний обов'язок у Демократичній Республіці Афганістан.

В армії мав справу з складною технікою. Стала у пригоді знання, набуті в училищі. Саме тут, далеко від Батьківщини, Саша вирішив, що буде шофером.

Тож, демобілізувавшись, з відзнакою закінчив автошколу ДТСААФ. А влітку цього року почав працювати шофером на старенькій автомашині у колгоспі «Заповіт Леніна». Він не ремствував, що доручили не нову техніку. Утримував автомобіль у хорошому технічному стані, вміло експлуатував. Щоденно виконував норми виробітку.

Керівники господарства помітили старанність водія-комсомольця. І невдовзі йому доручили нову автомашину. Ще з більшим завзяттям взявся Олександр до роботи. Батько може по праву гордитися своїм сином.

В. КВІТКА,
учень Протопопівської середньої школи.

Після виступу „Ленінського прапора“

ЗА КАЛЕНДАРЕМ 1987 РОКУ

Ворошиловград. За робочим календарем 1987 року почав працювати колектив Новоайдарської птахофабрики. Таке прискорення забезпечила поетапна реконструкція підприємства, яка дала змогу здійснити переведення качиних зграй з підлогового утримання на сітчасте. Це майже на тиждень скоротило час їх відгодівлі. При значній економії концентратів до кінця нинішнього року буде реалізовано понад 500 тонн продукції понад план.

«ДИВИТИСЯ В ЗИМУ»

Так називалася передова стаття, надрукована в «Ленінському прапорі» 3 вересня ц. р. У ній піддавалися критиці підприємства виробничого об'єднання «Олександріявугілля», де зволікали підготовку до зими, не виконували згідно плану намічених заходів, порушували графік.

Виконуючий обов'язки генерального директора об'єднання «Олександріявугілля» Г. П. Тищенко повідомив редакції, що критику визнано правильною, вжито заходів щодо виправлення становища.

На розрізах станом на 1 листопада розкрито 1,8 мільйона тонн вугільних шарів і підготовлено до виймання понад 600 тисяч тонн вугілля. До 1 січня 1987 року буде підготовлено до виймання 930 тисяч тонн палива, що дозволить успішно виконати план першого кварталу наступного року. Перевиконуються плани розкривних робіт, додатково відсипано у відвали близько 4 мільйонів кубометрів породи.

Завершується ремонт залізничного господарства. Уже капітально відремонтовано 4,1 кілометра колій (при плані 3 кілометри), середнім ремонтом — 5,1 кілометра (при плані 5 кілометрів). Замінено 7405 шпал (при плані 7 тисяч), а також обновлено 6160 штук спецбруса (при плані 8500 штук). Укладено 450 тонн нових рейок і піднято на баласт 6,8 кілометра залізниці, що більше, ніж передбачалося.

Під'їзні автомобільні шляхи до передових розкривних уступів покриті щебенем і загалом готові до зими.

Ще не ліквідовано відставання в ремонті гірничої техніки, зокрема транспортно - відвальних мостів і роторного комплексу НКМЗ, оскільки рудоремонтний завод не встигає виготовляти запчастини. Зараз це питання взято під контроль і ближчим часом прогаяне буде надолужене.

На брикетних фабриках підготовчі роботи виконані в передбаченому обсязі. Зараз здійснюються додаткові заходи по забезпеченню стабільної роботи взимку.

Завершуються підготовчі роботи на теплоелектроцентралях.

ЛЕНІНСЬКИЙ ПРАПОР
2 стор.
14 листопада 1986 р.

Заслужена нагорода

Микола Романович ІВАНОВ брав активну участь на будівництві авторемонтного заводу. А коли підприємство було пущене в дію, Микола Романович став працювати на ньому майстром парокотельні. Без відриву від виробництва закінчив Олександрійський індустріальний технікум. Зараз він начальник енергомеханічного відділу.

Всі ці роки М. Р. Іванов вносить і свій вагомий вклад у виконання планових завдань. Микола Романович— активіст громадської роботи. Він член парткому, пропагандист школи комуністичної праці, голова групи народного контролю.

Нещодавно за багаторічну натхненну працю його нагороджено медаллю «За трудову відзнаку».

Фото М. Пальчика.



Забезпечує економію

«Досвід електротехнічної промисловості по економії матеріальних і трудових ресурсів» — так називається виставка, що діє нині в Москві. Серед її експонатів — блок управління виробництва Олександрійського електромеханічного заводу. Він призначений для управління електронасосами і захисту їх від аварійних режимів. Цей пристрій добре зарекомендував себе в будівництві, гірничорудній та вугільній промисловості, а також в комунальному господарстві.

Характерна особливість блоку та, що він спроможний виконувати багато технологічних операцій і забезпечує економію часу і матеріалів.

А. ВАЛЬДІН.

Пияцтву — бій

В полоні формалізму

Боротьба за тверезий спосіб життя — одне з найактуальніших завдань сьогодення. Викорінення пияцтва в трудових колективах і побуті, створення відповідного психологічного клімату — це і є основна мета діяльності комісій по боротьбі з пияцтвом. А в місті їх зараз налічується 93. Як же вони здійснюють свої функції?

Треба відразу сказати, що в багатьох трудових колективах роботу по боротьбі з пияцтвом і алкоголізмом поставлено на якісно новий рівень. Так, заслуговує на увагу досвід діяльності комісій шахти «Верболозівська» (голова О. А. Макітренко), шахти імені Ленінського комсомолу (голова І. Л. Корніенко), заводу гірського воску (голова Г. Р. Волошко) та інші. Тут оперативно реагують на кожний випадок випивок на робочому місці, відвідин медвитверезника, вчасно виявляють і ставлять на облік любителів «зеленого змія».

Та поряд з позитивними прикладами роботи комісій на підприємствах та в організаціях є ще чимало негативного. Незадовільно діють ці органи громадського контролю на вуглерозрізах «Бандурівський» і «Морозівський», в комбінаті громадського харчування, на фабриці діаграмних паперів. Допущено зростання випадків відвідин медвитверезника у порівнянні з відповідним періодом минулого року на заводі продовольчих товарів, на авторемонтному заводі, в автотранспортному підприємстві № 10062, на заводі «Автоштамп» та інших.

Не діють, а існують тільки на папері комісії в спеціалізованому управлінні № 557, комбінаті комунальних підприємств, управлінні виробничо-технологічної комплектації тресту «Олександріяважбуд». Мабуть, тут вирішили, що боротьба з пияцтвом та алкоголізмом закінчена і самоусунулися від цієї важливої проблеми.

Хочу відмітити, що, незважаючи на певні позитивні зрушення в антиалкогольній діяльності громадських організацій міста, є ще чимало недоліків у профілактичній роботі з людьми, схильними до вловживання спиртним. Багато осіб, які вже потребують лікування від алкоголізму, уникають спеціальних медичних закладів. І це в першу чергу велика недоробка комісій по боротьбі з пияцтвом. Становище необхідно виправляти.

В. РАЙЛЯН,
відповідальний секретар комісії по боротьбі з пияцтвом при виконкомі міської Ради народних депутатів.

Нам пишуть

Дітям знову тепло

Холодний осінній день. Довго і нудко йде дощ. Саме в такий час відчуваєш, що таке тепло в приміщенні. Та на теплотрасі трапилась аварія, і дитячий садок негайно відключили. Але ненадовго.

Завдяки оперативним діям начальника підприємства теплових мереж О. І. Єлсукова, майстра першої дільниці Є. В. Надимчука швидко знайшли місце аварії на двохсотметровій трасі.

До пізнього вечора працювали бригадир С. О. Міхно, слюсарі А. І. Назаров, В. О. Жмурін, газоелектрозварювальник Г. О. Піскун, екскаваторник І. В. Хлівний. І ось в дитячому садку знову тепло.

Люди виконували свої службові обов'язки з душею, з ентузіазмом. За це їм велике сердечне спасибі.

А. ГОЛУБ'ЯНКОВА,
завідуюча яслами-садком.

Рум'яні калачі

Буваючи на станції Користівка, я обов'язково заходжу до пристанційного буфету. Смачні тут готують пиріжки з сиром, м'ясом чи повидлом, котлети, домашню ковбасу.

Слава про користівських умільців сягає за межі нашого району. При мені замовляли калачі та ковбасні вироби на весілля мешканці з селища Павлиш Онуфріївського та села Озера Світловодського районів. Отже, продукція користівців користується широким попитом.

Буфет працює від ресторану «Світанок». Трудяться в ньому В. Ткач, О. Войтенко, Т. Беспечна, Г. Устенко, В. Буйлук та К. Маковкіна. Вони встигають і замовлення виконувати, і вдосталь продукції випікати та виготовляти для буфету.

В. ШУЛЬЖЕНКО.

Промисловість, транспорт

Підбито підсумки роботи промислових підприємств міста за 10 місяців 1986 року. За даними районного інформаційно-обчислювального центру державної статистики виробничі колективи справилися з планами реалізації продукції так (перша графа — виконання 10-місячного плану, друга — темпи росту порівняно з відповідним періодом 1985 року в процентах):

Вугільна промисловість:		
Управління по монтажу, демонтажу і ремонту гірничошахтного устаткування	106,3	99,9
Райенергоуправління	106,2	107,6
Брикетна фабрика «Байдаківська»	103,5	136,6
Розріз «Морозівський»	101,4	101
Розріз «Верболозівський»	100,9	96,7
Рудоремонтний завод	100,8	105,2
Теплоелектроцентраль № 1—2	99,6	121,2
Розріз «Бандурівський»	97,1	109,9
Теплоелектроцентраль № 3	96,6	98
Шахта імені Ленінського комсомолу	95,5	144,8
Шахта «Верболозівська»	90,8	122,5
Брикетна фабрика «Димитровська»	89,5	103,4
Шахта «Світлопільська»	69	92,7
По Олександрійській групі підприємств виробничого об'єднання «Олександріявугілля»	**95**	**110,6**

З високими показниками підходять до фінішу першого року нової п'ятирічки колективи райенергоуправління, брикетної фабрики «Байдаківська» та інші. Наприклад, байдаківські брикетники виробили з початку року додатково до плану 6,7 тисячі тонн побутового палива. Морозівські гірники реалізували понад завдання на 223 тисячі карбованців своєї продукції.

Але далеко не всі сповна використовують наявні резерви. Значно нижче своїх можливостей працюють енергетики ТЕЦ № 1—2 і ТЕЦ № 3, димитровські брикетники. Гірники шахт «Верболозівська» і «Світлопільська» у минулому місяці хоч і перевершили план по реалізації продукції відповідно у два і півтора раза, однак цього не вистачило, щоб ліквідувати борг, допущений раніше.

Загалом реалізовано продукції на 8,3 мільйона карбованців менше передбаченого. Отже, вугільникам треба подвоїти зусилля, щоб успішно завершити рік.

Так працювали інші підприємства міста:		
Цегельний завод	105,8	128,7
Хлібозавод	105,8	106,2
Швейна фабрика	105	110,9
Механічний завод	103,9	112,6
Ремонтно-механічний завод «Укрремтресту»	103,7	106,1
Завод гірського воску	103,4	103,5
Учбово-виробниче підприємство УТОС	102,9	106,6
Завод підйомно-транспортного устаткування	102,3	108,2
Фабрика діаграмних паперів	101,6	103,9
Завод «Автоштамп»	101,5	120,6
Друкарня	101,4	102
Авторемонтний завод	101,1	99,9
Пивзавод	101,1	92,1
Молокозавод	101	116,8
Меблева фабрика	100,5	101,3
М'ясокомбінат	100	98,5
Електромеханічний завод	99	106,7
Завод залізобетонних виробів	97,9	105,9
Ремонтно-механічний завод комбінату «Кіровоградважбуд»	96,3	99
Завод продтоварів	95,3	97,3
По місту	**98,3**	**107,9**

Переважна більшість колективів промислових підприємств успішно виконує плани і взяті соціалістичні зобов'язання. Значного прискорення в роботі досягли трудівники заводів «Автоштамп», цегельного, механічного, підйомно-транспортного устаткування, молокозаводу, швейної фабрики. Тож природно, що ці підприємства помітно збільшили обсяг випуску і реалізації продукції. Все чіткіше стають очевидними плоди перебудови.

З початку року додатково до плану вироблено 2399 тонн вуглелужних реагентів, 11 мостових підйомних кранів, 1,4 мільйона квадратних метрів діаграмних стрічок, на 191 тисячу карбованців поліграфічного устаткування, понад 300 тисяч штук цегли, 8740 пальт, 893 диван-ліжок, 165 тонн хлібобулочних виробів, 17 тонн зварних металоконструкцій та інше.

Однак окремі колективи не справляються з планами випуску продукції. Так, електромеханічний завод недодав на 2,5 мільйона карбованців низьковольтної апаратури, завод продтоварів — 536 тонн макаронних виробів, не справилися з планами виробництва продукції в заданій номенклатурі м'ясокомбінат, авторемонтний завод, молокозавод.

Загалом по місту реалізовано продукції з початку року менше, ніж передбачалося на 6,6 мільйона карбованців. Значна частка вини в цьому лежить на гірниках, які ніяк не спроможуться зменшити свій борг.

План по реалізації продукції за 10 місяців з урахуванням зобов'язань по поставках загалом виконано на 97,2 процента, борг становить 10,6 мільйона карбованців. Зокрема, багато недодали продукції по поставках електромеханічний завод, завод залізобетонних виробів, об'єднання «Олександріявугілля».

Завдання по виробництву продукції вищої категорії якості виконано на 103,6 процента, по товарах народного споживання — на 98,1 процента. Їх недодано на 2,2 мільйона карбованців. За час, що залишився до кінця року, можна поправити становище, треба лиш примножити зусилля у кожному колективі.

Колективи автотранспортних підприємств міста працювали так (перша графа — виконання плану вантажоперевезень за 10 місяців 1986 року в процентах, друга — перевезено вантажів додатково до завдання в тисячах тонн):

Автобаза виробничого об'єднання «Олександріявугілля»	110,1	2310,8
Автотранспортне підприємство № 10062	103	102,5
Автобаза № 23	102,3	89

Колектив АТП № 10011 план пасажироперевезень за 10 місяців виконав на 100,6 процента.

Залізничники вантажно-транспортного управління виробничого об'єднання «Олександріявугілля» 10-місячний план виконали на 102,7 процента, перевізши додатково 201,7 тисячі тонн вантажів.



Закарпатська область. Незвичайна колекція букварів зібрана у Василя Васильовича Кузьми — вчителя початкової школи села Драчини Свалявського району.

У його книжковому фонді є підручники першокласника не тільки російською, а й українською, молдавською, чеською та багатьма іншими мовами.

Великий інтерес викликають підручники, видані в останні роки. Є тут і книги, по яких діти вчились читати ще сімдесят років тому.

На знімку: В. В. Кузьма показує свою колекцію букварів першокласникам.

Фото **Г. Удовиченка.** (Фотохроніка РАТАУ).

Запитують—відповідаємо

Відповідальність за приписки

З метою посилення боротьби з окозамилюванням і приписками Указом Президії Верховної Ради СРСР була встановлена кримінальна відповідальність. Приписки в державній звітності і подання інших навмисне перекручених звітних даних про виконання планів, як протидержавні вчинки, що наносять шкоду народному господарству СРСР, караються позбавленням волі строком до 3 років, виправними роботами на строк до 2 років або штрафом в розмірі до 300 карбованців з позбавленням права займати певну посаду строком до 5 років.

Предметом приписок та інших перекручень звітності можуть бути службові документи про виконання виробничих планів.

Приписки виражаються у перебільшенні даних про виконання планів промисловими, транспортними підприємствами, будівельними організаціями, про завищення площ посівів, результатів збирання врожаїв, заготовок. При виробництві продукції тваринництва і птахівництва окозамилювання частіше всього проявляється в приписках у звітах про ріст поголів'я тварин і птиці.

Подання у звітності інших перекручених даних виражаються в маскуванні дійсних фактів, спробі приховати можливості і резерви, що є на промислових підприємствах, в будівельних і транспортних організаціях, з метою забезпечення виконання плану по валовій продукції в ущерб виконання завдань по номенклатурі. Досить часто перекручення звітності має форму внесення у звіти про виконання плану незавершеної, некомплектної продукції. Якщо перекручення зв'язані з виконанням державного плану, то це теж вважатиметься злочином.

Окозамилювання, здійснене в інших галузях, наприклад, в медицині, освіті, повинне кваліфікуватися як зловживання владою або службовим становищем чи посадова підробка.

Основний мотив цього злочину — кар'єризм, коли прагнення створити видимість благополуччя в роботі підприємства, обумовлюється бажанням зарекомендувати себе хорошим організатором виробництва або створити собі умови для просування по службі. Мотивом злочину може також бути боязнь відповідальності за невиконання плану.

При наявності корисних цілей, коли приписка була зроблена з метою одержання премій чи надбавок до зарплати, скоєне повинне кваліфікуватися як крадіжка.

Суб'єктом приписок чи інших перекручень можуть бути посадові особи, в обов'язки яких входить подання даних про виконання планів у порядку державної звітності. Це керівники підприємств, установ і організацій, завідуючі відділами, начальники цехів і дільниць, голови колгоспів і директори радгоспів, а також працівники виконкомів чи партійних органів, які спонукали безпосередніх керівників господарських організацій перекручувати дані про виконання планів.

Г. КОРОВІН,
адвокат юрконсультації.

НА голубому екрані

СУБОТА,
15 ЛИСТОПАДА
І ПРОГРАМА ЦТ

8.00 «Час».
8.40 Грає оркестр російських народних інструментів ЦТ і ВР.
9.00 «Чого і чому». Передача для дітей.
9.30 Рух без небезпеки.
10.00 Образотворче мистецтво. Огляд.
10.45 Пісні Є. Щекальова.
11.05 «Для всіх і для кожного».
11.35 «Джерела».
12.05 Лауреати Державних премій СРСР 1986 р. в галузі літератури, мистецтва і архітектури.
13.30 Концерт Державного симфонічного оркестру СРСР. У перерві — 14.30 Новини.
15.25 Що таке нетрудові доходи? Із циклу «Людина і закон».
16.40 Новини.
16.45 Очевидне-неймовірне.
17.45 Народні мелодії.
17.55 «Правда з перших вуст». Сім'я Локшиних говорить з Америкою.
18.50 Новини.
18.55 До ювілею Великого Жовтня. «Історії немеркнучі рядки». Художній фільм «Шосте липня».
21.00 «Час».
21.40 «У суботу в Ризі». Естрадна програма.
22.30 Кубок Інтербачення з художньої гімнастики.
23.15 Чемпіонат світу з важкої атлетики.
23.45 Новини.

ПРОГРАМА УТ

10.00 Новини.
10.20 Ритмічна гімнастика.
10.50 Художній телефільм «Висока проба». 2 серія.
11.55 Концертний зал «Дружба». Виступ Північного російського народного хору.
12.50 Новини.
13.05 «Доброго вам здоров'я». Профілактика і боротьба з наркоманією.
13.50 «В майстерні художника». Народний художник УРСР О. Артамонов.
14.40 Наука і час.
15.10 Фільм-концерт «Все тобі, улюблена країно».
16.20 «Факти свідчать». «Хто вони. «тихі сусіди».
17.20 НТТМ: аукціон ідей.
18.15 Концерт вокально-інструментального ансамблю «Апельсин».
18.45 «Скарби музеїв України» К. Трутовський. «Біля плоту».
19.00 Актуальна камера.
19.30 «Сонячні кларнети». Самодіяльні художні колективи Івано-Франківської області.
20.45 На добраніч, діти!
21.00 «Час».
21.40 Художній телефільм «Висока проба». 3 серія.
22.45 Новини.

II ПРОГРАМА ЦТ

8.00 Гімнастика.
8.20 Прем'єра документального телефільму «Сухумі».
8.50 Ритмічна гімнастика.
9.35 Музична передача «Ранкова пошта».
10.05 Міжнародний турнір з настільного тенісу.
10.50 Світова художня культура. Р.-Л. Стівенсон. Сторінки життя і творчості.
11.50 «На землі, в небесах і на морі».
12.20 «Що? Де? Коли? Телевікторина.
13.50 «Підземний перехід». Мультфільм.
14.10 Реклама.
14.15 Камера дивиться у світ.
15.15 Веселі старти.
16.00 Фестивалі... Конкурси... Концерти...
17.00 Спортивна програма. Чемпіонат СРСР з хокею: ЦСКА — «Спартак». У перервах — Чемпіонат світу з важкої атлетики; 19.15 Чемпіонат СРСР з футболу. «Динамо» (Москва) — «Нефтчі». В перерві — 20.00 Вечірня казка.
21.00 «Час».
21.40 «Ось повернувся цей хлопець...». Художній фільм.
23.05 Новини.

НЕДІЛЯ,
16 ЛИСТОПАДА
І ПРОГРАМА ЦТ

8.00 «Час».
8.40 Ритмічна гімнастика.
9.10 «Будівництво і архітектура».
9.20 Тираж «Спортлото».
9.30 Будильник.
10.00 Служу Радянському Союзу!
11.00 Музична передача «Ранкова пошта».
11.30 Клуб мандрівників.
12.30 Музичний кіоск.
13.00 Сільська година.
14.00 Дитячий гумористичний кіножурнал «Єралаш».
14.10 «Здоров'я».
14.50 Новини.
14.55 Ритми Індії.
15.25 «Дзеркало сцени».
16.50 В гостях у казки. Мультфільми за мотивами творів Р. Кіплінга.
18.00 Міжнародна панорама.
18.45 Звучить арфа.
18.55 «Світ рослин».
19.40 Новини.
19.45 До Дня працівників сільського господарства і переробної промисловості агропромислового комплексу. Концерт майстрів мистецтв.
21.00 «Час».
21.45 Футбольний огляд.
22.05 «Візьмимось за руки, друзі». Вечір авторської пісні.
23.35 Новини.
23.40 Кубок Інтербачення з художньої гімнастики.

ПРОГРАМА УТ

10.00 Новини.
10.20 Ритмічна гімнастика.
10.50 Художній телефільм «Висока проба». 3 серія.
11.55 «З турботою про землю». «Круглий стіл» працівників сільського господарства, вчених і письменників в м. Полтаві.
13.35 Новини.
13.45 Студія «Золотий ключик» Казки на балетній сцені.
15.00 Сьогодні — День працівників сільського господарства і переробної промисловості агропромислового комплексу. «Сім'я і люди».
16.00 Слава солдатська.
17.00 Перлини душі народної.
17.45 Для дітей. Художній телефільм «Великий приборкувач».
19.00 Актуальна камера.
19.35 Телефільм-опера «Спокута». Студія «Укртелефільм».
20.40 На добраніч, діти!
21.00 «Час».
21.45 Продовження телефільму-опери «Спокута».
23.00 Новини.

II ПРОГРАМА ЦТ

8.00 На зарядку ставай!
8.20 «Ось повернувся цей хлопець...». Художній фільм.
9.45 «Мамина школа».
10.15 Програма Томської студії телебачення.
11.10 Російська мова.
11.40 Українські народні пісні у виконанні А. Соловяненка.
12.40 «У світі тварин».
13.40 «Уроки Травкіна».
14.30 Кубок СРСР з водного поло.
15.00 «Народжена революцією». Художній телефільм. Фільм 1 — «Важка осінь».
17.00 Чемпіонат СРСР з футболу. «Спартак» — «Арарат»; «Динамо» (Мінськ) — «Зеніт».
18.45 Музична мозаїка.
19.15 «Жив у бабусі козел». Мультфільм.
19.25 Світ і молодь.
20.00 Вечірня казка.
20.15 «Це ви можете».
21.00 «Час».
22.10 Кубок Інтербачення з художньої гімнастики.

Редактор
М. НОВИКОВ.

ПОЗДОРОВЛЕННЯ

старшому майстру Олександрійського середнього професійно-технічного училища № 1 ПІВНЮ П. А.

ШАНОВНИЙ ПЕТРО АРХИПОВИЧ!

Сердечно поздоровляємо Вас з 60-річчям з дня народження. Бажаємо міцного здоров'я, щастя, довголіття та успіхів у праці.

АДМІНІСТРАЦІЯ, ПАРТІЙНА, ПРОФСПІЛКОВА ОРГАНІЗАЦІЇ СПТУ № 1.

Оголошення, довідки

ЗАПРОШУЄМО НА ВІДПОЧИНОК

17—18 листопада в будинку культури шахти «Світлопільська» відбудуться концерти лауреата республіканських конкурсів рок-групи «Орнамент». Художній керівник Сергій Чорнобай.

Початок концертів: 17.XI — о 19 год. 30 хв
18.XI — о 18 та о 20 год. 30 хв

Приймаються колективні замовлення.

Телефони для довідок: 3-31-61, 3-21-96, 2-13-55.

ЗАПРОШУЄМО НА ВІДПОЧИНОК

20 листопада в будинку культури шахти «Світлопільська» відбудеться концерт заслуженого Буковинського ансамблю пісні і танцю (Чернівецька обласна філармонія).

Початок концерту о 19 год. 30 хв.

Приймаються колективні замовлення.

Телефони для довідок: 3-31-61, 3-21-96, 2-13-55.

ДО ВІДОМА БДЖОЛЯРІВ-ЛЮБИТЕЛІВ

22 листопада о 10 годині в приміщенні товариства бджолярів-любителів (вул. Червоноармійська, 23) починає роботу постійнодіючий семінар.

Наступні заняття будуть проводитися кожної третьої суботи. Запрошуємо бажаючих бджолярів взяти участь.

ПРЕЗИДІЯ ТОВАРИСТВА.

ОЛЕКСАНДРІЙСЬКЕ МІСЬКЕ ВІДДІЛЕННЯ БЮРО ПО ПРАЦЕВЛАШТУВАННЮ НАСЕЛЕННЯ
запрошує на роботу

По замовленню № 102:
слюсарів по ремонту котлового обладнання,
токарів 4—6 розряду,
машиністів електровоза на поверхні,
слюсарів по ремонту обладнання і рухомого складу,
підземних електрослюсарів,
слюсарів по ремонту машин бульдозерного парку,
машиніста бульдозера.

Робітники забезпечуються безплатно паливом, проїзд на роботу та в зворотному напрямку службовим транспортом.

За довідками звертатися в Олександрійське міське відділення бюро по працевлаштуванню населення на адресу: м. Олександрія, вул. Шевченка, 91.

АДМІНІСТРАЦІЯ.

ДО УВАГИ НАСЕЛЕННЯ!

Заготконтора Олександрійської райспоживспілки приймає в необмеженій кількості такі види лікарсько-технічної сировини в сухому вигляді по ціні за 1 кг:

плоди горобини	1 крб. 70 коп.
плоди шипшини	2 крб.

Лікарську сировину приймають всі заготпункти, заготконтори, Користівська овочева база (дні прийому — вівторок, п'ятниця) і центральний заготпункт (дні прийому — середа, субота, неділя з 8 до 12 год.).

АДМІНІСТРАЦІЯ.

ДО ВІДОМА НАСЕЛЕННЯ

У зв'язку з будівельно-монтажними роботами на газоводі буде припинено подачу природного газу в місті з 8 до 15 години 14 листопада 1986 року.

Просимо споживачів бути обережними з газовими приладами. Прослідкуйте, щоб були закриті крани на газовому обладнанні та на магістралях до нього.

УПРАВЛІННЯ «МІЖРАЙГАЗ».

Загублений учнівський квиток за № 939, виданий Олександрійським педагогічним училищем на ім'я Гончаренко Олени Василівни, вважати недійсним.

Адміністрація, партійна і профспілкова організації Олександрійської пересувної механізованої колони № 2 висловлюють співчуття старшому виконавцю робіт Ярмолюку Аурелу Петровичу з приводу смерті його батька

ПЕТРА ЄФРЕМОВИЧА.

«ЛЕНИНСКОЕ ЗНАМЯ» — орган Александрийских городского и районного комитетов Компартии Украины, городского и районного Советов народных депутатов Кировоградской области (выходит на украинском языке).

АДРЕСА РЕДАКЦІЇ:
317900, м. Олександрія,
вул. Шевченко, 74.

ТЕЛЕФОНИ: редактора — 2-23-45, відділів: партійного життя — 2-24-33, промисловості—2-36-63, сільського господарства—2-27-93, відповідального секретаря — 2-35-63, відділу листів — 2-01-43, приймальні — 2-22-32, бухгалтера — 2-27-93.

Спосіб друку високий. Газету виготовили поліграфісти: лінотиліст В. І. Столбаненко, складачі В. Є. Приходько, М. Г. Матюшенко, друкар О. Д. Кучеренко.

Олександрійська міська друкарня Кіровоградського облуправління у справах видавництв, поліграфії і книжкової торгівлі. м. Олександрія, вул. Шевченка, 81.
Індекс 61265. Телефони: 2-31-35, 2-34-70. Тираж 28180. Обсяг 1 друк. арк. Зам. № 9177.

ПРОЛЕТАРІ ВСІХ КРАЇН, ЄДНАЙТЕСЯ!

ЛЕНІНСЬКИЙ ПРАПОР

ГАЗЕТА НАГОРОДЖЕНА ПОЧЕСНОЮ ГРАМОТОЮ ПРЕЗИДІЇ ВЕРХОВНОЇ РАДИ УРСР

ОРГАН ОЛЕКСАНДРІЙСЬКИХ МІСЬКОГО ТА РАЙОННОГО КОМІТЕТІВ КОМПАРТІЇ УКРАЇНИ, МІСЬКОЇ ТА РАЙОННОЇ РАД НАРОДНИХ ДЕПУТАТІВ КІРОВОГРАДСЬКОЇ ОБЛАСТІ

Листопад
15
Субота
1986
№ 181 (10489)
Ціна 3 коп.
Газета виходить у вівторок, середу, п'ятницю, суботу.

ГАЗЕТА ВИДАЄТЬСЯ З 26 БЕРЕЗНЯ 1919 РОКУ

За доблесний труд



Євдокія Данилівна ФЕДОРАК — доярка, Микола Федорович СОРОКІН, Віктор Федорович ЧЕРНІКОВ, Віктор Кирилович ЦИМБАЛ — механізатори першого класу. Всі вони передові робітники радгоспу «Шарівський». Кожен на своєму місці показує приклад в роботі. Нещодавно за успіхи, досягнуті у виконанні завдань одинадцятої п'ятирічки і соціалістичних зобов'язань по виробництву сільськогосподарської продукції, їх нагороджено урядовими нагородами: М. Ф. Сорокіна — орденом «Знак Пошани», Є. Д. Федорак — орденом Трудової Слави III ступеня, В. Д. Чернікова — медаллю «За трудову доблесть», В. К. Цимбала — орденом Трудової Слави II ступеня.

На нові рубежі

Сьогодні, як ніколи, у трудівників агропромислового комплексу району багато невідкладних справ. Всі вони зводяться до одного головного завдання, висунутого XXVII з'їздом КПРС, — досягти сталого росту виробництва, надійного забезпечення країни продуктами харчування і сільськогосподарською сировиною. Це необхідно здійснити у найкоротші строки.

Працюючи над перетворенням в життя історичних рішень партії і уряду, Продовольчої програми країни, правління колгоспів, дирекції радгоспів під керівництвом партійних організацій в першому році дванадцятої п'ятирічки добились певних зрушень в удосконаленні організаторської роботи серед трудівників полів і ферм. Свято — День працівників сільського господарства і переробної промисловості агропромислового комплексу ми зустрічаємо з виконанням доведених завдань по продажу державі цінних і сильних пшениць, м'яса, молока, яєць, вовни, коконів тутового шовкопряда. Рільники організованіше, ніж в попередні роки, закінчили комплекс осінньо-польових робіт, більше стали приділяти уваги підвищенню родючості ґрунтів. За минулий період на поля району вивезено і внесено у ґрунт 950 тисяч тонн органіки, що становить по 7,4 тонни на гектар. В одинадцятій п'ятирічці на гектар орної землі було внесено лише по 6,3 тонни місцевих добрив.

Незважаючи на несприятливі погодні умови, в господарствах одержали значну віддачу від озимих, посіяних за інтенсивною технологією. Зокрема, в радгоспі імені Гагаріна зібрали по 42 центнери зерна з гектара, в колгоспі імені Леніна — по 37,2 центнера, в радгоспі «Шарівський» — по 35,7 центнера.

Взимку під час механізаторського всеобучу хлібороби поповнили свої знання передовим досвідом вирощування сільськогосподарських культур. На полях одержала більш широке застосування індустріальна технологія вирощування кукурудзи, соняшнику, цукрових буряків. Це дало бажані наслідки. Наприклад, механізована ланка П. І. Солінського з колгоспу імені Калініна одержала в цьому році більше як по 300 центнерів солодких коренів з гектара.

Кукурудзоводи держкінзаводу, колгоспів «Ленінським шляхом», «Заповіт Леніна», запровадивши прогресивну технологію, зібрали відповідно по 42,2, 36,2, 34,4 центнера зерна кукурудзи з гектара.

Досягнення свідчать, які резерви і невикористані потенціальні можливості є в господарствах району. Приведення їх в дію значно підвищить віддачу полів.

Деяких позитивних зрушень добились трудівники агропромислового комплексу району і в галузі тваринництва. За підсумками соціалістичного змагання за успішне проведення зимівлі громадської худоби в 1985—1986 році район посів почесне друге місце в області.

Серед господарств, які збільшили виробництво продуктів тваринництва за попередню зимівлю, слід відзначити радгосп «Шарівський», де директором Л. М. Бугаєць, колгосп «Україна», де головою правління С. С. Жуфаляян, та інші.

У районі багато колективів тваринників, які постійно добиваються високих показників у роботі. Серед них молочнотоварні фермі колгоспів «Прапор комунізму», «Прогрес», радгоспів цукрокомбінату, «Шарівський», кінзаводу, де завідуючими Н. П. Ярмолич, В. Г. Бянкін, В. М. Абияка, Б. М. Гембаровський, Г. Г. Виходець. Ці колективи напередодні свого професійного свята вийшли на тритисячний рубіж по надоях молока від корови.

Серед окремих доярок найкращих показників у цьому році добилися Н. І. Щава з колгоспу «Прогрес», В. О. Землянська з колгоспу імені Леніна, М. В. Ворох з радгоспу-технікуму, Є. Д. Федорак з радгоспу «Шарівський». На їх рахунку вже є по 4000 кілограмів молока від корови.

Важливі і складні завдання стоять перед тваринниками району в ці дні. Необхідно всі зусилля спрямувати на успішне проведення зимівлі худоби, збереження поголів'я, збільшення надоїв молока.

Як відомо, питання збільшення виробництва сільгосппродукції перебуває у взаємозв'язку з розвитком передових форм організації і оплати праці. Нині в районі за колективним підрядом трудиться 63 проценти колгоспників і робітників радгоспів у рослинництві та 82 проценти у тваринництві. Прижився підряд в радгоспі - технікумі, колгоспах «Росія», імені Леніна, «Україна», імені Володимира Ульянова.

В сучасних умовах, як ніколи, стоїть питання удосконалення економічних методів господарювання і в першу чергу внутрігосподарського розрахунку. Без докорінної перебудови економіки неможливий перехід на самоокупність і самофінансування.

Впевнений, що трудівники сільського господарства району докладуть максимум зусиль, щоб успішно виконати поставлені завдання.

З святом Вас, товариші!

М. ПЕТРУНІН,
перший заступник голови райвиконкому, голова ради РАПО.

Наші маяки

Ритмічно працює на заводі продтоварів рибний цех, де майстром В. О. Щербина. Щомісяця він перевиконує доведені плани.

Справляються з виробничими завданнями і трудівники цеху безалкогольних напоїв.

В індивідуальному соціалістичному змаганні на честь професійного свята переможцями вийшли Г. І. Захарченко — купажист цеху безалкогольних напоїв, В. Ф. Авраменко — машиніст розфасувальних автоматів, А. І. Мазур — слюсар макаронного цеху, Т. В. Захода — робітниця макаронного цеху.

В. СИДОРЕНКО,
директор заводу продтоварів.

Попереду— олійний цех

Радісний настрій сьогодні у трудівників олійного цеху Новопразького консервного заводу. Вони стали переможцями в соціалістичному змаганні серед виробничих підрозділів підприємства на честь свого професійного свята.

Культурно, уважно обслуговують замовників приймальниці В. Д. Грудзевич, Г. И. Солонина. Старанно працюють робітники цеху комуніст М. К. Тимкова, М. Б. Гаманенко та інші.

В. ВОРОНА,
економіст.

Радісна звістка

За успіхи, досягнуті в 1985 році в розвитку сільськогосподарського виробництва, Головний комітет Виставки досягнень народного господарства СРСР затвердив учасниками ВДНГ в Москві і нагородив:

Дипломом Пошани і премією — автомашиною «Москвич-412»:

Ручку Христину Василівну — птахарку колгоспу імені Володимира Ульянова.

Срібними медалями і цінними подарунками:

Колісник Катерину Дмитрівну — птахарку колгоспу імені Володимира Ульянова.

Бублик Ганну Миколаївну — птахарку колгоспу імені Володимира Ульянова.

Шаповала Олексія Васильовича — шофера колгоспу імені Фрунзе.

Бронзовими медалями і цінними подарунками:

Демченко Людмилу Сидорівну — техніка штучного осіменіння сільськогосподарських тварин колгоспу «Ленінським шляхом».

Романець Любов Лук'янівну — свинарку колгоспу «Ленінським шляхом».

Привалову Раїсу Олексіївну — свинарку колгоспу «Ленінським шляхом».

Ворох Марію Василівну — доярку радгоспу-технікуму.

Жиленка Федора Федоровича — шофера держкінзаводу № 174.

Мякуша Дмитра Михайловича — шофера колгоспу імені Фрунзе.

Шемагонова Володимира Михайловича — електромонтера підприємства «Райсільгоспенерго».

Тюха Миколу Миколайовича — електромонтера підприємства «Райсільгоспенерго».

План двох років—до 70-річчя Великого Жовтня

Вийшли переможцями

Ударна трудова вахта під девізом «План двох років п'ятирічки — до 70-річчя Великого Жовтня», яка триває в районі, у жовтні була присвячена Узбецькій Радянській Соціалістичній Республіці. Переможцями її визнано:

Колектив молочнотоварної фермі № 3 колгоспу «Прапор комунізму», де завідуючою Н. П. Ярмолич. Від кожної корови з початку року тут надоєно по 3064 кілограми молока при річному плані 2480.

Колектив автогаража колгоспу «Червоний прапор». За місяць водії виробили 137448 тонно-кілометрів, що становить 127 процентів до плану.

Доярку колгоспу «Прогрес» Н. І. Щаву. З початку року трудівниця надоїла від кожної корови своєї групи по 4082 кілограми молока. Це кращий показник у районі.

Доярку колгоспу імені Леніна В. О. Землянську, яка вже записала на свій рахунок 4050 кілограмів молока, одержаного від кожної корови.

Свинарку колгоспу «Ленінським шляхом» К. І. Гаркушу. Протягом місяця добові прирости живої ваги тварини її групи становили 423 грами при соціалістичному зобов'язанні 350.

Телятницю радгоспу «Більшовик» М. І. Картавенко. Добові прирости живої ваги тварини її групи становлять 750 грамів при плані 650.

Завтра — День працівників сільського господарства і переробної промисловості агропромислового комплексу

Колективний доробок

Вагому трудову перемогу в соціалістичному змаганні за успішне виконання планів і зобов'язань першого року дванадцятої п'ятирічки здобули тваринники нашої ферми. Вони напередодні свята Великого Жовтня рапортували про виконання річного завдання по всіх показниках.

Так, з плану валового виробництва молока 5854 центнери вже вироблено його понад 6000 центнерів. Державі продано цієї продукції на 230 центнерів більше, ніж передбачалось на 1986 рік. Майже всю її реалізовано першим сортом. Жирність молока 3,52 процента, що вище базисної.

Радують нас й інші показники. По фермі від кожної корови одержано теля. Середньодобові прирости живої ваги молодняка великої рогатої худоби становлять 341 грам при плані 307.

За цими показниками щоденна, наполеглива праця тваринників. Хоч колектив у нас і дружний, згуртований, однак такого успіху добилися вперше. А допоміг нам, насамперед, бригадний підряд, за яким працюємо з перших днів нинішнього року.

Гордістю колективу є наші передовики. Це доярки член КПРС В. М. Артюх, Г. С. Ніколайчук, Л. В. Круглова, технік - тваринник М. М. Рубан, скотарі подружжя Євдокія Миколаївна і Георгій Іванович Мамони, І. В. Медик, тракторист Г. В. Спересенко та інші.

Зустрічаючи своє професійне свято з вагомими трудовими дарунками, тваринники ферми зобов'язалися і далі працювати з прискоренням, перетворюючи в життя Продовольчу програму країни.

Г. АРТЮХ,
завідуюча молочно-товарною фермою № 3 колгоспу імені Свердлова.

Ювілей заводу

У 1961 році Олександрійський цукрозавод почав видавати першу продукцію. Відтоді минуло чверть віку. Іншим стало підприємство. Зовні воно змінилось мало, а от в показниках роботи разючі переміни. Якщо двадцять п'ять років тому цукровари переробляли за добу 1080 тонн сировини, то нині ця цифра зросла у 2,5 раза і становить 2800 тонн. З кожної тонни цукрових буряків тоді отримували 111,6 кілограма цукру, нині — 136. Діють сучасні, високопродуктивні агрегати і виробничі лінії. Контроль за виготовленням продукції здійснює автоматика. Наступного року планується повністю автоматизувати всі виробничі процеси.

З чого все починалось? Бухгалтер Т. Ф. Анасенко пригадує, що раніше тут було поле жита. Потім цей краєвид змінився на індустріальний: загули трактори, заскрипіли троси кранів, загомоніли будівельники. Через певний час завод було споруджено. Чимало будівельників стали цукроварами. Спочатку не вистачало професійних навичок, знань, уміння. Та всі ці труднощі долались. Вечорами робітники під керівництвом змінних інженерів вивчали технологію цукроваріння, роботу обладнання. І от перші успіхи.

Перед у соціалістичному змаганні повели Д. М. Козін, М. С. Жилін, А. М. Шаповал, М. М. Колосов, В. Ф. Бабій, Л. Н. Дунаєв та багато інших. Найпродуктивніше трудились зміни, де інженерами були А. Н. Безуглий, Я. Є. Брижатий та К. П. Харченко. Це їхня наполеглива праця стала основою нинішніх здобутків цукроварів.

Минали роки. На підприємстві склався міцний, працьовитий колектив. Естафету трудової звитяги від старшого покоління прийняли зміни В. Є. Куца, В. І. Титенко, І. І. Бацмана. В авангарді соціалістичного змагання йдуть слюсар А. Д. Семенько, апаратники Г. П. Заіченко та Г. С. Осипчук, сатуратник В. Д. Комишна та інші робітники.

За досягнення високих результатів у республіканському і всесоюзному соціалістичному змаганні колектив заводу нагороджувався перехідними Червоними прапорами. Йому присвоєно звання «Підприємство високої культури».

С. КРИВУНЬ.

У перших рядах



— Людина щирої вдачі, — так говорять новопразьці про завідуючу свинофермою колгоспу «Прогрес» В. П. Конопелько, яку ви бачите на цьому знімку. Валентина Петрівна дійсно трудолюбива, доброзичлива і принципова людина.

До переходу на свиноферму В. П. Конопелько працювала в цьому ж господарстві дояркою. Близько двох десятиліть поралася біля громадської худоби. Не раз виборювала призові місця в соціалістичному змаганні. Без відриву від виробництва успішно закінчила Олександрійський радгосп-технікум.

Відповідальна робота у завідуючої племінною свинофермою. Та Петрівна освоїла її до тонкощів, згуртувала дружний колектив, який з року в рік виконує плани і соціалістичні зобов'язання. За це свинарки і їх ватажок мають багато Почесних грамот, подяк та інших заохочень.

Вірним курсом веде свій колектив депутат селищної Ради народних депутатів В. П. КОНОПЕЛЬКО.

Турбота про хліб

СІЛЬСЬКИЙ механізатор... Це людина, в руках якої народжується хліб. Заради того, щоб у нас на столі завжди були в достатку пахучі паляниці, молоко, овочі, фрукти, вона не шкодує сил, енергії, недосипає ночей. Це людина, яка прикипіла серцем до землі.

Саме такі риси притаманні механізатору другої тракторної бригади радгоспу «Більшовик» Івану Павловичу Циганку. Вже багато років він живе турботою про хліб. Щовесни готує грунт, засіває поля, а влітку доглядає посіви, восени збирає урожай.

Народився у сім'ї хліборобів. Змалечку допомагав батькам трудитись у полі. Тоді полюбив спів жайворонка, зелень полів, духмяний запах стиглого хліба, радісну пору жнив. Тому, не вагаючись, пішов у механізатори. Багато років минуло відтоді, як він вперше вивів свій трактор у поле. І весь час степовик щодня сповна віддається роботі, адже вважає, що справа хлібороба — найголовніша в світі.

Прожиті роки принесли йому повагу і довір'я товаришів. У трудовій книжці степовика багато подяк за сумлінну працю. Його нагороджено орденами Трудової Слави II і III ступенів.

Любов до праці хлібороба Іван Павлович Циганок передав своєму сину Віктору. Коли хлопчина прийшов у бригаду, він як естафету трудової звитяги передав йому свій трактор МТЗ-50, який безвідмовно служив вісім років. Нині вони працюють поряд. Батько ділиться з молодим механізатором своїм багатим досвідом, знаннями і навиками.

Бути взірцем для товаришів, йти в авангарді трудового суперництва, щодня шукати невикористані резерви для підвищення продуктивності праці, віддавати всі сили роботі — так жити і працювати велить йому совість комуніста.

К. СЕРГІЄНКО.

Солдати повернулися в колгосп

Микола Пудло після закінчення середньої школи і курсів шоферів влився в трудовий колектив автогаража колгоспу «Прапор комунізму». Старався хлопець, в усьому брав приклад з наставників.

Згодом односельчани тепло проводжали Миколу на службу в армію. Тоді він пообіцяв керівникам господарства бездоганно виконати свій обов'язок перед Батьківщиною і повернутися в село до мирної праці.

Свого слова М. Пудло дотримав. Нинішньої осені він повернувся в рідний колектив. Юнаку доручили автомашину. Правління колгоспу вручило йому ощадну книжку, в якій на його рахунку значиться вклад на 300 карбованців.

Микола щиро вдячний колгоспникам за таку турботу. Нині він з великим завзяттям працює на перевезенні народногосподарських вантажів.

Повернувся в Косівку з рядів Збройних Сил СРСР і В. Терещенко. До армії він закінчив Полтавський сільськогосподарський інститут, куди правління направляло його як колгоспного стипендіата. Тепер дипломований агроном працюватиме біля землі, вирощуватиме хліб.

Л. СТЕПНЯК.

До столу трудящих

Робота харчовиків молокозаводу досить напружена. Але настрій у всіх бадьорий і радісний. На те є всі підстави. З високими виробничими показниками зустрічає колектив підприємства своє професійне свято. Так, з початку року реалізовано надпланової продукції на 113 тисяч карбованців.

Відмінно потрудилися всі зміни цеху по випуску морозива, де старшим майстром Н. А. Северин. Десятимісячне завдання виконано на 121 процент. Це значить, що в реалізацію постачено додатково 78 тонн морозива. До речі, нині воно виходить тільки високої якості і користується попитом.

Дружно і злагоджено працює бригада виготовачів під керівництвом Надії Кудрі. Уміло забезпечує ритмічну дію цеху змінний майстер Л. О. Сорокун, яку нещодавно нагороджено орденом «Знак Пошани».

Є чим похвалитися й трудівникам цеху незбираного молока, де старшим майстром Г. Г. Валова. На його надплановому рахунку 527 тонн молокопродукції. Якщо раніше надходили зауваження від споживачів на неякісні вироби, то зараз колектив цеху забезпечує стабільний випуск відмінної продукції.

Вагомий дарунок професійному святу підносять і трудівники Новопразького сирцеху, де начальником В. П. Калініченко. Вони видали на 13 тонн своєї продукції більше, ніж передбачалося.

Наведені факти свідчать про те, що колектив молокозаводу взяв впевнений курс на прискорення в роботі. А чим краще ми працюватимемо, тим повніше будуть забезпечені мешканці міста смачною і поживною продукцією.

Н. ТКАЧЕНКО,
начальник планового відділу.



Відразу після закінчення школи Лідія Микитівна ЗАХАРЧЕНКО прийшла працювати робітницею на хлібозавод. Добре трудилась, добросовісно ставилась до громадських доручень. Молодій робітниці виявили довір'я очолити колектив кондитерського цеху. І ось уже 24 роки Лідія Микитівна майстер цеху. Свій технічний рівень постійно підвищує. Без відриву від виробництва закінчила Одеський технікум харчової промисловості.

Лідія Микитівна — член бригадної ради, наставник молоді. Трудові здобутки її відзначено орденом Трудової Слави III ступеня.

ЛЕНІНСЬКИЙ ПРАПОР
2 стор.
15 листопада 1986 р.

Тваринництво — ударний фронт

Організовують депутати

Тваринники кінзаводу № 174 вже не раз демонстрували своє вміння досягати високої продуктивності громадської худоби не тільки в літні, а й в осінньо-зимові місяці. Переконливе свідчення тому організованість, з якою вони приступили до стійлового утримання тварин.

— Значна заслуга в цьому, — розповідає завідуюча другою молочноплемінною фермою, комуніст В. М. Кушнірова, — депутатів Лікарівської сільської Ради. Наприклад, задовго до переведення худоби на зимове стійлове утримання народні обранці передова доярка Г. С. Коваленко і технік штучного запліднення тварин О. Т. Федорус залучили всіх тваринників до ремонту корівників, телятників та інших приміщень. У вільний від основної роботи час оператори машинного доїння корів, телятниці, пастухи та кормачі білили стіни, утеплювали та фарбували вікна і двері, благоустроювали фермовий двір.

На вимогу цих же депутатів дирекція господарства вчасно виділила слюсарів, електриків та інших спеціалістів, які полагодили водогони, автопоїлки, доїльні апарати, електроприлади, електроосвітлення, нагрівальні прилади, транспортери для прибирання гною та випробували в різних режимах роботи.

Через часті поломки механізмів торік на другій молочнотоварній фермі нерідко виходив з ладу кормоцех. Корів доводилося годувати не перероблени ми кормами, що негативно позначилося на їх продуктивності. І знов О. Т. Федорус, яка очолила депутатський пост фермі, наполягала перед дирекцією, щоб негайно та якісно полагодили кормоцех. Директор прислухався до вимог народних обранців і дав розпорядження негайно приступити до його ремонту. Відповідальність та контроль за проведення цієї роботи поклали на головного зоотехніка господарства Г. В. Недопьокіна.

Зараз кормоцех працює на повну потужність.

В господарстві завжди дбають, щоб всі грубі та соковиті корми на час зимового стійлового утримання худоби були закладовані біля ферми. Витрачають їх згідно графіків і тільки через ваги. Цього року бракувало транспорту, щоб заскиртувати біля ферм солому та закагатувати кормові коренеплоди. Восени і взимку через погану погоду часто важко доставити до ферми ці корми. Тварин тоді утримують на голодних раціонах. А від цього різко падає їх продуктивність. І це передбачили члени депутатського поста молочноплемінної ферми № 2. Коли транспорт звільнився від основних осінніх польових робіт і стояла суха сонячна погода, О. Т. Федорус запропонувала провести недільник по завезенню соломи і кормових коренеплодів до ферми. Її активно підтримали всі тваринники. Прийшли на допомогу також члени постійної депутатської сільськогосподарської комісії водій вантажного автомобіля М. М. Баюта та завідуюча складом Н. Г. Михайська.

На першій молочноплемінній фермі, де завідуючим Г. Г. Виходець, підготовку до зимового стійлового утримання худоби очолили народні обранці зоотехнік Л. А. Балабась та технік штучного запліднення тварин В. И. Виходець.

У господарстві розуміють, що мало добре підготуватися до стійлового утримання худоби, а важливо провести його на належному рівні. Щоб досягти цього, депутати другої молочноплемінної ферми перед постановкою тварин на зимове стійлове утримання провели збори тваринників. Головний зоотехнік Г. В. Недопьокін розповів про розпорядок дня роботи ферм на цей період, про раціон годівлі худоби, порядок проведення моціонів тощо. Тут же доярки взяли соціалістичні зобов'язання надоїти за цей час по 2200 кілограмів молока на кожну корову, по 680 кілограмів у четвертому кварталі цього і по 1520 кілограмів у першому півріччі наступного року.

Так поступили і депутати першої молочноплемінної ферми.

Народні обранці організували на фермах постійне чергування. Вони дбають про те, щоб худоба своєчасно одержувала повну норму кормів, аби тут не було порушень трудової дисципліни тощо. А це дає відповідну віддачу. Сьогодні, наприклад, на молочноплемінній фермі № 2 середньодобові надої молока на корову сягають 8 кілограмів, з початку року його надої на корову перевищують 2700 кілограмів. Це дає право твердити, що свої соціалістичні зобов'язання трудівниці ферми не тільки виконають, а й перевиконають — надоять на кожну корову більше 3200 кілограмів продукції. Вже сьогодні в доробку доярок Г. С. Коваленко і Л. М. Терновської більше 3000 кілограмів молока на корову. Не дуже відстають від них Г. В. Гаркуша та Г. П. Галіцева.

Серед операторів машинного доїння корів молочноплемінної ферми № 1 наближаються до виконання своїх зобов'язань по надоях молока трудівниці член КПРС Л. У. Кравчук, М. М. Волинець, В. Т. Решітько та інші.

Сьогодні кожний працівник ферми кінзаводу № 174 скаже, що на високопродуктивну працю в період зимового стійлового утримання тварин їх організовують та ведуть депутати.

М. ЗАГІРСЬКИЙ.

У наших петрівських друзів по змаганню

Двадцять вісім тритисячниць

Тваринники радгоспу «Маріампільський», де директором А. Г. Лисицин, майже на 2,5 місяця раніше виконали річний план продажу державі молока і м'яса.

При плані 9800 центнерів фактично державі реалізовано 11115 центнерів першосортної свинини та яловичини. Вже на 3483 центнери перевиконано план виробництва молока.

За десять місяців 28 доярок господарства досягли тритисячних надоїв молока на кожну фуражну корову. Ще вищі здобутки у праці мають оператори машинного доїння корів Л. Т. Вірченко, Т. М. Бочарова і Ю. Д. Стоян.

Добрий приклад ветеранів

Більшість механізаторів — ветеранів колгоспу «Перше Травня» останній день кожного місяця працюють на заощадженому пальному та мастилах.

Особливо вагомих успіхів у боротьбі за ощадливість досягає тракторист, кавалер ордена Трудового Червоного Прапора М. С. Костін. Працюючи на тракторі К-701, з початку року він заощадив 44 центнери пального і мастил.

Його товариш по роботі С. Г. Рогожка на такому ж тракторі заощадив 25 центнерів цінного пального.

А в колективі другої тракторної бригади 12 центнерів пального на свій рахунок бережливості записав механізатор, ветеран праці Л. Д. Недоступ.

Серед водіїв вантажних автомашин по 14—12 центнерів бензину зекономили Г. Я. Литовченко та М. М. Тримайло.

Більше і краще

З майстерні ремонтно - транспортного підприємства РАПО, яке очолює Г. Д. Аришона, вже вийшло 57 зернозбиральних комбайнів «Нива» і «Колос», що на 28 більше плану.

На надплановому рахунку ремонтників також 2 жатки, 28 прес-підбирачів, один трактор та інші машини і агрегати. Докорінно поліпшено якість та скорочено строки ремонту сільськогосподарської техніки.

Цього трудового успіху досягнуто завдяки високопродуктивній праці новаторів виробництва таких, як В. І. Рубан, що відмінно лагодить двигуни всіх сільськогосподарських машин, І. Л. Коцар, який ремонтує електрообладнання і муфти зчеплення та багатьох інших.

Підготовлено за матеріалами петрівської районної газети «Трудова слава».

В авангарді змагання



Серед трудових колективів розкривної дільниці № 2 вугільного розрізу «Бандурівський» відзначається у праці бригада екскаватора ЕКГ-4,6 «Б», яку очолює Юрій Іванович Михайлов. Змінні завдання на розкривних роботах тут виконують на 110—112 процентів.

На знімку: члени бригади В. М. КРИХТІН та Ю. І. МИХАЙЛОВ.

Фото М. Пальчика.

Слово робочій людині

Скільки служити верстату?

Сказати точно, як довго може служити людині верстат, важко. Але впевнений в одному: чим правильнішим буде догляд за ним, тим більшою віддачею радуватиме він свого господаря. Берегти його — свята заповідь для токаря.

Про це завжди говорю своїм учням, вчу їх брати від верстата все можливе. А добитись цього можна тільки виконуючи всі правила експлуатації техніки. Це і вчасне очищення, і змащування, і чіткий ритм роботи. Помітив якийсь дрібний недолік — ліквідуй, а якщо звертати на «нехай», «дрібничка», то так верстата і на рік не вистачить. Десь гайку треба закрутити, а десь послабити, щось опустити нижче, щось підняти. Настроїв правильно верстат — вважай, півсправи зроблено. З часом звикаєш до нього, знаєш всі його погрішності й переваги, виробляється особлива чутливість рук, буває, що інтуїтивно відчуваєш, де по шкалі треба взяти більше, а де менше. Але все це приходить з роками. А спочатку без наполегливості не обійтись. Витримає учень перші важкі тижні, коли так часто з'являється бажання покинути все, значить буде хорошим верстатником. Зараз передаю «секрети» нашої токарної майстерності Володі Горосі. Здібний, кмітливий хлопчина. Думаю, вийде з нього справжній робітник.

Мій верстат всі так і називають «Павлів верстат». Добрий десяток літ уже служить. Знаю його до найменших деталей. Як кажуть, і з закритими очима покажу кожну дрібничку. А от підійде інший токар, зразу ж відчувається, що не його техніка, він уже довше виточуватиме деталь. Це закон.

Більше тридцяти років працюю токарем. Важко в наш час назвати таку ж масову й таку ж дефіцитну професію. Немає галузі народного господарства, де б не були потрібні вмілі руки верстатника.

Все більш важливою стає творча сторона праці. А ця творчість — результат знань, високого вміння, наполегливої праці.

П. КАТЕНКАР,
токар ремонтно - механічного заводу «Укрремтресту».

СЛІДАМИ НАШИХ ВИСТУПІВ

„Прогавили час“

У публікації під таким заголовком, що була вміщена в «Ленінському прапорі» 3 жовтня ц. р., йшлося про зволікання підготовки до дії взимку котельного господарства і теплотрас. Висловлювалася критика на адресу управління житлово - комунального господарства виробничого об'єднання «Олександріявугілля».

Начальник управління О. П. Бойко повідомив редакції, що критику визнано правильною і вжито заходів щодо виправлення становища. Так, до 15 жовтня було повністю виконано запланований обсяг ремонтних робіт силами комунальників. Водогрівальні котли ПТВМ-30М передбачалося відремонтувати підрядним методом. Один з них уже введено в дію і він постачає тепло споживачам. Ремонт іншого котла буде завершено до 20 листопада.

Роботи по заміні теплотраси по вулиці Луначарського до вулиці Калініна поки що не розпочато. У виробничому об'єднанні «Олександріявугілля» готують проектно - кошторисну документацію, а управлінню матеріально-технічного постачання дано вказівку до 1 квітня 1987 року заготовити необхідні матеріали. Однак питання про підрядну організацію та фінансування робіт залишається невирішеним. Тож важко визначити строки, коли буде замінена теплотраса. Його належить вирішувати дирекції по капітальному будівництву об'єднання «Олександріявугілля».

ЛЕНІНСЬКИЙ ПРАПОР
3 стор.
15 листопада 1986 р.

СУБОТНЯ СТОРІНКА

Виховує танець

Одним з важливіших завдань радянських закладів культури є естетичне виховання підростаючого покоління. Особлива роль у цьому належить мистецтву, зокрема, хореографії.

Хореографічне мистецтво — дійова, найбільш масова і доступна форма естетичного виховання дітей і, що дуже важливо, один з ефективних засобів формування правильної і красивої постави, фізичного розвитку і загартування.

Для учасників дитячої балетної студії будинку культури шахти «Світлопільська» урок хореографії починається з тренувальних вправ класичного екзерсиса. Усі вони, стрункі дівчатка і хлопчики, вперше прийшовши у танцювальний клас, почали знайомство з хореографією з п'яти традиційних позицій ніг — основою усіх рухів у класичному балеті.

До занять з хореографії залучені фізично здорові діти, які мають певні здібності — розвинений музичний слух, почуття ритму та певні фізичні дані.

В процесі занять діти вчаться володіти корпусом, красивими жестами, координацією усіх рухів. Ввічливість, доброзичливість, уважне ставлення до старших, до своїх товаришів — ось ті риси, які виховуються у дітей в процесі занять танцем і стають невід'ємними у повсякденному житті.

У дітей поступово виробляється стрункa постава, легка і вільна хода. Особливо велике значення мають танці для дітей, з певними фізичними вадами (сутулість, хода з піднятими плечима, опущеною головою, звичка ставити ноги носками в середину тощо). При наполегливому тренуванні вони зникають.

Заняття хореографією — важливий засіб організації культурного і цікавого дозвілля дітей. Студію відвідують близько 100 хлопчиків і дівчаток 5—7 років. Тут здобувають вони перші уроки танцю.

Приємно працювати з дітьми, які полюбили мистецтво танцю, прагнуть оволодіти всіма його тонкощами. Таких у нас більшість. Скажімо, Яна Горбова. Ця шестирічна дівчинка має музичний слух, відчуває музику, дисциплінована. А як наполегливо працює Альоша Федоров. Він учень 1-Б класу СШ № 5. Добре вчиться і в школі, і в студії. Хлопчик завжди ввічливий, вміє інших організувати.

А сестрички Наташа та Оленка Кизин відвідують і студію, і музичну школу. Отже люблять дівчатка мистецтво і розуміють його.

Успішно вчаться танцювати вихованці дитячих садків Олена Бочка, Віталій Шаповалов та багато інших. Ми далекі від того, що всі вони стануть артистами, але те, що для свого задоволення танцювати будуть, переконані.

Закінчився урок хореографії. Відлунали останні акорди. Стомлені, але щасливі діти дякують концертмейстеру студії В. В. Калішевич за чудову музику, яка лунала під час уроку.

Л. ПОЛТАВЕЦЬ,
керівник дитячої хореографічної студії будинку культури шахти «Світлопільська».



На знімку: під час занять.

Новинка сподобалась покупцям

Гарно оформлені реклами запрошували відвідувачів на виставки-продажі свіжих і перероблених овочів з дегустацією, які були організовані відділом робітничого постачання в гастрономах №№ 4 і 5, де завідуючими М. В. Захарченко та Р. М. Турбаївська.

На святково прибраних столах зроблено викладку різних овочів. Тут квашена капуста трьох найменувань, солоні огірки, зелені та червоні помідори, салатний перець, сині баклажани, яблука, кавуни. Біля експонатів таблички, в яких розповідається, чим корисний той чи інший продукт.

Все це зроблено руками майстра квасильно-засолювального цеху Л. С. Григор'євої та колективом, який вона очолює.

Покупці мали змогу перед тим, як купити овочі, покуштувати їх на смак. Не зменшувалась черга в ці дні в овочевих відділах. Продавці Т. І. Красюк та Н. Г. Ющенко культурно обслуговували відвідувачів.

Ось що записали в книгу пропозицій гастроному № 5 покупці Т. Суворова, В. Жирко, Л. Рудь:

— Цей метод торгівлі дуже сподобався. Виставка була оформлена естетично, з хорошим смаком. Висловлюємо вдячність дирекції магазину, профспілковій організації за новинку в обслуговуванні населення.

Т. КРЯЧКО.

Спорт

До підсумків сезону

В районному центрі Устинівки відбулась відкрита першість Кіровоградщини з мотокросу. У ній також взяли участь спортсмени з Смілої, Умані, Жовтих Вод. А всього боротьбу за призи на складній кросовій трасі вели дванадцять команд.

Чемпіони області визначилися в чотирьох класах мотоциклів: 50, 125, 350 і 500 кубічних сантиметрів. На жаль, цього разу представники автошколи ДТСААФ нашого міста не ввійшли в число переможців і призерів. Вони зайняли лише шосте місце. А титул чемпіонів завоювали гості — команда спортклубу «Ювілейний» з Жовтих Вод.

У олександрійців учень СШ № 15 Гліб Шевцов та учень СПТУ № 1 Андрій Карпенко, виступаючи на різних класах мотоциклів, вибороли одинадцяті місця. Електрослюсар райенергоуправління, кандидат у майстри спорту СРСР Олександр Бараненко під час гонки довго утримував другу позицію, але потім поступився сильнішим суперникам і виборов четверте місце. Слюсар автошколи ДТСААФ Дмитро Скічко і учень СПТУ № 1 Андрій Пазинич виступали в одному класі мотоциклів (500 кубічних сантиметрів) і зайняли відповідно п'яте та дев'яте місця. Кандидата в майстри спорту СРСР Д. Скічка на трасі підвів мотоцикл.

Ці змагання були заключними у 1986 році. Які ж підсумки сезону? Здавна команда нашого міста вважається сильним суперником у таких видах мотоспорту, як шосейно-кільцеві та іподромні гонки, а також льодовому спідвеї.

У цьому році в Сумах на чемпіонаті УРСР з льодового спідвею наші гонщики були шостими. Гірше виступила команда в Одесі на іподромних гонках. Тут олександрійці вибороли 10 місце.

Травень для команди був по-справжньому святковим. Вона вдало виступила на чемпіонаті УРСР з шосейно - кільцевих гонок, які проходили в Києві. Тут команда також була шостою. Але в особистому заліку срібними призерами стали Олександр Бараненко і Олександр Ільченко. О. Бараненко став кандидатом у майстри спорту СРСР. Обидва вони ввійшли до складу збірної команди УРСР.

Взимку цього року олександрійці стали чемпіонами області в командному заліку з мотокросу. Але цим ми в значній мірі завдячуємо успішним виступам Д. Скічка та О. Ільченка. Решта членів команди успіхами не порадувала.

Негативно на розвиток мотокросу впливає те, що олександрійці традиційно вважаються «кільцевиками», «іподромниками» і «льодовиками», але не мотокросменами. Для занять мотокросом їм не виділяють нову техніку, запасні частини тощо. За весь сезон мотогонщики взяли участь лише в одних змаганнях за межами області (в м. Кременчуці).

Є й інші труднощі. Для доставки гонщиків на місце змагань автобус виділяє рудоремонтний завод. Чи зможе підприємство надавати таку шефську допомогу, коли команда частіше виїжджатиме за межі області?

Через відсутність бази не проводиться тренування гонщиків для зміцнення їх фізичної сили, витривалості. Мало уваги приділяється їх моральновольовій підготовці.

Як бачимо, невирішених питань багато. Розв'язувати їх слід негайно. Тільки в цьому випадку можна розраховувати на подолання спаду в розвитку мотокросу в місті, хорошу підготовку майбутніх воїнів до захисту Батьківщини. З власного досвіду знаю, що без моральної і матеріальної підтримки, нехай навіть такого талановитого тренера, як майстер спорту СРСР В. І. Сушин, — тулик. Потрібна допомога і міського та обласного комітетів ДТСААФ, інших зацікавлених організацій.

В. ЧЕБИШЕВ,
член ради федерації мотоспорту УРСР.



Жіночий вокальний ансамбль Шарівського сільського будинку культури, де художнім керівником Анатолій Проценко, часто радує своїми виступами робітників радгоспу. В репертуарі ансамблю твори радянських композиторів, пісні українські народні, веселі, жартівливі.

Дирекція радгоспу «Шарівський» допомогла придбати для аматорів костюми.

Ансамбль постійний учасник районних оглядів.

ЗАПРОШУЄМО НА ВІДПОЧИНОК

20 листопада в будинку культури шахти «Світлопільська» відбудеться концерт заслуженого Буковинського ансамблю пісні і танцю (Чернівецька обласна філармонія).

Початок концерту о 19 год. 30 хв.

Приймаються колективні замовлення.

Телефони для довідок: 3-31-61, 3-21 96, 2-13-55.

Райком профспілки працівників культури та колектив працівників Олександрійської районної централізованої бібліотечної системи глибоко сумують з приводу передчасної смерті завідуючої відділом обслуговування центральної районної бібліотеки
РУДОЇ ЗІНАЇДИ ГРИГОРІВНИ
і висловлюють співчуття рідним і близьким покійної.

Редактор
М. НОВИКОВ.

«ЛЕНИНСКОЕ ЗНАМЯ» — орган Александрийских городского и районного комитетов Компартии Украины, городского и районного Советов народных депутатов Кировоградской области (выходит на украинском языке).

АДРЕСА РЕДАКЦІЇ:
317900, м. Олександрія,
вул. Шевченка, 74.

ТЕЛЕФОНИ: редактора — 2-23-45, відділів: партійного життя — 2-24-33, промисловості—2-36-63, сільського господарства—2-27-93, відповідального секретаря — 2-35-63, відділу листів — 2-01-43, приймальні — 2-22-32, бухгалтера — 2-27-93.

Спосіб друку високий. Газету виготовили поліграфісти: лінотиліст В. І. Столбаненко, складачі В. Є. Приходько, М. Г. Матюшенко, друкар О. Д. Кучеренко.

Олександрійська міська друкарня Кіровоградського облуправління у справах видавництв, поліграфії і книжкової торгівлі, м. Олександрія, вул. Шевченка, 81.
Індекс 61265. Телефони: 2-31-35, 2-34-70, Тираж 28180, Обсяг 1 друк. арк. Зам. № 9216.

ПРОЛЕТАРІ ВСІХ КРАЇН, ЄДНАЙТЕСЯ!

ГАЗЕТА НАГОРОДЖЕНА ПОЧЕСНОЮ ГРАМОТОЮ ПРЕЗИДІЇ ВЕРХОВНОЇ РАДИ УРСР

Ленінський ПРАПОР

ОРГАН ОЛЕКСАНДРІЙСЬКИХ МІСЬКОГО ТА РАЙОННОГО КОМІТЕТІВ КОМПАРТІЇ УКРАЇНИ, МІСЬКОЇ ТА РАЙОННОЇ РАД НАРОДНИХ ДЕПУТАТІВ КІРОВОГРАДСЬКОЇ ОБЛАСТІ

Листопад
18
Вівторок
1986
№ 182 (10490)
Ціна 3 коп.
Газета виходить у вівторок, середу, п'ятницю, суботу.

ГАЗЕТА ВИДАЄТЬСЯ З 26 БЕРЕЗНЯ 1919 РОКУ

ФОТОРЕПОРТАЖ

Житло трудівникам села



Велику увагу приділяють в держкінзаводі спорудженню житлових будинків для робітників та службовців господарства. За роки одинадцятої п'ятирічки тут зведено десять будинків.

В ці дні будівельна бригада, де виконробом Микола Іванович Григор'єв, бригадиром Валерій Васильович Залюбовський, готують до здачі п'ять одноквартирних чотирикімнатних будинків садибного типу. Кожен з них має всі зручності: парове опалення, ванну кімнату та інше.

Будівельники докладають всіх зусиль, щоб працівникам полів і ферм було затишно.

Всі члени бригади змінні завдання виконують на 115—120 процентів.





На знімках: бригадир В. В. ЗАЛЮБОВСЬКИЙ під час розмови з членами бригади; Ф. П. ЛИТВИН, Г. А. СИТНИК, А. А. КУКСА споруджують надвірні приміщення; кращий молодий будівельник комсомолець Олег ЯРЕМЕНКО.

Фото М. Пальчика.

НОВИНИ, ПОДІЇ, ФАКТИ

Ми—за мир

Минулої неділі у Новопразькому будинку піонерів та школярів відбувся конкурс читців-декламаторів, присвячений Міжнародному року миру. В ньому взяли участь учні всіх гуртків.

Перше місце в конкурсі вибороли члени гуртка «Палітурна справа» Наташа Поденежна (6-Б клас) і Наташа Поденежна (4-А клас). У їх виконанні прозвучали вірші «Пісня про мир» і «Разноцветный мир».

Другу сходинку посіли Оля Лук'яненко за вірш «Под мирным знаменем» та Світлана Пухальська за вірш «Ми мусим землю берегти».

Третє місце журі присудило читцям Володимиру Соколову та Оксані Сідельник.

Після конкурсу всі присутні в знак захисту миру поставили в спеціальному альбомі свої підписи.

Н. ШЕВЧЕНКО,
юнкор.

Конференція батьків

Минулої п'ятниці у залі будинку культури шахти «Світлопільська» СШ № 15 провела конференцію батьків. В залі—лише чоловіки.

Директор школи Н. С. Колесник розповіла присутнім про роль батька у вихованні дітей у сім'ї.

Перед присутніми також виступили нарсуддя О. П. Колісниченко, лікар-нарколог М. Д. Стрембицька, працівник військкомату А. М. Берестенко.

У фойє було організовано виставку дитячої творчості.

Л. ЛУК'ЯНЕЦЬ.

І знову зустріч

На гастролях в Олександрії побували артисти Київської державної філармонії лауреати республіканського конкурсу «Молоді голоси» Степан та Галина Савки. В їх програмі оригінальні номери. Глядачі одержали справжнє задоволення від зустрічі з ілюзіоністами.

Ю. БЄЛАНЮК.

Показники радують

Колектив Семенівського заводу гірського воску успішно справився з завданням десяти місяців. Так, план по реалізації продукції виконано на 103,4 процента. Додатково до завдання її реалізовано на 270 тисяч карбованців, в тому числі товарів народного споживання — на 59 тисяч. Продуктивність праці проти планової зросла на 3,6 процента.

Перед у соціалістичному змаганні веде зміна інженера Н. С. Холковської, дільниця по ремонту устаткування, яку очолює механік І. Є. Шпак, та ремонтно-будівельна дільниця П. А. Карпенка.

В. ЯКУШ,
інженер.

На календарі—грудень

На трудовому календарі колективу автоколони № 3 автобази виробничого об'єднання «Олександріявугілля» вже грудень. План по перевезенню вантажів за десять місяців тут виконано на 116,9 процента. Додатково до завдання перевезено більше двохсот тисяч тонн вантажів.

Найвищих показників у праці добиваються бригади водіїв, які очолюють А. Ф. Капуста та В. М. Кучер. В цих колективах панує атмосфера взаємодопомоги, високої відповідальності кожного за доручену справу.

О. МАКЄЄНКО,
диспетчер.

Техніці—високоякісний ремонт

Лагодять культиватори і комбайни

Механізатори першої тракторної бригади колгоспу імені Димитрова на зборах обговорили соціалістичні зобов'язання ремонтників Ульяновського району по достроковій і якісній підготовці сільськогосподарської техніки до польових робіт 1987 року. Виступаючі на зборах механізатор Г. Г. Костюк, голова колгоспу Г. Д. Олійник наголошували, що від того, як будуть підготовлені до робіт машини і механізми, залежить доля урожаю наступного року.

У колективі створено ланки по ремонту сільгоспінвентаря і комбайнів. Їх очолили І. І. Гончаров та Г. Г. Костюк. Механізатори П. І. Тельнюк, М. Ф. Лобода та А. С. Криворот вже полагодили вісім культиваторів міжрядного спушення посівів і розпочали ремонт культиваторів суцільного обробітку грунту. О. Ф. Рожко та І. С. Щербина готують до ремонту комбайни.

М. ГОНЧАРОВ,
механізатор.

Готуємось до весни

У трудівників першої тракторної бригади колгоспу «Прогрес» в розпалі роботи по ремонту грунтообробної та іншої причіпної техніки. За почином механізаторів Ульяновського району тут роблять все для того, щоб до 25 грудня повністю виставити на лінійку готовності всі сівалки та сільськогосподарський інвентар, який буде використовуватись на весняних польових роботах.

Члени ремонтних ланок слюсарі І. В. Латошенко, М. М. Вищипан, газоелектрозварювальник В. П. Чистаховський та інші з честю виконують взяте зобов'язання. Вони вже якісно підготували 3 зернові сівалки, 4 культиватори, 3 зчіпки та інше.

В. ДОНЕЦЬ,
бригадир механізаторів.

Висока культура обслуговування

Зустрічі з такими людьми завжди підвищують настрій, роблять нас добрішими.

Перед святом Великого Жовтня ми, працівники меблевої фабрики, замовили таксі для поїздки до наших підшефних у Пантаївський дитячий будинок. Хочемо подякувати диспетчеру Олександрі Дмитрівні Ткачовій та водієві Валерію Миколайовичу Киценку за доброзичливе ставлення, ввічливість. Вчасне виконання замовлення, створення у пасажирів хорошого настрою — це й є та висока культура обслуговування, яка дуже необхідна нам у повсякденному житті.

Л. ЄМЕЛЬЯНОВА.

Резерв — індустріальні технології

Планом економічного і соціального розвитку колгоспу «Червоний прапор» на XII п'ятирічку передбачено збільшити виробництво зерна на 30 процентів, соняшнику — на 15 процентів, цукрових буряків — на 20 процентів, овочів — на 22 проценти, стабілізувати виробництво кормів, докорінно поліпшити їх якість.

Завдання, прямо скажемо, нелегке. Для його вирішення слід здійснити комплекс заходів організаційного, господарського і технічного характерів. Це, насамперед, впровадження у виробництво досягнень науково-технічного прогресу і передового досвіду. Наукою доведено, що значний приріст виробництва зерна можна одержати за рахунок таких факторів, як впровадження нових сортів і гербіцидів, внесення достатньої кількості добрив, вдосконалення структури посівних площ і прогресивних технологій вирощування. Саме інтеграція науки й виробництва дає змогу взяти вирішальний курс на інтенсифікацію всіх галузей сільського господарства. Важливе значення має й технічне переозброєння галузі.

Згадані фактори відкривають широкі перспективи для повсюдного застосування інтенсивних технологій. Цим ми створюємо сприятливий агротехнічний фон для вирощування всіх сільськогосподарських культур.

Нинішнього року за інтенсивною технологією в господарстві вирощувалась озима пшениця на площі 173 гектари. Тут одержано врожай по 34,2 центнера з кожного гектара, на решті площ — по 19,7 центнера на круг. Зернова кукурудза на площі 110 гектарів, де було проведено всі вимоги індустріальної технології (за винятком внесення запланованої кількості добрив), видала по 38 центнерів у зерні.

Це свідчення того, що вирощування польових культур за індустріальними і інтенсивними технологіями дає можливість, незважаючи на несприятливі кліматичні умови, одержувати урожай в межах доведених планових завдань.

В 1986 році в господарстві була застосована індустріальна (астраханська) технологія вирощування овочевих культур на площі 110 гектарів.

Слід сказати, що не всі її елементи були застосовані через відсутність необхідного комплексу машин і пристосувань, недостатню підготовку грунту. Навіть з цими недоліками її введення дало разючий ефект. На 20 процентів в середньому, а по деяких культурах на 50 процентів підвищилась врожайність овочевих культур.

В чотири рази знизились затрати на ручне прополювання овочів, а на культурах, які висаджувались розсадою, прополювання від бур'янів в рядках проводилось лише 1 раз.

Партійна організація, правління колгоспу працюють над широким введенням інтенсивних та індустріальних технологій у виробництво. На 1987 рік підготовили 50 гектарів площі під цукрові буряки, 550 гектарів під соняшник і 180 гектарів під зернову кукурудзу, де буде впроваджено астраханську технологію вирощування. Плануємо обійтися без ручної праці на вирощуванні цих культур.

Важливе значення в освоєнні технології має технічне забезпечення. Тому ми чекаємо підтримки в цьому питанні з боку керівництва РАПО. Особливо потрібні гербіцидно-аміачні машини, пристосування ППР-5,4, колісні трактори МТЗ-82.

З свого боку трудівники господарства зроблять все можливе для виконання завдань, поставлених на XII п'ятирічку.

І. БУРИЙ,
головний агроном.

Раціоналізатори в поході

Квітневий (1985 р.) Пленум ЦК КПРС, XXVII з'їзд партії поставили перед сільським господарством важливі, напружені завдання по прискоренню темпів виробництва продукції полів і ферм, підвищенню її якості, економії матеріальних ресурсів. Раціоналізатори ремонтно-транспортного підприємства РАПО добрими справами відгукнулись на заклик працювати по-новому.

Серед пошуковців нового — слюсар М. М. Сапіга, на рахунку якого 63 раціоналізаторські пропозиції, що дали економічний ефект близько 30 тисяч карбованців, завідуючий ремонтною майстернею О. О. Бойко, якому у минулі роки було присвоєно звання «Кращий раціоналізатор Кіровоградської області», слюсар М. А. Потапов, начальник котельної В. І. Перегін та інші.

Нині всі зусилля новаторів підприємства спрямовані на підвищення якості ремонту сільськогосподарської техніки, створення надійного запасу міцності у її роботі на полях і фермах.

Так, група раціоналізаторів під керівництвом В. Ф. Лінецького впровадила у виробництво пропозицію, спрямовану на підвищення надійності роботи гноєтранспортерів. Це дає економічний ефект 6 тисяч карбованців щороку.

У багатьох господарствах району у жнива на збиранні кукурудзи працювали комбайни «Нива» з приставками ППК-4. Це винахідники РТП розробили спосіб кріплення приставок до зернозбиральних комбайнів.

Всі пропозиції, зроблені раціоналізаторами підприємства, не перелічити. Слід наголосити лише, що їх впровадження дає десятки тисяч карбованців економічного ефекту.

Минулого року було оголошено конкурс по облагропрому на кращий винахід та раціоналізаторську пропозицію. Новатори з Олександрійського РТП запропонували стенд перевірки дихальних клапанів ємкостей для зберігання пального і мастил. Цю роботу було визнано кращою. Її відмічено Почесною грамотою і премією. Третє місце у цьому конкурсі присуджено також ремонтникам з Олександрії за пропозицію «Реставрація заднього моста автомобіля УАЗ».

Активно діє на підприємстві рада ВТВР, яку очолює М. М. Циріков. Регулярно відбуваються її засідання, де пошуковці знайомляться з виробничими проблемами, що виникають у тому чи іншому підрозділі, новинками науки і техніки, виготовленими їхніми товаришами, намічають плани рішення того чи іншого технічного питання. Важливою ділянкою роботи ради є залучення до винахідництва молодих робітників. Останнім часом цікаві нововведення подали комсомольці Юрій Нечипоренко та Олександр Акішин.

Похід раціоналізаторів ремонтно - транспортного підприємства РАПО триває.

Г. ПАВЛЕНКО,
член ради ВТВР підприємства.

Так працювали будівельники

Підсумки роботи будівельних організацій міста за 10 місяців 1986 року (перша графа — виконання плану будівельно-монтажних робіт по генпідряду, друга — власними силами в процентах):

Житлово-комунальна контора	101	101
Будівельне управління № 3	100,8	95,7
Управління механізації	96,3	96,3
Монтажне управління	87	84,4
Будівельне управління № 4	85,8	82,9
Будівельне управління № 5	84,4	74,7
По тресту «Олександріяважбуд»	**90,9**	**87,2**
Розрізобудівельне управління № 2	71,9	59,8
Розрізобудівельне управління № 3	59,9	70,9
Розрізобудівельне управління № 4	58,9	58,9
По тресту «Олександріярозрізобуд»	**67,5**	**62,4**
По місту	**81,5**	**77,3**

Наближається до фінішу перший рік нової п'ятирічки, а прискорення в роботі будівельників, на жаль, не видно. Всі колективи (крім БУ-3) відстають з виконанням планів. Управління механізації та БУ-5 помітно знизили темпи будівництва порівняно з відповідним періодом минулого року.

Не справляється з завданням по продуктивності праці БУ-4. В результаті й по тресту «Олександріяважбуд» цей показник становить усього 97,3 процента. Загалом з початку року недовиконано будівельно-монтажних робіт по генпідряду на 1,4 мільйона карбованців, а власними силами — на 1,8 мільйона карбованців.

Ще нижчі показники у розрізобудівельників. З місяця в місяць глибшає відставання. На сьогодні недовиконано робіт по тресту «Олександріярозрізобуд» на 4,3 мільйона карбованців. Зокрема, тривожне становище на пускових об'єктах споруджуваного розрізу «Костянтинівський». Варто звернути серйозну увагу на будівництво об'єктів соціально-культурного призначення та житла.

Перед кожним колективом є чимало проблем. Але всі їх можна успішно вирішувати, якщо організувати дружну, злагоджену роботу на кожному об'єкті.

На заводі підйомно-транспортного устаткування користується повагою електрозварювальник В. В. КОЛЕСНИК. Товариші по роботі обрали його бригадиром комплексної бригади по виготовленню пристроїв дистанційного управління електромостовими кранами. Василь Володимирович завжди служить добрим прикладом в роботі. Передового робітника занесено на Дошку пошани підприємства.

Фото О. Касперова.

СЛІДАМИ НАШИХ ВИСТУПІВ

«БЕЗВІДПОВІДАЛЬНІСТЬ І ЧЕРСТВІСТЬ»

Так називався виступ рейдової бригади, надрукований у «Ленінському прапорі» 15 жовтня. У ньому розповідалося, що з вини групи підприємств і організацій міста не підготовлено до роботи в зимових умовах приміщення будинку ветеранів праці. У цій кореспонденції піддавалися, зокрема, критиці, працівники автобази об'єднання «Олександріявугілля».

Як повідомив директор автобази П. П. Болгов, виступ газети обговорено на розширеній нараді інженерно-технічних працівників. Критику визнано справедливою. Вжито заходів для виправлення становища. Нині в будинку ветеранів праці трудиться бригада з автобази. Запланований обсяг робіт буде виконано до 1 грудня 1986 року.

КРИТИКА ДОПОМОГЛА!

Двічі (16 серпня — «Навіщо їхати на Кавказ?» та 23 серпня — «...І народжуються скарги») наша газета писала про злощасну канаву в новому мікрорайоні міста «Південний», поблизу вулиці 6 Грудня. Ця штучна перепона довгий час мозолила очі новоселам, заважала пішоходам і водіям нормально дістатися додому.

Нагадувала редакція про це письмово керівникам тресту «Олександріяважбуд».

Нарешті критика, здається, допомогла. Як повідомив нам заступник керуючого трестом «Олександріяважбуд» П. С. Яриш, виступи газети обговорювалися на засіданнях штабу по спорудженню житла та на нарадах у тресті. Нині роботи по прокладанню теплотраси вздовж вулиці 6 Грудня закінчені. Канаву засипано і порушену площу спланувано.

Хотілося б зітхнути з полегшенням і вважати свою місію виконаною. Та не виходить. По-перше, дуже довго довелося чекати відповіді. Невже ото з-за якоїсь канави доводилося кілька разів засідати будівельникам? А роботи було всього на кілька днів. І по-друге, як засвідчують наші читачі, загорнули канаву і спланували площу так, що хоч заново все розпочинай. Дуже неакуратно все зроблено.

Отож змушені нагадати будівельникам, що справу слід довести до кінця. Сьогодні «сяк-так» не проходить. Треба виконувати все на совість.



Ярмарок у селищі

Це було погожого осіннього ранку. На ринку селища Димитрове особливе пожвавлення. Адже вперше в цьому році продовольчі магазини №№ 19, 29, їдальня № 2, промтоварний магазин № 4, магазин господарчих товарів № 47 відділу робітничого постачання і магазин № 3 кооптторгу організували ярмарок. Святково одягнені продавці на відкритих машинах жваво торгували різними товарами.

Особливо виділявся магазин № 29. Завідуюча Л. Д. Шепеленко подбала про художнє оформлення імпровізованого прилавка і про широкий асортимент товарів. Гарно оформлена вітрина підкреслює, чим багатий наш степовий край. На машині, як у дбайливої господарки, були червоні помідори, сині баклажани, цибуля, капуста, морква, перець гіркий і салатний, столові буряки, інша городина.

Продавці магазину Т. Ф. Довга і Л. О. Приходько старалися якнайкраще обслужити покупців, бо біля їхньої машини вишикувалася чимала черга.

Бажано, щоб такі ярмарки в нашому селищі організовувалися й надалі. І брали в них участь не тільки магазини, а й колгоспи та радгоспи Олександрійщини та сусідніх районів. Хотілося б, щоб на нашому ринку продавали м'ясо, рибу, олію, хліб смачний і різні фрукти.

Адміністрації ринку варто подбати про створення належних умов для торгівлі. Наближається зима. О 7 годині ще темно, а територія ринку не освітлена.

К. ЧУБЕНКО,
позаштатний кореспондент.

Фотоінформація



Поважають у механічному цеху на рудоремонтному заводі Людмилу Степанівну БУРБИКУ. Вона комплектувальниця четвертого розряду. Відмінно володіє суміжною спеціальністю обліковця-нарядника.

Скромна, чуйна — так відгукуються про неї в трудовому колективі. І хоча Людмила Степанівна уже на заслуженому відпочинку, але не залишає своєї улюбленої роботи.

* * *

Ще до служби в армії кандидат в члени КПРС Михайло Михайлович ЮРКІВ здобув спеціальність механізатора і трудився в першій тракторній бригаді колгоспу «Україна». Повернувшись з служби, Михайло прийшов працювати у свій колектив. Зараз він трактором ЮМЗ-6 обслуговує першу молочнотоварну ферму.

Односельчани обрали його депутатом Добронадіївської сільської Ради.

Фото М. ПАЛЬЧИКА.



Виховувати гідну зміну

Відділ народної освіти Олександрійського райвиконкому провів науково-практичну конференцію. Головна увага на ній приділялася формуванню комуністичного світогляду учнів в процесі вивчення основ наук в світлі вимог XXVII з'їзду КПРС, червневого (1986 р.) Пленуму ЦК КПРС.

З доповіддю виступила завідуюча районним методичним кабінетом, голова районного педагогічного товариства Є. Г. Сядуро.

Обговорюючи доповідь, учасники конференції зупинилися на багатьох важливих питаннях. Так, директор Косівської середньої школи, учитель фізики М. В. Коротя поділився досвідом роботи по використанню міжпредметних зв'язків як засобу формування комуністичного світогляду учнів. В. І. Риженко — вчитель історії Протопопівської середньої школи зупинився на використанні й впровадженні спадщини В. О. Сухомлинського в забезпеченні ефективної роботи по формуванню комуністичного світогляду учнів. У виступі секретаря райкому комсомолу Н. І. Дейнеги йшлося про вплив піонерської та комсомольської організацій на становлення ідейно - політичної свідомості, активної життєвої позиції школярів. Організатор позакласної та позашкільної виховної роботи Лікарівської середньої школи В. Б. Козир розповідала про використання матеріалів вивчення реального процесу формування світогляду кожного школяра в організації роботи по формуванню комуністичного світогляду. О. В. Смоляр — вихователь групи продовженого дня Олександрівської середньої школи познайомила учасників конференції з досвідом формування в школярів уміння оцінювати матеріальні й духовні цінності (природні, економічні, соціально - політичні, наукові, моральні, естетичні) з позицій комуністичного ідеалу.

Цікавими були виступи вчителя - методиста, вчителя хімії Користівської середньої школи Л. Ф. Шаповал на тему: «Забезпечення свідомого засвоєння наукових знань — необхідна умова формування марксистсько-ленінського світогляду», заступника директора по навчально-виховній роботі Ясинуватської восьмирічної школи Р. М. Бронської про роботу педколективу по формуванню комуністичних ідеалів, високих морально-правових якостей — першочергове завдання в реалізації рішень XXVII з'їзду КПРС.

На конференції відбулася ділова розмова, спрямована на виконання рішень XXVII з'їзду КПРС, червневого (1986 р.) Пленуму партії, докорінне поліпшення роботи по формуванню комуністичного світогляду учнів в процесі вивчення основ наук.

Т. ПРИЩЕПОВА,
методист райвно.

ПО НАШІЙ ОБЛАСТІ

Чемерпільські новосілля

ГАЙВОРОНСЬКИЙ РАЙОН. Молода доярка колгоспу імені Куйбишева Надія Трубалевич, яка напередодні жовтневих свят подолала п'ятитисячний рубіж по надоях молока на корову, одержала ключі від новозбудованого котеджу.

У цьому році в господарстві вже стали новоселами 34 сім'ї механізаторів, тваринників, спеціалістів. Таким чином, у селі Чемерпілі появилася ще одна вулиця з благоустроєних садиб. Правління колгоспу успішно вирішує й питання будівництва об'єктів культурно-побутового призначення. Нещодавно здано в експлуатацію приміщення побутового комбінату, фельдшерсько-акушерського пункту, готелю.

Турбота про людей, їх побут допомагає успішно вирішувати проблему кадрів. За останні три роки колгоспна родина трудівників полів і ферм поповнилася 156 чоловіками.

Пломеніють гвоздики

НОВГОРОДКА. У кіоску, що недавно появився на розі двох головних вулиць селища, яскраво пломеніють гвоздики. Їх поставляє в торговельну мережу місцевий колгосп імені Шевченка.

Тут ввели в дію теплицю. В ній на площі 0,7 гектара вирощують квіти. За ними старанно доглядають Лідія Павлівна Хильченко та Надія Іванівна Сокол. Вони вже відправили в кіоск понад тисячу гвоздик. Квіти, за словами кіоскера Валентини Іванівни Залізької, користуються великим попитом.

Господарським способом

БОБРИНЕЦЬ. Новий спортивний комплекс став до ладу у центрі Бобринця. В складі його — адміністративний будинок, трибуни для глядачів, футбольне поле, волейбольний, гандбольний майданчики, тенісний корт, бігові доріжки.

Будівництво спортивних споруд велося господарським способом. В ньому активну участь взяли колективи приміських колгоспів імені XX з'їзду КПРС та «Комінтерн», сільськогосподарського технікуму, міжгосподарської пересувної механізованої колони.

Незвичайна колекція

УСТИНІВКА. Незвичайну колекцію зібрав водій радгоспу імені Димитрова В. В. Смоленський. У ній — сотні креслень і фотознімків літаків, портретів конструкторів авіатехніки, випробувачів, льотчиків — Героїв Радянського Союзу, книг.

В. В. Смоленський служив у авіації. Любов до літаків зберіг на все життя. Повернувшись із лав Радянської Армії, він продовжив збирання різних матеріалів про авіацію, яким захопився ще в армії. Колекції водія часто використовують педагоги у роботі по військово-патріотичному вихованню молоді.

Інформаційний вісник «Кіровоградщина».

ЗАСЛІН ПРИПИСКАМ І МАРНОТРАТСТВУ

Рейд

КРОК НАЗАД?

Сказати, що в розрізобудівельному управлінні № 3 тресту «Олександріярозрізобуд» взагалі не ведуть боротьби проти пияцтва і алкоголізму та проти порушників дисципліни, значить покривити душею. Ведуть її, але надто застарілими методами, від яких тхне формалізмом. Тож не випадково, що ці методи не приносять бажаної ефективності.

Випадки порушень трудової дисципліни, громадського порядку стають предметом розмови на засіданнях комітету профспілки, ради профілактики правопорушень. Винні несуть відповідне покарання (позбавлення премій, перенесення відпусток на зиму і т. д.), а помітних зрушень на краще не видно. Чому? Це питання найбільше цікавило рейдову бригаду, тому й намагалися вникнути в суть, докопатися до причин.

На нашу думку, виною всьому є неорганізованість у роботі будівельників. А там, де відсутній порядок, марно сподіватися на міцну дисципліну. Ще одна причина — відсутність належного контролю за використанням робочого часу, якістю виконання робіт, дотриманням правил технології.

Зішлемося на факти. Начальники дільниць і майстри згідно Положення про табельний облік щоденно повинні подавати рапорти про вчасний (або невчасний) вихід людей на зміну. Але цього ніхто не робить. Та в управлінні ніхто й не вимагає від керівників низових ланок вести облік використання часу. Отож табелі виходу майстри чи начальники дільниць здають у відділ кадрів лише в кінці місяця. В цих, з дозволу сказати, документах дуже багато виправлень, підтирок, дописувань і т. д. Інших паперів табельного обліку ні в тресті, ні в управліннях немає. Зрозуміло, що при такому контролі багато порушень або просто не помічаються, або приховуються, щоб створити картину благополуччя.

Так, в табелях окремим робітникам проставляють виходи на зміну протягом тижня чи місяця, а потім закреслюють. Часом дописують нові прізвища, роблять різні виправлення. Наприклад, у табелі, що надійшов з дільниці № 3, проти прізвища слюсаря Ю. М. Логвина закреслено за один з місяців 16 виходів на зміну. А проти прізвища муляра І. К. Вихрова поставлено вихід на зміну, а потім переправлено на прогул. Проти прізвища штукатура С. А. Ганошенко виходи за тиждень були виправлені у відділі кадрів на відпустку.

Рекорд у цій писанині побито напроти прізвищ працівників гуртожитку Н. І. Немировської та О. О. Іщенко. У табелі першої закреслено 20 виходів на зміну, а в табелі другої — 16. Тож неможливо точно встановити, чи вони прогулювали якусь цей час, чи працювали.

Або ще такий факт. В табелі з розкривної дільниці напроти прізвища помічника машиніста екскаватора В. О. Пилипенка протягом місяця проставлені виходи на зміну в той час, як він був на навчанні.

Час від часу в управлінні проводять фотографії робочого дня. Що ж вони показують? За 10 місяців 1985 року втрачено через різні причини понад 60 людино-днів, а за цей же період у нинішньому році — більше 100 людино-днів. Коментарі, як говориться, зайві. Втрати зросли майже вдвічі, а тривоги управлінці й не гадають бити.

Багато часу втрачають розрізобудівельники і через те, що люди часто «відриваються» в розпалі зміни для відвідин поліклініки та різних державних установ. Досить сказати, що через це з початку року втрачено більше 220 людино-днів. Це значно більше, ніж було торік. Зросли також втрати часу через відпустки з дозволу адміністрації. Доводиться констатувати, що в управлінні зовсім не цінують робочої хвилини. Не вболівають за раціональне використання часу партійна і профспілкова організації, пасивними залишаються товариський суд, бригадні ради.

Відчуваючи слабинку, вільно почуваються себе любителі випити, ледарі, бракороби. Так, у нинішньому році допустили прогули 14 чоловік, а 5 затримані працівниками відділу внутрішніх справ за порушення громадського порядку. Варто співставити ще й такі цифри. Торік за 10 місяців у медвитверезнику побувало 3 чоловіки, а в нинішньому році 7. В управлінні ж обмежилися лише тим, що склали список схильних до випивок робітників та тих, хто проходить курс лікування в наркодиспансері. А індивідуальне шефство над ними не ведуть, і виховна робота відсутня. Не помітно й колективного впливу на порушників.

Зміцненню трудової дисципліни, як відомо, добре сприяє бригадний підряд. Але з восьми бригад цю форму роботи з оплатою за кінцевим результатом застосовують лише в двох. Та й то із значними відхиленнями від вимог.

Виявили ми також і факти приписок. Перепла чено робітникам близько 300 карбованців. Всі ці факти свідчать, що в колективі розрізобудівельників не відбувається перебудови з урахуванням вимог часу. Звідси й невтішні результати. План будівельно - монтажних робіт по генпідряду за 10 місяців виконано лише на 60 процентів. Зрозуміло, що така робота задовольнити нікого не може.

Рейдова бригада:
М. ЗАХАРОВА — старший інженер Олександрійського відділення будбанку СРСР, К. БАК — позаштатний інспектор міського комітету народного контролю, В. КОЛЕСНИКОВ — член міського комітету народного контролю, спецкор «Ленінського прапора».

ЛЕНІНСЬКИЙ ПРАПОР
3 стор.
18 листопада 1986 р.

На голубому екрані

ВІВТОРОК,
18 ЛИСТОПАДА
І ПРОГРАМА ЦТ

8.40 До 275-річчя з дня народження. Прем'єра художнього телефільму «Михайло Ломоносов». Фільм 2 «Врата вченості». 1 серія.
9.45 «Відгукніться, сурмачі!».
10.15 Очевидне—неймовірне.
11.15 Новини.

* * *

14.30 Новини.
14.50 Сільські горизонти. Документальні фільми «Варварин ключ», «Доярка і пастух».
15.30 Б. Кустодієв. За листами і спогадами. Передача 1.
16.15 Новини.
16.20 Виступ хору Палацу культури селища Дальнегорськ.
16.45 «Чого і чому». Передача для дітей.
17.15 Фортепіанні мініатюри С. Рахманінова.
17.35 «В країні пальм і снігу». Кінопрограма про Індію.
18.35 Говорять депутати Верховної Ради СРСР.
18.45 Сьогодні у світі.
19.00 Документальний фільм.
19.45 Новини.
19.50 Прем'єра художнього телефільму «Михайло Ломоносов». Фільм 2 «Врата вченості» 1 серія.
21.00 «Час».
21.45 Концерт майстрів мистецтв.
23.00 Сьогодні у світі.

ПРОГРАМА УТ

10.00 Новини.
10.20 Ліричні мелодії.
10.35 Шкільний екран. 5 кл. Музика і література.
11.05 Концерт Закарпатського заслуженого народного хору.
11.40 Шкільний екран. 6 кл. Російська література. Твір за картиною.
12.10 Новини.

* * *

16.00 Новини.
16.10 Срібний дзвіночок.
16.30 «Факти свідчать». Хто вони «тихі сусіди»?
17.30 Фільм-концерт «Золото осені».
18.00 Телефільм «Джерела».
18.30 Сонячне коло.
19.00 Актуальна камера.
19.30 А. Макайонок. «Віточка». Вистава Білоруського державного академічного драматичного театру ім. Я. Купали.
20.40 На добраніч, діти!
21.00 «Час».
21.45 Продовження вистави «Віточка».

II ПРОГРАМА ЦТ

18.00 Новини.
18.20 Волейбол. Міжнародний турнір. Чоловіки.
18.50 «...До шістнадцяти і старші».
19.35 Міжнародний турнір з міні-футболу. Збірна Бразилії — збірна Італії. 2 тайм.
20.00 Вечірня казка.
20.15 Реклама.
20.20 «Здоров'я».
21.00 «Час».
21.45 «Любочка». Художній телефільм.

СЕРЕДА,
19 ЛИСТОПАДА
І ПРОГРАМА ЦТ

8.40 Прем'єра художнього телефільму «Михайло Ломоносов». Фільм 2 «Врата вченості». 1 і 2 серії.
11.00 Новини.

* * *

14.30 Новини.
14.50 «Перевірено практикою». Документальні фільми «Чому йде Сергій Довженко», «На одній землі».
15.40 Б. Кустодієв. За листами і спогадами. Передача 2.
16.10 Новини.
16.15 Розповідають наші кореспонденти.
16.45 За безпеку руху.
16.50 Концерт ансамблю Радянської Армії «Красная звезда».
17.30 «...До шістнадцяти і старші».
18.45 Сьогодні у світі.
19.00 «Чесне крокодильське». Мультфільм.
19.10 День ракетних військ і артилерії. Виступ Головнокомандуючого ракетними військами стратегічного призначення, заступника міністра оборони СРСР, Героя Радянського Союзу генерала армії Ю. П. Максимова.
19.25 Народні мелодії.
19.40 Новини.
19.45 Прем'єра художнього телефільму «Михайло Ломоносов». Фільм 2 «Врата вченості». 2 серія.
21.00 «Час».
21.40 Танцює С. Раджхупаті (Індія).
22.10 В гостях у письменника В. Распутіна.
23.00 Відбірковий матч чемпіонату Європи з футболу. Збірна НДР — збірна Франції. 2 тайм.
23.45 Сьогодні у світі.

ПРОГРАМА УТ

10.00 Новини.
10.20 Співає народна артистка СРСР Н. Амбразайтіте.
10.50 Для дітей. Вистава «Етюд для квартету».
11.40 Шкільний екран. 9 кл. Історія. Ленінська газета «Искра» на Україні.
12.10 Художній телефільм «Матрос Железняк». 1 і 2 серії.
14.30 Новини.
14.40 «Доброго вам здоров'я». Профілактика і боротьба в наркоманією.
15.25 «Старти надій».
16.00 Новини.
16.10 Срібний дзвіночок.
16.30 Камерний концерт.
16.55 На допомогу школі. Музика. Творчість С. Людкевича.
17.30 «Зима спитає суворо». Проблеми донецьких коксохіміків.
18.00 Документальний телефільм «У ногу з часом».
18.30 Концерт військового духового оркестру.
19.00 Актуальна камера.
19.30 Чемпіонат СРСР з хокею «Сокіл» — ЦСКА. 2 і 3 періоди.
20.45 На добраніч, діти!
21.00 «Час».
21.40 Сьогодні — День ракетних військ і артилерії. Вперше на екрані УТ художній фільм «Твоє мирне небо».
22.55 Новини.

II ПРОГРАМА ЦТ

18.00 Новини.
18.20 «Зупинися, мить!». Про фотографа О. Родченка.
18.50 «Далекий Схід». Кіножурнал.
19.00 Ритмічна гімнастика.
19.45 Вечірня казка.
20.00 9-а студія.
21.00 «Час».
21.40 «Розлуки». Художній фільм.

ЧЕТВЕР,
20 ЛИСТОПАДА
І ПРОГРАМА ЦТ

8.00 «Час».
8.40 Прем'єра художнього телефільму «Михайло Ломоносов». Фільм 2 «Врата вченості». 2 і 3 серії.
11.10 Новини.

* * *

14.30 Новини.
14.45 Документальні фільми телестудій країни «Земля у спадщину», «Дім на Камі», «Право на зліт».
15.55 Шахова школа.
16.25 Новини.
16.30 Білоруські картинки.
17.00 «Роби з нами, роби як ми, роби краще нас».
18.00 Поезія. М. Дудін.
18.45 Сьогодні у світі.
19.00 «За словом — діло». «Колективне рішення — колективна відповідальність».
19.30 Новини.
19.40 Прем'єра художнього телефільму «Михайло Ломоносов». Фільм 2 «Врата вченості». 3 серія.
21.00 «Час».
21.40 Контрольна для дорослих.
23.05 Сьогодні у світі.
23.20 «Світ і молодь».

ПРОГРАМА УТ

10.00 Новини.
10.20 «Ваші улюблені мелодії»
10.35 Шкільний екран. 10 кл. Фізика. Звукові та ультразвукові коливання і їх використання.
11.05 «Народна творчість». Лісові скульптури О. Оріхівського.
11.40 Шкільний екран. 9 кл. Російська література. М. Некрасов про призначення поета і поезії.
12.15 Художній фільм «Твоє мирне небо».
13.30 Новини.
13.45 Вперед, орлята!
16.00 Новини.
16.10 Срібний дзвіночок.
16.30 Республіканська фізико-математична школа. Як розв'язувати контрольні задачі з математики?
17.00 «Тверезість — норма життя». Документальний фільм «Зцілення».
17.20 Любителям класичної музики.
17.45 «Екран пошани Українського телебачення». Головний агроном учгоспу «Комунар» Кримської області С. М. Крайнюк.
18.00 Телефільм «Волгар»
18.30 Музичний фільм «Тбіліські мелодії».
19.00 Актуальна камера.
19.30 Концерт естрадно-симфонічного оркестру і солістів Українського телебачення і радіо.
20.00 Молодіжна студія «Гарт».
20.45 На добраніч, діти!
21.00 «Час».
21.40 Художній телефільм «Лінія життя». 1 серія.
22.45 Новини.

II ПРОГРАМА ЦТ

18.00 Новини.
18.10 «Для всіх і для кожного».
18.40 Із скарбниці світової музичної культури. Ф. Шопен. 24 прелюдії.
19.30 Ритмічна гімнастика.
20.00 Вечірня казка.
20.15 Кубок європейських чемпіонів з хокею з м'ячем. «Єнісей» — «Ветланда» (Швеція). 2 тайм.
21.00 «Час».
21.40 Екранізація літературних творів. «Дядечків сон». Художній фільм.
23.00 Міжнародний турнір з міні-футболу. Фінал.

П'ЯТНИЦЯ,
21 ЛИСТОПАДА
І ПРОГРАМА ЦТ

8.40 Прем'єра художнього телефільму «Михайло Ломоносов». Фільм 2 «Врата вченості». 3 серія.
10.00 «Світ і молодь».
10.35 Новини.

* * *

14.30 Новини.
14.50 «Простий продукт». Документальний телефільм про проблему реалізації і заготівлі сільськогосподарської продукції.
15.40 Концерт ансамблю танцю «Самоцвіти» Палацу культури і техніки Челябінського тракторного заводу.
16.05 Російська мова.
16.35 Новини.
16.40 Герої М. Носова на екрані. Мультфільм «Незнайко в Сонячному місті». 1 серія «Як Незнайко здійснював хороші вчинки», 2 серія «Зустріч з чарівником», 3 серія «Перетворення починаються» 4 серія «Втеча»
17.55 «Позиція». Документальний фільм про шкідливість пияцтва.
18.15 «Співдружність» Тележурнал.
18.45 Сьогодні у світі.
19.00 Зустріч з заслуженим майстром спорту Ю. Власовим у Концертній студії Останкіно.
20.30 Народні пісні різних областей Росії у виконанні академічного хору російської пісні ЦТ і ВР.
21.00 «Час».
21.40 «Контрольна для дорослих».
22.55 Сьогодні у світі.
23.10 Концерт ансамблю «Ріккі є повері» (Італія).

ПРОГРАМА УТ

10.00 Новини.
10.25 Виробнича гімнастика
10.35 Художній телефільм «Лінія життя». 1 серія.
11.40 Шкільний екран. 9 кл. Історія. Ульянови на Україні (1903—1904 рр.).
12.10 «Молоді голоси». Концерт.
12.40 Новини.
12.55 Молодіжна студія «Гарт».

* * *

16.00 Новини.
16.10 Срібний дзвіночок.
16.30 Культура російської мови.
17.15 Закон і ми. «Нетрудовим доходам — заслін».
18.00 Співає соліст Українського телебачення і радіо В. Білоножко.
18.30 Актуальна камера.
19.00 Чемпіонат СРСР з футболу. «Динамо» (Київ)— «Зеніт».
20.45 На добраніч, діти!
21.00 «Час».
21.40 Художній телефільм «Лінія життя». 2. серія.
22.45 Новини.
23.10 «Світ поезії». Н. Забіла

II ПРОГРАМА ЦТ

18.00 Новини.
18.15 «Світ рослин».
19.00 Чемпіонат СРСР з футболу. «Динамо» (Київ)— «Зеніт»; «Спартак» — «Нефтчі». В перерві 19.45 Вечірня казка.
21.00 «Час».
21.40 Екран пригодницького фільму. «Будні карного розшуку».

СУБОТА,
22 ЛИСТОПАДА
І ПРОГРАМА ЦТ

8.40 Співає татарський народний хор Казанського університету.
9.00 «Батьківський день— субота».
9.30 Народна творчість
10.15 «Шляхи до прекрасного» Алупкінський палац-музей.
10.50 «Для всіх і для кожного».
11.20 Прем'єра документального фільму «Клемент Готвальд».
12.00 П. Чайковський Концерт для скрипки з оркестром.
12.40 Прем'єра документального фільму «Дефіцит і його прихильники».
13.10 Літературний альманах.
14.30 Новини.
14.45 До ювілею Великого Жовтня. «Історії немеркнучі рядки». Художній фільм «Ми з Кронштадта».
16.30 «Про час і про себе». Поетична антологія. В. Хлебников.
16.45 «У світі тварин».
17.45 Чемпіонат СРСР з хокею. «Динамо» (Москва) —ЦСКА. 2 і 3 періоди.
19.15 Новини.
19.20 На запитання телеглядачів відповідає академік В. Афанасьєв.
19.50 Прем'єра мультфільму «Про Віру і Анфісу».
20.00 Телеміст СРСР — Індія. Алма-Ата — Делі.
21.00 «Час».
21.40 У суботу ввечері. КВН-86. Зустріч студентів Севастопольського приладобудівного інституту і Уральського політехнічного інституту.
23.40 Новини.

ПРОГРАМА УТ

10.00 Новини.
10.20 Ритмічна гімнастика.
10.50 Художній телефільм «Лінія життя». 2 серія.
11.55 «Естрадні візерунки». Концерт.
12.10 Компас туриста.
12.40 «Доброго вам здоров'я». За активне довголіття.
13.05 А. Касона. «Дерева вмирають стоячи». Вистава. В перерві — 13.45 Новини.
15.40 Мультфільм «Пригоди Буратіно».
16.45 «Скарби музеїв України». В. Костецький. «Портрет Степана Крижанівського».
17.00 Чемпіонат СРСР з хокею. «Сокіл» — «Хімік»
19.15 Актуальна камера.
19.30 «Театр і час». Київський театр поезії.
20.45 На добраніч, діти!
21.00 «Час».
21.40 Художній телефільм «Лінія життя». 3 серія.
22.45 Новини.
23.10 «І тільки музика».

II ПРОГРАМА ЦТ

8.20 Науково - популярний фільм.
8.30 Ритмічна гімнастика.
9.15 «Ранкова пошта».
9.45 Програма Киргизького телебачення.
11.00 Й. Брамс Симфонія № 1 до мінор.
11.50 Клуб мандрівників.
12.45 Грузинські народні пісні виконує ансамбль сім'ї Абесадзе.
13.00 Прем'єра фільму-вистави Московського драматичного театру на Малій Бронній «Дорівнює чотирьом Франціям». Автор О. Мішарін.
15.20 Реклама.
15.25 «У вашому домі». Естрадно - розважальна передача.
17.10 «Вартові правопорядку». Участь бере міністр внутрішніх справ СРСР О. Власов.
18.10 В гостях у казки. Мультфільми за мотивами творів Р. Кіплінга «Як був написаний перший лист», «Білий Котик», «Рікі-Тікі-Таві».
19.30 «Наш сад».
20.00 Вечірня казка.
20.15 Чемпіонат СРСР з футболу. «Динамо» (Москва) — «Арарат». 2 тайм.
21.00 «Час».
21.40 Прем'єра фільму-концерту за оперетою Ж. Оффенбаха «Прекрасна Єлена».
23.05 Новини.

Редактор
М. НОВИКОВ.

Оголошення, довідки

ОЛЕКСАНДРІЙСЬКЕ МІСЬКЕ ВІДДІЛЕННЯ БЮРО ПО ПРАЦЕВЛАШТУВАННЮ НАСЕЛЕННЯ

запрошує на роботу

по замовленню № 104:

токарів,
фрезерувальників,
шліфувальників,
слюсарів-ремонтників,
слюсарів-сантехніків,
слюсарів по складанню металоконструкцій,
монтажників радіоапаратури та приладів,
в'язальників схемних джгутів,
електромонтажників-схемників,
намотувальників котушок для електроапаратів і приладів,
виготовлювачів стрічкових сердечників,
вантажників-карників,
вантажників,
стропальників,
теслярів,
малярів,
штукатурів,
бетонників,
мулярів,
кухонних працівників,
мийників посуду,
інженерів-електронників,
інженерів-математиків,
інженерів-програмістів,
інженерів-електриків,
інженерів-механіків,
інженерів-конструкторів,
інженерів-технологів,
прибиральниць виробничих приміщень.

За довідками звертатися в Олександрійське міське відділення бюро по працевлаштуванню населення за адресою: м. Олександрія, вул. Шевченка, 91.

АДМІНІСТРАЦІЯ.

ШАНОВНІ ЗДАВАЧІ ЛІКАРСЬКОЇ СИРОВИНИ!

Продовжується сезон заготівлі і збирання горобини.

Існує близько восьмидесяти видів горобини, у нас росте тридцять видів.

Горобина звичайна дала початок незвичайним за смаком і красою сортам. Плоди горобини містять цукор (фруктозу, глюкозу, сахарозу), органічні кислоти, вітамін С, каротин, дубильні речовини. Використовуються в харчовій промисловості. Плоди горобини застосовуються в медицині із-за високого вмісту вітамінів, а ранньою весною допомагають боротьбі з авітамінозом.

Плоди горобини слід збирати повної стиглості, коли вони набувають нормального кольору, але ще тверді. Зібрані плоди сушать в печах або теплових сушарках при температурі до 80 градусів С, розкладаючи тонким шаром на решітках.

Сушені плоди горобини дуже зморшкуваті, червоно-оранжевого кольору, гіркувато-кислого смаку.

Закупівельна ціна плодів горобини в сухому вигляді 1 карбованець 70 копійок.

Горобину приймають всі заготівельні пункти заготконтори.

АДМІНІСТРАЦІЯ ЗАГОТКОНТОРИ.

Колектив працівників, партійна і профспілкова організації розрізобудівельного управління № 2 тресту «Олександріярозрізобуд» висловлюють глибоке співчуття старшому інженеру планового відділу Іщук Надії Іванівні з приводу смерті її матері

ЄВДОКІЇ ОЛЕКСАНДРІВНИ.

Колектив Олександрійського автотранспортного підприємства № 10011 висловлює глибоке співчуття заступнику начальника підприємства Денисенку Миколі Григоровичу з приводу смерті його батька

ГРИГОРІЯ ГАВРИЛОВИЧА.

Колектив шахти «Верболозівська» глибоко сумує з приводу смерті робітника

ОЛІЙНИКА МИКОЛИ ГАВРИЛОВИЧА

і висловлює співчуття рідним та близьким покійного.

Адміністрація Олександрійського м'ясокомбінату висловлює глибоке співчуття колишній робітниці комбінату Рожковій Марії Йосипівні з приводу смерті її чоловіка

МИКОЛИ ЮХИМОВИЧА.

«ЛЕНИНСКОЕ ЗНАМЯ» — орган Александрийских городского и районного комитетов Компартии Украины, городского и районного Советов народных депутатов Кировоградской области (выходит на украинском языке).

АДРЕСА РЕДАКЦІЇ:
317900, м. Олександрія,
вул. Шевченка, 74.

ТЕЛЕФОНИ: редактора — 2-23-45, відділів: партійного життя — 2-24-33, промисловості—2-36-63, сільського господарства—2-27-93, відповідального секретаря — 2-35-63, відділу листів — 2-01-43, приймальні — 2-22-32, бухгалтера — 2-27-93.

Спосіб друку високий. Газету виготовили поліграфісти: лінотиліст В. І. Столбаненко, складачі В. Є. Приходько, М. Г. Матюшенко, друкар О. Д. Кучеренко.

Олександрійська міська друкарня Кіровоградського облуправління у справах видавництв, поліграфії і книжкової торгівлі, м. Олександрія, вул. Шевченка, 81.
Індекс 61265. Телефони: 2-31-35, 2-34-70. Тираж 28180. Обсяг 1 друк. арк. Зам. № 9295.

ПРОЛЕТАРІ ВСІХ КРАЇН, ЄДНАЙТЕСЯ!

ГАЗЕТА НАГОРОДЖЕНА ПОЧЕСНОЮ ГРАМОТОЮ ПРЕЗИДІЇ ВЕРХОВНОЇ РАДИ УРСР

Ленінський ПРАПОР

ОРГАН ОЛЕКСАНДРІЙСЬКИХ МІСЬКОГО ТА РАЙОННОГО КОМІТЕТІВ КОМПАРТІЇ УКРАЇНИ, МІСЬКОЇ ТА РАЙОННОЇ РАД НАРОДНИХ ДЕПУТАТІВ КІРОВОГРАДСЬКОЇ ОБЛАСТІ

Листопад
19
Середа
1986
№ 183 (10491)
Ціна 3 коп.
Газета виходить у вівторок, середу, п'ятницю, суботу.

ГАЗЕТА ВИДАЄТЬСЯ З 26 БЕРЕЗНЯ 1919 РОКУ

Сесія Верховної Ради СРСР

Москва. (ТАРС). 17 листопада у Великому Кремлівському палаці почала роботу шоста сесія Верховної Ради СРСР одинадцятого скликання. О 10 годині ранку відкрилося спільне засідання Ради Союзу і Ради Національностей.

Оплесками зустріли депутати і гості товаришів Горбачова М. С., Алієва Г. А., Воротникова В. І., Громико А. А., Зайкова Л. М., Кунаєва Д. А., Лигачова Є. К., Рижкова М. І., Соломенцева М. С., Чебрикова В. М., Шеварднадзе Е. А., Щербицького В. В., Демічева П. Н., Долгих В. І., Єльцина Б. М., Слюнькова М. М., Соколова С. Л., Соловйова Ю. П., Тализіна М. В., Бірюкову О. П., Добриніна А. Ф., Медведєва В. А., Никонова В. П., Разумовського Г. П., Капітонова І. В.

На порядку денному сесії — питання про Державний план економічного і соціального розвитку СРСР на 1987 рік і про хід виконання плану в 1986 році, про Державний бюджет країни на 1987 рік і про виконання бюджету за 1985 рік, про діяльність Комітету народного контролю СРСР, про проект Закону СРСР про індивідуальну трудову діяльність, затвердження Указів Президії Верховної Ради СРСР.

З доповіддю в першому питанні порядку денного виступив перший заступник Голови Ради Міністрів СРСР, голова Держплану СРСР депутат М. В. Тализін.

Сесія Верховної Ради, підкреслив доповідач, проходить у знаменний час. Процес всебічної перебудови нашого суспільства, початий на основі рішень квітневого (1985 р.) Пленуму ЦК КПРС, програмних настанов XXVII з'їзду КПРС, набирає сили, набуває дедалі ширшого розмаху і глибини. Вироблений партією курс на прискорення соціально - економічного розвитку, на якісні зміни в житті радянських людей схвалює і підтримує наш народ. Нарощування темпів руху вперед здійснюється шляхом максимальної мобілізації резервів, кращого використання виробничого потенціалу, підвищення ініціативи і творчості мас, зміцнення дисципліни і порядку.

Підсумки виконання плану за 10 місяців 1986 року показують, що в результаті трудових зусиль радянських людей, великої організаторської роботи партії прискорення соціально - економічного розвитку дістає своє втілення. Досягнуто високих темпів практично в усіх галузях народного господарства. Одержано найвищий у 80-і роки приріст національного доходу і промислового виробництва.

Вироблений національний доход збільшився на 4,3 процента, обсяг промислового виробництва — на 5,1 процента. Збільшилося виробництво зерна, інших продуктів сільського господарства. Економіка країни у найважливіших напрямах виходить на рівень середньорічних завдань п'ятирічного плану.

Говорячи про особливості плану на 1987 рік, депутат відзначив, що наступний рік матиме надзвичайно важливе значення в розвитку народного господарства, виконанні п'ятирічного плану в цілому. Це рік широкого застосування нових методів соціалістичного господарювання.

Доповідач дав загальноекономічну характеристику плану, підкресливши, що намічені на рік найважливіші показники відповідають завданням п'ятирічного плану і виводять економіку на закладені в ньому середньорічні темпи зростання. Передбачаються заходи щодо підтримання на необхідному рівні обороноздатності країни.

Вироблений національний доход збільшиться на 4,1 процента проти 3,9 процента за планом на 1986 рік, продукція промисловості — на 4,4 процента проти 4,3 процента. Розвиток економіки базуватиметься на більш повному використанні інтенсивних факторів. Продуктивність суспільної праці збільшиться на 4 проценти.

З наступного року докорінно змінюються вимоги до контролю якості, запроваджується державне приймання продукції. Питання поставлено принципово: неякісна продукція народному господарству не потрібна і прийматися не буде.

Передбачається значне посилення соціальної спрямованості плану. На підвищення народного добробуту направляється приблизно три чверті приросту національного доходу. Передбачено здійснити комплекс заходів, які охоплювали б усі сторони життя радянських людей, прискорити порівняно із завданнями п'ятирічки розв'язання важливих соціальних питань. Намічається спорудити жилі будинки загальною площею 126,2 мільйона квадратних метрів.

Важливо гармонійно поєднувати територіальні й галузеві начала в розвитку економіки, нарощуючи вклад республік, країв і областей у зміцнення єдиного народногосподарського комплексу країни. В плані передбачаються конкретні завдання щодо розвитку кожної республіки.

Депутати заслухали доповідь міністра фінансів СРСР депутата Б. І. Гостєва. На розгляд Верховної Ради СРСР Державний бюджет СРСР подається по доходах у сумі 435,5 мільярда карбованців, по видатках — 435,3 мільярда карбованців.

Потім на роздільних засіданнях палат почались дебати.

Кращі бригади

Колектив будівельного управління № 3 тресту «Олександріяважбуд» успішно справився з планом десяти місяців. Порівнюючи з відповідним періодом минулого року, продуктивність праці тут зросла на 4,8 процента.

Слід сказати, що ці показники були б значно вищими, коли б не часті перебої з постачанням будівельних матеріалів, розчину. Та, незважаючи на наявні труднощі, більшість бригад доведені завдання виконала.

Так, бригада монтажників, яку очолює М. А. Царенко, з планом десяти місяців справилась на 104,7 процента. Постійно перевиконує змінні норми колектив теслярів, де бригадиром Ю. О. Макеєв. Впевнено лідирує бригада малярів Г. Г. Бєляєвої. Ці колективи й стали переможцями соціалістичного змагання.

Успіхові сприяли висока професійна майстерність членів бригад, злагодженість в роботі, відповідальність кожного за доручену справу.

О. БОНДАРЕНКО.



Нагорода за труд

Старанно працює водій колгоспу «Маяк» М. П. КОЗЛОВСЬКИЙ. На перевезеннях народногосподарських вантажів завдання виконує на 115—120 процентів. Автомобіль ГАЗ-53 утримує у зразковому технічному стані. Тож його портрет на Дошці пошани господарства.

Медаль «За трудову відзнаку» прикрашає груди М. П. Козловського.

Фото М. Пальчика.

ТЕХНІЦІ — ВИСОКОЯКІСНИЙ РЕМОНТ

Інтерв'ю

Організовано

Механізатори району почали ремонт техніки. Наш кореспондент попросив головного інженера колгоспу імені Петровського І. І. Губу розповісти, як проходить ця важлива кампанія у господарстві.

Степовики колгоспу обговорили соціалістичні зобов'язання ремонтників Ульяновського району по якісній і достроковій підготовці машин і механізмів до виходу у поле, намітили плани робіт. Нині у кожній бригаді створено ланки ремонтників, які очолили майстри - наладчики І. І. Головатий, М. Ф. Яцейко та В. М. Медведенко. Вже полагоджено всі культиватори, завершуємо ремонт сівалок. На цих роботах відзначаються слюсар І. І. Білий та механізатор І. В. Мельник.

Значна напруга триває у майстерні, де ремонтуємо 10 тракторів. Механік А. М. Колісник та завідуючий майстернею І. І. Руденко добре організовують всі виробничі процеси. У майстерні працює їдальня, після роботи механізатори мають змогу прийняти душ.

Велику увагу приділяємо якості ремонту. Спеціальна комісія ретельно перевіряє полагоджену техніку.

Є і труднощі в роботі. Нині, наприклад, нам не вистачає запасних частин до плугів — болтів, лемешів. Сподіваємось, що постачальники РАПО допоможуть вирішити це питання.

Ми в свою чергу докладемо всіх зусиль, щоб вчасно завершити ремонт.

Готують інвентар

На зборах, які відбулися у першій тракторній бригаді колгоспу «Україна», головний агроном господарства О. Г. Кочерга наголошував, що значне навантаження наступною весною буде на грунтообробні і посівні механізми. Адже необхідно пересіяти близько 300 гектарів озимих, під кукурудзою буде зайнято більше 800 гектарів.

Нині степовики дружно лагодять інвентар. У роботі відзначаються коваль М. О. Довгаль, який ремонтує борони, слюсарі М. А. Мажара, І. В. Пальоха. Вони вже полагодили всі наявні культиватори.

Л. ЛЩИНСЬКИЙ,
обліковець.

План двох років — до 70-річчя Великого Жовтня

Успіх тваринників

Переможцями ударної трудової вахти, що тривала у жовтні і була присвячена Узбецькій РСР, у радгоспі «Більшовик» вийшли тваринники другої молочнотоварної ферми, де завідуючою У. М. Хмелівська. Колектив виконав річний план по надоях молока від корови.

Найвищих показників у праці досягли доярки Н. Х. Коробко, Д. Г. Лунгу, В. О. Воронич, які з початку року надоїли від кожної корови своєї групи відповідно по 3089, 2927 та 2873 кілограми молока при річному плані 2470 кілограмів.

Значних приростів живої ваги молодняка великої рогатої худоби добивається телятниця М. І. Картавенко. Щодоби жива вага кожної тварини її групи підвищується на 750 грамів, що значно більше планового показника.

Л. СКЛЯР,
голова комітету профспілки.



Анатолій Тимофійович ОВЧАРЕНКО працює слюсарем на авторемонтному заводі. Двадцять п'ять років віддав цій роботі. Будь-який ремонт виконує якісно і в строк. Анатолій Тимофійович трудиться з особистим клеймом. Портрет передового робітника занесено в Книгу трудової слави підприємства.

Фото М. Пальчика.

Комсомольці 80-х

Такий у лідера характер

Уважний погляд, відкрита щира посмішка, приємна мова. От і все, що я могла сказати про Таню Соломку після першої нашої зустрічі, до речі, випадкової.

А тепер я побачила її біля верстата, за роботою. Спокійна, зосереджена. Блискучий покручений метал в'ється змійкою. Тетяна — свердлувальниця, на рудоремонтному заводі працює уже сім років. В училищі вчилась на токаря, та чомусь більше приваблювала професія свердлувальниці. Освоїти її дівчині допомогла Галина Півненко — добрий і мудрий наставник.

І робота Тані до душі, і колектив свій вона любить. Їх бригада була переможцем у соціалістичному змаганні комсомольсько-молодіжних колективів міста за другий квартал. Радість тут спільна для всіх, і труднощі перебірюють разом.

— Коли лежала з сином в лікарні, друзі провідували, розповідали, як ідуть справи. Так що знала про всі заводські події. Тому не відчувала себе відірваною від робітничого життя, — говорить жінка.

Поважають її друзі за доброту, щирість. Тетяна очолює комсомольську організацію цеху по ремонту гірничого устаткування, в комітеті комсомолу заводу — заступник секретаря. Коли ми з нею розмовляли, підійшов юнак років вісімнадцяти, приніс «Комсомолку».

— Хороші учні прийшли до нас в цьому році, роботящі, цікавляться новинами, — пояснила вона.

Танюша (так називають її в бригаді) загальновизнаний лідер. Не ладиться щось в роботі — вона допоможе, підкаже, в когось неприємності — заспокоїть, підтримає. Тому й подруг у неї багато — Марія Стефанова, Ольга Чубік, Надія Щирська. Єднає їх не тільки проста жіноча дружба, а й спільна робітнича турбота — не підвести бригаду.

Чоловік Тані, Микола, теж працює на цьому підприємстві газоелектрозварювальником. В минулому році одержали квартиру в заводському будинку. У вільний час подорожують всією сім'єю, читають книги. Є у неї ще одне захоплення: любить вона готувати торти, печиво, трубочки. А ще більше — пригощати ними сина, чоловіка, гостей.

І так в усьому — одержує задоволення від того, що комусь зробила приємне, принесла радість, допомогла.

Т. ЛОЗОВА.

Майстер високих надоїв

Меланія Яківна Сосковець прийшла працювати на молочнотоварну ферму колгоспу «Ленінським шляхом» ще в 1951 році. Привело її сюди бажання виконувати потрібну людям справу. Знала, що праця доярки — то достаток на столі трудівника, економічна міць свого рідного господарства.

Тепер, після багаторічної праці, Меланія Яківна може впевнено сказати, що віддала всі сили для здійснення своєї мрії. Адже недаремно на передову доярку рівняються її колеги по роботі.

Щороку — успіх. Це вже стало правилом для жінки. Ось і цього року, вона вже подолала тритисячний рубіж по надоях молока від корови. Звичайно, нелегко дався успіх. М. Я. Сосковець доглядає 20 корів. До кожної тварини у неї індивідуальний підхід. Вона ретельно дотримується вимог зоотехнії та режиму годівлі корів. Тому і добивається високих показників у праці.

Трудові успіхи М. Я. Сосковець служать орієнтиром для інших доярок колгоспу. Нині по виробничих показниках до Меланії Яківни наближаються її подруги Г. Ю. Іванова та Н. П. Метка.

Нещодавно Меланію Яківну Сосковець нагороджено орденом «Знак Пошани».

О. ЄРЕМЕНКО,
позаштатний кореспондент.

Хвала ветеранам

ВЕЛИКИЙ трудовий шлях за плечима ветерана Тимофія Григоровича Решетняка. Після термінових курсів у Ленінграді 16-літнім юнаком сів на трактора у 1930 році. Трудився завзято. Адже люди довірили йому сталевого коня. І досі пам'ятає перші кроки трудової діяльності.

Згодом освоїв професію помічника машиніста електровоза. Став водити самостійно состави.

У 1947 році переїхав до Олександрії. Без вагань пішов працювати на теплоелектроцентраль. Швидко освоїв машини і механізми. Потім працював на деревообробному комбінаті столярем. Справді, золоті руки в людини. Все у нього виходить до ладу.

Ще раз поміняв професію. Кілька років працював на Димитровській брикетній фабриці. Звідси пішов на заслужений відпочинок у 1969 році.

Та й після цього не сидів дома жодного дня. Працює на другій молочнотоварній фермі у колгоспі «Прапор комунізму».

— На всі руки майстер наш Григорович, — розповідає про ветерана головний зоотехнік колгоспу М. І. Шульга. — Справжній господар. Ремонтує двері, вікна у корпусах ферми. Ладнає вози, виготовляє граблі, сапи, дерев'яні лопати та інший інвентар для тваринників.

— Не шанують мого труда іздові, — скаржиться Т. Г. Решетняк, — тріщать, ламають вози. Та завідуюча фермою З. І. Іванова чомусь на таке дивиться крізь пальці. Не питає суворо з них.

Тимофій Григорович гнівно засуджує поведінку тих тваринників, які частенько потрапляють в обіймки «зеленого змія». Не раз соромив телятницю Є. І. Вельган, матір шести дітей за зловживання спиртними напоями. Гостро ветеран критикує молоковоза І. Й. Балахтаря, який часто заглядає в чарку.

Кожного ранку приходить дідусь на ферму. Пильним оком огляне всі приміщення. Де треба — посклить вікна, відремонтує прив'язі, підлоги.

Тут же на фермі трудиться ще один ветеран. Іван Федотович Заволока пройшов в запеклих боях всю війну. Захищав Ленінград. Має кілька фронтових нагород, серед них медаль «За бойові заслуги». У 1969 році переїхав з сім'єю з Світловодська в Косівку. З того часу і понині працює конюхом.

Ось так трудяться ветерани. Дбають про громадське, немов про своє власне добро. За це їм велика шана і подяка.

Х. СОКОЛОВСЬКИЙ,
журналіст.

Слідами наших виступів

«Господаря по двору пізнають»

Рейд під таким заголовком наша газета опублікувала 25 жовтня ц. р. Під час рейду, зокрема, було виявлено, що громадяни Маруценки, які проживають по вулиці Пархоменка, 179, займалися самогоноварінням.

Недавно в червоному кутку електромеханічного заводу відбулося виїзне засідання міського народного суду. Розглядалася справа робітників цього підприємства, подружжя Діни Миколаївни та Миколи Олександровича Маруценків, які звинувачувались в самогоноварінні.

Суд визнав їх винними у скоєному злочині. Кожного з них засуджено до 1,5 року виправних робіт з утриманням 20 процентів заробітної плати.

Куди піде випускник,

або Роздуми після рейду «Комсомольського прожектора»

Професійно - технічні училища недаремно називають кузнею кадрів. В цьому і полягає їх головне завдання як навчальних закладів. Треба тільки додати, що термін «кузня кадрів» узагальнює в собі не тільки такі прямі функції, як надання учням певної суми теоретичних і практичних знань, але й обумовлює прищеплення любові до обраної спеціальності, виховання почуття відповідальності за справу, яку доручено. Ось чому під час рейду-перевірки закріплення вчорашніх випускників СПТУ в трудових колективах міста ми враховували і деякі аспекти морального плану...

Випускниця середнього професійно - технічного училища № 1 Ліля Гусченко, яка трудиться на дільниці блоків і друкованих плат цеху № 110 електромеханічного заводу, своєю роботою задоволена. Та існує одне маленьке «але», про яке ми дізналися в розмові з нею. Виробничу практику вона проходила у відділі механізації і автоматизації. І тепер, коли Ліля потрапила на роботу в зовсім інший цех, їй довелося докласти чимало зусиль, перш ніж вона хоч трохи «набила руку». Неприємно відчувати себе слабкішою за інших, адже працює в бригаді. Та не було б цих ускладнень, якби виробничу практику Ліля та її подруги по навчанню проходили саме в цьому цеху.

А от у Люби Чеснової, Віри Шумилової, Лариси Шелест, Люди Киреєвої та інших випускниць професійно - технічного училища № 13 своя проблема. В цеху № 101 вони були вимушені перекваліфікуватися. І не з власного бажання. Замість слюсарів - електромонтажників стали в'язальниками схемних джгутів. До того ж, першого розряду (а мали третій). Це, звичайно, відчутно вдарило і по настрою, і по заробітній платі.

Начальник цеху В. Р. Жулай пояснив цю дисгармонію відсутністю в розкладі професій свого виробничого підрозділу такої спеціальності, як слюсар-електромонтажник. Що ж, причина поважна. Не зрозуміло тільки, як згадані вище дівчата проходили тут виробничу практику? За тією спеціальністю, що в дипломі ПТУ, чи за тією, яка потрібна підприємству? В даному разі видно, що в цій плутанині є вина не тільки заводчан, але й професійно-технічного училища № 13, яке не подбало про влаштування своїх випускників за фахом.

Треба звернути увагу і на певні недоліки в розстановці кадрів безпосередньо на заводі. Тут ще не вироблено чіткої системи, яка б гарантувала практикантам після закінчення профтехучилища працю на тій же дільниці, де вони набували виробничі навички. А від цього була б велика користь і молодим робітникам, і підприємству.

Дещо несподіваним було для нас те, що на заводі підйомно - транспортного устаткування з групи верстатників, яка прибула сюди за направленням з професійно - технічного училища № 1 в минулому році, не залишилося жодного чоловіка. Невже кранобудівники так зустрічають молодь, що вона через кілька місяців, а то й тижнів, поспішає у відділ кадрів за розрахунком?

Дуже характерну історію розповіла нам інженер-тех-

Виконали річний план

Доярки четвертої молочно-товарної ферми колгоспу «Прапор комунізму» виконали річний план по виробництву молока. З приводу цього у червоному кутку відбувся «вогник». На столі тістечка, печиво, торти, фрукти і новорічна ялинка, що символізує завершення року.

Тваринників поздоровили голова колгоспу М. Касяненко, секретар парторганізації А. Радіонова, головний зоотехнік М. Шульга. За десять місяців від кожної корови тут надоєно по 2547 кілограмів молока, що більше річного плану. Доярка М. Охрімова вже записала на свій рахунок 3100 кілограмів молока, надоєного від кожної корови. Її подруги Г. Байдачник, Л. Цимбал, Л. Савостьянова впритул наблизились до подолання тритисячного рубежу.

Прирости живої ваги молодняка великої рогатої худоби на фермі становлять 468 грамів при плані 400.

І. СІКІРДА.

◆19 листопада—275 років з дня народження М.В.Ломоносова

Гордість вітчизняної науки

Михайлу Васильовичу Ломоносову належить особливе місце серед людей, які прославили вітчизняну науку. В середині XVIII століття його діяльність знаменувала собою нове, небачене раніше піднесення національної культури. Природодослідник, родоначальник матеріалістичної філософії у Росії, зачинатель нової російської літератури, реформатор мови, художник, засновник Московського університету. З ім'ям ученого пов'язують розробку найважливіших положень фізики й хімії, астрономії, геології, мінералогії, географії, морехідної справи, історії, економіки. Якою б галуззю людських знань не займався учений, він збагачував її відкриттями.

Народився Михайло Васильович у селі Денисовці (нині Ломоносово Архангельської області) у сім'ї селянина, що займався морськими промислами. В ранньому дитинстві в нього виявився потяг до знань. Дев'ятнадцятирічним юнаком він приїхав до Москви і, приховавши свою станову приналежність, вступив до Слов'яно - греко-латинської академії. Майбутній вчений багато працював у бібліотеках, вивчав природничу літературу, руські літописи. Згодом деякий час навчався в Київській академії.

Київський період навчання збагатив його знання слав'янської, грецької, латинської мов. Окрім цього, тут він вивчав і клімат та природу України, знайомився з народним мистецтвом.

У 1735 році серед кращих учнів Ломоносов приїздить до Петербурга для продовження навчання в Академічному університеті, а 1736 року їде до Німеччини для вдосконалення знань з хімії та металургії.

Повернувшись на батьківщину, Ломоносов працює в Академії, багато робить для того, щоб вона стала справді національним центром науки і освіти, підготовки вітчизняних вчених. В 1748 році з його ініціативи була створена науково - дослідна хімічна лабораторія з найновішим на той час обладнанням. Вчений проводить тут дослідження з хімії і технології силікатів, велику увагу приділяє вивченню атомно - молекулярної будови речовини, теорії теплоти, природи атмосферної електрики, світла, кольорів, практичної оптики. Вивчаючи електрику, він провіщав їй велике майбутнє. Значне місце в його науковій діяльності займали астрономічні досліди. Він завжди намагався поєднати теоретичні пошуки з інтересами практики. Для розвитку мореплавання вчений розробив десятки нових приладів, вдосконалив мікроскоп, барометр, термометр.

Михайло Ломоносов є також основоположником наукової геології, мінералогії, кристалографії, географії. Поряд з теоретичними дослідженнями він проводив велику практичну роботу, пов'язану з освоєнням природних багатств.

Сучасникам видатного вченого важко було уявити, що одна людина може стільки зробити в галузі природничих і гуманітарних наук. Тому часто за кордоном говорили, що в Росії є два Ломоносових — Ломоносов-хімік і Ломоносов-письменник. Дуже важливими і своєчасними були праці вченого в галузі гуманітарних наук. Його прекрасні поетичні твори викликають захоплення і сьогодні. Характерною рисою різноманітної за жанрами літературної творчості Ломоносова є її патріотизм, гордість за минуле батьківщини, віра в її майбутнє, невичерпні можливості російського народу.

Протягом усього життя Ломоносов боровся за поширення знань в країні. Він став засновником першого російського університету в Москві. Високо оцінюючи просвітительську діяльність вченого, геніальний Пушкін назвав самого Ломоносова першим російським університетом.

Нездолання воля і працелюбство вивели селянського сина з-під далеких Холмогорів до висот науки, зробили одним з найосвіченіших її представників. Хоч мав багато злостивців й відвертих ворогів. Кажуть, якось один із сановників при зустрічі уїдливо запитав:

— Чому вас приймають у палаці? Маєте знатних предків?

— Ні, ваша ясновельможність. Я сам — знатний предок, — пролунала віща відповідь.

Життя М. В. Ломоносова було прикладом беззавітного служіння батьківщині, а сам він — втілення творчих сил і можливостей народу, його спрямованості до світлого майбутнього. Ломоносов належить не лише історії. Його ім'я і діяльність завжди будуть на прапорі нашої науки, спрямованої на служіння справі народу.

В. СТРУТИНСЬКИЙ,
член - кореспондент АН УРСР.

(РАТАУ).

Ланкова попереду

ГАЛИНІ Никифорівні Адаменко за шістдесят, але невтомній трудівниці не сидиться дома. Цього року вона очолювала ланку буряководів у колгоспі імені Енгельса. Разом зі своїми подругами ветеранами праці Тамарою Степанівною Шинкаренко та Марією Олександрівною Бабенко вона висапала 5,5 гектара цукрових буряків.

Ланка, яку вона очолювала, своєчасно і якісно виконала всі роботи по догляду за цукристими. Всі вирощені буряки було вчасно відправлено на цукрозавод.

Своїм прикладом Галина Никифорівна Адаменко закликає ветеранів праці надавати посильну допомогу господарству у виконанні Продовольчої програми.

В. ШУЛЬЖЕНКО.

19 листопада — День ракетних військ і артилерії



Відмінними успіхами у бойовій і політичній підготовці зустрічають своє свято воїни-ракетники Н-ської частини Червонопрапорного Прикарпатського військового округу і артилеристи прославленої мотострілецької Самаро-Ульяновської, Бердичівської Залізної ордена Жовтневої Революції, тричі Червонопрапорної, орденів Суворова і Богдана Хмельницького дивізії.

На щоденних заняттях і тренуваннях, у класах і на тренажерах, вогневих позиціях і полігонах удосконалюють вони свою бойову майстерність, продовжуючи славні традиції своїх батьків і дідів-фронтовиків.

На знімках: вгорі — політпрацівник капітан Олександр Сусловець проводить бесіду з воїнами, внизу — ракетники на заняттях.

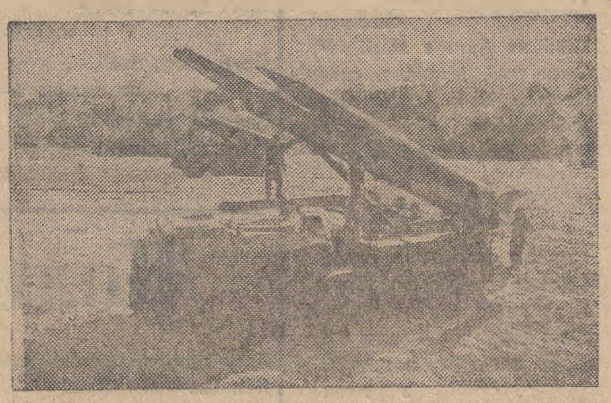

Фото В. Песляка. (Фотохроніка РАТАУ).

Бесіда на міжнародні теми

Широкі кроки інтеграції

Країни соціалістичної співдружності цілеспрямовано здійснюють курс на поглиблення економічної інтеграції та вдосконалення співробітництва у світлі рішень XXVII з'їзду КПРС і недавніх форумів інших братніх партій країн—членів Ради Економічної Взаємодопомоги. Вони вишукують нові, більш прогресивні форми зв'язків для інтенсифікації суспільного виробництва на базі науково-технічного прогресу. Це знову було підкреслено на робочій зустрічі керівників комуністичних і робітничих партій країн—членів РЕВ, яка відбулася в Москві і на якій відбувся обмін думками щодо актуальних питань поглиблення співробітництва і взаємодії братніх країн.

Деякий час тому, на 42-му засіданні сесії РЕВ, що проходило в Бухаресті на рівні глав урядів десяти соціалістичних країн Європи, Азії і Латинської Америки, були також обговорені надзвичайно важливі питання взаємного співробітництва та його перспективи. Основою для детального обговорення стали рішення і рекомендації економічної наради країн—членів РЕВ на найвищому рівні, яка проходила в Москві в 1984 році, а також комплексна програма науково - технічного прогресу країн — членів РЕВ до 2000 року.

Практично в усіх державах співдружності розгорнулась реалізація великомасштабних проектів у галузі спеціалізації та кооперування виробництва в різних галузях економіки. На чергу поставлено питання прискорення розвитку таких найбільш прогресивних форм співробітництва, як прямі зв'язки між підприємствами і науково-дослідними центрами, створення на госпрозрахунковій основі спільних господарських об'єднань, підприємств, конструкторських бюро, наукових організацій та інших міжнародних колективів як у рамках РЕВ, так і на двосторонній основі.

Саме нові шляхи і форми співробітництва братніх країн можуть і повинні забезпечити інтенсифікацію економіки, надати динамізму економічному розвиткові і всебічним зв'язкам. Це підтверджує досвід тих трьохсот радянських підприємств, які мають прямі зв'язки з підприємствами братніх держав.

Недавно Радянський Союз підписав з Польщею угоди про розвиток прямих виробничих і науково - технічних зв'язків і про принципи створення спільних підприємств та об'єднань. Створюються 18 спільних науково-технічних колективів, 7 спільних підприємств із спільним капіталом і 9 спільних об'єднань координаційного типу. За розрахунками економістів, це дасть змогу збільшити товарообіг між СРСР і ПНР у цій п'ятирічці більш як на два мільярди карбованців.

У Бухаресті під час роботи сесії РЕВ відбулося підписання на рівні глав урядів двосторонніх міжурядових угод з питань розвитку прямих виробничих і науково-технічних зв'язків між господарськими організаціями СРСР і НРБ, УНР, НДР і ЧССР, а також про створення спільних підприємств, міжнародних об'єднань та організацій.

Співдружність соціалістичних країн приділяє особливу увагу прискореному розвиткові паливно-енергетичного комплексу і насамперед атомної енергетики. На засіданні в Румунській столиці глави урядів країн РЕВ схвалили програму будівництва атомних електростанцій та атомних станцій теплопостачання до 2000 року. Вона передбачає довести до кінця століття сумарну потужність АЕС у країнах РЕВ, не рахуючи СРСР, до 50 мільйонів кіловат проти 8 мільйонів у 1986 році. При цьому було відзначено, що трагедія в Чорнобилі не перекреслила перспектив розвитку ядерної енергетики. Безсумнівним є значення цього виду енергії як єдиного джерела, що гарантує надійне енергопостачання на майбутнє, природно, при відповідному гарантуванні безпеки.

Робоча зустріч у Москві керівників братніх країн, так само як і сесія в Бухаресті, безперечно, внесуть великий вклад у дальше вдосконалення співробітництва в дусі рішень з'їздів братніх партій.

І. МАСЛЕННИКОВ.
(ТАРС).

нолог ливарного цеху Л. М. Красноголова. Прийшов до них у цех випускник профтехучилища кранівник Анатолій Кирилін. Зустріли його, як кажуть, з усією душею. Відбулася посвята в робітники, одержав він пам'ятний подарунок, місце в гуртожитку. А через кілька днів пішов в обумовлену законом відпустку... і більш не повернувся на підприємство.

З великими труднощами, після тривалого листування, розшукали його у рідній Новоукраїнці. З'ясували, що на заводі працювати він не бажає. Вирішив «погуляти» до призову в армію.

Дещо інакше покинули підприємство колишні випускники цього ж таки професійно - технічного училища В. Громовий і П. Пузанов — розрахувались їх за прогули.

Першого звільняли в роботи за грубі порушення щість разів, другого—двічі. Погодьтеся, що це насторожує.

Не можна сказати, що всі молоді робітники такі. На дільницю верстатів з числовим програмним управлінням механічного цеху прийшло близько 20 випускників СПТУ № 1. Начальник цеху В. М. Орлов ними задоволений: трудову і виробничу дисципліну не порушують, працюють на совість.

— Не можу нічого розповісти поганого про своїх хлопців, — сказала нам бригадир електрозварників дільниці магістральних конвейєрів Тамара Михайлівна Апатченко. — Трудяться сумлінно. І хоча незабаром і Віталій Фараонов, і Олександр Бобрик, і Валерій Кучерець підуть до лав Радянської Армії, впевнена, що по закінченні служби вони знову повернуться у наш цех.

Контрасти? Так. І вони ще раз підтверджують одну незаперечну істину — хорошим робітником може стати лише той, хто дійсно любить свою професію.

Мабуть, під час прийому до ПТУ слід більш ретельніше проводити відбір майбутніх учнів. В приймальній комісії, крім педагогів, повинні працювати і представники того підприємства, для якого готуються відповідні кадри.

Отже, проблем у такій справі, як закріплення новачків у трудових колективах, вистачає. І вирішення їх в однаковій мірі залежить як від виробничників, так і від працівників закладів професійно-технічної освіти.

Рейдова бригада:
О. ПОСТОРОНЮК,
І. ЛЕБІДЬ, В. ДЕРУСОВ—члени міського штабу «КП».

ЛЕНІНСЬКИЙ ПРАПОР
3 стор.
19 листопада 1986 р.

І щире слово, і серце молоде

Великий життєвий шлях за плечима Олександри Петрівни Єременко. Понад 30 років сумлінно працювала вона вчителькою. Багато колишніх вихованців і нині добрим словом згадують її, як рідну матір. Бо й справді була вона для учнів і вчителем, і наставником, і порадником, і добрим другом.

Професія педагога — покликання Олександри Петрівни. Та є у неї ще одне захоплення, яке стало другим покликанням. Майже все своє життя О. Єременко пише вірші. Їх друкували в різних журналах і газетах. Часто виступає вона і в «Ленінському прапорі», то як сількор, то як автор поетичних творів. Поезія О. Єременко, як і душа її, завжди світла і щира, вона приваблює теплотою, колоритністю, свіжістю.

Олександрі Петрівні сьогодні виповнюється 65 років. Та вічно молодим залишається її велике серце. Про це свідчать нові творчі пошуки. В. Очи О. Єременко з днем народження, бажаємо щастя і здоров'я на довгі роки. Пропонуємо читачам нові твори нашої авторки.

В. КОЛЕСНИКОВ,
голова літературної студії «Інгулецька провесінь».

Вони живі

Сини твої, Вітчизно, дужі,
В боях прославлені, в труді.
Ідуть з тобою, рідна, мужні,
Величні, горді, молоді.
І ті, що зводили будови,
Як гартувалась перша сталь,
І ті живі. Їм Перемога
Вручила вічності медаль.
Знамено волі пронесли
Синівські руки крізь вогні.
Тож нині чути заклик славних:
Війні не бути в світі! Ні!
Сини твої, Вітчизно, славні.
Це нам їх приклади живі.
Тобі любов і вірність наша
І днів ясних пісні нові.

Щастя

Схиляє кетяги червоні
Калина в лузі восени.
Жадане щастя на долонях
До неньки принесли сини.
Воно з вітрів, з дощів, в утоми
Ввібрало силу молоду.
Прийшло з синочками додому,
І стало в неньки на виду.
Радіє мати: хліб і пісня
У чистім домі завжди є.
Вітчизно рідна, зоре вічна,
Те щастя — сонце в нас твоє.

Синові

Послухай, як трави шепочуть
Світанком прозорим на луках.
І день усміхнувся до тебе у праці,
У бажаних звуках.
Зачуєш і пісню пташину,
Клич щастя свого впереді.
Його, сину, знай, не малюють—
Завзято кують молоді.
Поглянь, який простір довкола:
І небо, і сонце для всіх.
Ламати, вбивати, палити
Великий, великий то гріх.
Не треба нам страху і горя.
За день, за красу, сину, стій!
Я хочу. Так хочу, щоб щастя
Навчився кувати син твій.

* * *

Ходімо, подруго, у юність,
Вона танки дівочі водить.
Там квітень наш такий веселий
По луках босоногий ходить.
Вгорі ясні стрічки веселки,
В долині верби молоді,
Біжить там річка срібнохвила,
Танцює човен на воді...
Ходімо, подруго, у юність,
Вона із мрій плете вінки...
Кого це кличуть юні роки?
Кому дзвенять шкільні дзвінки?
Я чую спів. Співати хочу,
Сміятись хочу у гурті.
А треба буде, я умію
Долати сходинки круті.

Колисає дитя мати

Клен притих, мовчить ялина,
Колисає мати сина.
Поле спить, ледь хлюпа річка,
Вся в яскравих зорях нічка.
Жде доріжка, жде стежина —
Колисає мати сина.
Голуб сон його вартує,
Спить синок. А мати чує
Вітер десь гуде невпинно,
Згинь, буране! Спи, мій сину.
Усміхається дитина...
Колисає мати сина.

* * *

Ладна мати для доні
Світ узяти в долоні,
Зарівняти яри,
Зупинити вітри.
Вдаль дмухнути хмарину,
Застелити стежину,
Килимами, квітками,
Щоб ступали роками
Ніжки доні гарненькі,
В чобітках, не босенькі.
Не на терни пекучі,
Не на стерні колючі.
Ладна мати для доні
Цвіт зібрати в долоні,
Позганяти з дороги
Всі печалі й тривоги.
Сміх тримати в полоні
Ладна мати для доні.

СЕРДЕЧНО ВДЯЧНИЙ

Перебування на фронті в період Великої Вітчизняної війни, поранення і контузія негативно позначилися на моєму здоров'ї. Виникла потреба в лікуванні зубів. Я звернувся до лікаря-протезиста міської стоматологічної поліклініки П. М. Пихальонка. Він вміло і якісно зробив протезування. Сердечно вдячний Петру Максимовичу за проявлену турботу і чуйність до мене.

П. МАРКОВ,
ветеран Великої Вітчизняної війни.



Марія Павлівна ЯКИМЕНКО та Ганна Петрівна ЗАЙЦЕВА уже на заслуженому відпочинку. Проте не сидиться жінкам вдома. Обидві працюють кухарками в першій тракторній бригаді колгоспу «Україна».

Колишню ланкову Марію Павлівну Якименко відзначено медаллю «За трудову відзнаку» та бронзовою медаллю ВДНГ СРСР. Ганну Петрівну теж нагороджено медаллю «За трудову відзнаку».

Фото М. Пальчика.

НА голубому екрані

НЕДІЛЯ.
23 ЛИСТОПАДА
І ПРОГРАМА ЦТ

9.20 Тираж «Спортлото».
9.30 Будильник.
10.00 Служу Радянському Союзу!
11.00 «Ранкова пошта».
11.30 Клуб мандрівників.
12.30 Музичний кіоск.
14.00 «Здоров'я».
14.45 Заключна передача, присвячена кіностудії «Союзмультфільм».
16.05 Концерт Державного симфонічного оркестру СРСР.
17.10 «Такі різні клоуни». Цирковий огляд.
18.00 Міжнародна панорама.
18.45 Співає народна артистка УРСР Л. Забіляста.
19.20 Прем'єра художнього телефільму «Михайло Ломоносов». Фільм 3 «На славу Вітчизни». 1 серія.
21.00 «Час».
21.45 «Нащадкам вірний переказ». Розповіді про театр і літературу.
23.10 Футбольний огляд.

ПРОГРАМА УТ

10.50 Художній телефільм «Лінія життя». 3 серія.
11.55 Концертний зал «Дружба». Виступає хор Литовського телебачення і радіо.
12.55 Новини.
13.05 Циркова програма.
14.20 «Зустріч з театром». Севастопольський Червонопрапорного Чорноморського флоту театр ім. Б. Лавреньова.
15.30 Село і люди.
16.00 Слава солдатська.
17.00 Мультфільм на замовлення.
17.55 Фільм-концерт «Співають сріблясті труби».
19.00 Актуальна камера.
19.30 «Сонячні кларнети». Самодіяльні художні колективи Кіровоградської області.
20.45 На добраніч, діти!
21.00 «Час».
21.45 «В кадрі і за кадром».

II ПРОГРАМА ЦТ

8.20 Виступ Державного ансамблю народного танцю Узбецької РСР «Бахор».
10.10 Грає духовий оркестр Палацу культури «Іскра» виробничого об'єднання «Ждановважмаш».
10.40 «Пристрасті навколо черевичка». Про молдавське взуттєве об'єднання «Зоріле».
11.25 Розповідають наші кореспонденти.
11.55 Фільм — дітям «Дивак з 5-го «Б».
13.20 Спор-клуб.
14.20 Спорт і особистість. І. Паклін.
15.10 Очевидне—неймовірне.
16.10 «Народжена революцією». Художній телефільм. Фільм 2 «Напад».
18.20 «Нащо людям ляльки?».
20.15 Заключний концерт X Всесоюзного конкурсу патріотичної музики.
21.00 «Час».
21.45 Відкриття фестивалю радянської музики «Московська осінь».

Редактор
М. НОВИКОВ.

Оголошення, довідки

ОЛЕКСАНДРІЙСЬКЕ
СЕРЕДНЄ ПРОФЕСІЙНО-ТЕХНІЧНЕ
УЧИЛИЩЕ № 33
запрошує на роботу:

викладача фізики,
техніка-механіка по холодильних установках,
вихователя гуртожитку,
секретаря навчальної частини,
секретаря-друкарку (тимчасово),
слюсаря-сантехніка,
тесляра,
коменданта-паспортиста.

За довідками звертатися на адресу: м. Олександрія, Жовтневий мікрорайон, вул. Трудових резервів, 1. Телефони 51-4-09, 51-0-80. Їхати автобусами «А», «Б», 2, 3 до зупинки «Жовтневий мікрорайон».

ДИРЕКЦІЯ.

ОЛЕКСАНДРІЙСЬКА МІЖРАЙБАЗА
ОБЛКООПЛІСБУДТОРГУ
ЗАПРОШУЄ НА РОБОТУ:

товарознавців,
робітників тарного цеху.

Середньомісячна заробітна плата 140 карбованців.

За довідками звертатися в Олександрійську міжрайбазу облкооплісбудторгу.

АДМІНІСТРАЦІЯ.

ОЛЕКСАНДРІЙСЬКІЙ
РЕМОНТНО - БУДІВЕЛЬНІЙ ДІЛЬНИЦІ
КІРОВОГРАДСЬКОГО
СПЕЦІАЛІЗОВАНОГО
РЕМОНТНО-БУДІВЕЛЬНОГО УПРАВЛІННЯ
ОБЛПОБУТУПРАВЛІННЯ

потрібні на постійну роботу
муляри.
Оплата відрядна.

Звертатися на адресу: м. Олександрія, пров. Нижній, 21, телефон 3-26-13.

АДМІНІСТРАЦІЯ.

ОЛЕКСАНДРІЙСЬКІЙ
ФАБРИЦІ ДІАГРАМНИХ ПАПЕРІВ
терміново потрібні на постійну роботу:

інструктор виробничої гімнастики,
комірники відділу постачання,
токарі III—V розрядів,
фрезерувальник III—VI розр.
транспортувальники,
слюсар по ремонту електрокар,
акумуляторники,
наладчики,
слюсар по ремонту ліфтів,
підсобні робітники.

За довідками звертатися у відділ кадрів на адресу: м. Олександрія, пр. Будівельників, 40, телефон 2-02-90. Їхати автобусами «А» або № 1 до зупинки «Ремзавод».

АДМІНІСТРАЦІЯ.

ОЛЕКСАНДРІЙСЬКЕ МІСЬКЕ ВІДДІЛЕННЯ
БЮРО ПО ПРАЦЕВЛАШТУВАННЮ НАСЕЛЕННЯ
запрошує на роботу

По замовленню № 102:
слюсарів по ремонту котлового обладнання,
токарів 4—6 розряду,
машиністів електровоза на поверхні,
слюсарів по ремонту обладнання і рухомого складу,
підземних електрослюсарів,
слюсарів по ремонту машин бульдозерного парку,
машиніста бульдозера.

Робітники забезпечуються безплатно паливом, проїзд на роботу та в зворотному напрямку службовим транспортом.

За довідками звертатися в Олександрійське міське відділення бюро по працевлаштуванню населення на адресу: м. Олександрія, вул. Шевченка, 91.

АДМІНІСТРАЦІЯ.

Адміністрація, партійна та профспілкова організації управління механізації тресту «Олександріяважбуд» глибоко сумують з приводу передчасної смерті колишнього робітника, члена КПРС, учасника Великої Вітчизняної війни

КОРЕЦЬКОГО ІВАНА ВАСИЛЬОВИЧА

і висловлюють співчуття рідним та близьким покійного.

«ЛЕНИНСКОЕ ЗНАМЯ» — орган Александрийских городского и районного комитетов Компартии Украины, городского и районного Советов народных депутатов Кировоградской области (выходит на украинском языке).

АДРЕСА РЕДАКЦІЇ:
317900, м. Олександрія,
вул. Шевченка, 74.

ТЕЛЕФОНИ: редактора — 2-23-45, відділів: партійного життя — 2-24-33, промисловості—2-36-63, сільського господарства—2-27-93, відповідального секретаря — 2-35-63, відділу листів — 2-01-43, приймальні — 2-22-32, бухгалтера — 2-27-93.

Спосіб друку високий. Газету виготовили поліграфісти: лінотиліст В. І. Столбаненко, складачі В. Є. Приходько, М. Г. Матюшенко, друкар О. Д. Кучеренко.

Олександрійська міська друкарня Кіровоградського облуправління у справах видавництв, поліграфії і книжкової торгівлі, м. Олександрія, вул. Шевченка, 81.
Індекс 61265, Телефони: 2-31-35, 2-34-70. Тираж 28180. Обсяг 1 друк. арк. Зам. № 9338.

ПРОЛЕТАРІ ВСІХ КРАЇН, ЄДНАЙТЕСЯ!

ГАЗЕТА НАГОРОДЖЕНА ПОЧЕСНОЮ ГРАМОТОЮ ПРЕЗИДІЇ ВЕРХОВНОЇ РАДИ УРСР

Ленінський ПРАПОР

Листопад
20
Четвер
1986
№ 184 (10492)
Ціна 3 коп.
Газета виходить у вівторок, середу, п'ятницю, суботу.

ОРГАН ОЛЕКСАНДРІЙСЬКИХ МІСЬКОГО ТА РАЙОННОГО КОМІТЕТІВ КОМПАРТІЇ УКРАЇНИ, МІСЬКОЇ ТА РАЙОННОЇ РАД НАРОДНИХ ДЕПУТАТІВ КІРОВОГРАДСЬКОЇ ОБЛАСТІ

ГАЗЕТА ВИДАЄТЬСЯ З 26 БЕРЕЗНЯ 1919 РОКУ

На сесії Верховної Ради СРСР

Москва. (ТАРС). 18 листопада депутати Верховної Ради СРСР продовжили на роздільних засіданнях палат початі напередодні обговорення питань про Державний план розвитку країни на 1987 рік, про хід виконання плану в поточному році, про Державний бюджет СРСР на 1987 рік і про виконання бюджету за 1985 рік.

Депутати, які виступали в Раді Союзу і Раді Національностей, говорили про одностайне схвалення радянським народом внутрішньої і зовнішньої політики партії і держави, спрямованої на прискорення соціально - економічного розвитку країни, на відвернення ядерної катастрофи і зміцнення миру на землі.

Промовці пропонували схвалити подані проекти плану та бюджету країни на наступний рік.

На сесії відзначалося, що попередні підсумки цього року свідчать про вищі, ніж торік, темпи розвитку народного господарства. Забезпечуючи високі темпи на основі використання резервів, поліпшення діяльності всіх ланок народного господарства, посилення ролі трудових колективів, необхідно рішучіше здійснювати перебудову, дедалі більше включати в дію довгочасні стратегічні фактори економічного зростання.

Зміцнення режиму економії, посилення заінтересованості трудових колективів у дбайливому веденні господарства дало змогу намітити значне зниження собівартості й зростання прибутку. Ці показники відповідають завданням п'ятирічки. Однак можливості для їх поліпшення великі. Повинна бути різко зменшена кількість збиткових підприємств, у тому числі в агропромисловому комплексі.

Треба буде рішуче вдосконалити економічну роботу в усіх ланках народного господарства. Поставлено завдання кардинально змінити ставлення до питань технічного рівня і якості продукції з боку кожного працівника. Запровадження державного приймання сприятиме підвищенню якості продукції, а це є неодмінною умовою розв'язання і проблеми кількості, повнішого задоволення різноманітних потреб народного господарства і населення.

Реалізуючи настанови XXVII з'їзду КПРС на посилення соціальної спрямованості економічного розвитку, в плані на 1987 рік уперше в повному обсязі розроблено комплексний соціальний розділ, який охоплює виробництво й реалізацію товарів народного споживання, розвиток системи платних послуг населенню, зміцнення матеріальної бази соціально-культурної сфери.

Здійснюватимуться централізовані заходи щодо вдосконалення оплати праці, посилення державної допомоги сім'ям, які мають дітей, поліпшення виховання підростаючого покоління, соціального забезпечення трудящих.

У 1987 році заробітна плата робітників і службовців становитиме близько 201 карбованця, а оплата праці колгоспників у громадському господарстві — 162 карбованці на місяць. Це більше, ніж за п'ятирічним планом на цей рік. Більшими, ніж за п'ятирічним планом, будуть виплати і пільги населенню з суспільних фондів споживання. Відповідно підвищаться реальні доходи на душу населення.

Постійні комісії палат повідомили, що вишукано можливості за рахунок додатково виявлених доходів збільшити видатки бюджету на благоустрій міст, робітничих селищ і сільських районних центрів, на капітальний ремонт будинків культурно - освітніх закладів та інші соціальні потреби.

Промовці пропонували затвердити Державний бюджет на 1987 рік з урахуванням цих поправок по доходах в сумі 435 682 514 тисяч карбованців, по видатках — 435 509 914 тисяч карбованців.

Депутати Верховної Ради зазначали, що виконання наміченого вимагатиме великої роботи партійних, радянських і господарських органів, громадських організацій. Важливо забезпечити умови для високопродуктивної праці на кожному підприємстві, на кожному робочому місці, широко розгорнути соціалістичне змагання.

Сесія Верховної Ради СРСР продовжує роботу.

У виконкомі міської Ради

Дбати про стан доріг

На черговому засіданні виконавчого комітету міської Ради народних депутатів розглянуто питання про готовність автомобільних шляхів міста до експлуатації в зимовий період 1986—1987 років. Звітував завідуючий відділом комунального господарства міськвиконкому М. О. Злакоман.

Відзначено, що певну роботу в цьому напрямку проведено. Так, зроблено поточні ремонти шляхів, деякі з них капітально відремонтовані та підсипані відсівом. Але поряд з тим ряд комунальних і промислових підприємств міста ще недопрацьовують в цьому плані.

Виконавчий комітет вирішив закріпити відповідні ділянки шляхів і вулиць за промисловими підприємствами, транспортними організаціями та установами міста для підтримання їх в робочому стані.

Голів виконкомів Димитровської і Пантаївської селищних, Звенигородської сільської Рад народних депутатів Л. О. Карнажук, Н. І. Коробку, В. І. Ананьєва зобов'язано на засіданнях виконкомів прийняти аналогічні рішення про закріплення вулиць і шляхів за підприємствами, організаціями і установами на підвідомчій території.

Керівників промислових, транспортних підприємств, житлово - комунальних контор, будівельних та інших організацій зобов'язано своєчасно вживати заходи по боротьбі з снігови ми заметами, ожеледдю на закріплених ділянках шляхів, вулиць і площ. Створити для цього спеціальні бригади. Забезпечити робітників технічними засобами, інвентарем та теплим одягом.

Відповідним службам своєчасно посипати відсівом проїжджі частини шляхів, вулиць і площ. Вже зараз заготовити необхідну кількість потрібних для цього сипучих матеріалів. Провести, де необхідно, ямочні ремонти, вулиці без покриття — профілірувати грейдером.

Комунальним службам відремонтувати водопровідні, каналізаційні колодязі, а також колодязі зв'язку, розташовані на проїжджих частинах вулиць та пішоходних тротуарах.

Керівникам автотранспортних підприємств при потребі виділяти необхідну кількість транспорту.

Затверджено комісію по підготовці та проведенню роботи по боротьбі з снігови ми заметами та ожеледдю на шляхах, вулицях міста і селищ взимку 1986—1987 років на чолі з першим заступником голови виконкому В. К. Моцним.

На трудовій вахті — гірники вуглерозрізу „Бандурівський"



Знайомтесь: Юрій Костянтинович БІЛЕНКО — машиніст бульдозера розрізу «Бандурівський». Як велить йому совість комуніста, працює з повною віддачею. Чи то вирівнює відвали, дорогу, чи робить планування грунту для залізничних колій — все виконує з великою старанністю.

За сумлінну працю — повага людини. Ю. К. Біленко депутат міської Ради, засідатель народного суду.

Ордени Трудової Слави II і III ступенів — то свідчення того, як високо цінується праця в нашій країні.

За почином кращих

Гірники розрізу «Бандурівський» широко підхопили почин передової бригади В. М. Гвоздєва з шахти «Розпадська» виробничого об'єднання «Карагандавугілля». Шахтарі з Казахстану вирішили до 70-річчя Великого Жовтня підвищити продуктивність праці в півтора раза, а до кінця п'ятирічки — вдвічі. На основі цього вони зобов'язалися до знаменної дати виконати план двох років і достроково завершити свою п'ятирічку.

Наслідуючи приклад ініціаторів, першим на розрізі «Бандурівський» намітив такі рубежі колектив розкривної дільниці № 2, яку очолює В. М. Мусулега. За рахунок раціонального використання часу, техніки, зміцнення трудової дисципліни, удосконалення зв'язків з транспортниками, розкривники добилися першого успіху. Дільниця завершила річний план, переробивши 6850 тисяч кубометрів породи. Продуктивність праці зросла проти 10 місяців 1985 року на 10 процентів. Велика заслуга в успіхові належить екскаваторним бригадам Г. О. Логвиненка, А. М. Гончарука, М. І. Розуваєва, І. Н. Орленка.

З початку року у відвали вже відправлено більше 100 тисяч кубометрів надпланової породи.

В. БУЛДОВИЧ.

Тваринництво — ударний фронт

Правофлангові змагання

Серед тваринників колгоспу «Червоний прапор» правофланговими є доярки М. М. Мироненко, М. М. Калюта, Г. В. Шульга, Р. П. Задоя. За десять місяців вони вже подолали тритисячний рубіж по надоях молока від кожної корови. На передовиків рівняються всі доярки колгоспу.

М. БАБИЧ,
диспетчер.

Відчутні результати

У соціалістичному змаганні тваринників колгоспу «Росія» перед веде колектив першої молочно-товарної ферми, де завідуючою М. Л. Пащенко. Більше двадцяти років трудиться Марія Леонтіївна у тваринництві, добре знає особливості праці доярок, телятниць, скотарів. Крім того, вона має добрі організаторські здібності, вміє згуртувати трудівників на досягнення високих результатів. Її зусиллями на фермі створено міцний, дружний колектив.

Заспівувачами трудового суперництва тут є доярки кавалер ордена Трудової Слави III ступеня В. Г. Кармазін та М. А. Ямпольська. Це вони своїм прикладом, сумлінним ставленням до роботи закликають тваринників працювати високопродуктивно, не шкодувати сил для виконання Продовольчої програми.

Старанно працюють також Є. К. Мала, П. К. Шевченко, Л. І. Мала. Наполеглива праця приносить відчутні наслідки. Колектив вже виконав річний план по надоях молока від кожної корови.

Г. КРУСІР,
секретар парторганізації

Науково-технічний прогрес — у виробництво

З турботою про перспективу

Добре відомо, що якість продукції прямо залежить від технічного рівня виробництва. Цьому питанню на м'ясокомбінаті надають першочергову увагу. На підприємстві активно працює постійно діюча комісія по якості виробів під керівництвом головного інженера М. Г. Кучера. Щороку намічається комплекс організаційно-технічних заходів, спрямованих на підвищення технічного рівня і випуск відмінної продукції.

Так, за минулий рік і 10 місяців нинішнього, тобто на 2 місяці раніше строку, проведено реконструкцію шприцювального відділення ковбасного цеху. Замінено два вакуумні шприца, встановлений емульсітатор на лінії випуску варених ковбас, сосисок, а також вертикальні шпикорізки. Це дозволило значно поліпшити процес підготовки фаршу, забезпечити потрібну кондицію подрібнення шпика. Установка нової техніки дозволяє тепер застосовувати прогресивні методи маркування виробів, а головне — продуктивність праці на даному процесі підвищилася в 3,5 раза.

За останні два роки на комбінаті освоєно випуск 5 нових видів ковбасних виробів. Ось уже другий рік підприємство виготовляє пиріжки на високопродуктивних автоматах. Ця продукція користується широким попитом у споживачів. Нині видається за зміну до 12 тисяч пиріжків. Велика заслуга в цьому операторів Г. Т. Калюжної, Л. І. Шевченко, Ю. Л. Шаповаловой, Г. С. Майорової.

Торік дав першу продукцію цех білкової пасти. Сьогодні вона використовується як компонент для випуску варених ковбас І і ІІ сортів. Відправляємо її іншим м'ясопереробним підприємствам нашої республіки. Спеціалісти м'ясокомбінату освоїли новий метод одержання напівфабрикату для бульйонів з харчових кісток.

Повністю завершено реконструкцію ліверного відділення, де встановлено нові механізми. Тут запроваджено бригадну форму праці на єдиний наряд. Комплексну бригаду очолила Любов Кисіль. Нині цей колектив видає за зміну до 5 тонн ліверних і кров'яних ковбас, що в півтора раза більше, ніж до реконструкції. Бригада освоїла випуск м'яса пресованого, нових сортів кров'яних ковбас у штучній оболонці.

Значно розширено асортимент продукції для харчування дітей. Це, зокрема, ковбаса вершкова вищого сорту, «Гулівер» і «Малятко», шинка, балики дитячі та інше.

В субпродуктовому відділенні холодильника здійснена реконструкція морозильної камери. Це дозволило застосувати прогресивну технологію заморожування субпродуктів, зменшити трудомісткість праці і вивільнити кількох робітників для виконання інших процесів.

Не так давно «вузьким місцем» вважалося жирове відділення. Відбулися зміни й тут. Зокрема, встановлено потужну центрифугу і новий бойлер. Це дозволило забезпечити ритмічну роботу і гарантувати високу якість жирів. Нині відправляємо їх на експорт у В'єтнам, Єгипет, на Кубу, у Францію та інші країни.

Не обійшла реконструкція і цех технічних фабрикатів. Тут встановлена автоматизована лінія, замінено кілька котлів, впроваджено безтарний метод перевезення сухого тваринного корму. Все це дозволило широко застосувати безвідхідну технологію виробництва.

Ось уже три роки на підприємстві діє комплексна система управління якістю продукції і ефективного використання ресурсів. Вона дозволила поставити на високий рівень виробничу і виконавську дисципліну. Розроблені і впроваджені у практику 35 стандартів підприємства. Серед них: «Вхідний контроль сировини, основних допоміжних матеріалів, що надходять на підприємства об'єднання», «Порядок проведення санітарного контролю», «Порядок проведення «Дня оцінки якості і ефективного використання ресурсів» та інші.

Зараз на підприємстві все чіткіше намічається перебудова з метою прискорення роботи. Знову ж таки ставку робимо на прискорення науково-технічного прогресу. Так, уже в перші роки нинішньої п'ятирічки передбачаємо встановити лінію вібраційного обезжирення кісток, автомат для випуску сосисок в штучній оболонці, механізовану лінію для виробництва і замороження пельменів, автомат для розфасування фаршу та інше.

Плани наші на перспективу досить великі. Мета — повніше забезпечити населення м'ясною продукцією. Адже на це націлюють нас рішення партії.

Т. БУРАЧЕНКО,
головний технолог м'ясокомбінату.

Приклад подає комуніст

Комуніст Любов Уляніна КРАВЧУК — оператор машинного доїння кінзаводу. З початку року надоїла більше як по 3800 кілограмів молока від кожної корови.

Любов Уляніна завжди йде в авангарді соціалістичного змагання. Її ударний труд високо оцінений. Л. У. Кравчук нагороджено орденом Леніна.

Товариші по роботі обрали Любов Уляніну членом бригадної ради, в односельці — депутатом Лікарівської сільської Ради.

І до службових обов'язків, і до громадської роботи жінка ставиться сумлінно, виконує їх на совість. Тому й шанують трудівницю у селі.



На допомогу пропагандистам

Щоб заняття пройшло ефективно

24 листопада в школах основ марксизму-ленінізму, теоретичних семінарах вивчатиметься тема: «Інтенсифікація — основа нової якості економічного росту». 8 грудня по цьому питанню будуть проведені співбесіди зі слухачами.

Нещодавно відбувся семінар пропагандистів радгоспу-технікуму з питань методики вивчення та проведення співбесіди зі слухачами по темі «Інтенсифікація—основа нової якості економічного росту». Розроблено методичні поради. При вивченні теми слід розглянути такі питання:

Суть інтенсифікації виробництва. Марксизм-ленінізм про інтенсифікацію. Всебічний характер інтенсифікації народного господарства. Соціальні наслідки інтенсифікації в умовах соціалізму і капіталізму.

Роль інтенсифікації в прискоренні соціально-економічного розвитку. XXVII з'їзд КПРС про переведення економіки на рейки інтенсифікації. Глибока реконструкція народного господарства на основі найновіших досягнень науки і техніки. Прискорення науково-технічного прогресу — головний важіль підвищення ефективності виробництва.

Резерви економічного росту — в дію. Необхідність максимальної мобілізації всіх резервів, посилення режиму економії і бережливості. Досягнення вищого світового рівня продуктивності праці, якості продукції. Резерви підвищення ефективності використання трудових ресурсів. Посилення ролі людського фактора. Передовий досвід підвищення продуктивності праці та якості продукції, зниження собівартості.

Мета вивчення цієї теми — уяснити значення переведення економіки на інтенсивний шлях розвитку для розв'язання завдань, які стоять перед нашою країною. Необхідно, щоб кожний слухач знайшов своє місце у всенародній боротьбі за підвищення ефективності виробництва.

Щоб результативно і змістовно провести співбесіду пропагандистам слід донести до слухачів ідею, що інтенсифікація виробництва базується на застосуванні найбільш досконалих форм організації праці і технологічних процесів, досягнень науково-технічного прогресу.

Пропонується під час семінару поставити такі питання:

Чому нині недопустимий екстенсивний метод розвитку виробництва? Які прояви неефективного господарювання є на вашому підприємстві, у колгоспі, радгоспі?

Чому необхідний вихід нашої країни на вищі світові рубежі по продуктивності праці? Що можна зробити по підвищенню ефективності виробництва, поліпшенню організації праці на вашому підприємстві, у колгоспі, радгоспі, бригаді?

Які резерви більш ефективного використання машин і обладнання є на вашому робочому місці? Чи достатньо ведеться боротьба за економію і бережливість у вашому колективі?

Слухачам можуть бути запропоновані такі практичні завдання:

Проаналізувати, як втілюються досягнення науково-технічного прогресу у своєму господарстві, на підприємстві, який від цього економічний ефект.

Вивчити стан трудової, суспільно - політичної активності членів свого виробничого колективу, внести свої пропозиції по удосконаленню форм і методів виховної роботи.

Виконання цих рекомендацій дасть змогу провести заняття на високому рівні.

С. МАКАРЕНКО,
керівник секції районного семінару пропагандистів, викладач радгоспу-технікуму.

Як вас обслуговують

Краще задовольняти запити трудівників села

Не можна сказати, що працівники райспоживспілки не відвідують трудівників полів і ферм. Майже щодекади бувають вони серед виробничників нашого колгоспу «Росія». Але біда в тому, що не привозять вони потрібних товарів. Доярки, свинарки, скотарі просять торговельників доставити їм тепле взуття, зокрема чоботи, валянки, а також теплі куртки, спецодяг. Та замість цього їм пропонують шовкові тканини, хустки, літнє взуття — те, що їм зараз не потрібно.

Є у Пахарівці продовольчий магазин. Та хліб туди завозять лише тричі на декаду. Часто він буває несвіжий і неякісний.

Ще одне болюче питання — ремонт телевізорів. Ветерани праці та війни І. І. Богуш, І. Л. Лавренюк скаржаться, що вже близько двох місяців чекають майстра з телеательє. В нашому селі майже двадцять сімей не мають змоги дивитись телепередачі. Причина все та ж — поламані телевізори. А коли відремонтують їх — невідомо.

М. РЯБИЙ,
керуючий відділком.

Від редакції:

Що думають, з приводу цього керівники телеательє? Бажалось би знати, коли буде поліпшено постачання у село всіх необхідних товарів. Відповіді на це питання чекаємо від керівників райспоживспілки.

Очевидно, їм відомо, що питанню обслуговування населення нині приділяється важлива увага. Отже, виконувати свої обов'язки так-сяк керівникам підпорядкованих служб ніхто не дозволить.

ОСВОЮЮЧИ НОВУ ТЕХНІКУ

Павлоград (Дніпропетровська область). Двохсотисячну з початку року надпланову тонну палива видобули гірники шахти імені XXVI з'їзду КПРС об'єднання «Павлоградвугілля». Кожна друга з них на рахунку комсомольсько-молодіжних бригад, які першими освоюють тут нову техніку, вдосконалюють традиційне устаткування. Молодь зробила добрий заділ і для виконання зобов'язань на честь наступного з'їзду ВЛКСМ: підняти на-гора до дня відкриття комсомольського форуму ще один з початку п'ятирічки мільйон тонн вугілля. (РАТАУ).

ЛЕНІНСЬКИЙ ПРАПОР
2 стор.
20 листопада 1986 р.

Після виступу „Ленінського прапора"

«БРИГАДНИЙ МЕТОД — В ЖИТТЯ»

У передовій статті під таким заголовком («Ленінський прапор» від 19 серпня ц. р.) було піддано критиці трест «Олександріяважбуд» за те, що тут слабо впроваджують бригадний підряд, елементи госпрозрахунку в колективах будівельників.

Головний інженер тресту М. О. Непийвода повідомив, що виступ газети став предметом серйозної розмови на нараді інженерно-технічних працівників. Критику визнано правильною і зроблено відповідні висновки.

Зараз у тресті за методом бригадного підряду працює 21 бригада (з 62-х). З початку року вони виконали будівельно-монтажних робіт на 3,7 мільйона карбованців, тобто більше чверті від загального обсягу. Зокрема, високих результатів досягають єдинонарядні бригади монтажників під керівництвом М. А. Музичка та М. А. Царенка з БУ-3.

Нині на колективний підряд переведене третє будівельне управління. Воно єдине в тресті успішно справилося з планом робіт по генпідряду за 10 місяців. У 3-у кварталі колектив цього будуправління майже повністю був відряджений на спорудження житла потерпілим від аварії на Чорнобильській АЕС. Завдання було виконане в намічений строк.

О.

ФОТОІНФОРМАЦІЯ



Катерина Василівна ЖМУР на механічному заводі працює малярем. Старанна в роботі, добросовісно ставиться до громадських доручень — так відгукуються про неї в колективі. Змінні завдання Катерина Василівна виконує на 110—115 процентів. Вона ударник комуністичної праці.

Фото О. Касперова.

* * *

Високоефективно працює творча бригада раціоналізаторів автотранспортного підприємства № 10011, яку очолює О. П. Купченко. Виробничі завдання цей колектив виконує на 113—120 процентів, не допускає браку в роботі. Допомагають добиватися успіху раціоналізаторські пошуки.

Протягом року новатори впровадили у виробництво 15 рацпропозицій з економічним ефектом близько 17 тисяч карбованців.

На цьому знімку раціоналізатори Л. П. ЄРМОЛЕНКО, О. П. КУПЧЕНКО, М. Я. СИРОТА за розробленням нового пристрою.

Фото В. Довгалюка.



ПИШУТЬ ЮНКОРИ

У цьому році при редакції газети «Ленінський прапор» почала працювати школа юнкорів. У ній навчаються учні 8—9 класів загальноосвітніх шкіл міста і району та молодших курсів середніх спеціальних учбових закладів.

Сьогодні ми друкуємо добірку матеріалів, підготовлену слухачами школи юнкорів.

Сестра милосердя

Неділя... Для багатьох це вихідний день. Можна всією сім'єю піти на прогулянку за місто, в парк, подивитися кінофільм чи виставу. Але не всі в цей день відпочивають. Ось і наша сусідка Ніна Дмитрівна Кальницька поспішає на зміну. Вона працює медсестрою в неврологічному відділенні центральної міської лікарні. Уже 21 рік виконує цю відповідальну і таку потрібну людям роботу.

Поважають Ніну Дмитрівну і медпрацівники, і хворі за щире серце і людську доброту, за старанність у роботі. Вміє вона заспокоїти пацієнта, допомогти йому мобілізувати сили для боротьби з недугою.

А коли треба, медсестра виконує і роботу санітарки, бо знає, що зразкова чистота теж допомагає успішному лікуванню.

Н. Д. Кальницька — ветеран праці. В її трудовій книжці чимало подяк. А в день 50-річчя адміністрація і профспілкова організація лікарні нагородила її Почесною грамотою.

Шанують Ніну Дмитрівну і сусіди. Комусь лікарі приписали серію уколів, комусь — банки чи гірчичники. Нерідко сусіди просять виконати ці процедури Ніну Дмитрівну. І вона не відмовить, ще й добрим словом підбадьорить. Приємно, що поруч живе така людина.

Наталя МЕЛЕЖИК.
СШ № 15.

Герої не вмирають

Давно відгриміли останні залпи Великої Вітчизняної. Радянські воїни підняли над рейхстагом прапор Перемоги, прапор миру на землі. Та не всі дожили до тієї світлої години. Багато полягло смертю хоробрих, віддавши найдорожче — своє життя за наше щасливе сьогодення. Та герої не вмирають. Світла пам'ять про них живе в наших вдячних серцях.

Уже чотири роки Олександрівська середня школа та школа № 24 міста Кіровограда підтримують дружні взаємозв'язки. Справа в тому, що піонерська дружина цієї кіровоградської школи носить ім'я нашого прославленого земляка Героя Радянського Союзу Олександра Юхимовича Жежері.

Юні слідопити обох шкіл вирішили пройти слідами 289-го гвардійського стрілецького полку, в якому служив славний кулеметник О. Ю. Жежеря. Піонери побували в селі Квітка Новоукраїнського району, в боях за визволення якого відзначився наш земляк, за що Батьківщина нагородила його медаллю «За відвагу».

Прибувши в село, слідопити відшукали очевидців того бою, і серед них Катерину Митрофанівну Лунєву. Її чоловік виніс О. Ю. Жежерю, пораненого кулею, з поля бою.

Після війни Катерина Митрофанівна розшукувала дружину Олександра Юхимовича, хотіла розповісти їй, доньці та синові Героя, як хоробро бився їх чоловік і батько за рідну землю. Про це К. М. Лунєва повідала юним слідопитам.

Час з кожним днем віддаляє нас від тих подій. Але він безсилий зітерти в нашій пам'яті подвиги радянських людей в ім'я Батьківщини. Розпочату корисну справу юні слідопити вирішили продовжити поїздкою в частину, в якій служив Олександр Юхимович і в списки якої занесений навічно.

Ірина КОЗАК.
Олександрівська СШ.

Смачна вода з колодязя

У сільській місцевості більшість громадян користується водою з колодязів. Але зараз уже рідко побачиш дерев'яний зруб. На зміну прийшов бетонований.

У селі Червона Кам'янка працює цех райпобуткомбінату, де виготовляють такі кільця.

Старанно працює тут Микола Васильович Тяглий. Всі замовлення червонокам'янців та мешканців інших сіл району виконує якісно і вчасно.

М. В. Тяглий користується заслуженою повагою серед червонокам'янців та працівників райпобуткомбінату. Трудівник уже виконав своє річне зобов'язання.

Леся ПЛОХА, Тетяна ПОПОВА — юнкори Червонокам'янського Будинку піонерів.

КОЛОНКА КОМЕНТАТОРА

США—Латинська Америка: суперечності загострюються

Чергова сесія Генеральної Асамблеї Організації Американських Держав (ОАД) переконливо продемонструвала, що канули у минулі часи, коли ця регіональна організація служила інструментом інтервенціоністської політики Вашінгтона і була фактичним «міністерством колоній США». XVI сесія ОАД, яка відбулася у Гватемалі на рівні міністрів закордонних справ, показала, що переважна більшість латиноамериканських і карібських країн дедалі рішуче виступають проти вашінгтонської політики диктату, відкидають курс США на силові прийоми, на врегулювання конфліктних ситуацій за допомогою зброї.

Сесія стала переконливим свідченням прихильності переважної більшості урядів країн континенту принципам рівноправ'я та невтручання у внутрішні справи, суверенітету і національної незалежності. Найбільш наочно проявилось це при обговоренні питання про кризове становище в Центральній Америці.

Гідну відсіч було дано зухвалим претензіям вашінгтонської адміністрації на збройне втручання в Нікарагуа з метою скинути її сандіністський уряд. Делегати засудили виступ держсекретаря США Шульца, який намагався виправдати американську військову допомогу найманим бандам контрас і фактичну підготовку прямої агресії США проти Нікарагуа. Міністр закордонних справ Мексіки Сепульведа, фактично відповідаючи Шульцу, підкреслив, що ніхто не має права втручатись у справи інших держав і намагатися змінити їх політичний лад. Явно маючи на увазі США, він попередив також, що нині не ті часи, коли членам ОАД нав'язувались, як він сказав, «помилкові рішення». Повернення до них немає і не буде, підкреслив міністр.

Отож спроби Вашінгтона заручитися підтримкою ОАД його агресивної політики щодо Нікарагуа провалилися.

Перед лицем фактично єдиного фронту латиноамериканців Вашінгтон цього разу не зміг стати на захист свого союзника по НАТО—Англії. Як відомо, недавно вона вчинила агресивну акцію в Південній Атлантиці, свавільно, на порушення рішень ООН встановивши 150-мильну так звану «захисну зону» навколо Фолклендських (Мальвінських) островів, незаконно окупованих англійськими військами в 1982 році. Учасники сесії висловили одностайну підтримку Аргентині, яка наполягає на мирному врегулюванні спірного питання про острови.

М. ЧИГИР.

Із залу суду

Хапугам—по заслугах

Партія і уряд нашої країни важливого значення надають роботі по викоріненню нетрудових доходів. У впровадженні в життя заходів, спрямованих проти дармоїдів, розкрадачів соціалістичної власності, хабарників, спекулянтів, всіх тих, хто стає на шлях легкої наживи, покликані брати участь державні органи, громадські організації, все населення країни.

Поряд з широкою системою організаційних, економічних і виховних заходів важливе місце в цій діяльності відводиться використанню законодавчих актів, розширенню діапазону правового впливу на осіб, які вдаються до незаконного збагачення, посилюється їх відповідальність за скоєні злочини.

Закон для всіх зрозумілий, та все ж окремі громадяни ним нехтують.

Так, тесляр рудоремонтного заводу С. Г. Шаталов з дружком С. Г. Богутою, який до речі, ніде не працює вирішили «погуляти». Вони викрали на базі райспоживспілки спиртних напоїв на 166 карбованців, за що позбавлені волі з конфіскацією майна.

Прийшло в голову випити безплатно пива вантажнику пивзаводу М. О. Слизькому. Викрав чотири літра пива. Довелося дорогувато за нього розплачуватися. Згідно постанови суду його оштрафовано на 70 карбованців.

Водій автобази виробничого об'єднання «Олександріявугілля» А. В. Кохаий пішов набагато далі. Він вирішив розбагатіти за рахунок інших. Пограбував квартиру. Виніс звідти речей на 440 карбованців. Фінал невтішний — засуджений до трьох років позбавлення волі умовно з направленням працювати на будовах народного господарства.

Нерідко стають на хибний шлях наживи працівники прилавка. Завищувала ціни на пайки для підземного харчування шахтарів касир їдальні № 3 відділу робітничого постачання Л. Є. Сапсай, маючи за зміну 11 карбованців «чистого навару». Продавець магазину № 57 управління торгівлі Т. Ф. Бобровська підвищила ціну на ковбасні вироби, таким чином у власну кишеню поклала 20 карбованців. Та рука правосуддя настигла обох. Л. Є. Сапсай оштрафовано на 200 карбованців і позбавлено права працювати в системі торгівлі строком на 4 роки. Т. Ф. Бобровську засуджено до одного року шести місяців виправних робіт з позбавленням права працювати в системі торгівлі три роки.

На шлях нетрудових доходів стала майстер житлово-експлуатаційної контори № 2 міськвиконкому Н. Г. Затьянова, яка брала хабарі за виділення працівникам цієї установи службових квартир. Її також засуджено народним судом до трьох років позбавлення волі з направленням працювати на будовах народного господарства. Майно порушниці згідно Закону конфісковано.

Досі не перевелися на підприємствах харчової промисловості й «несуни». Так, сантехнік молокозаводу В. Л. Сльота викрав три кілограми масла вершкового і два кілограми сиру, за що його оштрафовано на 200 карбованців.

Пекар хлібозаводу Г. Л. Коренєва поцупила з підприємства по кілограму масла і тіста. Її оштрафовано на 100 карбованців.

Потягнуло на солодощі старшого майстра заводу продтоварів М. Ф. Акулову. Повертаючись з роботи, вона прихопила два кілограми цукру і три літри настойки мандаринової. Не поталанило, затримали. Гіркий присмак залишив штраф в сумі 150 карбованців.

До чого тільки не вдаються не чисті на руку громадяни. Спекулювали насінням пенсіонерки М. В. Захарченко, Ф. М. Коновалова, Н. Є. Шарко. Їх оштрафовано на 50 карбованців кожну.

Приклади можна продовжити. Але слід зрозуміти всім: в нашій країні оголошено суворий, безкомпромісний бій хапугам, казнокрадам, тим, хто стає на шлях легкої наживи. Звідси обов'язок громадських організацій перекрити їм можливості для цього. Органи ж правосуддя, в свою чергу, не залишать безкарним жодний випадок крадіжок, хабарництва та інших негативних явищ. Боротьба з нетрудовими доходами і надалі буде вестись широким фронтом, з використанням всіх засобів впливу.

А. СЕВІДОВ,
голова міського народного суду.

ЛЕНІНСЬКИЙ ПРАПОР
3 стор.
20 листопада 1986 р.

Пісня хвилює

Нещодавно учасники художньої самодіяльності Щасливського сільського клубу виступили з концертом перед трудівниками колгоспу імені Петровського.

Лекцію для присутніх прочитала секретар Добронадіївської сільської Ради А. І. Логінова.

Учасники вокального ансамблю Т. І. Андрієнко, О. І. Гаврилова, О. Я. Тимченко, Л. Г. Дякова виконали пісні про мир і працю, любов до рідної землі.

Сподобався глядачам гумор у виконанні Олега Логінова.

І. ПЄШКО.

На трасах дружби



Постійну прописку у Ворошиловграді дістали великовагові фургони з яскравим написом «Совтрансавто». Широкою є географія міжнародних перевезень, здійснюваних підприємством «Совавто—Ворошиловград». Шляхами Угорщини і Австрії, Чехословаччини і ФРН, Югославії і Польщі, інших країн ведуть багатотонні рефрижератори ворошиловградські автомобілісти.

За високі трудові досягнення їх колективу присуджено перше місце у всесоюзному соціалістичному змаганні серед підприємств головного управління «Совтрансавто» з врученням перехідного Червоного прапора.

На знімках: вгорі — щасливої дороги! — бажають молодому комуністові, водієві Валерію Захарченку, який виїжджає в черговий рейс; внизу — перед рейсом.



Фото **Р. Азріеля.** (Фотохроніка РАТАУ).

Безсмертний

Нарис

Десь за обрієм гуляв сивий туман. В хаті Майборського вже світилося. Рипнули двері і, наче за наказом чарівниці, в неосяжній блакиті замиготіла зірка, вітаючи батька й сина з народженням нового дня.

— Бачиш, сину, зоря кличе в поле. Хліб ростити — найбільша честь.

— Я хочу, тату, землі своєї спокій оберігати. Даруй мені це право.

— Це — найсвятіше діло, сину, — промовив батько.

Вулицею прогуркотів віз, і вороні зупинилися біля воріт.

— Володимире, швидше збирайся! Не встигнемо до поїзда. — На подвір'ї почулася різноголоса розмова. Проводжати в училище Володимира прийшли комсомольці. На щастя посадили берізку.

Володимир підійшов до білявої дівчини.

— До побачення, Марино! — Затримав свій погляд в її синіх очах.

— Нехай щастить тобі, Володю!

Марина любила поле. Воно манило її пахощами, дарувало радість. А коли пробіжить ним пустун-вітерець, дівчині здавалося, що поле вклоняється їй.

Не нарадується дівчиною старий Майборський. Часто зупиняв на ній свій теплий батьківський погляд. Сам до себе говорив: «Хороша невістка буде».

...Прижилася на новому місці берізка. І знову синіми пролісками прийшла чарівна весна. В училищі свято. Приїхали шефи-комсомольці. Застигли в строю курсанти. Полковник Бобанов зачитує наказ. Вітає з успішним закінченням навчального року. Ось від шеренги віддаляється стрункий курсант І, чітко карбуючи крок, прямує до полковника.

— Дякую вам, курсант Майборський, за відмінне навчання.

— Служу Радянському Союзу! — чітко відповів Володимир.

Звучить музика, горять щасливі очі юних. Марина теж на балу. Секундною стрілкою збігали останні хвилини їхнього щастя. З синього неба почулося вібруюче гудіння, яке раптом злилося в єдиний гуркіт вибухів.

Війна!..

— Благословляю тебе, Володю, материнським і своїм серцем. Я буду чекати тебе завжди, — прощалася Марина.

Марина зрання допізна не залишала поля. Люди поспішали зібрати врожай. Для фронту потрібний хліб. Одного вечора Марину чекала радість, — лист від Володимира. Десь за північ заснула. Збудив тупіт ніг та вигуки: «Горить, горить!». Дівчина швидко вибігла на подвір'я, червоні язики полум'я поглинали пшеницю. Не пам'ятаючи себе, бігла туди. Навкруги лунали кулеметні черги. Мимо на схід гуркотіли танки з чорними хрестами.

Три роки йшов Володимир дорогами війни. Після багатьох пекельних днів і ночей біля Сталінграда його зустріла тиша. Місто стало вільним. Володимир Майборський любив життя і нікого не збирався вбивати. Його юність дивилась на світ очима добра.

— З чим прийшли — те й знайшли, — думав він, вдивляючись у поле, всіяне ворожими трупами.

Немеркнучою славою вкрили себе воїни 62-ї армії в боях за Сталінград. Пронесли вони з честю свої знамена по Україні.

...Другу добу тривав бій за висоту. За всяку ціну її треба взяти. Від цього залежить доля батальйону, дивізії. В цей бій ішли тільки комунари. Коли стемніло, тихо, без єдиного шороху бійці стали пробиратись до ворожих укріплень. Чорне небо розколола ракета. Це сигнал. Батальйон піднявся, зім'ято перші ворожі укріплення. Близько перемога. Раптом біля куща глоду вогненною зливою застрочив замаскований дот. В його бік полетіли гранати, затремтіли кущі, а дот косив бійців. В спалахах ракет, за кілька кроків від доту, всі побачили старшину Майборського. Він піднявся на весь зріст, немовби зачарований, ступив один крок, другий, третій і — метнувся пружним стрибком до дерев'яного чотирикутника.

Батьки одержали похоронний лист. Прибігла Марина. Зарябіли рядки в її очах.

— Читай, дочко, — сказав Майборський, — горе вже в хаті. Ніде не дінешся.

— Не плачте тату, і ви, мамо, я не залишу вас.

— Дякуємо тобі, доню,— плакав старий.

Відгриміла війна. Марина закінчила сільськогосподарський Інститут, працювала агрономом у колгоспі.

Одного разу, повертаючись з наради передовиків, вона побачила натовп людей. Над селом кружляв літак. Зайшла в хату. Старих не було дома. Розхвилювалась. А до неї уже бігли жінки, вигукували:

— Марино Яківно, Володимир Петрович живий!

Натовп розступився в земному поклоні. Твердими кроками від літака йшов Володимир.

...Танув мороз війни у них на скронях, зігрітий сонцем далекої юності. Краплі радості падали з їх очей на землю. І де вони впали, там виросли квіти для тих, хто живе сьогодні.

Т. КОСАРЕВА,
ветеран війни.

Від редакції:

Володимир Петрович Майборський проживав на Хмельниччині. Під час Великої Вітчизняної війни звільняв Кіровоградщину. За ратні подвиги йому присвоєно звання Героя Радянського Союзу. Автор нарису зустрічалася з ним. Сьогоднішня доля колишнього воїна невідома. Та вдячність в серцях наших земляків В. П. Майборському за участь у визволенні рідного краю від фашистських поневолювачів залишиться назавжди.

Шляхом — бій

ПІДВЕЛИ КОЛЕКТИВ

У нас на шахті «Верболозівська» трудиться загалом хороший, дружний колектив. Чимало гірників нагороджені орденами і медалями. На жаль, є й такі, що не дорожать честю колективу, званням радянського шахтаря. З такими ведеться активна боротьба, навколо порушників, зокрема любителів спиртного, створюється атмосфера нетерпимості.

Ось і нещодавно засідав товариський суд. Розглядали поведінку тих, кого затримала міліція і доставила у медвитверезник. Це електрослюсарі дільниці № 3 А. В. Латишев та Г. В. Селецький, кріпильник дільниці № 2 А. М. Бушмельов та гірник О. А. Дзюбинський з цієї ж дільниці, гірник дільниці по монтажу і демонтажу устаткування І. К. Кузьменко. Всім їм оголошено громадську догану з опублікуванням у газеті. Зрозуміло, що кожен поніс відповідне матеріальне покарання.

Л. СТЕПАНЕНКО,
голова товариського суду.

Редактор
М. НОВИКОВ.

Оголошення, довідки

ДО ВІДОМА НАСЕЛЕННЯ

Олександрійська фабрика індпошиття і ремонту одягу приймає замовлення на пошиття верхнього чоловічого і жіночого одягу та легкого жіночого плаття в скорочені строки в ательє мод «Люкс», «Оксана», «Силует».

В усіх ательє мод міста і мікрорайонів приймаються замовлення на ремонт і поновлення із штучного хутра, а також виготовлення дитячих карнавальних костюмів.

АДМІНІСТРАЦІЯ.

Дотримуйтесь правил користування газом

Газ — це універсальне паливо, дуже зручне і в побутовому використанні, і в промисловому. Настає осінньо-зимовий період, збільшуються потреби в газі. Слід пам'ятати, що порушення правил використання його призводить до нещасних випадків. Особливо збільшується небезпека отруєння газовим чадом взимку.

Під час проведення технічного нагляду за газовими приладами, перевірки стану димових і вентиляційних каналів у будинках виявлено чимало недоліків. Частину газових колонок довелося відключити. Однак окремі споживачі газу (М. Лавринюк, що мешкає на площі Кірова, 7 кв. № 3, О. Кротов — вулиця Шевченка, 61-А, кв. № 67 та інші) зірвали пломби на протічних газових водонагрівачах і, незважаючи на попередження, продовжували користуватися газом, що могло призвести до нещасного випадку. За зривання пломб абоненти будуть позбавлені права користуватися газовими приладами протягом року, за вимогами «Правил технічної експлуатації систем газопостачання УРСР», і притягуватися до адміністративної відповідальності через адмінкомісії міськвиконкому згідно постанови «Про заходи по дальшому посиленню боротьби з нетрудовими доходами» — за розкрадання газу.

Необхідно пам'ятати: перед користуванням газовими колонками треба перевірити тягу, а також чи відкриті решітки на димових і вентиляційних каналах та кватирки. Абонентам категорично забороняється самовільно регулювати автоматику. При несправності газових приладів звертайтеся по телефону 2-32-39.

Протягом всього опалювального періоду працівники «Міжрайгазу» будуть систематично перевіряти правильність експлуатації газових приладів і температурний режим приміщень. При вищій за норму температурі «Міжрайгаз» буде притягати абонентів до адміністративної відповідальності.

Просимо всіх абонентів ще раз перевірити відповідність опалювальної площі тим розрахункам, які проводить управління «Міжрайгаз».

Для попередження нещасних випадків треба пам'ятати правила безпечного використання газових приладів. Перед користуванням ними необхідно провітрити приміщення. Забороняється залишати ввімкненні газприлади без нагляду, допускати до їх користування дітей дошкільного віку. Забороняється самостійно переставляти газові прилади і власноручно ремонтувати їх. Для цього необхідно звертатися в «Міжрайгаз».

Забороняється з допомогою газових плит обігрівати приміщення.

Нагадуємо споживачам, що газопроводи, прокладені по приватному сектору, повинні бути пофарбовані і до них має забезпечуватися вільний доступ для обслуговування.

При виявленні запаху газу в приміщенні необхідно закрити крани газових приладів, відчинити двері та вікна, викликати аварійну службу газового господарства по телефону 04. При цьому не можна користуватися відкритим вогнем, вмикати і вимикати газприлади. Пам'ятайте! Порушення правил користування газом може призвести до нещасного випадку!

УПРАВЛІННЯ «МІЖРАЙГАЗ».

Загублений диплом Д № 509756, виданий Олександрійським середнім професійно - технічним училищем № 33 на ім'я Колеснина Геннадія Вікторовича, вважати недійсним.

Колектив міської інспекції державного страхування глибоко сумує з приводу смерті колишнього працівника

ВОЛОСЬОНОК МАРІЇ ЮХИМІВНИ

і висловлює співчуття рідним та близьким покійної.

«ЛЕНИНСКОЕ ЗНАМЯ» — орган Александрийских городского и районного комитетов Компартии Украины, городского и районного Советов народных депутатов Кировоградской области (выходит на украинском языке).

АДРЕСА РЕДАКЦІЇ: 317900, м. Олександрія, вул. Шевченка, 74.

ТЕЛЕФОНИ: редактора — 2-23-45, відділів: партійного життя — 2-24-33, промисловості—2-36-63, сільського господарства—2-27-93, відповідального секретаря — 2-35-63, відділу листів — 2-01-43, приймальні — 2-22-32, бухгалтера — 2-27-93.

Спосіб друку високий. Газету виготовили поліграфісти: лінотиліст В. І. Столбаненко, складачі В. Є. Приходько, М. Г. Матюшенко, друкар О. Д. Кучеренко.

Олександрійська міська друкарня Кіровоградського облуправління у справах видавництв, поліграфії і книжкової торгівлі, м. Олександрія, вул. Шевченка, 81. Індекс 61265, Телефони: 2-31-35, 2-34-70, Тираж 28180, Обсяг 1 друк. арк. Зам. № 9370.

ПРИВІТ ДЕЛЕГАТАМ МІСЬКОЇ КОМСОМОЛЬСЬКОЇ КОНФЕРЕНЦІЇ!

ПРОЛЕТАРІ ВСІХ КРАЇН, ЄДНАЙТЕСЯ!

ГАЗЕТА НАГОРОДЖЕНА ПОЧЕСНОЮ ГРАМОТОЮ ПРЕЗИДІЇ ВЕРХОВНОЇ РАДИ УРСР

Ленінський прапор

ОРГАН ОЛЕКСАНДРІЙСЬКИХ МІСЬКОГО ТА РАЙОННОГО КОМІТЕТІВ КОМПАРТІЇ УКРАЇНИ, МІСЬКОЇ ТА РАЙОННОЇ РАД НАРОДНИХ ДЕПУТАТІВ КІРОВОГРАДСЬКОЇ ОБЛАСТІ

Листопад
22
Субота
1986
№ 186 (10494)
Ціна 3 коп.
Газета виходить у вівторок, середу, п'ятницю, суботу.

ГАЗЕТА ВИДАЄТЬСЯ З 26 БЕРЕЗНЯ 1919 РОКУ

Здобутки й плани молодих

Сьогодні кращі представники 15-тисячного загону комсомольців міста зібралися, щоб звітувати партії, що зроблено, і визначити конкретні завдання на майбутнє.

Комсомольські осередки, широко розгорнувши соціалістичне змагання за право підписати рапорт Ленінського комсомолу XXVII з'їзду КПРС, добилися значних успіхів у виконанні планів і соціалістичних зобов'язань XI п'ятирічки, підвищенні бойовитості первинних організацій.

Високих показників у праці досягли спілчани заводів «Автоштамп», електромеханічного, вуглерозрізу «Верболозівський», комсомольсько - молодіжні колективи друкарів «Трафарет» фабрики діаграмних паперів, прохідників шахти імені Ленінського комсомолу та ряду інших підприємств, організацій і установ міста, у навчанні — педагогічного училища та середньої школи № 1. Більше 500 молодих виробничників рапортували про дострокове виконання планових завдань п'ятирічки.

Змагання стало масовим і творчим. У ньому беруть активну участь понад дві тисячі комсомольців, що об'єднані в 147 комсомольсько-молодіжні колективи.

Ударною працею відмітили спілчани XII Всесвітній фестиваль молоді і студентів.

Сьогодні, виконуючи рішення XXVII з'їзду партії, йдучи назустріч XX з'їзду ВЛКСМ, комсомольці виступають з новими ініціативами. Так, комсомольсько-молодіжний колектив тепловоза № 15 вантажно-транспортного управління, керований П. Т. Колесником, групкомсорг Ю. О. Голосенко, вирішив у дні роботи комсомольського форуму відпрацювати на зекономленому паливі, комсомольсько-молодіжний колектив прохідників підготовчої дільниці № 2 шахти імені Ленінського комсомолу (керівник О. І. Колесник, групкомсорг Ю. О. Пархомчук) до дня відкриття з'їзду пройти понад план 100 погонних метрів гірничих виробок.

Перелік добрих починань молоді можна продовжити. Та поряд з тим ще не всі комітети комсомолу перебудували свою роботу, як того вимагає сьогодення. В деяких осередках недооцінюється роль соціалістичного змагання. Слабкою залишається його гласність.

Активними помічниками господарських органів є комсомольські «прожектористи», в рядах яких 2179 юнаків і дівчат. Але їх діяльність потребує значної активізації.

Слід також приділити увагу роботі з молоддю, що приходить на виробництво. Добре зарекомендували себе в цьому напрямку комітети комсомолу швейної фабрики, заводів електромеханічного, підйомно - транспортного устаткування, механічного та ряд інших. На жаль, так далеко не скрізь. Тож і тут є до чого прикласти силу і вміння спілчанам.

Потребує поліпшення виховання і закріплення молодих кадрів на всіх ділянках виробництва. Важливу роль при цьому повинні відіграти наставники.

Вимагає значної активізації робота молодих новаторів і пошуковців. В цьому необмежене поле діяльності для шкіл молодих раціоналізаторів. Не пасивна роль спостерігача відводиться тут і радам молодих спеціалістів. В питаннях технічної творчості молоді повинні зайняти також чітку позицію комітети комсомолу і комсомольські бюро.

Головним напрямком в роботі по формуванню у молоді марксистсько-ленінського світогляду було і залишається політичне і економічне навчання, яким охоплено 4860 юнаків і дівчат, в тому числі 4559 комсомольців.

Комсомольські осередки заводів механічного, гірського воску, електромеханічного, райенергоуправління постійно зміцнюють зв'язок політичного навчання з практикою, а марксистсько-ленінський гарт став дійовим засобом підвищення трудової і політичної активності молоді, виховання у неї комуністичного ставлення до праці.

Поряд з тим в цій важливій справі мають місце суттєві недоліки. Залишається великою змінність пропагандистів. Не всюди використовуються технічні засоби при проведенні занять. Слабка забезпеченість наочними посібниками.

Чимало необхідно зробити первинним комсомольським осередкам у справі військово - патріотичного виховання молоді, організації її дозвілля на виробництві і в побуті, участі у художній самодіяльності і спорті.

Комітети комсомолу покликані грунтовніше працювати і в напрямку втілення в життя шкільної реформи, шефствувати над загальноосвітніми закладами і школами-інтернатами, бути колективними вожатими піонерії.

Завдання, які повинна вирішувати сьогодні міська комсомольська організація, значні і відповідальні. Впевнений, що молодь міста зробить все, щоб успішно виконати рішення XXVII з'їзду КПРС, XXVII з'їзду Компартії України, гідно зустріне XX з'їзд ВЛКСМ і XXV з'їзд ЛКСМ України.

А. ЮНАК,
перший секретар міськкому комсомолу.

Неспокійні серця



Комсомольсько-молодіжна комплексна бригада слюсарів - складальників по виготовленню електромашин і апаратів, де майстром комуніст О. В. Хундузова, бригадиром комсомолка Ольга Саламанова, — одна з кращих молодіжних бригад електромеханічного заводу. Нині вона утримує заводський перехідний вимпел «Переможець у соціалістичному змаганні». Кожен член бригади змінні норми виконує на 135—140 процентів. Всі вони висококваліфіковані робітники.

Колектив у цьому році зекономив матеріалів на 17000 карбованців. На трудовому календарі бригади — січень 1987 року.

На прискоренні

Комсомольці і молодь будуправлінь тресту «Олександріяважбуд» широко розгорнули ударну трудову вахту за гідну зустріч XX з'їзду ВЛКСМ. Усі шість комсомольсько - молодіжних колективів ідуть в авангарді соціалістичного змагання, успішно справляються з доведеними планами.

Бригади, які очолюють кращі наставники молоді Г. В. Русаков та М. А. Музичко з БУ-3, вийшли переможцями трудового суперництва, виконавши підвищені зобов'язання на честь 69-х роковин Великого Жовтня.

Тон у роботі задають молоді комуністи, які очолили за останній час важливі і відповідальні ділянки виробництва. За період, що минув після XXVII з'їзду КПРС, у партію прийнято 15 кращих комсомольців. Під керівництвом молодих партійців помітно поліпшилася робота бригад. Наприклад, бригада штукатурів з управління механізації, яку очолює молодий комуніст Неоніла Малюта, за минулий місяць значно перевершила завдання. За ініціативою бригадира цей колектив узяв підвищене зобов'язання — виконати річний план 29 грудня.

Помітного прискорення в роботі добилася бригада формувальників з цеху крупнопанельного домобудування заводу залізобетонних виробів, яку очолює молодий комуніст Андрій Корнієнко. Зараз перед колективом стоять значні труднощі — йде освоєння нових технологічних процесів. Але немає сумніву, що формувальники справляться з поставленими завданнями.

І. БОЙКО,
секретар комітету комсомолу тресту «Олександріяважбуд».

Улюблена професія

Радочина Таня — делегат XXV міської звітно-виборної комсомольської конференції від швейної фабрики. На підприємство прийшла два роки тому, зразу ж після закінчення школи. Швидко освоїла кілька операцій, трудиться швеєю - мотористкою. Стаж роботи, як бачите, невеликий. Та любов до обраної професії, старанність, природні здібності допомагають їй не відставати від досвідчених робітниць. План щозміни вона виконує на 115—120 процентів. Удостоєна високого звання ударника комуністичної праці. Річне завдання, наприклад, дівчина виконала до Дня Конституції і зараз на її трудовому календарі вже 1987 рік.

Тетяна — людина скромна, але в той же час принципова і вимоглива. І перш за все до себе. Вона член групи народного контролю фабрики, бере участь у випусках «Комсомольського прожектора».

Нещодавно її прийняли кандидатом у члени КПРС.

С. БАЛЕНКО.

Енергійні, завзяті

Нещодавно створено комсомольсько - молодіжну бригаду екскаваторників на споруджуваному розрізі «Костянтинівський». Очолити її довірили Борису Печеному, а групкомсоргом тут Ігор Гузовський. Цей колектив обслуговує потужний крокуючий екскаватор ЕШ-10/70 розрізобудівельного управління № 2 тресту «Олександріярозрізобуд».

Завдання бригади — розкривати поле майбутнього вуглерозрізу, тобто прокладати шлях до вугілля. З цим завданням колектив справляється успішно. Наприклад, за минулий місяць план виконано на 109 процентів. У відвали переміщено близько 200 тисяч кубометрів породи. А вже ближчим часом КМК передбачає перевершити 200-тисячний рубіж за місяць.

О. БУГАЄНКО.

КРОКУЙ ВПЕРЕД, КОМСОМОЛЬСЬКЕ ПЛЕМ'Я

Рубіж за рубежем

КОЛЕКТИВ шахти імені Ленінського комсомолу вважається молодим. Та це й справді так, бо шахта працює лише три роки. Однак за цей час у гірницькій сім'ї народилося чимало добрих традицій. Одна з них — зустрічати свята і знаменні події в житті країни трудовими успіхами.

Ось і нещодавно комсомольсько-молодіжна бригада прохідників під керівництвом Олександра Колесника виступила з ініціативою. Вона вирішила до XX з'їзду ВЛКСМ пройти додатково до плану 100 погонних метрів гірничих виробок.

Зараз цей колектив веде нарізання 33-го бортового штреку. Гірничогеологічні умови досить складні, та це не лякає завзятих шахтарів. Вони протиставляють підземній стихії свою зібраність, уміння, ентузіазм, комсомольський характер. Які б ускладнення не виникали, кожна ланка старається перевиконувати змінні завдання.

Ще не так давно пройти 100 метрів виробок за місяць вважалося рекордним результатом. Але бригадир О. Колесник, групкомсорг Юрій Загребельний зуміли згуртувати і націлити прохідників на те, щоб цей рубіж став нормою в роботі. Звичайно, довелося напружити зусилля, прибавити старань.

— З такими орлами, як у нас, будь-які труднощі можна долати, — не без гордощів сказав бригадир про свій колектив.

Справді, тут підібралися завзяті, дисципліновані хлопці. Про таких кажуть: серйозні і надійні люди. Це машиністи гірничих виймальних машин, ланкові Олександр Приходько, Григорій Павлов, прохідники Олександр Паньшин, Анатолій Гримайло Григорій Кулик, Віктор Корлюк та інші. Важко виділити когось окремо — всі як один, енергійні, майстерні і завзяті.

Результати свідчать самі про себе. Нині середньомісячні темпи проходки становлять 120 метрів. Отож з початку року бригада пройшла 1216 погонних метрів гірничих виробок, що на 6 метрів більше плану.

Початок до виконання взятого зобов'язання на честь Всесоюзного комсомольського форуму покладено надійний. Зараз бригада націлює себе на дальше підвищення продуктивності праці.

— У країні йде перебудова з тим щоб трудитися краще, вийти на нові рубежі. Тож і ми повинні внести свою лепту в шахтарське прискорення, — говорить комсорг Юрій Загребельний. До речі, він один з кращих прохідників.

Так, комсомольсько - молодіжний колектив ставить сьогодні перед собою високі рубежі. А слів він на вітер не кидає, про це добре знають на підприємстві.

О. ХОВАНСЬКИЙ,
нормувальник.

Активісти

Комсомольська організація педагогічного училища обрала делегатом на XXV міську звітно-виборну комсомольську конференцію понад шістдесят комсомольців — кращих учнів училища. Всі вони добре навчаються, беруть активну участь у позакласній роботі.

Своєю громадською діяльністю, активною участю у комсомольському житті училища вони заслужили довір'я товаришів.

На знімку: секретар комсомольської організації педагогічного училища Тетяна ЗАЛУЦЬКА (четверта справа) з групою делегатів.

Фото М. Пальчика.

Змагання сили додає

Працівники управління торгівлі велику увагу приділяють виконанню плану товарообороту, поліпшенню організації торгівлі, підвищенню рівня культури обслуговування покупців, більш повному забезпеченню запитів радянських людей на різні товари. Успішно вирішувати всі ці актуальні питання допомагає вміло організоване соціалістичне змагання.

Одинадцять комсомольсько-молодіжних колективів управління працюють під девізом «Високу якість обслуговування — гарантуємо». За підсумками роботи третього кварталу переможцем соціалістичного змагання вийшов нещодавно створений комсомольсько - молодіжний колектив гастроному № 3 «Молодіжний» (директор Л. Г. Казьміна, групкомсорг Валентина Губрій). Цей колектив нагороджений перехідним Червоним прапором управління торгівлі. План товарообороту він виконав на 104,9 процента. За квартал не було жодного порушення правил радянської торгівлі.

Значних успіхів у соціалістичному змаганні добився і комсомольсько-молодіжний колектив відділу «Галантерея» універмагу «Ювілейний» (завідуюча відділом Л. В. Солонина, групкомсорг Світлана Петрова). Додатково до плану відділ реалізував населенню товарів на 12 тисяч карбованців.

Успішно справився з взятими соціалістичними зобов'язаннями і відділ «Взуття» цього ж універмагу.

Комсомольці управління торгівлі активно підтримують всі хороші починання. З піднесенням працювали наші дівчата на Всесоюзному комсомольсько - молодіжному суботнику, присвяченому Дню народження комсомолу.

Зароблені на суботнику кошти — 592 карбованці перераховано на рахунок міськкому комсомолу.

Г. ОЛЬШАНЧЕНКО,
секретар комітету комсомолу управління торгівлі.



Розповідь про делегата конференції

Все на краще...

Здавалося, той серпневий день перекреслив всі її надії, мрії. Як тепер бути, вчорашня випускниця просто не уявляла. Лише одного бала не вистачило, щоб стати студенткою Дніпропетровського державного університету. Навчатися заочно відмовилась, а чому, й сама не знає. Мабуть, більше всього тоді їй хотілось побути на самоті, заспокоїтись. Тільки той, у кого в житті траплялось подібне, зможе зрозуміти абітурієнтку.

Тепер, розповідаючи про це, Таня посміхається і говорить, що все на краще. А тоді... Після роздумів вирішила піти працювати на Семенівський завод гірського воску. Зустріли її з радістю. Стрункa кароока дівчина з відкритим добрим обличчям нагадувала школярку, старанну й допитливу. Саме ці риси характеру своєї помічниці відзначає Лідія Петрівна Шишко, старший інженер відділу кадрів.

— Коли є старанність, працьовитість, то все, за що б не брався, обов'язково вийде, — любить повторювати вона. Згодом молодь заводу обрала Тетяну Гориславець секретарем комсомольської організації. Хвилювалась: «А що, коли не справлюсь?».

Не можна сказати, що все в неї йшло гладко, труднощі були, є й будуть. А інакше ж як? Тільки той не помиляється, хто нічого не робить. Згуртувати комсомольців дівчина зуміла. Вечори відпочинку, зустріч з ветеранами, похід до осіннього лісу — все це здружує колектив.

Звітно-виборні комсомольські збори в цьому році були особливими. Говорили відверто про наболіле, називали речі своїми іменами. Конкретна, ділова розмова вийшла не для «галочки». Таню знову обрали своїм ватажком.

— Завжди знайде час, щоб вислухати кожного, все встигає, — говорить про неї лаборант Діана Пагловець.

А от коли вона все встигає зробити — просто дивуєшся. Адже наступного року дівчина стала студенткою гірничого інституту імені Артема. Вчиться на вечірньому відділенні, другий курс, факультет — технологія машинобудування. В цьому році була можливість перейти на стаціонар, та коли подумала, що доведеться розлучатись з колективом — не згодилась. Тут її подруги — Світлана Шабанова, Таня Канунік, Валя Філіченко. Всі вони комсомольські активісти, перші помічниці секретаря.

...Щодня, коли я проводжаю сина до дитсадка, зустрічаюсь з уважним зосередженим поглядом дівочих очей моєї знайомої, що дивляться на мене з Дошки пошани селища Димитрове.

Т. САЛЕНКО.



Молодь виявила довір'я

За три роки роботи в автотранспортному підприємстві № 10062 молодий водій комсомолець Валерій Метний зумів завоювати авторитет серед колег. Він постійно перевиконує змінні норми, добивається значної економії пального. Так, з початку року Валерій зекономив 78 літрів дизельного пального.

Молодь автопідприємства обрала його делегатом на XXV міську звітно-виборну комсомольську конференцію.

І. ГУСАК.

Відслуживши в армії, комсомолець Микола РЕЗНІК повернувся працювати у ковальсько - пресовий цех рудоремонтного заводу. Зараз він електрозварювальник п'ятого розряду. Змінні завдання виконує на 130—135 процентів. Йому присвоєно звання «Кращий за професією». Крім основної спеціальності, добре володіє суміжними: стропальника та слюсаря-пакувальника.

Фото М. Пальчика.

Старшина міліції

Нелегка служба у солдатів правопорядку. Їм нерідко доводиться мати справу з хуліганами, п'яницями, грабіжниками, хабарниками, щодня, щогодини стояти на сторожі громадського правопорядку.

Чимало юнаків після закінчення служби в армії виявляють бажання піти працювати в органи міліції. Так зробив колись і комсомолець Сергій Зіновчик. Нині він — старшина міліції, заступник командира взводу патрульно - постової служби. Кожного вечора його підрозділ дбає про те, щоб мешканці нашого міста спокійно відпочивали.

Чимало порушників затримав у цьому році Сергій Дмитрович. У міському відділі внутрішніх справ знають його як умілого наставника й інструктора.

С. Д. Зіновчик — член комітету комсомолу міськвідділу внутрішніх справ, заступник секретаря цехової комсомольської організації. Він відмінник міліції. Його також нагороджено знаком ЦК ВЛКСМ «За активну роботу по охороні громадського правопорядку».

Багато сил віддає комсомолець своїй безпосередній роботі. Та знаходить час для участі в художній самодіяльності, для занять спортом.

Напередодні Дня міліції в обкомі комсомолу відбулася зустріч з кращими молодими охоронцями правопорядку. Серед них був С. Д. Зіновчик. Його нагороджено Грамотою обкому ЛКСМУ.

Вікторія КУЛІДА,
учениця медучилища.

За прикладом ульяновців

Швидко і якісно

Ще ніколи в колгоспі імені Володимира Ульянова не було таких сприятливих умов для лагодження сільськогосподарської техніки, як у цьому році. В тракторній бригаді № 1 до ладу діючих стала нова сучасна технічна майстерня на 50 тракторо-ремонтів у рік.

Тут є слюсарний, токарний, акумуляторний та ковальський цехи, газоелектрозварювальне відділення. До лагодження техніки залучили таких досвідчених ремонтників як Ю. В. Смирнов, М. Д. Білобік, П. І. Кляпка, К. Г. Царук та інших.

Недалеко від майстерні обладнано асфальтні майданчики для зберігання полагодженої техніки. Для механізаторів, зайнятих на її ремонті, також побудували побутовий корпус із їдальнею, затишними кімнатами відпочинку, сауною та душовою.

Недогарські механізатори активно відгукнулися на заклик механізаторів, ремонтників, інженерно-технічних працівників Ульяновського району достроково і високоякісно підготувати машинно - тракторний парк до польових робіт 1987 року. Вони зобов'язалися не відстати від ініціаторів і до 25 грудня поставити на лінійку готовності 14 плугів, 27 культиваторів, 27 сівалок, 6 плоскорізів та багато іншої техніки.

Є в господарстві понад 50 тракторів різних марок. Механізатори та ремонтники вирішили до 1 березня наступного року 96 процентів з них також поставити на лінійку готовності.

За словами пішло і діло. Для ремонту грунтообробної та посівної техніки правління колгоспу створило три ланки ремонтників, які очолили досвідчені механізатори, передовики виробництва Г. І. Дементій, В. Я. Бодрий та С. Т. Ручка. Затверджено графіки лагодження техніки та склад комісії по прийманню її з ремонту.

Почали ремонт техніки із сівалок і тракторів. Днями з майстерні передано приймальній комісії чотири відремонтовані зернові сівалки. На їх місце на ремонт поставлено ще чотири. Ремонтники працюють із значним випередженням графіка.

Поспішають трактористи. Першими поставили на ремонт свої машини механізатори О. І. Бутенко та М. П. Улиняк і напередодні 69-ї річниці Великого Жовтня полагодили їх.

Зараз в майстерні на ремонті стоять два трактори Т-74, один ДТ-75 і один ЮМЗ-6. Хоч по графіку треба було лагодити тільки три машини. Поставлено на ремонт і один зерновий комбайн. До речі, всі зернові, силосні та бурякозбиральні комбайни в колгоспі вирішили полагодити до 1 травня.

Щоб забезпечити високі темпи підготовки сільськогосподарської техніки до польових робіт у 1987 році, колгоспні механізатори вирішили під керівництвом завідуючого ремонтно-механічною майстернею О. С. Буксинського, який очолює тут депутатський пост, організувати реставрацію та виготовлення багатьох запасних частин до тракторів, комбайнів, плугів, культиваторів і сівалок. Зокрема, тут виготовляють різні вали, пальці, зірочки тощо.

Щодня підбиваються підсумки соціалістичного змагання механізаторів на ремонті техніки, які широко висвітлюються на дошках показників.

Правління господарства подбало й про матеріальне стимулювання тих, хто відзначиться на підготовці сільськогосподарської техніки до роботи в 1987 році.

За дострокове завершення лагодження техніки ланці ремонтників видається премія в сумі 100 карбованців. За кожний достроково якісно полагоджений комбайн премія становить 50 карбованців. Матеріальні стимули встановлено і для механізаторів, які зайняті ремонтом тракторів.

Усе це дає підставу сподіватися, що недогарські механізатори підготують техніку до весни другого року п'ятирічки швидко і якісно.

І. МИХАЙЛЕНКО.

Заслужений авторитетом і повагою користується у товаришів по роботі електрослюсар спеціалізованої дільниці контрольно - вимірювальних приладів і автоматики Василь Михайлович СТЕПАНЮК. Він активний наставник молоді, член профкому. В райенергоуправлінні трудиться чотирнадцять років. За цей час добре освоїв як основну спеціальність, так і суміжну — електрослюсаря - монтажника.

Зараз Василь Михайлович змінні завдання виконує на 107—108 процентів. Портрет передового робітника вміщено на Дошці пошани підприємства.

Фото О. Касперова.



Допомагає бригадний метод

Колектив ремонтно-механічного заводу «Укрремтресту» в соціалістичному змаганні серед підприємств Держагропрому УРСР за третій квартал виборов третє місце. Одна із складових успіху — чітка організація праці. На заводі створено 22 бригади, які трудяться на єдиний наряд. Вагомий вклад у виконання планових завдань вносять бригада токарів М. С. Демиденка та бригада інструментальників, яку очолює Ю. А. Семенов.

Т. ЦУКУР.

Добре, та не всюди

Інтерв'ю

На XXVII з'їзді КПРС з особливою силою наголошувалося, що вирішальне значення для прискореного соціально - економічного розвитку проблем, перебудови в організаторській, ідеологічній та господарській роботі вирішальна роль належить людському фактору. Тому питання добору, розстановки і виховання кадрів, піднесення їх відповідальності за доручену справу сьогодні — головне в діяльності партійних, профспілкових організацій, радянських і господарських органів.

Наш кореспондент звернувся до голови ради РАПО М. А. Петруніна і попросив розповісти, як в господарствах району вирішується проблема вдосконалення роботи по добору, розстановці та вихованню кадрів.

Миколо Андрійовичу, які кількісні та якісні зміни сталися в районі після XXVII з'їзду КПРС у здійсненні кадрової політики?

Так останнім часом рада РАПО, правління колгоспів і дирекції радгоспів стали більше приділяти уваги вирішенню такої важливої проблеми в сільському господарстві, як добір, підготовка, розстановка і виховання кадрів. До керівництва окремими господарствами прийшли висококваліфіковані молоді фахівці, вмілі організатори та вихователі. Зараз 85 процентів голів колгоспів, 70 процентів директорів радгоспів та інших керівників підприємств агропрому мають вищу освіту і значний досвід організаторської та господарської роботи. Вживаємо заходи по зміцненню господарств кадрами керівників і спеціалістів середньої ланки. Особливу увагу вирішенню цього важливого питання приділяють в колгоспах «Червоний прапор», «Ленінським шляхом», імені Леніна, бурякорадгоспі «Шарівський», ремонтно - транспортному підприємстві, в об'єднанні «Райсільгосптехніка» та інших.

Мабуть, це тільки початок великої роботи, яку належить виконати по активізації, кадрової політики в роботі. Адже особливо повільно йде перебудова в справі добору, підготовки, розстановки спеціалістів і керівних кадрів середньої ланки.

Відповісти на це питання можна конкретними цифрами. Зараз у господарствах району працює 15 агрономів, 20 зоотехніків, 15 ветлікарів, 12 економістів, 18 інженерів-механіків, 20 бухгалтерів і багато інших фахівців.

Серед 48 бригадирів тракторних бригад — 36, серед 90 завідуючих фермами — 46 практиків. Вже це свідчить, що правлінням колгоспів, дирекціям радгоспів треба ще дуже багато попрацювати, щоб мати на кожній виробничій дільниці керівників, спеціалістів сільського господарства, які б трудилися творчо, самостійно вирішували складні завдання впровадження прогресивних технологій у рільництві та тваринництві, добивалися різкого збільшення виробництва та реалізації державі продукції полів і ферм. Проте не дбають про це в колгоспах «Маяк», імені Кірова, імені Енгельса, імені В. Ульянова, імені Карла Маркса, імені Калініна та інших господарствах.

Який стан справ у господарствах району з підготовкою кадрів масових професій?

Це також одна із головних проблем в кадровій діяльності РАПО. Адже сьогодні немає такого господарства в районі, де б не скаржилися на нестачу кадрів механізаторів, тваринників. Особливо мало їх в колгоспах «Перемога», «Ленінським шляхом», «Росія», «Прогрес», імені Фрунзе.

Сталося це тому, що тут слабо дбали про житлове та соціально - культурне будівництво на селі. Я не перебільшу, коли скажу, що керівники колгоспів і радгоспів, сільські комуністи та комсомольці забули про профорієнтаційну роботу серед школярів. Тому часто випускники сільських восьмирічних і середніх шкіл відмовлялися працювати в рідних колгоспах і радгоспах.

Яким чином передбачається розв'язати цю важливу проблему?

Що стосується підготовки спеціалістів сільського господарства, то тільки в цьому році ми направили в сільськогосподарські вузи понад 50 випускників сільських середніх шкіл, які стали стипендіатами колгоспів і радгоспів. Значну кількість юнаків і дівчат направили на навчання в сільськогосподарські технікуми та професійно-технічні училища.

Для закріплення кадрів на селі усі господарства широко розгорнули житлове будівництво. Дбаємо про докорінне поліпшення тут культурного, медичного, торговельного та побутового обслуговування. Переглянута мережа шкіл, дитячих садків, культосвітніх закладів. Господарства взяли на себе також підготовку кадрів і для цієї сфери сільського життя.

Це не разовий захід, а частина комплексного плану, розрахованого на певний час. Його виконання дасть змогу забезпечити кожне господарство кадрами керівників середньої ланки, спеціалістів сільського господарства та масових професій.

Так працювали підприємства побуту й торгівлі

Підбито підсумки роботи побутових підприємств міста за десять місяців 1986 року (перша графа — виконання плану в процентах, друга — темпи росту порівняно з відповідним періодом минулого року):

Спеціалізоване монтажне управління № 8	1,5 р.	в 1,9 р
Магазин фірми «Меблі»	128,4	136,6
Управління «Міжрайпаливо»	126,2	81,8
В т. ч. в сільській місцевості	141,7	30,9
Ремонтно-будівельне управління облрембудтресту	114,6	77,8
Водопровідно-каналізаційне господарство	112,3	143,7
Товариство автомотолюбителів	110,7	—
Рада по туризму	110,5	67,7
Управління «Міжрайгаз»	108,9	100
Контора зеленого господарства	108,8	93,8
Автостанція	107,6	в 2,4 р.
Побутові підприємства виробничого об'єднання «Олександріявугілля»	107,5	—
Міськпобуткомбінат	104,7	109,1
В т. ч. в сільській місцевості	100,3	103,5
Інвентарбюро	104,3	107,3
Фабрика по індивідуальному пошиттю та ремонту взуття	102,6	96
В т. ч. в сільській місцевості	145,7	—
Транспортно-експедиційне агентство № 10696	102,2	105,2
В т. ч. в сільській місцевості	99,4	127,9
Автотранспортне підприємство № 10011	102,1	104,7
Магазин «Оптика»	100	114,8
ЖЕК № 1 міськвиконкому	100	—
Філіал заводу «Рембутехніка»	99,2	102,9
В т. ч. в сільській місцевості	86	88,7
Фабрика по індпошиттю та ремонту одягу	96,6	108,7
В т. ч. в сільській місцевості	100,8	101,7
Філіал фабрики «Індтрикотаж»	96,4	97,6
В т. ч. в сільській місцевості	94,7	135
Радіотелевізійне ательє	94,3	70,7
В т. ч. в сільській місцевості	90	98,7
ЖЕК № 2 міськвиконкому	88,4	—
Комбінат комунальних підприємств	77,5	74,2
Фабрика хімчистки	76,3	82,7
По місту	**96,9**	**105,6**
Станція техобслуговування	92,4	107,8
В т. ч. в сільській місцевості	101,1	102,5

Тресту «Олександріяважбуд» заплановано за десять місяців надати населенню послуг на 178 тисяч карбованців, у т. ч. у жовтні—на 40 тисяч карбованців. Але жоден карбованець з цих коштів не освоєний.

Торговельні організації працювали так (перша графа — виконання плану загального товарообороту, друга — виконання плану товарообороту без реалізації алкогольних напоїв):

Оптово-роздрібний плодоовочевий комбінат	109,5	109,5
Відділ робітничого постачання	100,4	100,4
Управління торгівлі	99,3	99,3
Комбінат громадського харчування	94,7	109,1
По місту	**100**	**100,7**

СУБОТНЯ СТОРІНКА

Щасливий випадок і пісня

Інтерв'ю

У жовтні 1984 року музична передача «З піснею по життю» познайомила всесоюзного глядача з молдавським співаком, який швидко завоював симпатії любителів естради. Нещодавно Заслужений артист Молдавської РСР Іон Суручану разом зі своїм ансамблем «Реал» побував на гастролях у нашому місті.

Як ви стали естрадним співаком?

Нерідко в житті трапляється так, що випадок вирішує нашу долю. Виріс я в звичайній селянській сім'ї, любив слухати, як співають, а от сам соромився. Бувало, підуть батьки в гості, ставлю платівку на програвач і підспівую. Та досить було комусь з'явитися на порозі, як я миттю «виключався». Так і співав для себе. Після школи за прикладом старшого брата вступив до Кишинівського педагогічного інституту на факультет фізичної культури й спорту. Середній брат, який закінчив Ленінградську консерваторію, навчив грі на фортепіано. Інколи я акомпанував собі. Але в самодіяльності не співав.

І от зустрічаємо в інституті Новий 1968 рік. У нас в гостях — музиканти одного з ансамблів Кишинева. Однокурсники наполягали, щоб я заспівав. Діватись було нікуди, виконав кілька пісень.

Через три дні мене розшукав Михай Долган, керівник ансамблю «Норок». Як виявилось, ті музиканти розповіли йому про новорічне знайомство, а ансамблеві саме на той час потрібен був співак. Хвилювався перед прослуховуванням. Вдячний долі за зустріч з Шико Арановим, керівником і головним диригентом оркестру «Букурія». Він, якщо так можна сказати, відкрив мене. Так з весни 1968 року я став солістом ансамблю «Норок», що в перекладі з молдавського означає «щастя», «веління».

З 1981 року працював в ансамблі «Контемпоранул», тобто «Сучасник». Його керівник — М. Долган.

Коли на Центральному телебаченні готували передачу «З піснею по життю» з Кишинева, мені запропонували бути ведучим. Виконав кілька пісень. Потім запросили на фінальну передачу. З піснею «Граціє» виступив у передачі «Пісня-85». А з серпня цього року працюю з ансамблем «Реал». В перекладі з молдавського «реал» означає «реальність».

З ким із естрадних співаків та композиторів ви підтримуєте дружні стосунки?

Тепла творча дружба зв'язує мене з Юрієм Антоновим, Миколою Гнатюком, Іриною Понаровською, Валерієм Леонтьєвим.

Які риси характеру вам найбільше імпонують в людях?

Простота, доброзичливість, скромність. Вміння розуміти інших.

Ви сказали, що дома вас чекають. Це допомагає в роботі?

Так, і дуже! Мабуть, ніхто більше не хвилюється за мене так, як син Андрій, якому зараз одинадцять років. Коли був на гастролях в Одесі, брав його з собою. Як він переживав! Весь час попереджував мене про вихід, запитував: «Все в порядку?». Дружина Надія — мій перший порадник і критик. Щодня дзвоню додому. А від усвідомлення того, що тебе чекають, підвищується настрій і хочеться, щоб усі навколо посміхалися. Бачити радість на обличчях глядачів — це найбільша нагорода для артиста.

Які ваші плани на майбутнє?

Після повернення з Кіровоградщини короткий відпочинок. А потім поїздки в Москву, Харків, Ленінград. Хочу попрацювати з Раймондом Паулсом, записати кілька його пісень. Фірма «Мелодія» вже випустила мою першу платівку «Одну тільки пісню співаю». Готується диск «Велике сонце». Попереду — новий творчий пошук і, звичайно, зустрічі з прихильниками естради.

Розмову вела кореспондент Т. ЛОЗОВА.



Неспокійна робота у Лідії Іванівни Ємеліної. Вона — диспетчер автотранспортного підприємства № 10011. Обов'язок жінки — вчасно направити автобуси по заданих маршрутах, забезпечувати чітке виконання графіків руху.

За успіхи в соціалістичному змаганні Лідію Іванівну занесено на Дошку пошани АТП № 10011.

На знімку: Л. І. ЄМЕЛІНА.

Фото В. Довгалюка.

Культура нашої мови

Рідне слово — товариш

Є слова нейтральні, душевні, холодні, байдужі. А в нашій мові є одне особливе слово, яке не розрізняє людей різного віку, статі, роду занять. Воно об'єднує всіх нас, виражає суть наших суспільних відносин. Це слово — товариш.

Товариш — бойовий і політичний соратник. Це поняття не зникає протягом всієї нашої історії. Воно розширялось, збагачувалося різними відтінками, вростало у наш побут.

Новим змістом наповнив слово «товариш» Великий Жовтень. «Людина людині — друг, товариш, і брат», — у цій короткій фразі висловнене те, до чого віками прагнуло людство. «Товариш» — одне з найулюбленіших ленінських слів.

...Як нині я скучаю за цим словом! Ми, дорослі, часто звертаємося до незнайомих не інакше як «мужчина», «жінка». Далеко не молода касир чи продавець у магазині, перукар, працівник ательє для нас «дівчина». Водію таксі говоримо недбало: «Шеф, підкинь». А то і зовсім ніяк не називаємо один одного. І не задумуємося над тим, що ця безликість принижує людину.

На війні боєць називав генерала «товариш генерал», а той його «товариш солдат». Тепер ветерани перетворились в безликих «мужчин».

Чому зникає з нашого лексикону це хороше, демократичне слово — товариш? Чому з'являються у нього байдужі бюрократичні замінники? Я впевнений: ця підміна поширює безкультур'я, неповагу один до одного. Давайте відродимо в нашому лексиконі це слово. Адже воно не застаріло, не стерлося, не втратило свого значення. Пам'ятаєте, Маяковський мріяв, щоб «...на первый крик «товарищ»! оборачивалась Земля». Так повернемо ж цьому рідному слову життя. І воно відізветься в нас теплотою, близькістю, людяністю і гордістю.

П. ГУЛАКОВ,
інженер.



Марія Павлівна МАТЯЖ, яку ви бачите на цьому знімку, працює сортувальницею кореспонденції у районному вузлі зв'язку. У 1979 році їй присвоєно звання ударника комуністичної праці. І вона щороку підтверджує право носити його. Не раз виходила переможцем в індивідуальному соціалістичному змаганні зв'язківців. Її портрет на Дошці пошани районного вузла зв'язку.

Фото О. Касперова.

Пишуть юнкори

Старший тренер

В Олександрійському міському плавальному басейні «Дельфін» працює старшим тренером Юрій Михайлович Підгорний. Багато сил віддає він своїй улюбленій роботі. За вісім років підготував трьох майстрів спорту СРСР, чотирьох кандидатів у майстри, вісім перших розрядників. Такими успіхами може похвалитися далеко не кожен тренер.

Тож і не дивно, що багато хлопців і дівчат, які приходять у басейн і мріють по-справжньому займатися спортом, хочуть, щоб їх наставником був Юрій Михайлович.

Юрій Михайлович прищеплює своїм вихованцям такі риси як сила волі, мужність, волю до перемоги, що необхідні сучасному спортсменові.

Його підопічні неодноразово успішно виступали на обласних та республіканських змаганнях. Але молоді спортсмени і їх наставник не зупиняються на досягнутому. Вони наполегливо тренуються на голубих доріжках, щоб на наступних змаганнях досягти ще вищих результатів.

Майя ПІДДУБНА,
учениця 9-а класу СШ № 15.

Спорт

На баскетбольних майданчиках

Триває першість обласної ради ДСТ «Авангард» з баскетболу. Спортивну честь Олександрії на цих змаганнях захищають дві жіночі і дві чоловічі команди. На жаль, не всі виступають вдало. Дуже слабо грають обидві жіночі команди, укомплектовані гравцями з електромеханічного заводу та індустріального технікуму. Не краще виступає і чоловіча команда електроприладобудівників.

Результати попередніх ігор показали, що тільки чоловіча команда Олександрійської центральної міської лікарні може розраховувати на одне з призових місць. Медпрацівники провели чотири гри і в кожній з них здобули перемогу. Особливо напруженою була остання зустріч з кіровоградською «Зіркою», де наші земляки перемогли з рахунком 63:47. Програючи в першому таймі 9 очок, команда знайшла в собі сили і вирвала перемогу у кіровоградців, які вважаються лідерами цього турніру.

Вміло грають члени команди медпрацівників Ю. Стороженко, О. Бондаренко, Ю. Захарченко, О. Марченко, Г. Клименко. Значний вклад у перемогу вніс граючий тренер С. Ковтун.

Наступні зустрічі наші земляки проведуть 29 і 30 листопада з командами «Друкмаш» та «Гідроспецмонтаж» в міському палаці спорту. Запрошуємо олександрійців прийти на ці захоплюючі ігри, морально підтримати бойовий колектив баскетболістів центральної міської лікарні.

В. ІВАШКІВ,
інженер заводу «Автоштамп».

ПОЗДОРОВЛЕННЯ

директору Олександрійської районної дирекції кіномережі СОКУРУ Г. Ф.

ШАНОВНИЙ ГРИГОРІЙ ФЕДОРОВИЧ!

Сердечно поздоровляємо Вас з 50-річчям з дня народження. Бажаємо міцного здоров'я, щастя, довголіття та успіхів у праці.

КОЛЕКТИВ ДИРЕКЦІЇ.

«ЛЕНИНСКОЕ ЗНАМЯ» — орган Александрийских городского и районного комитетов Компартии Украины, городского и районного Советов народных депутатов Кировоградской области (выходит на украинском языке).

АДРЕСА РЕДАКЦІЇ: 317900, м. Олександрія, вул. Шевченка, 74.

ТЕЛЕФОНИ: редактора — 2-23-45, відділів: партійного життя — 2-24-33, промисловості—2-36-63, сільського господарства—2-27-93, відповідального секретаря — 2-35-63, відділу листів — 2-01-43, приймальні — 2-22-32, бухгалтера — 2-27-93.

Редактор **М. НОВИКОВ.**

Спосіб друку високий. Газету виготовили поліграфісти: лінотиліст В. І. Столбаненко, складачі В. Є. Приходько, М. Г. Матюшенко, друкар О. Д. Кучеренко.

Олександрійська міська друкарня Кіровоградського облуправління у справах видавництв, поліграфії і книжкової торгівлі. Індекс 61265. Телефони: 2-31-35, 2-34-70. Тираж 28180. Обсяг 1 друк. арк. м. Олександрія, вул. Шевченка, 81. Зам. № 9427.

ПРОЛЕТАРІ ВСІХ КРАЇН, ЄДНАЙТЕСЯ!

ГАЗЕТА НАГОРОДЖЕНА ПОЧЕСНОЮ ГРАМОТОЮ ПРЕЗИДІЇ ВЕРХОВНОЇ РАДИ УРСР

Ленінський прапор

Листопад
25
Вівторок
1986
№ 187 (10495)
Ціна 3 коп.
Газета виходить у вівторок, середу, п'ятницю, суботу.

ОРГАН ОЛЕКСАНДРІЙСЬКИХ МІСЬКОГО ТА РАЙОННОГО КОМІТЕТІВ КОМПАРТІЇ УКРАЇНИ, МІСЬКОЇ ТА РАЙОННОЇ РАД НАРОДНИХ ДЕПУТАТІВ КІРОВОГРАДСЬКОЇ ОБЛАСТІ

ГАЗЕТА ВИДАЄТЬСЯ З 26 БЕРЕЗНЯ 1919 РОКУ

Пленум райкому Компартії України

Відбувся пленум райкому Компартії України, на якому розглянуто завдання партійних організацій району по прискоренню перебудови роботи, зміцненню дисципліни і організованості, підвищенню відповідальності кадрів у світлі постанови ЦК КПРС «Про незадовільне виконання рішень ЦК КПРС по викоріненню оказамилювання і приписок ЦК Компартії Молдавії, Кіровоградським обкомом Компартії України, Міністерством автомобільної промисловості СРСР» і пленуму обкому партії по даному питанню.

Доповідач перший секретар райкому партії Ю. Г. Целих зазначив, що перший рік одинадцятої п'ятирічки — перевірка того, як практично йде перебудова, як втілюються в життя рішення квітневого (1985 р.) Пленуму ЦК КПРС, XXVII з'їзду КПРС і XXVII з'їзду Компартії України.

Їх історичні рішення позитивно позначились на стані економіки, інших сферах життя району.

В більшості підприємств і організацій темпи економічного росту перевищують досягнення минулого року.

Приріст промислового виробництва за десять місяців 1986 року проти плану становить 404 тисячі карбованців. Понад план реалізовано продукції на 562 тисячі карбованців.

Збільшено виробництво сільськогосподарської продукції, в тому числі м'яса — на 20, молока — на 6, яєць — на 11 процентів проти минулого року.

Партійні осередки стали тісніше пов'язувати організаторську і політичну роботу з вирішенням соціально - економічних завдань. Активізувалась діяльність Рад народних депутатів, профспілкових і комсомольських організацій. Разом з тим процес перебудови багатьох партійних організацій, радянських і господарських органів проходить повільно. Нерідко вона гальмується через безвідповідальність окремих керівників.

Деякі партосередки не проявляють необхідної ініціативи у вирішенні поставлених завдань, не вживають дійових заходів для викоренення недоліків у питаннях зміцнення партійної і державної дисципліни.

В їх діяльності не відчувається конкретної принципової і безкомпромісної боротьби з недоліками, до яких відносяться і такі негативні явища, як приписки, оказамилювання, безгосподарність.

В районі приписки і перекручення в державній звітності, на жаль, мають місце в багатьох галузях народного господарства, особливо в сільськогосподарському виробництві, будівництві і торгівлі.

Найбільше приписок і перекручень державної звітності допускають в радгоспі-технікумі, колгоспах імені Димитрова, «Україна», «Заповіт Леніна», де керівниками В. Г. Жаботенко, Г. Д. Олійник, С. С. Жуфалаян, Л. В. Іванов. На жаль, партійні осередки не дають цим негативним явищам принципової політичної оцінки. Тож і не випадково, що ЦК КПРС за приписки піддав нашу область гострій критиці.

Недоліки, відмічені в постанові ЦК, свідчать про те, що окремі керівники не зрозуміли гостроти даного моменту, послабили боротьбу з приписками і оказамилюванням. Не відчувається перебудови і в окремих партійних організаціях. Вони діють по старинці.

Не вийшли на заплановані рубежі по товарній продукції за 10 місяців Новопразьке ремонтне підприємство РАПО, консервний завод, колективи яких очолюють комуністи А. Д. Маркідов, І. М. Лазаренко.

Не в повній мірі використовуються резерви і можливості для збільшення виробництва і заготівлі продукції рослинництва і тваринництва в колгоспах імені Карла Маркса, імені Фрунзе, «Червоний прапор», кінзавод № 174, де керівниками В. В. Паламарчук, І. В. Калантаєвський, О. С. Ткачов, В. Г. Кищук.

Район неодноразово піддавався критиці за серйозні недоліки в капітальному будівництві. Та необхідних висновків з цього не зроблено. За десять місяців поточного року недоосвоєно 344 тисячі карбованців капітальних вкладень.

Мають місце недоліки в торговельному, побутовому, соціально - культурному обслуговуванні населення.

Вимагає корінного поліпшення робота по добору, вихованню і розстановці партійних, радянських і профспілкових кадрів. Адже від них в значній мірі залежить хід перебудови, зміцнення дисципліни, порядку і організованості. Більш предметно в цьому повинні працювати секретарі райкому партії А. Н. Поліщук, Л. Ф. Постернак, завідуючі відділами В. И. Зубов, А. С. Надольський, П. Г. Гурський, Л. Д. Ступенко, голова парткомісії І. Є. Сікірда і весь апарат райкому партії.

Корінної перебудови вимагає стиль діяльності районного агропромислового об'єднання, яке очолює М. А. Петрунін. Особливу увагу тут необхідно приділити роботі з кадрами.

Бюро райкому партії, виходячи з вимог ЦК КПРС, підвищило вимогливість до комуністів-керівників за допущені факти приписок, оказамилювання, перекручення державної звітності та інших негативних явищ. Та, видно, цього ще замало.

Допускають перекручення деяких звітних даних Щасливське і Пантаївське хлібоприймальні підприємства, Новопразьке і Червонокам'янське ремонтні підприємства РАПО та ряд інших. Партійні ж осередки не питають як слід з порушників, допускають лібералізм і безпринципність.

Окремі господарства і організації не забезпечують виконання планів і соціалістичних зобов'язань, змирилися з порушниками трудової і виробничої дисципліни, фактами пияцтва, приписок і оказамилювання.

Слабо здійснюють контроль за діяльністю адміністрацій партійні комісії. Це, в першу чергу, стосується комісій партосередків колгоспів «Прогрес», «Прапор комунізму», імені Енгельса, радгоспу імені Гагаріна та деяких інших. Секретарі партійних організацій самоусуваються від керівництва ними, не підвищують їх ролі в боротьбі з приписками, безгосподарністю, всякого роду перекрученнями державної звітності.

З метою швидшої перебудови, зміцнення дисципліни, соціалістичної законності і правопорядку повинні активізувати свою діяльність виконкоми районної, сільських, селищних Рад народних депутатів. Важлива роль відводиться їм у боротьбі з приписками і оказамилюванням. Голові райвиконкому О. М. Сергатому слід проявити більш настійливості і принциповості в прискоренні перебудови роботи радянських і господарських органів, підвищувати вимогливість до них.

В боротьбі з перекрученнями державної звітності більш активну позицію повинні зайняти контролюючі та правоохоронні органи.

Слід поліпшити свою діяльність в цьому плані органам народного контролю (М. І. Пащенко), групам і постам. Серйозної перебудови вимагає робота агітаційно - пропагандистських кадрів, ідеологічних організацій, діяльність профспілок.

Доповідач підкреслив, що реалізація завдань, поставлених перед районною партійною організацією, вимагає самовідданої праці всіх трудящих району на кожному робочому місці, широкого розгортання соціалістичного змагання за успішне виконання планів 1987 року і п'ятирічки в цілому.

В обговоренні доповіді взяли участь В. Г. Щербина — секретар парткому колгоспу «Заповіт Леніна», М. Л. Дубовенко — голова колгоспу «Ленінським шляхом», Н. П. Мильошкіна — завідуюча районним фінвідділом райвиконкому, В. Ю. Галушка — бригадир тракторної бригади колгоспу імені Калініна, М. А. Петрунін — голова ради РАПО, Г. Г. Чорновалов — прокурор району, Є. П. Гоголєв — начальник районного інформаційно - обчислювального центру державної статистики та ряд інших товаришів.

В роботі пленуму взяв участь і виступив О. О. Решетов — завідуючий відділом науки і навчальних закладів обкому партії.

Прийнято відповідну постанову.



Переможці змагання

Відділ організації праці і зарплати, де начальником комуніст Людмила Михайлівна Бабичева, неодноразово виходив переможцем у соціалістичному змаганні серед відділів електромеханічного заводу. Ось і нині цей колектив володар перехідного заводського вимпела «Переможець у соціалістичному змаганні». Всім працівникам присвоєно звання ударника комуністичної праці.

Напередодні Дня машинобудівника відділу присвоєно звання комуністичного.

На знімку: С. Г. СЕРДЮК, В. І. МАЛИК, Г. В. СТЕПАНЧУК, Н. В. МИХАЛЕВИЧ, С. А. МЕТЬОЛКІНА за роботою.

Фото М. Пальчика.

НОВИНИ, ПОДІЇ, ФАКТИ

Сауна на фермі

На комплексі великої рогатої худоби у колгоспі імені Фрунзе побудовано сауну. Тепер після напруженого трудового дня доярки мають змогу відвідати парну, прийняти душ.

Під одним дахом з сауною розмістився магазин. Незабаром буде відкрито перукарню та медичний профілакторій.

Поряд споруджено п'ять просторих будинків, у які вселились сім'ї тваринників. Нині комплекс укомплектовано кадрами доярок і скотарів.

М. ПИНДИК, диспетчер.

По місцях бойової слави

Близько 200 учнів педагогічного училища імені Сухомлинського здійснили похід по місцях бойової слави рідного краю. Вони побували на площі Визволення, біля колишнього концтабору військовополонених та на братській могилі радянських воїнів у селі Войнівці.

Екскурсоводи А. С. Пом'ятунов, А. С. Пономаренко та Л. В. Щеглюк розповіли про мужність радянських воїнів, проявлену під час звільнення нашого краю.

Перед майбутніми педагогами з спогадами виступив С. В. Куликов — учасник визволення Олександрійщини.

А. СЕМЕНЕНКО.

Для любителів кіно

Відбулось заняття «Клубу любителів кіно». Провела його методист міського кінооб'єднання Л. А. Несвєтаєва. Члени клубу переглянули художній фільм «Фоетс». В ході обговорення були висловлені цікаві думки, пропозиції.

Школярі міста з задоволенням відвідують дитячі кіноклуби «Підліток», «Майбутній воїн», «Зірочка», «Струмочок».

О. БОНДАРЕНКО.

Партійне життя

Якщо працювати творчо

Партійна організація брикетної фабрики «Байдаківська», де секретарем Г. П. Омеляненко, робить все, щоб згуртувати колектив і повести його на подолання виробничих труднощів, забезпечити виконання планів виробництва побутового палива та поліпшення його якості.

Багато уваги партком підприємства вділяє питанням підтримки та всебічного розвитку ініціативи цехових партійних організацій та партгруп.

На фабриці діє одинадцять низових партійних осередків — сім цехових парторганізацій та чотири партгрупи. Наприклад, комуністи партійної організації цеху навантаження, яку очолює газоелектрозварювальник Л. В. Долбін, для підвищення трудової та виробничої дисципліни серед брикетників запропонували у всіх виробничих колективах запровадити бригадний підряд. Партійці І. А. Якименко, Ю. М. Настусенко, Н. М. Зіманова та інші активно розповідали робітникам дільниці про переваги колективного підряду. Особливо багато довелося працювати із схильними до порушень трудової та виробничої дисципліни. Останні знали, що з впровадженням колективних форм організації праці їм ніхто не пробачатиме навіть найменших порушень трудової, виробничої дисципліни та браковробства. Згодом пропозиція знайшла загальне схвалення всіх працівників дільниці навантаження. З числа передових робітників тут створили раду дільниці, яка стала бойовим органом в боротьбі за високу продуктивність праці та свідому трудову дисципліну брикетників, виконання виробничих планів і підвищених соціалістичних зобов'язань.

Партійний комітет підприємства схвалив ініціативу та практичну роботу партійної організації цього підрозділу і запропонував усім іншим партійним осередкам широко підтримати та розвивати її. Як наслідок — сьогодні ряд трудових колективів фабрики працюють за бригадним підрядом, що позитивно позначилося на поліпшенні трудової та виробничої дисципліни, зростанні продуктивності праці, виконанні планів виробництва буровугільних брикетів і поліпшенні їх якості.

Партком належно оцінив і підтримав комуністів шліфувально пресового відділення, де партгрупоргом О. Й. Горьковенко, які запропонували повторне використання формувального обладнання та інших інструментів і матеріалів, що дало підприємству десятки тисяч карбованців економії, забезпечило безперебійну роботу цілих цехів і відділень.

Коли директор фабрики В. Г. Баранов розповів про цю ініціативу на нараді секретарів цехових парторганізацій, партгрупоргів, профспілкових активістів, керівників виробничих підрозділів та інженерно-технічних працівників, то всі одностайно висловилися, що ініціатива шліфувальників заслуговує широкого наслідування. Адже на кожному робочому місці, при господарському підході, можна знайти можливості та резерви повторного використання обладнання, інструментів, запасних частин тощо. А це дасть значну економію коштів і матеріальних цінностей, вивільнить десятки людей від ремонтних робіт.

Активну підтримку тут знайшла ініціатива цієї ж партгрупи з приводу підвищення ефективності та предметності ідеологічної роботи.

В інших цехових парторганізаціях і партгрупах зародилися і також знайшли схвалення парткому та підтримку всіх комуністів фабрики такі цінні ініціативи, як шефство досвідчених раціоналізаторів і новаторів виробництва над молодими брикетниками, створення фабричної музейної кімнати трудової слави, обладнання біля цехів і відділень спортивних майданчиків, організація харчування працівників фабрики безпосередньо в побутовому корпусі підприємства тощо. Такий творчий підхід до робітничої ініціативи підносить трудову та політичну активність брикетників, допомагає долати труднощі, виконувати народногосподарські плани.

М. ЗАГІРСЬКИЙ.

Наші маяки

За успіхи в соціалістичному змаганні на честь 69-х роковин Великого Жовтня та Дня робітників автомобільного транспорту до Книги трудової слави авторемонтного заводу занесено групу передовиків виробництва.

В їх числі ветерани праці електромонтер енергомеханічного відділу В. І. Паламарчук, слюсар моторного цеху О. М. Вінніков, формувальник ливарної дільниці Р. М. Дух, слюсар складального цеху О. С. Набойщиков.

Переможцям змагання вручено свідоцтва про занесення до Книги трудової слави підприємства та грошову премію.

Товариші по роботі та учасники художньої самодіяльності заводу гаряче привітали ветеранів з високими відзнаками.

М. КОСЯН.

Служать прикладом в роботі



Олексій Мусійович Костенко в четвертій автоколоні автобази виробничого об'єднання «Олександріявугілля» очолює бригаду водіїв. Завжди служить прикладом в роботі. Зараз на розкривних роботах вугільного розрізу «Бандурівський» всі члени бригади змінні завдання виконують на 105—110 процентів.

Колектив бригади неодноразово виходив переможцем у соціалістичному змаганні.

На знімку: члени бригади Ю. І. ВОВК, О. М. КОСТЕНКО, В. І. ХОРОЛЬСЬКИЙ, П. І. ШЕВЧЕНКО.

Фото М. Пальчика.

Конкурс виявив сильніших

Надаючи важливого значення дальшому розвитку соціалістичного змагання за успішне виконання зобов'язань, з метою поширення прогресивних технологій, передових прийомів і методів праці, підвищення кваліфікації і майстерності робітників ведучих професій, виробнича рада РАПО, президія райкому профспілки працівників агропромислового комплексу та правління районного науково - технічного товариства сільського господарства організували і провели на базі ремонтно-транспортного підприємства райагропрому конкурс на кращого робітника за професією. В ньому взяли участь токарі, слюсарі, газоелектрозварювальники, ковалі та водії колгоспів, радгоспів і промислових підприємств району.

Перше місце серед водіїв виборов Іван Тимофійович Рябий з колгоспу «Заповіт Леніна». В групі ковалів найбільшу кількість балів набрав трудівник колгоспу «Прогрес». Іван Васильович Поденежний. Серед токарів першість посів Юрій Сильвестрович Шкуринський з ремонтно - транспортного підприємства. Володимир Васильович Мурзін з цього ж колективу став найсильнішим серед газоелектрозварювальників. А Георгій Федорович Біленко з Червонокам'янського ремонтного підприємства одержав перемогу в змаганні слюсарів.

Серед молодих виробничників переможцями конкурсу стали газоелектрозварювальник Геннадій Єфанов з колгоспу імені Шевченка, токар Сергій Сливка і водій Петро Гричаненко з ремонтно-транспортного підприємства.

Учасників конкурсу, що вибороли перші місця, нагороджено дипломами райагропрому і райкому профспілки працівників агропромислового комплексу та грошовими преміями. Усім їм присвоєно звання «Кращий за професією» і надано право захищати честь району в обласному конкурсі.

Журі конкурсу відзначило також високу професійну майстерність жінок — газоелектрозварювальниці Таміли Олександрівни Бударної і токаря Ніни Миколаївни Колмаз із радгоспу імені Гагаріна.

На жаль, керівники колгоспів імені Енгельса, «Маяк», імені Леніна не виставили на змагання своїх учасників по жодній з перелічених спеціальностей. До речі, в цих господарствах часто допускають серйозні промахи в роботі, затягують строки ремонту техніки. Тож не завадило б костянтинівським, андріївським, новопразьким спеціалістам перейняти на конкурсі щось нове, передове, прогресивне.

М. БІЛЕНКО,
голова оргкомітету по проведенню конкурсу, заступник голови райагропрому по механізації і електрифікації.

Огляд преси

Стіннівка в школі

У середній школі № 14, що в селищі Димитрове, регулярно виходять загальношкільні стіннівки «Радянський учень», «Голос учкому», «Комсомольський прожектор» та дванадцять газет, що їх видають предметні гуртки.

За випуск кожної стіннівки відповідає хтось з педагогів. Так, за випуск «Комсомольського прожектора», його зміст, спрямованість, оформлення відповідає безпосередньо директор школи В. Я. Литвин. За випуск газети «Радянський учень» — учнівський колектив чергового класу та його класний керівник. Кожен керівник предметного гуртка несе відповідальність за випуск своєї газети.

Встановлено й періодичність випуску всієї шкільної преси. «Радянський учень», «Голос учкому», «Комсомольський прожектор» виходять раз на тиждень, а листівки предметних гуртків — раз на місяць.

Створено у школі і юнкорівський гурток, в якому навчаються 15 учнів.

Завжди змістовний та вміло оформлений «Комсомольський прожектор». На кожній перерві біля нього можна побачити учнів. «Прожектор» гостро критикує нерадивих, ледарів, порушників дисципліни. Допомагає їм стати на правильний шлях, вчить весь учнівський колектив сумлінно ставитися до навчання, праці, зразково поводити себе.

У черговому випуску «Голосу учкому» опубліковано лише дві замітки: «Хліб — наше багатство» та «Зразкова дисципліна — насамперед». Але обидві вони актуальні, змістовні. Закликають учнів бережливо ставитися до хліба, до всього шкільного майна, бути дисциплінованими.

Гарно оформлені і змістовні стіннівки «Промінь», «Прометей», «Квант», які випускають гуртки математики, української мови, фізики.

А ось про листівку гуртка початкової військової підготовки «Патріот» цього не скажеш. Тут редколегія працює незадовільно.

Я побував у школі 14 листопада. Висіла газета «Патріот», приурочена Дню танкіста, який відзначався два місяці тому. А скільки після цього було цікавих і визначних подій! Невже вони не заслуговують уваги цієї редколегії? До того ж у статті лише розповідалося про свято танкіста. Ні слова про те, хто з випускників школи служив у танкових частинах, як сьогоднішнім старшокласникам готувати себе до почесної служби в армії, зокрема, у танкових частинах.

Є недоліки і в інших стіннівках. На жодній з них не написано, хто її видає. Не завжди зазначено дату випуску. Не на всіх стінгазетах є підписи редколегії.

Зміст більшості замісток гурткових газет неконкретний. А ось в черговому номері «Глобуса» було просто поміщено кросворд. І ні слова про те, що роблять самі гуртківці, чим займаються, чого домоглись.

Школа—на шляху перебудови всієї навчально-виховної роботи у світлі реформи, а в стінній пресі про це ні слова. Отже, в роботі шкільних редколегій чимало недоліків. Та й не дивно. Уже протягом трьох років питання про завдання і стан шкільної преси на жодній нараді не розглядалося. Цим питанням не цікавилася і парторганізація школи. А треба б.

П. ФОМІЧОВ,
позаштатний кореспондент.

Багатство колгоспу

У колгоспі імені Димитрова є багато трудолюбивих людей. Своєю працею вони вирішують завдання, поставлені Продовольчою програмою. Продовжують трудитися пенсіонери Є. М. Смоляр, Г. Т. Ткаченко, М. Т. Баранік, М. П. Кібальник, Г. К. Луценко.

Нинішнього року ветерани праці виростили хороший урожай овочів, старанно збирали урожай. Коли завершились роботи на городах, вони доочищали цукрові буряки.

Нині пенсіонери вже готуються до наступного овочевого сезону. Вони вичистили парникові котловани, заповнили їх соломою.

Такі люди — головне багатство колгоспу.

Ф. СМОЛЯР,
сількор.

НАШ СУЧАСНИК



Кранівниця четвертого розряду Валентина Семенівна Луб'яна на рудоремонтному заводі обслуговує ковальсько-пресовий цех. Змінні завдання виконує на 110—115 процентів. Старанна в роботі.

Валентина Семенівна член побутової комісії профспілкового комітету та член редколегії цехової стінгазети.

На знімку: ударник комуністичної праці В. С. ЛУБ'ЯНА.

Фото М. Пальчика.

Вісті з комсомольських організацій

Є такий колектив

Комсомольсько - молодіжний колектив електромонтажників - схемників цеху № 1 заводу «Автоштамп» вже майже п'ять років добивається значних успіхів у праці. Очолюють його бригадир О. В. Сорокун та групкомсорг В. М. Вознюк.

Завдання одинадцятої п'ятирічки цей колектив виконав до 40-річчя Великої Перемоги, за що був нагороджений почесним вимпелом ЦК ЛКСМУ. В січні 1986 року бригада перерахувала у Фонд миру 250 карбованців. А до дня відкриття XXVII з'їзду КПРС колектив рапортував про виконання плану двох місяців.

«Трудовій дисципліні — гарантію колективу» — з цією ініціативою електромонтажники - схемники звернулись півроку тому до всіх комсомольців заводу. Їх почин підтримали. І працюють ініціатори без порушень трудової та виробничої дисципліни, на них рівняються інші бригади. Цей комсомольсько-молодіжний колектив занесено на міську Дошку пошани. У вересні 1986 року до складу бригади було включено члена підпільної комсомольської організації «Спартак», що діяла на території Кіровоградської області в роки Великої Вітчизняної війни, Надію Черевичну. Зароблені гроші в сумі 175 карбованців перераховано у Фонд миру.

«Кращий КМК заводу» — це звання присвоювалось колективу щоквартально. До речі, в цьому році він вдруге підтвердив почесне звання колективу комуністичної праці.

Є. БУДАРНИЙ.

Виконали успішно

Про те, що комітет комсомолу може вирішувати виробничі питання, свідчить такий факт. Нещодавно комсомольці Дніпропетровського заводу по випуску важких пресів звернулись до нас з проханням виготовити установку дистанційного управління для десятитонного крана, який був виготовлений на нашому заводі ще в 1979 році. Використання такої установки дасть можливість полегшити труд кранівника в цехах з шкідливими умовами праці. В свою чергу ми звернулись в комітети комсомолу заводів-постачальників, які доклали максимум зусиль для своєчасних позапланових поставок матеріалів.

Над виготовленням установки працював комсомольсько - молодіжний колектив дільниці по виготовленню пристроїв дистанційного управління кранів, очолюваний старшим майстром С. П. Чечітко. Основну роботу виконували робітники Володимир Хоцький та Микола Волощук. 14 листопада установку було здано з хорошою оцінкою.

Така взаємодопомога комсомольців різних підприємств сприяє розширенню дружніх стосунків, обміну досвідом.

О. СМОЛЄВА,
секретар комітету комсомолу заводу підйомно - транспортного устаткування.

На замовлення держави

Дані станом на 1 листопада 1986 року про продаж державі господарствами району в процентах до річного плану м'яса (перша графа), молока (друга графа), яєць (третя графа):

ім. В. Ульянова	213	83	139
«Маяк»	150	73	166
ім. Димитрова	125	90	63
ім. Кірова	112	98	76
«Прапор комунізму»	110	105	76
«Ленінським шляхом»	110	83	—
ім. Свердлова	109	91	63
«Червоний прапор»	108	91	135
ім. Леніна	101	85	81
ім. Шевченка	98	89	—
ім. Петровського	96	92	72
«Україна»	95	97	77
«Перемога»	92	82	97
ім. Фрунзе	83	80	161
ім. Енгельса	83	63	157
ім. Карла Маркса	82	88	—
ім. Калініна	81	64	83
«Росія»	77	95	58
«Прогрес»	63	87	102
«Заповіт Леніна»	41	113	89
По колгоспах	**80**	**86**	**97**
РАДГОСПИ			
Радгосп-технікум	168	112	78
Цукрокомбінат	105	105	—
Кінзавод	103	86	—
ім. Гагаріна	94	95	—
«Більшовик»	92	96	—
«Шарівський»	89	114	159
По району	**86**	**89**	**98**

ПРИВІТАЛИ ВЕТЕРАНА

З кожним роком рідшають ряди ветеранів Великої Вітчизняної війни, людей, які своїми грудьми захищали Батьківщину від німецько - фашистських загарбників. Ми завдячуємо їм нашим щасливим сьогоденням.

Це добре розуміють учні Корістівської і Протопопівської середніх шкіл. Вони не забувають колишніх воїнів. Ось і недавно група учнів цих шкіл відвідала ветерана Великої Вітчизняної війни, гвардії капітана у відставці, колишнього заступника командира артилерійського дивізіону по політичній частині О. Т. Шульгу, сердечно поздоровила його з Днем ракетних військ і артилерії.

Схвилювала ветерана увага юних земляків. І він розповів нам про те, як 19 листопада 1942 року почалася операція по оточенню і розгрому німецьких фашистів під Сталінградом. Велику роль у цій битві відіграла артилерія. 19 листопада і прийнято відзначати як свято цього роду військ.

В. КВІТКА,
учень Протопопівської середньої школи.

ЗАСЛІН ОКОЗАМИЛЮВАННЮ

Паперовий підряд

Багато вже сказано і написано про переваги колективного підряду. Мабуть, немає такого трудівника, який би не розумів необхідності якнайшвидшого впровадження у виробництво цього прогресивного методу організації праці. Тим більш актуальне це питання в наші дні, коли партія визначила курс на прискорення соціально - економічного розвитку країни. Так, саме зацікавленість робітника, колгоспника в одержанні високого кінцевого результату своєї роботи дасть змогу підвищити продуктивність праці, знизити собівартість продукції, боротися за економію ресурсів і часу.

Досвід впровадження колективного підряду у колгоспах і радгоспах району показує, що необхідно докладати значні зусилля, щоб цей метод працював на повну силу, приносив відчутні результати. Та не всюди йдуть цим шляхом. Окремі керівники впровадили колективний підряд лише на папері і переможно рапортували у вищестоящі інстанції, що підрядом охоплено більшість колективів механізаторів і тваринників. Однак до підряду тут значна «дистанція».

Серед таких господарств — радгосп «Більшовик». Коли розмовляєш з трудівниками полів і ферм цього господарства, все більше переконуєшся, що до такої важливої справи тут підійшли формально. Ось лише кілька прикладів.

На початку минулого року механізатори першої тракторної бригади одностайно голосували за цю прогресивну форму організації робіт. Протягом року працювали з прицілом на кінцевий результат. А коли прийшов час одержувати доплату за нього, їм сказали, що колективного підряду у бригаді не було. Причина — забули віддрукувати потрібні документи. Деяка частка вини у цьому і самих степовиків — та все ж не головна. Адже перше завдання механізаторів — трудитись у полі, а вести всю необхідну документацію по підряду, здається, більш зручно спеціалістам планово-економічної служби радгоспу.

Нинішнього року бригадна рада прийняла багато рішень щодо поліпшення умов праці і організації робіт і вийшла з ними до адміністрації. Майже жодного з них не виконано.

— Адміністрація радгоспу не рахується з думкою ради, — розповідають механізатори М. М. Труе, С. В. Марченко, член КПРС В. М. Толкачов. — Без згоди колективу дирекція призначає у бригаду людей, розпоряджається технікою, яку готують до роботи члени колективного підряду. Це — прямі порушення договірних умов.

Тому між адміністрацією і колективом бригади склались напружені стосунки, не все ладно і в самій бригаді. Це було однією з причин, чому покинули колектив молоді механізатори брати Микола та Олександр Корнєви, Валерій, Леонід та Павло Куньйо, Олександр Філіп та Володимир Низкороденко. Можна привести ще й інші приклади.

Та пройдемо з бригади на першу молочнотоварну ферму. Як говорить відповідальна за цей підрозділ від дирекції радгоспу голова комітету профспілки Л. П. Скляр, справи тут незадовільні. Низькі надої, колектив не справляється з виконанням планів. На фермі також, як написано на папері, впроваджено колективний підряд. Та це лише на папері... Коефіцієнт трудової участі доярам не виставляється. З радою бригади не рахуються.

Нині на фермі багато ялових корів. У групі В. П. Маринич їх аж двадцять з тридцяти. Майже всі телички, введені у дійну череду цього року, теж ялові. Це наслідок того, що півроку на фермі не було техніка-тваринника. Бригадна рада ферми неодноразово порушувала це питання перед дирекцією радгоспу. Та все марно.

Не користується повагою і авторитетом у колективі нинішній бригадир Н. Д. Низкороденко. Доярки хочуть мати за керівника Н. В. Андріяшину. В умовах справжнього колективного підряду трудівники самі обирають свого вожака. Та, видно, немає такого підряду на цій фермі.

Нині партія закликає боротися з приписками, окозамилюванням, з перекрученнями державної звітності. Чим же іншим, як не окозамилюванням, можна назвати такий колективний підряд, що у радгоспі «Більшовик»?

С. КРИВУНЬ,
кореспондент «Ленінського прапора».

АДРЕСИ ДОСВІДУ

На інтенсивній відгодівлі

Інтенсивна відгодівля бичків дала змогу тваринникам Гусятинського міжгосподарського підприємства по виробництву яловичини першими в Тернопільській області достроково виконати річний план продажу м'яса державі. На комбінат відправлено тварин вищої вгодованості: середня здавальна вага кожного бичка — понад 460 кілограмів.

— Така технологія виробництва яловичини вимагає багатого раціону, — говорить директор підприємства В. Д. Слободян. — Наш комплекс створювався з метою раціонально використовувати дешеві відходи переробки продуктів землеробства, головним чином цукрових буряків. Основу годівлі тварин становить жом. Його закладання проводимо по-новому: жомову стружку здобрюємо сухою молочно-кислою закваскою, мікроелементами й утрамбовуємо в силосні траншеї. Такий корм добре зберігає поживні речовини. Худоба його охоче їсть і щодоби прибавляє у вазі в середньому близько тисячі грамів, а на останній стадії відгодівлі — до півтора кілограма.

З початку року підприємство виробило понад три тисячі тонн м'яса високої якості — на п'ятсот тонн більше, ніж передбачено планом. Раціонально витрачаючи корми та інші матеріальні ресурси, тваринники набагато знизили затрати на виробництво продукції.

Досвід гусятинських майстрів широко використовують тваринники області. Продуктивність стада помітно підвищилась у спеціалізованих господарствах Заліщицького, Чортківського, Підволочиського, Тернопільського, Борщівського та інших районів.

Цього року господарства Тернопільщини вирішили продати державі м'яса значно більше, ніж торік.

Кор. РАТАУ.

СЛІДАМИ НАШИХ ВИСТУПІВ

«...І СМІТТЯ ПРОДАЮТЬ»

Так називалася замітка, надрукована в «Ленінському прапорі» 21 жовтня ц. р. У ній розповідалось про те, що в магазині № 4 оптово-роздрібного плодоовочевого комбінату продавець відпускала цибулю з сміттям.

Директор оптово-роздрібного плодоовочевого комбінату А. І. Гаврилов повідомив редакції, що за порушення правил радянської торгівлі продавця магазину З. Негруб позбавлено премії.

За допущені недоліки в роботі старшого продавця В. Онуфрійчук з посади звільнено.

ЛЕНІНСЬКИЙ ПРАПОР
8 стор.
25 листопада 1986 р.

НА голубому екрані

ВІВТОРОК,
25 ЛИСТОПАДА
І ПРОГРАМА ЦТ

8.00 «Час».
8.40 Прем'єра художнього телефільму «Михайло Ломоносов». Фільм 3 «На славу Вітчизни» 2 і 3 серії.
11.20 Новини.

* * *

14.30 Новини.
14.50 Документальні фільми телестудій країни «Хто сміється останнім». «Турботи кожного дня».
15.40 «Уроки історії». Тележурнал.
16.25 Новини.
16.30 Екранізація літературних творів. «Дубровський». Художній фільм.
17.45 Наука і життя. «Новатори і консерватори».
18.45 Сьогодні у світі.
19.00 Тверезість — норма життя. За листами телеглядачів.
19.30 Новини.
19.35 Прем'єра художнього телефільму «Михайло Ломоносов». Фільм 3 «На славу Вітчизни». 3 серія.
21.00 «Час».
21.45 Контрольна для дорослих.
22.40 Сьогодні у світі.

ПРОГРАМА УТ

10.00 Новини.
10.20 Ліричні мелодії.
10.35 Шкільний екран. 5 кл. Музика і живопис.
11.00 «Доброго вам здоров'я». За активне довголіття.
11.40 Шкільний екран. 6 кл. Російська література. «Г. М. Троєпольський, «Білий Бім Чорне вухо».
12.15 Художній фільм із субтитрами «Свій серед чужих, чужий серед своїх».
13.50 Новини.

* * *

16.00 Новини.
16.10 Срібний дзвіночок.
16.30 «Агропром: проблеми і пошуки». Відновлення сільськогосподарської техніки.
17.00 Грає квінтет духових інструментів.
17.30 Народний депутат. Ефективність депутатського прийому.
18.00 «Від мелодії до мелодії».
18.30 Актуальна камера.
19.00 Чемпіонат СРСР з футболу. «Зеніт» — «Динамо» (Київ).
20.45 На добраніч, діти!
21.00 «Час».
21.45 Художній фільм «Крах». 2 серія.
23.15 Новини.

II ПРОГРАМА ЦТ

18.00 Новини.
18.20 Прем'єра документального фільму «Зелене й голубе».
18.30 «...До шістнадцяти і старші».
19.15 Ритмічна гімнастика.
19.45 Вечірня казка.
20.45 «Арктика. Фантазія для труби, оркестру і кінокамери». Документальний фільм.
21.00 «Час».
21.45 Чемпіонат СРСР з хокею. ЦСКА — «Динамо» (Рига). 2 і 3 періоди.
22.55 Новини.

СЕРЕДА,
26 ЛИСТОПАДА
І ПРОГРАМА ЦТ

8.00 «Час».
8.40 Прем'єра художнього телефільму «Михайло Ломоносов». Фільм 3 «На славу Вітчизни». 3 серія.
10.05 Клуб мандрівників.
11.05 Новини.

* * *

14.30 Новини.
14.45 «Людина і природа». Документальні фільми.
15.25 Дітям про звірят.
15.55 Розповідають наші кореспонденти.
16.25 Новини.
16.30 Концерт майстрів мистецтв Монголії.
17.05 «Автограф». Літературна вікторина для школярів.
18.30 Прем'єра документального фільму «Рабіндранат Тагор і Радянська Росія».
18.45 Сьогодні у світі.
19.00 Футбол. Кубок УЕФА. 1/8 фіналу. «Спартак» (Москва) — «ФК Тіроль» (Австрія).
21.00 «Час».
21.45 Концерт Оренбурзького російського народного хору.
22.15 Сьогодні у світі.
22.30 Світ і молодь.

ПРОГРАМА УТ

10.00 Новини.
10.20 Для дітей. Вистава «Троє поросят».
10.55 Художній фільм «Крах». 1 і 2 серії.
13.45 Новини.

* * *

16.00 Новини.
16.10 Срібний дзвіночок.
16.45 Віночок українських пісень.
17.10 Прем'єра фільму «Агроном... і агропром» Студія «Укртелефільм».
17.30 Народний депутат. Депутатський запит.
18.00 Кінопрограма «Землю люди прикрашають».
18.30 Концерт радянської пісні.
19.00 Актуальна камера.
19.30 Міфи і дійсність.
20.00 «Шедеври п'яти віків». Репортаж з виставки картин із зібрання Арманда Хаммера (США).
20.40 На добраніч, діти!
21.00 «Час».
21.45 Сеанс документального і науково-популярного кіно. Ведучий — народний артист СРСР А. Мокренко.
23.00 Новини.

II ПРОГРАМА ЦТ

18.00 Новини.
18.20 Сільська година.
19.20 Рух без небезпеки.
19.50 «Наука і техніка».
20.00 Вечірня казка.
20.15 «Сумський експеримент». Документальний фільм.
20.30 Музичний кіоск.
21.00 «Час».
21.45 Екран зарубіжного фільму. «Поки не женатий» (Монголія).
22.50 Новини.

ЧЕТВЕР,
27 ЛИСТОПАДА
І ПРОГРАМА ЦТ

8.00 «Час».
8.40 Концерт ансамблю внутрішніх військ МВС СРСР.
9.10 «У світі тварин».
10.10 Новини.

* * *

14.30 Новини.
14.45 Документальні фільми «Випробуй, шлях», «Я йду шукати», «Кугітанг».
15.25 Шахова школа.
15.55 Фортепіанні твори Ф. Шопена виконує С. Бунін.
16.25 Новини.
16.30 «...До шістнадцяти і старші».
17.15 Пісні і танці Раджастхану.
17.45 «За словом — діло», «Від експерименту — до практики».
18.15 «Наш сад».
18.45 Сьогодні у світі.
19.00 «Всі люблять цирк».
19.25 «Держприймання: проблема якості». На прикладі Митищинського заводу «Будпластмас».
19.55 40-річчю ЮНЕСКО присвячується. Концерт зірок світового балету в Великому театрі Союзу РСР.
21.00 «Час».
21.45 Продовження концерту із Великого театру Союзу РСР. По закінченні — Сьогодні у світі.

ПРОГРАМА УТ

10.00 Новини.
10.25 Сеанс документального і науково-популярного кіно.
11.40 Шкільний екран. 8 кл. Українська література. Матеріал для письмової роботи про екскурсію до літературного музею. (Музей Т. Г. Шевченка в Каневі).
12.10 Телепост на Баглійському коксохімічному заводі.
12.30 Українські візерунки.
13.20 Новини.

* * *

16.00 Новини.
16.10 Срібний дзвіночок.
16.30 Республіканська фізико-математична школа.
17.00 Сонячне коло.
17.30 Народний депутат. На депутатському контролі — якість продукції.
18.00 Кінопрограма «Мальовнича Україна».
18.30 Фільм-концерт «Сюїта».
19.00 Актуальна камера. На сесії Верховної Ради УРСР.
20.00 Молодіжна студія «Гарт».
20.45 На добраніч, діти!
21.00 «Час».
21.45 Художній телефільм «Особисте життя директора». 1 серія.
22.50 Новини. Говорять депутати Верховної Ради УРСР.
23.15 Тележурнал «Старт».

II ПРОГРАМА ЦТ

18.00 Новини.
18.15 «Співдружність». Тележурнал.
18.45 Ритмічна гімнастика.
19.15 Чемпіонат СРСР з хокею. «Крила Рад» — «Спартак». 2 і 3 періоди. В перерві — 19.50 Вечірня казка.
20.45 Якщо хочеш бути здоровим.
21.00 «Час».
21.45 «Парашутисти». Художній фільм.
23.15 Новини.

П'ЯТНИЦЯ,
28 ЛИСТОПАДА
І ПРОГРАМА ЦТ

8.00 «Час».
8.40 Дітям про звірят.
9.10 Українські народні пісні у виконанні А. Соловʼяненка.
9.40 Світ і молодь.
10.15 Новини.

* * *

14.30 Новини.
14.50 «Спадкоємці традицій». Документальні фільми «День меліоратора», «Йдемо за флагманом», «Чоловіча професія».
15.40 Російська мова.
16.10 Прем'єра документального фільму «Розповісти про Албанію...».
16.40 Новини.
16.45 Прем'єра фільму-концерту «Ансамбль Пейар» (Таллін).
17.15 Прем'єра документального фільму «Чорний хід».
17.45 Російський музей. Портретний живопис першої половини XIX ст.
18.15 «Співдружність». Тележурнал.
18.45 Сьогодні у світі.
19.00 II Всесоюзний фестиваль народної творчості. Позивні фестивалю.
19.20 Новини.
19.25 Зустріч на ваше прохання. Грає камерний оркестр «Віртуози Москви».
21.00 «Час».
21.45 Що? Де? Коли? Телевікторина. По закінченні — Сьогодні у світі.

ПРОГРАМА УТ.

10.00 Новини.
10.25 Виробнича гімнастика.
10.35 Шкільний екран. 7 кл. Музика. Українські мотиви в творчості М. Римського-Корсакова.
11.05 Концерт дитячої художньої самодіяльності.
11.40 Шкільний екран. 10 кл. Російська література. «В. Маяковський. Поема «Володимир Ілліч Ленін».
12.10 Художній телефільм «Особисте життя директора». 1 серія.
13.15 Новини.
13.30 «В майстерні художника». Заслужений художник УРСР І. Чумак.

* * *

16.00 Новини. Говорять депутати Верховної Ради УРСР.
16.10 Срібний дзвіночок.
16.30 Культура російської мови.
17.00 Колектив і п'ятирічка. Колгосп «Україна» Рокитнянського району Київської області.
17.30 Співає народна артистка СРСР М. Стефюк.
18.00 «Державне приймання продукції: курс якість». Київський завод «Точелектроприлад».
18.30 Народні таланти.
19.00 Актуальна камера.
19.45 «Темп». Телерадіоперекличка з проблем науково-технічного прогресу.
20.45 На добраніч, діти!
21.00 «Час».
21.45 Художній телефільм «Особисте життя директора». 2 серія.
22.55 Новини.
23.15 «Світ поезії». Д. Павличко.

II ПРОГРАМА ЦТ

18.00 Новини.
18.20 «Весла на воду!». Документальний телефільм.
18.30 Із скарбниці світової музичної культури. Ф. Шопен. Балада № 3 ля бемоль мажор. Балада № 4 фа мажор.
19.00 Клуб мандрівників.
20.00 Вечірня казка.
20.15 За безпеку руху.
20.20 «Для всіх і для кожного». Як відремонтувати квартиру.
20.50 «Успадковую...». Документальний фільм.
21.00 «Час».
21.45 На екрані кінокомедія. «Тимчасова робота» (Югославія).
23.10 Новини.

СУБОТА,
29 ЛИСТОПАДА
І ПРОГРАМА ЦТ

8.00 «Час».
8.40 Прем'єра документального телефільму «Крутизна».
9.00 АБВГДейка.
9.30 Шляхи до прекрасного. Античні міста Причорномор'я.
10.00 «Для всіх і для кожного». Чому зняли Знак якості у холодильника «Донбасс»? Про житлове будівництво в Кіровограді.
10.30 Людина. Земля. Всесвіт.
11.00 «Батьківський день — субота».
12.30 «Країна на Балканах». Зустріч з Югославією.
13.30 «Розмова по суті». Про соціальні проблеми «двозмінки» на прикладі підприємств м. Харкова.
14.30 Новини.
14.45 Очевидне — неймовірне.
15.45 До ювілею Великого Жовтня. «Історії немеркнучі рядки». «Волочаївські дні». Художній фільм.
17.45 «Дзеркало сцени». Театральний огляд.
19.00 Чемпіонат СРСР з футболу. «Динамо» (Москва) — «Динамо» (Київ). 2 тайм.
19.45 «Шість Іванів — шість капітанів». Мультфільм.
20.00 Новини.
20.05 Прем'єра художнього телефільму «Ягуар»-1936».
21.00 «Час».
21.40 В суботу ввечері. «Музичний ринг». Композитор О. Морозов і група «Форум». Естрадна програма.
22.50 Новини.
22.55 Кубок європейських чемпіонів з водного поло. «Динамо» (Москва) — «Шпандау-04» (Західний Берлін). Фінал.

ПРОГРАМА УТ

10.00 Новини.
10.20 Ритмічна гімнастика.
10.50 Художній телефільм Особисте життя директора». 2 серія.
12.00 «На хвилі дружби». Виступає ансамбль «Гайя» Азербайджанської РСР.
12.50 Новини.
13.05 «Доброго вам здоров'я». «Тверезість — норма життя».
13.35 «Незабутні». І. Франко
15.00 «Ви нам писали...». Музична передача за листами телеглядачів.
15.45 Сатиричний об'єктив.
16.15 Літературна субота.
17.00 Мультфільм на замовлення.
18.00 Чемпіонат СРСР з футболу. «Динамо» (Москва) — «Динамо» (Київ). 1 тайм. (2 тайм з 19.00 — по 1 програмі ЦТ).
18.45 «Скарби музеїв України». К. Богаєвський. «Ранок. Кримський пейзаж».
19.00 Актуальна камера.
19.30 Прямий зв'язок. Заоблена плата.
20.45 На добраніч, діти!
21.00 «Час».
21.40 Новини кіноекрана.

II ПРОГРАМА ЦТ

8.00 Гімнастика.
8.20 Прем'єра документального фільму «Поет і гітара».
9.15 Музична передача «Ранкова пошта».
9.45 Програма телебачення Вірменської РСР.
11.05 Світова художня культура. М. Мусоргський.
11.50 Прем'єра художнього телефільму «Право вирішувати». 1 і 2 серії.
14.00 Зустріч з академіком Д. Лихачовим у Концертній студії Останкіно.
15.30 Спортивна програма: чемпіонат СРСР з гиревого спорту. «Знайомтесь — бейсбол».
16.10 Москва. Великий зал консерваторії. Концерт Ю. Башмета (альт).
18.45 «Для вас, добрі люди». Концерт.
20.00 Вечірня казка.
20.15 Народні мелодії.
20.30 «Вільний час — справа спільна».
21.00 «Час».
21.40 На прохання глядачів. Художній фільм «Особисто відомий».
23.20 Новини.

Редактор
М. НОВИКОВ.

ОГОЛОШЕННЯ

Завтра, 26 листопада в редакції газети «Ленінський прапор» відбудеться семінар редакторів стінгазет загальноосвітніх шкіл і середніх учбових закладів міста та району.

Початок роботи семінару о 17 годині.

ПОЗДОРОВЛЕННЯ

директору комплексу «Шахтар» Олександрійського рудоремонтного заводу ЛОГВИНУ О. А.

ШАНОВНИЙ ОЛЕКСАНДР АНДРІЙОВИЧ!

Сердечно поздоровляємо Вас з 60-річчям з дня народження. Бажаємо міцного здоров'я, щастя, довголіття.

АДМІНІСТРАЦІЯ, ПАРТІЙНА І ПРОФСПІЛКОВА ОРГАНІЗАЦІЇ ЗАВОДУ.

Оголошення, довідки

ШАХТІ «ВЕРБОЛОЗІВСЬКА»
ВИРОБНИЧОГО ОБ'ЄДНАННЯ
«ОЛЕКСАНДРІЯВУГІЛЛЯ»
ПОТРІБНІ НА РОБОТУ:

гірничі робітники очисного вибою (підземні). Заробітна плата відрядно-преміальна,

прохідники підземні. Заробітна плата відрядно-преміальна,

гірничі робітники по ремонту гірничих виробітків. Заробітна плата відрядно-преміальна,

машиністи електровоза (підземні). Заробіток 200—270 крб.,

електрослюсарі підземні. Заробіток 200—250 крб.,

кочегари на опалювальний сезон. Заробіток 180 крб.

Робітники забезпечуються паливом безплатно, квартирами в порядку черги. Проїзд на роботу і з роботи за рахунок підприємства.

За довідками звертатися в Олександрійське бюро по працевлаштуванню населення на адресу: 317900, м. Олександрія, вул. Шевченка, 91, та у відділ кадрів шахти «Верболозівська». Їхати автобусами №№ 38, 8, 47, 8-б до зупинки «Шахта «Верболозівська».

ДИРЕКЦІЯ.

ДО ВІДОМА НАСЕЛЕННЯ

З метою кращого обслуговування населення відкриті нові ощадні каси:

№ 3070/040 першого розряду по вул. Комінтерна, 2;

№ 3070/041 першого розряду в інженерно-лабораторному корпусі електромеханічного заводу при третьому міському відділенні зв'язку;

№ 3070/039 — агентство при поштовому відділенні зв'язку с. Мартоіванівка.

Ощадкаси І розряду здійснюють всі операції по прийому і видачі вкладів, сплаті і видачі розрахункових чеків і акредитивів, продаж, купівлю і виплату облігацій державної позики, прийом платежів за квартиру, електроосвітлення та ін.

Агентство ощадкаси проводить обмежене коло операцій по прийому і видачі вкладів, продаж і виплату лотарейних білетів та ін.

Агентство ощадкаси № 3070/019, яке раніше знаходилося при відділенні зв'язку на заводі підйомно-транспортного устаткування, з 18 листопада 1986 року закрите з передачею особових рахунків вкладників до нової ощадкаси № 3070/041.

АДМІНІСТРАЦІЯ ЦЕНТРАЛЬНОЇ ОЩАДКАСИ № 3070.

ОЛЕКСАНДРІЙСЬКЕ
БЮРО ПОДОРОЖЕЙ ТА ЕКСКУРСІЙ

з 30 листопада по 6 грудня 1986 року запрошує в подорож по старовинних російських містах—Владимир — Боголюбово — Суздаль — Гусь-Хрустальний.

За довідками звертатися на адресу: м. Олександрія, вул. Фрунзе, 35, телефони 2-33-96, 2-37-58.

АДМІНІСТРАЦІЯ.

Загублений учнівський квиток, виданий Олександрійським педагогічним училищем на ім'я Лисенко Таїси Іванівни, вважати недійсним.

Загублений учнівський квиток за № 21, виданий Олександрійським індустріальним технікумом на ім'я Сидорук Ірини Володимирівни, вважати недійсним.

Адміністрація, партійна і профспілкова організації Олександрійського авторемонтного заводу висловлюють глибоке співчуття колишньому працівнику відділу кадрів Волосьонку Прокопу Петровичу з приводу смерті його дружини

МАРІЇ ЮХИМІВНИ.

«ЛЕНИНСКОЕ ЗНАМЯ» — орган Александрийских городского и районного комитетов Компартии Украины, городского и районного Советов народных депутатов Кировоградской области (выходит на украинском языке).

АДРЕСА РЕДАКЦІЇ:
317900, м. Олександрія,
вул. Шевченка, 74.

ТЕЛЕФОНИ: редактора — 2-23-45, відділів: партійного життя — 2-24-33, промисловості—2-36-63, сільського господарства—2-27-93, відповідального секретаря — 2-35-63, відділу листів — 2-01-43, приймальні — 2-22-32, бухгалтера — 2-27-93.

Спосіб друку високий. Газету виготовили поліграфісти: лінотиліст В. І. Столбаненко, складачі В. Є. Приходько, М. Г. Матюшенко, друкар О. Д. Кучеренко.

Олександрійська міська друкарня Кіровоградського облуправління у справах видавництв, поліграфії і книжкової торгівлі, м. Олександрія, вул. Шевченка, 81.
Індекс 61265. Телефони: 2-31-35, 2-34-70. Тираж 28180. Обсяг 1 друк. арк. Зам. № 9500.

ПРОЛЕТАРІ ВСІХ КРАЇН, ЄДНАЙТЕСЯ!

ГАЗЕТА НАГОРОДЖЕНА ПОЧЕСНОЮ ГРАМОТОЮ ПРЕЗИДІЇ ВЕРХОВНОЇ РАДИ УРСР

Ленінський ПРАПОР

ОРГАН ОЛЕКСАНДРІЙСЬКИХ МІСЬКОГО ТА РАЙОННОГО КОМІТЕТІВ КОМПАРТІЇ УКРАЇНИ, МІСЬКОЇ ТА РАЙОННОЇ РАД НАРОДНИХ ДЕПУТАТІВ КІРОВОГРАДСЬКОЇ ОБЛАСТІ

Листопад
26
Середа
1986
№ 188 (10496)
Ціна 3 коп.
Газета виходить у вівторок, середу, п'ятницю, суботу.

ГАЗЕТА ВИДАЄТЬСЯ З 26 БЕРЕЗНЯ 1919 РОКУ

Техніці — високоякісний ремонт

ХліборобиОлександрійщини, ударною працею відповідаючи на рішення XXVII з'їзду КПРС, шостої сесії Верховної Ради СРСР, у ці дні спрямовують свої зусилля на ремонт машин і причіпних знарядь до весняних польових робіт в 1987 році.

Обговоривши і підтримавши в тракторних бригадах почин ульяновців по достроковій підготовці грунтообробного знаряддя, сівалок, тракторів і комбайнів до вирощування та збирання врожаю, в більшості колективів розгорнули дійове соціалістичне змагання.

Найкраще організували роботу в колгоспі імені Володимира Ульянова. Тут вчасно укомплектували ремонтні ланки, продефектували машини, розробили і затвердили умови морального і матеріального заохочення, ознайомили з ними механізаторів. А головне, керівники господарства подбали про створення належних умов для високопродуктивної праці і відпочинку ремонтників. Зокрема, на центральній бригаді відкрито механізовану майстерню, сауну, душову. Для виставлення техніки на тривале зберігання побудовано майданчики з твердим покриттям. Працює їдальня. В усьому цьому немала заслуга профспілкового комітету, який очолює Т. М. Ремез.

Не так давно в Недогарках відбувся обласний семінар з питань зберігання і ремонту техніки. Організація і сам процес ремонтних робіт одержали високу оцінку присутніх.

Умови нинішньої осені повсюдно були сприятливі для успішного завершення польових робіт і масового розгортання ремонту техніки. Саме так і поступили в колгоспах «Росія», імені Фрунзе, радгоспі «Більшовик», де головними інжейерами С. Г. Польща, Б. М. Сухомлин, М. М. Стратонов. Як результат, тут чітко виконують графік ремонту техніки, дбають про якість.

У ряді господарств в цьому році позитивно вирішуються питання будівництва типових механізованих майстерень. Це, зокрема, в колгоспах імені Димитрова та імені Енгельса. Кілька боксів для ремонту автомашин і тракторів добудував колгосп «Прапор комунізму».

А ось в колгоспах «Перемога», «Маяк», імені Шевченка ще, мабуть, не один рік лагодитимуть техніку під відкритим небом. Це свідчить про те, що в господарствах члени правління, профспілкові активісти мало зацікавлені в тому, щоб підвищити якість ремонту машин, звести до мінімуму захворюваність людей.

У колгоспі «Маяк», де бригадиром тракторної бригади Б. М. Циганко, торік техніку ремонтували наспіх, вкрай незадовільно було налагоджено технічне обслуговування і використання машин. Через це вони на польових роботах 1986 року часто виходили з ладу. В господарстві затягнули строки збирання сільськогосподарських культур, підняття зябу. До речі, тут і досі не весь грунт зорано під ярі культури.

Здавалося б, керівники колгоспу «Маяк» враховують минулорічні промахи. На жаль, цього не сталося. У тракторній бригаді машини досі не поставлено на тривале зберігання, не всі комбайни очищені від пожнивних решток. Списана техніка стоїть в безладді, тим часом як господарство не виконує доведеного завдання по здачі металолому.

Послабили увагу до підготовки техніки і в колгоспі імені Калініна, де головним інженером Б. І. Колісник. Тут ремонтників навіть не ознайомили з подекадними графіками та умовами морального і матеріального заохочення.

Час спливає швидко. Тож обов'язок партійних і профспілкових активістів, керівників, спеціалістів колгоспів і радгоспів спрямувати свої зусилля на підвищення персональної відповідальності за стан підготовки техніки до весни. Треба якнайкраще використати зимовий період для її ремонту.

Ударники п'ятирічки



Здавна славиться в моторному цеху на авторемонтному заводі бригада слюсарів по складанню шатунно - поршневої групи двигунів ЯМЗ-236, ЯМЗ-240, яку очолює Віталій Петрович Демченко. Це дружний трудолюбивий колектив. Всі члени бригади висококваліфіковані робітники. Крім основної спеціальності, кожен добре володіє кількома суміжними. Змінні завдання всі робітники виконують на 110—115 процентів. Колективу присвоєно звання комуністичного.

На знімку: члени бригади, ударники комуністичної праці В. П. МИХАЙЛОВСЬКИЙ, П. І. ОЗІРНИЙ, В. П. ДЕМЧЕНКО.

Фото М. Пальчика.

Щоб слово стало ділом

Колектив першої тракторної бригади колгоспу «Заповіт Леніна», яку очолює М. М. Кодаченко, дав слово грунтообробну і посівну техніку виставити на лінійку готовності на два дні раніше наміченого строку. До 23 грудня тут необхідно полагодити 32 культиватори, 20 сівалок, 18 плугів, 800 борін, чимало зчіпок. Нині механізатори докладають зусиль, щоб виконати зобов'язання.

У бригаді створено ланки ремонтників. За лагодження культиваторів відповідає слюсар І. Г. Ковальчук, плугів — І. К. Перепелкін. Борони ремонтує група ковалів, яку очолює ветеран праці І. Т. Кондрус.

Підготовка до наступного виходу в поле з кожним днем набирає розмаху. Вже якісно відремонтовано 12 культиваторів, 2 сівалки, 18 плугів, 600 борін. У роботі відзначаються слюсарі і ковалі. Серед них В. Я. Гром, І. І. Ревебцов, В. Я. Медведєв, А. К. Васильєв.

С. ЛУКІН.

З усією прямотою

Вже те, що в місті звучали молодіжні пісні і від міськкому комсомолу йшла колона юнаків та дівчат, створювало у всіх святковий настрій. 724 делегати, кращі представники комсомольських організацій міста, зібрались на свою XXV звітно-виборну конференцію. Вони поклали квіти до підніжжя пам'ятника вождю світового пролетаріату В. І. Леніну.

Успіхів у молоді міста немало. Але не на них зверталась головна увага на конференції. Те хороше, що в нас є, будемо примножувати, а от про недоліки, упущення в роботі треба сказати вголос, відверто. Саме такою була основна тема звітної доповіді, з якою виступив перший секретар міськкому комсомолу Анатолій Юнак.

Комітети комсомолу слабо пропагують передовий досвід кращих комсомольсько - молодіжних колективів, в їх роботі ще мало конкретності, організація соціалістичного змагання зводиться в кращому випадку до підбиття підсумків.

Секретар комсомольської організації рудоремонтного заводу Людмила Косяк звернула увагу на те, що більшість комсомольців звикла все робити з підказкою, пасивно працюють педагогічні загони. В той же час комітетам комсомолу необхідно надавати більше самостійності.

На конференції говорилось про необхідність організації навчання членів «Комсомольського прожектора», адже не секрет, що працюють вони слабо. На це наголосила бригадир штукатурів тресту «Олександріяважбуд» Неоніла Малюта.

Будівництво розрізу «Костянтинівський» оголошено Всесоюзною ударною комсомольською будовою, створено комсомольський штаб будови, а от роботи його не видно.

Слабо ведеться робота з молодими раціоналізаторами, мало технічних гуртків.

Проблема боротьби за високу якість продукції невіддільна від проблеми поліпшення трудової дисципліни. А саме цим питанням комітети комсомолу приділяють мало уваги.

Необхідно активізувати виховну роботу серед підлітків, надавати дійову допомогу піонерській організації.

Щодо питань організації відпочинку молоді, то вони потребують не поліпшення, а корінної перебудови.

Лікар центральної міської лікарні, секретар комсомольської організації Юрій Захарченко, інспектор міського відділу внутрішніх справ Борис Мазуренко гостро ставили питання про роль комітету комсомолу в боротьбі з таким соціальним злом, як наркоманія.

В роботі конференції взяли участь і виступили другий секретар обкому комсомолу Володимир Іванов та перший секретар міськкому партії О. О. Скічко.

Відбувся організаційний пленум міськкому комсомолу. Першим секретарем міськкому ЛКСМУ обрано Анатолія Юнака, другим — Юрія Коржа, секретарем—завідуючою відділом учнівської молоді — Валентину Барановську.

Т. ЛОЗОВА.

Хто як виробляє молоко

Дані про надій молока в колгоспах і радгоспах району в кілограмах від кожної корови за день 23 листопада (перша графа —в цьому році, друга — було в цей день торік):

«Ленінським шляхом»	7,1	5,5
ім. В. Ульянова	6,8	5,2
«Прапор комунізму»	5,9	5,1
«Заповіт Леніна»	5,8	6,2
ім. Фрунзе	5,8	4,7
ім. Леніна	5,5	5,5
«Росія»	5,5	5,1
ім. Калініна	5,1	5,1
ім. Кірова	5,0	5,3
«Прогрес»	4,8	4,9
«Маяк»	4,8	5,0
ім. Димитрова	4,8	5,1
«Червоний прапор»	4,7	5,0
«Україна»	4,7	5,1
ім. Петровського	4,6	5,3
ім. Шевченка	4,2	5,2
ім. Свердлова	4,1	4,5
ім. Карла Маркса	4,0	5,5
«Перемога»	3,8	4,5
ім. Енгельса	3,6	4,9
По колгоспах	**5,0**	**5,1**
РАДГОСПИ		
Кінзавод	7,7	7,3
Цукрокомбінат	7,0	7,8
ім. Гагаріна	6,1	4,3
Радгосп-технікум	5,7	5,9
«Шарівський»	5,5	5,9
«Більшовик»	4,5	4,9
По району	**5,2**	**5,2**

Добрі вісті

Визнано кращим

Геннадій Васильович Ковальчук — один з кращих водіїв колгоспу імені Шевченка. За результатами роботи 1985 року його визнано переможцем Всесоюзного конкурсу механізаторів сільського господарства по високоефективному використанню техніки.

Нещодавно в район надійшла радісна звістка. Головний комітет Виставки досягнень народного господарства СРСР затвердив Г. В. Ковальчука учасником ВДНГ в Москві, нагородив золотою медаллю і цінним подарунком — радіоприймачем «Океан» та килимом.

Товариші по роботі тепло привітали Геннадія Васильовича з нагородою.

О. КОРОП,
секретар райкому профспілки працівників агропромислового комплексу.

Де тепла і сита зимівля

Зимівля громадської худоби — найвідповідальніший період у тваринництві. Там, де своєчасно і якісно підготувалися до її проведення, мають і в цей час високі виробничі показники.

Найвищої продуктивності дійного стада добиваються в ці дні доярки першої молочнотоварної ферми радгоспу «Шарівський». Тут середньодобові надої перевищують 8 кілограмів молока від корови. Своєю наполегливою працею колектив підтверджує звання комуністичного.

По 7 і більше кілограмів молока одержують від кожної корови на добу працівники першої і другої ферм кінзаводу, четвертої — колгоспу імені Карла Маркса, першої — радгоспу цукрокомбінату, четвертої — колгоспу імені Фрунзе.

Успіху правофлангових тваринників сприяє організація соціалістичного змагання, тепла і сита зимівля.

В. ТАРАНЕЦЬ.

Рішення XXVII з'їзду КПРС — в життя

Бачити перспективу

Скажемо відверто — вуглевидобувні та переробні підприємства виробничого об'єднання «Олександріявугілля» невдало почали XII п'ятирічку. Спочатку року до плану недодано майже 524 тисячі тонн бурого вугілля. Споживачам недопоставлено 173 тисячі тонн брикетів. На шляху до вугільних пластів не знято 101 тисячу кубометрів породи. Прохідники відстають на 328 погонних метрів гірничих виробок.

Найбільше відставання по видобутку палива допустили колективи шахт «Новомиргородська», «Верболозівська» та вуглерозрізу «Бандурівський», які очолюють Д. Г. Окіпняк, В. П. Дудус і В. І. Крошко. Серед брикетних фабрик найбільший борг за колективом «Димитровської».

Якщо говорити про причини допущеного відставання, то серед них багато об'єктивних, а ще більше суб'єктивних. Люди працювали без перспективи, забуваючи про інтенсифікацію виробництва, його модернізацію, впровадження нових прогресивних технологій на основі досягнень науково - технічного прогресу. Хіба можна, наприклад, збільшувати виробництво побутового палива, поліпшувати його якість та знижувати собівартість на «Димитровській» та «Байдаківській» брикетних фабриках, які оснащені обладнанням та машинами, виготовленими ще на початку нашого століття.

На ряді підприємств, та й в апараті виробничого об'єднання, не завжди рахувалися з творчою думкою інженерно - технічних працівників, не підтримували і не розвивали її. У нас не завжди враховувався, вивчався та впроваджувався багатий передовий досвід видобутку бурого вугілля та його брикетування.

Боротьбу за подолання відставання та дальшого поліпшення роботи шахт, розрізів, брикетних фабрик почали з того, на що орієнтує XXVII з'їзд КПРС — з людського фактора. Партком, дирекції об'єднання, терком профспілки робітників вугільної промисловості провели велику роботу, спрямовану на виробления у вугільників і брикетників впевненості в тому, що ми можемо і зобов'язані працювати ритмічно, постійно виконувати та перевиконувати завдання видобутку вугілля та виробництва нашої основної продукції — буровугільних брикетів.

За короткий час вдалося переконати численний колектив вугільників, брикетників, енергетиків, ремонтників, що навіть власними силами можемо докорінно зміцнити матеріально - технічну базу виробництва, подолати допущене відставання, працювати ритмічно.

Слід віддати належне, що колектив об'єднання зустрів в цьому всебічну підтримку партійних, радянських, господарських органів. Міністерств вугільної промисловості Союзу РСР і Української РСР. Зокрема, Міністерство вугільної промисловості СРСР 29 липня цього року затвердило спеціальні заходи по капітальному ремонту брикетних фабрик і теплоелектроцентралей виробничого об'єднання «Олександріявугілля». Їх здійснення почали з капітального ремонту сушильно-пресового корпусу № 2 брикетної фабрики «Димитровська» із значною модернізацією технологічних процесів виготовлення побутового палива.

Менше, ніж за три місяці, тут освоєно 3,5 мільйона карбованців. Для порівняння скажу, що це річна виробнича програма тресту «Олександріярозрізбуд». До проведення капітального ремонту цього корпусу було залучено майже 1200 висококваліфікованих фахівців. Це здебільшого робітники та інженерно-технічні працівники управління по монтажу та демонтажу гірничого обладнання, рудоремонтного заводу, райенергоуправління, шахт «Верболозівська», «Світлопільська», імені Ленінського комсомолу, всіх вуглерозрізів та інших підприємств. Вони з честю впоралися з поставленим завданням. Відремонтовано виробничі будівлі, капітально полагоджено всі інженерні комунікації. Доведено до ладу 4 преси, 6 грохотів, 15 сушильних барабанів і 22 скребкових конвейєри.

Зараз сушильно-пресовий корпус № 2 брикетної фабрики «Димитровська» працює на повну потужність, що дасть змогу за листопад-грудень виготовити понад план 10 тисяч тонн буровугільних брикетів.

Міністерство вугільної промисловості СРСР високо оцінило цю роботу. Понад 30 його учасників нагороджено знаками «Шахтарська слава» II і III ступенів. Серед них директор по виробництву об'єднання С. П. Артюхов, електрозварювальник розрізу «Верболозівський» Б. М.



Завжди йде в авангарді соціалістичного змагання доярка держкінзаводу Надія Григорівна ЯРОШЕНКО. В цьому році вона зобов'язалась надоїти від кожної корови по 4000 кілограмів молока. З початку року вже надоїла його більше як по 3600 кілограмів.

За сумлінну працю на благо нашої Батьківщини Н. Г. Ярошенко нагороджено високою урядовою нагородою — орденом «Знак Пошани».

Вибороли першість

Тваринники колгоспу імені Леніна на нинішню зимівлю худоби взяли підвищені соціалістичні зобов'язання і докладають багато зусиль, щоб їх виконати.

У трудовому суперництві першість утримує перед овода доярка району В. О. Землянська. Надої у її групі тварин становлять 11,5 кілограма від корови. Друге і третє місця посідають Г. Т. Сокуренко та Н. В. Немцану.

В. БАБИЧ,
диспетчер.

Реформа школи: шляхи реалізації

Мужніють у праці

Інтерв'ю

Реформа загальноосвітньої та професійної школи визначила нові конкретні завдання, спрямовані на докорінне поліпшення трудового виховання школярів, їх професійної орієнтації, активного залучення до громадсько корисної праці.

Що не рік, то колективи шкіл Олександрійського району, виконуючи завдання реформи, досягають все нових успіхів у трудовому гарті учнів, підготовці їх до активної трудової діяльності.

Наш кореспондент звернувся до інспектора шкіл районного відділу народної освіти В. В. Пилипенка і попросив розповісти, що зроблено в цьому році для дальшого поліпшення професійної орієнтації школярів, їх трудового навчання та виховання.

Ось що розповів Василь Васильович.

Вчительські колективи району, спираючись на активну допомогу громадськості, працюють під лозунгом: «Трудове виховання і навчання — генеральний напрямок роботи школи», який відповідає вимогам реформи. Зараз в усіх школах забезпечено тісний зв'язок між вивченням основ наук з безпосередньою участю учнів у систематичній, організованій, посильній суспільно корисній продуктивній праці. Зокрема, на виробничій базі колгоспів, радгоспів та інших підприємств РАПО тільки в цьому році створено 255 робочих місць для продуктивної праці 1582 школярів.

Багато зроблено для поліпшення роботи трудових об'єднань старшокласників. Лише в 1985—1986 навчальному році учнівські виробничі бригади створено в Ульяновській середній, Ясинуватській, Новопразькій № 1 і Новопразькій № 2 восьмирічних школах. А всього в районі діє 18 учнівських виробничих бригад, які об'єднують 1419 школярів.

Під час літніх канікул у селах району діяло 22 табори праці та відпочинку учнів.

Поліпшується професійна підготовка випускників Войнівського і Червонокам'янського міжшкільних навчально - виробничих комбінатів і Новопразької СШ, де налічується понад 600 учнів 9—10 класів. Вони успішно освоюють такі потрібні в колгоспах і радгоспах професії, як механізатор тваринницької ферми, оператор машинного доїння, тракторист, автомобіліст, столяр, будівельник тощо.

З метою дальшого поліпшення трудового навчання та виховання учнів між школами, міжшкільними навчально - виробничими комбінатами та базовими підприємствами і господарствами щороку укладаються угоди, де визначаються конкретні виховні заходи та обсяги робіт для школярів. Наприклад, на базі Войнівського міжшкільного навчально - виробничого комбінату і базового господарства — колгоспу «Ленінським шляхом» діє механізований загін старшокласників «Прометей». Його члени беруть участь у підготовці грунту, обробітку посівів і збиранні врожаїв зернових і просапних культур.

Другий рік таким загін «Юний механізатор» діє на базі Червонокам'янського міжшкільного навчально-виробничого комбінату і базового господарства — колгоспу імені Фрунзе. В цьому році чотирма «Нивами» члени «Юного механізатора» зібрали пшеницю на 816 гектарах і намолотили 13467 центнерів зерна. У праці особливо відзначилися старшокласники: Сергій Плахотній, Сергій Бичек, Ігор Будін, Сергій Рогачов, Юрій Біленко, Віктор Теличко, Олександр Гудима, Павло Буревич та інші.

Непоганих здобутків у праці досягли також трудові об'єднання учнів Новопразької, Користівської, Шарівської середніх, Цукрозаводської восьмирічної шкіл, які працювали на хлібоприймальних підприємствах, в городніх бригадах колгоспів, на цукрозаводі, в ремонтно транспортних підприємствах РАПО, на залізниці тощо.

В переважній більшості базових господарств активно працювали ланки юних тваринників, пастухів, садоводів і рільників. Школярами виконано різних сільськогосподарських робіт майже на півмільйона карбованців. Це переконливе свідчення того, що реформа залишає глибокий слід в перебудові діяльності школи, сприяє підготовці висококваліфікованих молодих кадрів для потреб села.

Подруги

Галина Коновалова та Тетяна Пащенко — молоді доярки першої молочнотоварної ферми радгоспу «Більшовик». Вони ведуть перед у соціалістичному змаганні тваринників.

Ще коли подруги ходили до школи, часто після уроків прибігали на ферму допомогти дояркам порати корів, а якщо їм дозволять — то і подоїти. Робота ця сподобалась дівчатам. Тому після закінчення школи обидві, не вагаючись, обрали для себе професію доярки. Енергійно взялися до роботи. Так почався їх трудовий шлях.

Нині подруги не шкодують сил і енергії для досягнення високих надоїв. Одними з перших завжди беруться до роботи, старанно виконують всі потрібні зоотехнічні заходи. Тож і є правофланговими у колективі.

К. СЕРГІЄНКО.

ЛЕНІНСЬКИЙ ПРАПОР
2 стор.
26 листопада 1986 р.

Зайцев, електрослюсар шахти імені Ленінського комсомолу В. Ф. Лисенко, електрослюсар управління по монтажу, демонтажу гірничого обладнання В. П. Сабадаш, машиніст електровоза вуглерозрізу «Балахівський» І. М. Єременко та інші. Майже 100 учасників капітального ремонту відзначено Грамотами Міністерства вугільної промисловості СРСР.

В ході цього ремонту вперше в практиці об'єднання тут став до ладу один брикетний прес, де паровий привід замінено електричним. Це дуже важливий крок на шляху модернізації технології виробництва буровугільних брикетів. Виконані ремонтні роботи підсилили нашу впевненість і віру в тому, що можемо працювати стабільно, постійно перевиконувати плани видобутку вугілля та виробництва буровугільних брикетів.

Зараз на підприємстві активно ведуться роботи по ремонту будівельних конструкцій сушильно - пресового корпусу № 1 з тим, щоб виконати тут повний обсяг підготовчих робіт і в квітні—червні наступного року, використовуючи набутий досвід при проведенні ремонтних робіт в сушильно-пресовому корпусі № 2, капітально відремонтувати і сушильно-пресовий корпус № 1. Належить виконати обсяг ремонтних робіт на 5 мільйонів карбованців. Передбачається повна модернізація пресів. Замість парових приводів до них будуть встановлені електричні. Тим самим досягнемо значно вищого коефіцієнта готовності обладнання, різкого зменшення поломок, докорінно поліпшиться екологічне становище. А головне— досягнемо значної економії теплової енергії.

В 1988 році в сушильно-пресовому корпусі № 2 також всі преси буде переведено на електричні приводи. За таких умов тут постійно буде використовуватися 70 процентів пресів, замість 40 процентів при парових приводах. Це важливий технічний резерв, який допоможе майже подвоїти продуктивність праці брикетників.

Та цим не закінчуються заходи, спрямовані на забезпечення ритмічної роботи гірників і брикетників. Незабаром в районі брикетної фабрики «Димитровська» буде побудовано нову потужну котельню, оснащену вітчизняними паровими котлами, які по спеціальному замовленню виготовляє Таганрозький котельний завод. Важливо, що вони працюватимуть на нашому енергетичному бурому вугіллі.

З введенням в дію нової теплоелектроцентралі обладнання ТЕЦ № 3 демонтуємо і тут обладнаємо цех по виробництву 1,2 мільйона тонн буровугільних брикетів на рік.

Таким чином мова йде про створення Димитровського брикетного комплексу, який сприятиме дальшому соціально-економічному розвитку селища. З виконанням цих робіт відпаде необхідність у реконструкції брикетної фабрики «Байдаківська». Тут досить буде провести капітальний ремонт, щоб підтримати виробничу потужність на час повного завершення реконструкції фабрики «Димитровська» та спорудження нової теплоелектроцентралі.

Нові виробничі потужності на брикетній фабриці «Димитровська» дадуть нам змогу згодом зовсім закрити брикетну фабрику «Байдаківська», як не перспективну. Важко кількома словами передати, як від цього поліпшиться екологічне становище в Олександрії і на околицях міста.

Є ще один великий виграш — ми повністю переключимо ТЕЦ № 1—2 на постачання теплом шахтарського міста, яке постійно відчуває в ньому нестачу. Такий підхід до виконання заходів, спрямованих на збільшення виробництва побутового палива дає пряму економію аж 70 мільйонів карбованців. Можна стверджено сказати, що на кінець XII п'ятирічки народне господарство країни одержуватиме від нас щороку не менше 3,6 мільйонів тонн високоякісних буровугільних брикетів.

Ми бачимо ясну перспективу і щодо розвитку сировинної бази. Замість вибуваючих відпрацьованих вугледобувних підприємств уже в цій п'ятирічці до ладу діючих стане вуглерозріз «Костянтинівський» потужністю 2,1 мільйона тонн вугілля на рік. На черзі експлуатація Східноголовківської та Краснопільської дільниць вуглерозрізу «Верболозівський», Північно-східної дільниці відкритих робіт шахти імені Ленінського комсомолу, підземної дільниці «Морозівська», № 4 шахти «Верболозівська», Михайлівської південної дільниці розрізу «Балахівський» і нарешті будівництво в наступній п'ятирічці нового вуглерозрізу «Миронівський» та освоєння Протопопівської північної дільниці вуглерозрізу «Бандурівський». Приведення в дію цих потужностей забезпечить стабільне постачання брикетних фабрик високоякісною сировиною.

Ми не приховуємо від гірників і брикетників труднощів, які ще зустрічаються на шляху подолання допущеного відставання та забезпечення ритмічної роботи кожної шахти, розрізу, брикетної фабрики, а вчимо вчасно долати їх і забезпечувати прискорений економічний розвиток кожного підприємства та колективу,

В. МАХИНЯ,
генеральний директор виробничого об'єднання «Олександріявугілля».

Треба виправляти становище

Відбулися збори тваринників молочнотоварної ферми колгоспу імені Енгельса. В них узяв участь перший секретар райкому Компартії України Ю. Г. Целих. Гострій критиці за недоліки в організації робіт на фермі було піддано правління, зоотехнічну та ветеринарну служби колгоспу. Внаслідок порушень зоотехнічних вимог, тут багато ялових корів. Надої від корови за десять місяців ледве перевищують 1000 кілограмів молока. По виробництву молока господарство займає останнє місце по району.

Незадовільно також ідуть справи і на свинотоварній фермі. Від кожної свиноматки одержано ли-ше по 3.5 поросяти, всі ... залишаються природної ваги тварин.

Юрій Георгійович наголосив, що нині працювати по старинці неможливо, необхідно докласти всіх зусиль, щоб виконати завдання Продовольчої програми.

На зборах виступили трудівники ферми Н. Спичка, В. Лапко, О. Колісниченко, І. Черепко та інші.

Голова колгоспу А. Є. Веременко запевнив присутніх, що найближчим часом буде вжито ряд заходів до виправлення становища. Нині ведеться боротьба за омолодження дійної череди, поліпшення умов утримання корів, підвищення дисципліни праці тваринників.

В. ШУЛЬЖЕНКО.

Семінар народних контролерів

У міському комітеті народного контролю відбувся черговий семінар дозорців. На ньому з інформацією про якість виробляваної продукції, заходи, що вживаються для її поліпшення, виступив керівник комісії по державному прийманню продукції заводу підйомно-транспортного устаткування А. І. Логвин.

Інспектор теркому робітників вугільної промисловості Г. В. Войнов проінформував присутніх про правила взяття на чергу громадян, які потребують поліпшення житлових умов.

Контролери одержали вичерпні відповіді на питання, які їх цікавили.

Г. ЛОСІНА,
позаштатний інспектор міського комітету народного контролю.

Приклад комуніста

Комуніст Іван Антонович НОВІК в механічному цеху вугільного розрізу «Бандурівський» працює на ремонті гірничої техніки. Він слюсар шостого розряду. Змінні завдання виконує на 110—115 процентів. Його нагороджено медаллю «За трудову доблесть».

Іван Антонович — член профкому, засідатель народного суду.

Фото М. Пальчика.



Науково-технічний прогрес—у виробництво

Це і дозорців кровна справа

Варто переглянути матеріали засідань бюро головної групи нашого заводу і можна переконатися, що на кожному з них, як правило, розглядається питання про розвиток науково-технічного прогресу на підприємстві.

Після кожного засідання обов'язково направляємо керівникам відповідних служб і відділів витяг з протоколу, копії актів проведених перевірок.

Ні, ми не чекаємо відповіді, склавши руки. Народні контролери на місцях, в цехах і на дільницях перевіряють, як усуваються недоліки, активно сприяють швидшому здійсненню заходів. Та ось прийшла довідка, де по пунктах зазначено, що змінилося на краще, що не вдалося вирішити і чому, які постали нові проблеми і т. д

Загалом можна б задовольнитися відповіддю. Але не вважаємо за зайве ще раз перевірити на місцях результати. Виявляємо що значна частина устаткування приведена в дію окремі механізми списані, деякі знаходяться в стадії ремонту або наладки. Знову залишаємо під контролем дане питання.

Наприклад, в кріпильно-механічному цеху № 207 тривалий час стояв без дії холодновисаджувальний верстат. Причина — відсутність оснастки. Після кількох сигналів дозорців нарешті зробили оснастку. А верстат не спішать запускати. Довелося мати неприємну розмову з начальником цеху С. Г. Радевим. І тільки після цього справа зрушила з місця. Ось так знаходимо конкретних винуватців, ставимо перед ними справедливі вимоги і спонукаємо вживати заходів.

Зішлюся знову на факти і конкретні приклади. «Вузьким місцем» було у нас виробництво комплектуючих деталей холодноштампувальним методом. Не раз у розв'язання цієї проблеми втручалися дозорці. Довелося звертатися в різні інстанції. Нині на заводі холодноштампувальне виробництво деталей переведене на преси з програмним управлінням. Це принесло економічний ефект 24,7 тисячі карбованців і дозволило вивільнити з-під трудомістких процесів шість робітників.

Подібних прикладів можна навести чимало. Підкреслю лише, що загальний економічний ефект від впровадження механізації і автоматизації, передової технології в нинішньому році склав 1,9 мільйона карбованців, умовно вивільнено з-під трудомістких процесів 336 чоловік. В цьому є певна заслуга народних контролерів. Зокрема, хотілося б відмітити плідну роботу в цьому напрямку груп народного контролю, які очолюють В. О. Грінченко (цех № 101), О. М. Савченко (цех № 207), В. Г. Денисова (цех № 202), М. М. Шуть (цех № 401), О. М. Лалак (цех № 224). Активно сприяють розвитку НТП на заводі дозорці Л. І. Кулініч, В. Ф. Броварний, Г. С. Воротілова, В. А. Новоточіна, О. К. Жмурін, О. М. Матвеєв, В. І. Швидка, І. П. Дергачова, Л. В. Малородна та багато інших.

Нещодавно на черговому засіданні бюро головної групи ми ще раз розглянули питання, як впроваджується нова техніка і на основі цього освоюється випуск нової продукції. Зробили критичний аналіз роботи в даному напрямку. З початку року згідно плану передбачалося розробити і здійснити шість крупних заходів. Зокрема, налагодити випуск мікропрограмних блоків серії БРУ-9100, комплектних широкоімпульсних електроприводів, розробити і опанувати виробництво електроприводів управління маніпуляторами.

У третьому кварталі дві теми не були виконані через відсутність комплектуючих виробів, які не постачили по договору замовники.

Вирішили письмово звернутися у комітети народного контролю та в групи на місцях, щоб вони допомогли розв'язати проблему, підігнали наших боржників.

Відомо, що значною мірою прис...ння науково-технічному прогресу задають винахідники і раціоналізатори. Це питання також тримаємо в полі зору. На одному із засідань бюро головної групи НК заслухали інформацію начальника бюро по винахідництву і раціоналізації заводу Н. М. Бабакової. На підприємстві міцно увійшло в практику змагання новаторів, проведення конкурсів технічної творчості, проводяться дні інформування, на яких технічна бібліотека влаштовує виставки спеціальних видань, що надійшли протягом місяця. У вересні цього року наші новатори взяли участь у «Тижні науки, техніки і передового досвіду», що проводився на Кіровоградщині.

Все це сприяє розвитку раціоналізаторської думки, активізації творчості новаторів. Так, у нинішньому році вже впроваджено у виробництво 209 рацпропозицій з економічним ефектом понад 210 тисяч карбованців. Це майже удвічі більше, ніж одержано економії за даний період у минулому році. До речі, в раціоналізації взяли участь понад 20 народних контролерів. Економічний ефект тільки від їхніх нововведень склав 54630 карбованців.

Зрозуміло, що без належної підтримки і допомоги з боку партійного комітету заводу, цехових парторганізацій, партгруп ми не змогли б добитися такої дієвості, ефективності контролерської роботи. Не пригадую випадку, щоб хоч раз нас у парткомі не підтримали чи не зрозуміли. Результати кожного рейду - перевірки ми щоразу повідомляємо секретарю парткому А. В. Радзієвському. А коли в процесі перевірки стану справ на місцях зустрічаємо штучні перепони, тут завжди спираємося на цехову парторганізацію. До речі, партійне керівництво допомагає нам краще зорієнтуватися в обстановці, спрямувати свої зусилля по потрібному руслу, зосередити увагу на основних питаннях. Практика показує, що тільки так можна досягти бажаного результату.

М. ЧЕРНОВ,
голова центральної групи народного контролю електромеханічного заводу.

Кіноекран грудня

Ц[illegible]авим і різнобарвним буде репертуар кінофільмів першого місяця зими. Останнім часом помітно зросли запити кіноглядачів. Більше з них цікавляться серйозними, високохудожніми кінофільмами, які сприяють духовному росту кіноглядачів. Серед таких остання робота Гліба Панфілова «Тема». Це фільм про душевну кризу людини, коли врятувати може лише власна духовна й моральна стійкість. У «Темі» режисер дає простір погляду, жесту, слову. Середовище, суспільство, час він показує через людину. Ось чому необхідні актори здатні на різноманітну й тонку палітру почуттів. Усім цим вимогам найкраще відповідає Інна Чурикова—видатна актриса нашого часу. Головну чоловічу роль блискуче зіграв у фільмі Михайло Ульянов.

Друга «Мосфільмівська» широкоформатна стрічка «Виті [illegible] старовинному ду[illegible] с' [illegible] веселий водевіль [illegible]инного життя, створ[illegible]за мотивами ранніх опо[illegible]ань Олексія Толстого, переносить нас у дворянську садибу початку минулого століття і знайомить з дочкою штабс-капітана Катею та її коханим — відважним гусаром Володимиром. Картина адресована широкій глядацькій аудиторії. Музична комедія розповідає про історію романтичного кохання. Сподобаються глядачам пісні й романси композитора М. Минкова. Режисер О. Панкратов. В ролях: В. Самойлов, М. Кононов та інші. Головні ролі Каті зіграла молода популярна актриса Дар'я Михайлова, Володимира— О. Нестеренко.

Герой нового фільму В. Сорокіна «Плата за проїзд» створеного за мотивами роману І. Штемлера «Таксопарк». У його основі — доля водія таксі з багаторічним стажем, який пізнає справжню ціну сутяжництву й «діловим» взаєминам і врешті-решт зрозуміє, що жив невірно.

Сподобається глядачам нова стрічка одеських кінематографів «Скарга», поставлена режисером Т. Золоєвим. Картина розповідає про нашого сучасника, талановитого лікаря — хірурга, чиї високі професійні та людські якості повною мірою розкриваються під час розслідування скарги, що надійшла на нього. В ролях: Ю. Кіселюс, М. Старих, І. Мірошниченко, О. Кузнецова, М. Гринько та інші.

Кіностудія імені М. Горького пропонує любителям детективного жанру фільм «Досьє людини в «мерседесі». Це психологічний детектив про професійного розвідника, який під виглядом дипломата проводив у нашій країні підривну діяльність, але детально познайомившись із життям радянських людей, змінив свої політичні переконання.

В грудні глядачі переглянуть дві стрічки кіностудії імені О. Довженка. Перша «І ніхто на світі», про яку ми розповідали раніше і друга комедійна стрічка режисера В. Попкова «Рік теляти». ...Колись міцна і дружна сім'я тесляра Феодосія Нікітіна враз опинилася під загрозою розвалу. Війна між подружжям йшла не на життя, а на смерть. А причиною цьому була... культура. Вірніше те, що розуміла під цим словом дружина Феодосія Людмила Петрівна — завідуюча сільмагом. Ось про ці несподівані проблеми, пов'язані із залученням членів сім'ї до міської культури розповідає нам талановитий комедійний квартет: Ірина Муравйова і Володимир Меньшов, Валентин Гафт і Катерина Васильєва.

Зарубіжний екран представлено індійською стрічкою «Як три мушкетери». Фільм розповідає про пригоди трьох відважних друзів, яким дружба і взаємовиручка допомагають викрити бандита.

Запрошуємо вас, шановні кіноглядачі, в кінотеатри міста!

О. БОНДАРЕНКО.



Кадр з фільму «Плата за проїзд».

Знайомство з рідним краєм

Учні нашого класу відвідують клуб «Іскорка». Тут вчимося танцювати, співати, читати вірші.

Недавно ми побували з концертом у працівників управління житлово-комунального господарства об'єднання «Олександріявугілля». Кожний виступ глядачі нагороджували дружними оплесками. Найбільш сподобалась їм композиція «Ми за мир».

За змістовний, цікавий концерт та активну участь в роботі клубу УЖКГ організувало для нас екскурсію до обласного центру, яку ми здійснили під час канікул. Екскурсовод Л. М. Максимова та водій автотранспортного підприємства № 10011 М. В. Бузько були до нас уважні. Людмила Миколаївна цікаво розповіла про історію нашого міста та Кіровограда.

По дорозі заїхали в село Бандурівку, побували на могилі Василя Карпешина, ім'я якого носить наш загін. На могилу поклали квіти, хвилиною мовчання вшанували пам'ять загиблого.

Яна ВАХРУШЕВА,
голова ради загону 6-Г класу СШ № 17.

Цивільна оборона

Наш обов'язок

Першого грудня розпочинається новий навчальний рік в системі цивільної оборони. Підсумки минулого навчального року свідчать, що керівний склад та формування значно поліпшили рівень своєї підготовки. Цьому сприяло проведення комплексного і командно-штабного навчань, під час яких особливо відзначились начальник служби цивільної оборони М. М. Біленко, начальники ЦО Приютівської селищної, Недогарської сільської Рад народних депутатів П. Т. Вуйко, та А. К. Воробйов, а також керівники господарств М. Л. Дубовенко, О. С. Ткачов, В. Г. Півняк, Л. М. Бугаєць та інші.

На жаль, не всюди так. Формування колгоспів імені Енгельса, імені Шевченка, «Маяк», радгоспу імені Гагаріна незадовільно вирішують поставлені перед ними завдання. Обов'язок кожного керівника, партійних і комсомольських організацій, штабів цивільної оборони зробити все можливе, щоб новий навчальний рік розпочався організовано і пройшов на високому рівні.

Перш за все необхідно уміло використовувати нагромаджений досвід, організувати дійове соціалістичне змагання, розгорнути цілеспрямовану партійно-політичну роботу. Питання пов'язані з початком навчання в даній системі необхідно широко обговорити у партійних і комсомольських організаціях.

Однією з умов успішного навчання підрозділів є наявність доброї матеріальної бази — класів, куточків ЦО.

Необхідно, щоб в перший день занять кожний керівник, секретарі партійних і комсомольських організацій виступили у колективах і розповіли про значення цивільної оборони, як важливого елементу у системі захисту нашої соціалістичної Вітчизни.

На початку занять слід провести урочисті лінійки, уроки мужності, спортивні змагання, вікторини, вечори запитань і відповідей, зустрічі з ветеранами Великої Вітчизняної війни.

Лише активна робота у новому навчальному році дасть змогу тримати систему цивільної оборони на високому рівні готовності. Це наш обов'язок.

Г. МЕРЛІН,
начальник штабу цивільної оборони району.

Громадська приймальна

В громадській приймальні редакції газети «Ленінський прапор» у грудні відвідувачів прийматимуть:

1	—Гаркуша М. П.
2	—Дмітрієв П. І.
3	—Кулявін К. І.
4, 26	—Каргіна Л. К.
5, 29	—Місюра В. Г.
8, 30	—Малоок А. А.
9, 31	—Мелешко О. Й.
10	—Оздоба З. Т.
11	—Пономаренко А.
12	—Пилипенко О. І.
15	—Самосій П. А.
16	—Тітенський Д. М.
17	—Чорномор О. А.
18	—Черниш О. Т.
19	—Чаплюк Л. В.
22	—Шевченко Г. К.
23	—Федан О. М.
24	—Ходосенко В. Я.
25	—Ярошенко Г. О.

Громадська приймальна працює з 9 до 13 години.

ПОЗДОРОВЛЕННЯ

ветерану праці, начальнику автоколони № 3 автобази виробничого об'єднання «Олександріявугілля» ГРИГОР'ЄВУ М. А.

ШАНОВНИЙ МИКОЛА АНДРІЙОВИЧ!

Вітаємо Вас з 60-річчям з дня народження. Бажаємо міцного здоров'я, щастя, довголіття та успіхів у праці.

АДМІНІСТРАЦІЯ, ПАРТІЙНА І ПРОФСПІЛКОВА ОРГАНІЗАЦІЇ.

Оголошення, довідки

ОЛЕКСАНДРІЙСЬКИЙ УЧБОВО-КУРСОВИЙ КОМБІНАТ КІРОВОГРАДСЬКОЇ ОБЛСПОЖИВСПІЛКИ

проводить набір на навчання в групу продавців. Строк навчання 6 місяців, розмір стипендії 56 крб.

Звертатися на адресу: м. Олександрія, Прохладна, учбово-курсовий комбінат, телефон 5-10-72 або м. Олександрія, вул. Айвазовського, 42, райспоживспілка, відділ кадрів.

ДИРЕКЦІЯ.

ДО ВІДОМА НАСЕЛЕННЯ

Олександрійський міськпобуткомбінат проводить набір на курси в'язання і курси макраме.

Строк навчання 3 місяці. Курси платні. Початок занять 15 грудня 1986 року.

За довідками звертатися на адресу: 317900, м. Олександрія, пр. Леніна, 88, телефони: 3-27-92, 3-20-97.

ДИРЕКЦІЯ.

ОЛЕКСАНДРІЙСЬКИЙ БУДИНОК-ІНТЕРНАТ ВЕТЕРАНІВ ПРАЦІ

запрошує на роботу:

водія для роботи на автомобілі «Москвич-2140»,
кухаря,
робітників на кухню,
санітарок, тракториста.

АДМІНІСТРАЦІЯ.

ОЛЕКСАНДРІЙСЬКІЙ СТАНЦІЇ ТЕХНІЧНОГО ОБСЛУГОВУВАННЯ

потрібні на роботу:

економіст,
продавець в магазин запчастин,
техпрацівниця.

За довідками звертатися на адресу: м. Олександрія, вул. Героїв Сталінграда, 3-а.

АДМІНІСТРАЦІЯ.

МАГАЗИНУ № 6 «МЕБЛІ»

потрібні на постійну роботу:

вантажники. Оклад 150—170 крб.,
столяр. Оклад 120—130 крб.

За довідками звертатись на адресу: м. Олександрія, пл. Леніна, 10.

АДМІНІСТРАЦІЯ.

ЖИТЛОВО - ЕКСПЛУАТАЦІЙНІЙ КОНТОРІ № 2 МІСЬКВИКОНКОМУ

потрібний на постійну роботу
електрогазозварювальник.

Протягом року він забезпечується квартирою.

За довідками звертатися на адресу: 317900, м. Олександрія, вул. 6-го Грудня, 13.

АДМІНІСТРАЦІЯ.

ОЛЕКСАНДРІЙСЬКЕ СЕРЕДНЄ ПРОФЕСІЙНО-ТЕХНІЧНЕ УЧИЛИЩЕ № 33

оголошує додатковий набір учнів для навчання по спеціальності машиніст холодильних установок.

Приймаються юнаки, які мають середню освіту. Строк навчання 10 місяців.

За довідками звертатися на адресу: м. Олександрія, сел. Жовтневе. СПТУ № 33. Їхати автобусами №№ «А», «Б», 2, 3 до зупинки «Селище Жовтневе».

ДИРЕКЦІЯ.

Адміністрація, партійна і профспілкова організації центральної райлікарні глибоко сумують з приводу смерті колишнього головного лікаря райлікарні, заслуженого лікаря УРСР

ЧЕРНЯК ГАЛИНИ ІВАНІВНИ

і висловлюють співчуття рідним та близьким покійної.

Адміністрація, партійна і профспілкова організації Олександрійського рудоремонтного заводу глибоко сумують з приводу смерті колишнього начальника цеху ремонтно-транспортного обладнання, ветерана праці

ТЕРЕЩЕНКА ОЛЕКСІЯ ОПАНАСОВИЧА

і висловлюють співчуття рідним і близьким покійного.

Редактор
М. НОВИКОВ.

«ЛЕНИНСКОЕ ЗНАМЯ» — орган Александрийских городского и районного комитетов Компартии Украины, городского и районного Советов народных депутатов Кировоградской области (выходит на украинском языке).

АДРЕСА РЕДАКЦІЇ: 317900, м. Олександрія, вул. Шевченка, 74.

ТЕЛЕФОНИ: редактора — 2-23-45, відділів: партійного життя — 2-24-33, промисловості—2-36-63, сільського господарства—2-27-93, відповідального секретаря — 2-35-63, відділу листів — 2-01-43, приймальні — 2-22-32, бухгалтера — 2-27-93.

Спосіб друку високий. Газету виготовили поліграфісти: лінотипіст В. І. Столбаненко, складачі В. Є. Приходько, М. Г. Матюшенко, друкар О. Д. Кучеренко.

Олександрійська міська друкарня Кіровоградського облуправління у справах видавництв, поліграфії і книжкової торгівлі, м. Олександрія, вул. Шевченка, 81.
Індекс 61265. Телефони: 2-31-35, 2-34-70. Тираж 28180. Обсяг 1 друк. арк. Зам. № 9518.

ПРОЛЕТАРІ ВСІХ КРАЇН, ЄДНАЙТЕСЯ!

Ленінський ПРАПОР

ГАЗЕТА НАГОРОДЖЕНА ПОЧЕСНОЮ ГРАМОТОЮ ПРЕЗИДІЇ ВЕРХОВНОЇ РАДИ УРСР

Листопад
28
П'ятниця
1986
№ 189 (10497)
Ціна 3 коп.
Газета виходить у вівторок, середу, п'ятницю, суботу.

ОРГАН ОЛЕКСАНДРІЙСЬКИХ МІСЬКОГО ТА РАЙОННОГО КОМІТЕТІВ КОМПАРТІЇ УКРАЇНИ, МІСЬКОЇ ТА РАЙОННОЇ РАД НАРОДНИХ ДЕПУТАТІВ КІРОВОГРАДСЬКОЇ ОБЛАСТІ

ГАЗЕТА ВИДАЄТЬСЯ З 26 БЕРЕЗНЯ 1919 РОКУ

Побутове обслуговування населення

У МІСТІ і районі чимало підприємств побуту. Щодня до них заходять сотні відвідувачів. Одним треба пошити чи відремонтувати одяг, взуття, іншим — полагодити телевізор, радіоприймач, магнітофон, третім — не обійтися без послуг фабрики хімчистки і т. д.

Та чи всі ці підприємства перебудовують свою роботу у світлі вимог XXVII з'їзду партії? Дбають про поліпшення обслуговування олександрійців трудівники фабрики по індпошиттю та ремонту одягу. Вони прагнуть наблизити свої послуги до замовника. Виїзні пункти по прийманню замовлень відкрито у санаторіях-профілакторіях «Гірник» і «Дружба», гуртожитку «Вуглинка», ремонтно-механічному заводі «Укрремтресту» та ін.

В усіх ательє мод приймають замовлення за зразками. 15 разів у цьому році уже проводились платні демонстрації моделей одягу в будинках культури, на підприємствах.

Райпобуткомбінат відкрив у Новій Празі пункти по вирізанню скла, вулканізації камер для автомобілів, мотоциклів, велосипедів. Ці види послуг потрібні людям. Замовників багато.

Всього райпобуткомбінат надає мешканцям сільської місцевості 20 видів послуг. Старанно працюють завідуючі Дівочепільським і Шарівським комплексними приймальними пунктами Н. І. Баранік та Н. Ф. Тимченко. Односельчани вдячні їм за вміло налагоджене побутове обслуговування.

Та не в усіх селах так. Лише по 4—5 видів послуг від сільських комплексних приймальних пунктів одержують мешканці Приютівки, Комінтерну, Ясинуватки. І в цьому перш за все вина завідуючих пунктами Т. М. Немудрюк, Н. А. Стасюк, С. І. Сєчиної. Не стараються вони охопити побутовими послугами всіх мешканців населених пунктів.

Чимало недоліків і в побутовому обслуговуванні міського населення. Гостро постало питання, чим вивезти сміття з власної садиби, відвезти в ремонтну майстерню телевізор, магнітофон, інші речі. Нині над вирішенням цього питання працюють у виконкомі міської Ради народних депутатів.

Більше уваги слід приділяти якості послуг, які надаються населенню. Це стосується всієї сфери обслуговування. Є ще нарікання на те, що працівники радіотелевізійного ательє не завжди як слід ремонтують телевізори. «Мабуть, майстер не встиг ще й до Олександрії доїхати, як у мене вже поламався щойно відремонтований ним телевізор». — пише в листі до редакції В. Ф. Шульженко з Костянтинівки. В. Т. Липовий з Протопопівки здав на фабрику хімчистки килим ще на початку серпня. 20 вересня повинен був одержати його. Та не раз ще після цієї дати довелося йому оббивати пороги фабрики, доки одержав свою річ.

Мешканець міста Ф. М. Величко скаржився, що йому зволікали ремонт холодильника у філіалі заводу «Ремпобуттехніка».

У жовтні-листопаді працівники заводу будматеріалів тричі скаржилися в приймальну редакції на те, що їм довго не завозять палива.

Кожного місяця від мешканців міста і району до редакції надходить 50—70 скарг. І значна частина з них—на недоліки в побутовому обслуговуванні населення. Це свідчить про те, що в сфері сервісу дуже повільно здійснюється перебудова. Миритися з цим не можна. Адже від того, як обслужили людину на підприємстві побуту, залежить її настрій, самопочуття і навіть працездатність.

Адміністраціям, партійним, профспілковим і комсомольським організаціям побутових підприємств слід виключну увагу приділяти поліпшенню культури обслуговування відвідувачів, якості виконання замовлень.

Нагороди Батьківщини

Нещодавно в будинку культури шахти «Світлопільська» відбулись збори, присвячені нагородженню передовиків виробництва, що відзначились при виконанні ремонтно - відновлювальних робіт в сушильно-пресовому корпусі № 2 брикетної фабрики «Димитровська».

З доповіддю виступив генеральний директор виробничого об'єднання «Олександріявугілля» В. В. Махиня. Він висловив вдячність всім колективам, які брали участь в проведенні ремонтно-відновлювальних робіт, і ознайомив присутніх з завданнями, які стоять перед об'єднанням у 1987 році.

Директор брикетної фабрики «Димитровська» Г. В. Штетя повідомив, що другий цех вже вийшов на планові рубежі.

За успіхи при виконанні робіт ряд товаришів нагороджено знаками «Шахтарська слава» II й III ступенів. Під бурхливі оплески присутніх Їх вручив трудящим заступник міністра вугільної промисловості УРСР А. Ф. Дюба.

Почесними грамотами Міністерства вугільної промисловості нагороджено сто чоловік.

Від імені нагороджених виступив електрослюсар управління по монтажу, демонтажу та ремонту гірничошахтного устаткування І. П. Слободянюк.

На знімках: нагороди вручає А. Ф. ДЮБА; в залі під час урочистих зборів.





Класний спеціаліст

Прізвище М. В. Стріленка добре відоме трудівникам колгоспу «Прогрес». Ще б пак! Микола Васильович більше 30 років працює у господарстві за кермом трактора. Він першокласний спеціаліст.

Знають колгоспники М. В. Стріленка як трудолюбиву людину. Особливо відзначився механізатор цієї осені на оранці грунту на зяб у другому відділку. Він систематично норми виробітку виконував на 160—170 процентів. Якість його роботи висока. Закріплений трактор К-700 механізатор утримує в хорошому технічному стані.

У ці дні Микола Васильович разом з колегами лагодить сільськогосподарський інвентар. І тут він подає приклад самовідданої праці.

В. ОПАНАСЮК,
обліковець.

Вони виконали річний план

Активісти радгоспу «Шарівський» випустили «блискавку», яка повідомила, що доярки Є. Д. Федорак, М. І. Совгуть, М. Є. Кудін, Г. М. Ільїв достроково рапортували про виконання річних планів і соціалістичних зобов'язань по надоях молока. Кожна з них вже надоїла його більше як по 3000 кілограмів від корови.

* * *

У колгоспі «Прогрес» річне завдання по надоях молока від корови виконало 19 доярок. Серед них кавалери орденів «Знак Пошани» О. В. Тимченко і Г. І. Панченко, Н. І. Бондар, Г. Л. Березовська, В. А. Дувалко, О. М. Привиденець, Н. М. Городецька та інші. Перше місце по господарству утримує Н. І. Щава, яка з 20 жовтня дає молоко в рахунок п'ятої тисячі.

* * *

Колектив свиноферми колгоспу «Червоний прапор», де завідуючою Л. М. Скічко, готуючи гідний дарунок 70-річчю Великого Жовтня, одержав по 21 поросяті на основну свиноматку при річному зобов'язанні 16. В цьому велика заслуга свинарок В. А. Кравець та В. С. Ковтун.

За прикладом мами

Ользі Землянській було лише дев'ятнадцять років, коли вона почала працювати дояркою на першій молочнотоварній фермі колгоспу імені Леніна. За прикладом своєї мами, передової доярки району Валентини Олександрівни почала доглядати корів. Відтоді минуло три роки. За цей час значні події відбулись у житті комсомолки. Її обирали вожаком комсомольської групи ферми, стала мамою, а нещодавно прийняли кандидатом в члени КПРС.

Молода доярка вже надоїла від кожної корови майже по 3500 кілограмів молока, що значно більше річного зобов'язання. А до кінця року планує довести цей показник до 4000 кілограмів.

— У роботі я рівняюсь на маму, яка працює поряд. Уважно переймаю від неї професійні знання і навички. Маю намір зрівнятися з нею, — розповідає Ольга Землянська.

Наслідки цього вже видно.

С. ЛУКІН.

Веде перед

У змаганні тваринників підсобного господарства «Гірник» виробничого об'єднання «Олександріявугілля» перед веде телятниця Л. І. Царенко. За неповні одинадцять місяців року середньодобові прирости живої ваги тварин її групи становлять 950 грамів при плановому завданні 600. Успіхів у праці трудівниця добивається за рахунок ретельного дотримання вимог зоотехнії.

Т. КОСТЕНКО.

Партійне життя

А що після звітів і виборів

Секретар партійної організації заводу продтоварів Л. М. Тороп ще і ще раз вчитувалася в протокол звітно - виборних партійних зборів, щось виписувала, щоб намітити конкретні заходи, спрямовані на виконання прийнятих на зборах рішень, та повну реалізацію висловлених на них критичних зауважень і пропозицій комуністів.

— Знаєте, — розповідає вона, — цьогорічні звітно-виборні партійні збори були для нас особливими. Адже в них брав участь і виступив із конструктивною промовою перший секретар обласного комітету Компартії України М. Г. Самілик.

Секретар обкому відзначив позитивну роль партійного осередку в боротьбі за перебудову та прискорений соціально-економічний розвиток підприємства. Одночасно висловив багато серйозних зауважень, що стосуються освоєння виробництва нових видів продуктів харчування, поліпшення організаторської та політико-виховної роботи серед робітників, піднесення ролі соціалістичного змагання в боротьбі за збільшення виробництва продукції та поліпшення її якості.

Критичними та самокритичними були виступи на зборах комуністів Г. А. Малотюженко, В. В. Сидоренка, М. І. Кушнірова, М. П. Луценка, А. Д. Жежері та інших. Жодного з них не задовольняє нинішній рівень організаційно-партійної та ідеологічної роботи, темпи виробництва.

Хоч партійна організація заводу малочисельна, — в її рядах всього 13 комуністів — та ставить перед собою вирішення завдань, які під силу великій. Вже зараз тут розгорнули активну роботу по організаційному зміцненню партійного осередку. З передовими молодими робітниками комуністи проводять індивідуальні бесіди, вивчають з ними Статут і Програму КПРС, готують до вступу в партію.

На підприємстві значна плинність кадрів. І тут партійці планують зробити багато. Активніше почали працювати наставники. Начальники цехів і майстри налагоджують зв'язки із середніми школами міста, де проводять відповідну профорієнтаційну роботу. При допомозі міського комітету комсомолу триває набір молодих робітників, які значно поповнять склад колективу харчовиків.

Ще багато порушників трудової дисципліни, бракоробів, схильних до пияцтва. І тут парторганізація вже дещо зробила. Краще стали працювати рада профілактики, товариський суд. Навіть найменше порушення громадського порядку тепер обговорюється на зборах колективів цехів і бригад. Бойовішою стала стінна преса. Комуністи виступили ініціаторами повного переведення підприємства на роботу за колективним підрядом.

Для посилення контролю за якістю продукції на всіх виробничих ділянках почали діяти пости якості.

Ще недавно рідкістю для трудящих були лекції, бесіди, політінформації. Тепер вони стали регулярними. Добре налагоджено політичне та економічне навчання харчовиків.

Про прагнення комуністів заводу продтоварів швидко перебудувати організаторську та ідеологічну роботу свого осередку свідчить те, що на партійних зборах вони планують заслухати звіти кожного про виконання службових обов'язків і партійних доручень, обговорити питання про авангардну роль комуністів на виробництві, участь у виконанні власних рішень та планів, про ефективність політико-виховної роботи в колективі тощо.

Залишилося їм побажати успішно виконати намічене, зробити великий крок вперед на шляху реалізації історичних рішень XXVII з'їзду КПРС.

І. ВАСИЛЕНКО.

Тваринництво — ударний фронт

Вдячні скотарю

Доярки молочного комплексу колгоспу «Ленінським шляхом» з вдячністю відгукуються про роботу скотаря О. В. Полякова. Він старанно виконує свою роботу: вчасно завозить у корпус і роздає коровам корми, підтримує необхідний санітарний порядок. Олександр Васильович — чуйна людина. У разі потреби завжди прийде на допомогу своїм товаришам по роботі.

Господарство займає одне з перших місць у соціалістичному змаганні колгоспів району по надоях молока від корови. В цьому значна заслуга О. В. Полякова.

Л. КІР,
зоотехнік.



Ще навчаючись у школі, Олексій ДЕМ'ЯНЕНКО у навчально-виробничому комбінаті здобув спеціальність помічника машиніста електровоза. Нині Олексій на вугільному розрізі «Бандурівський» самостійно водить поїзди. На перевезенні гірничої маси змінні завдання виконує на 105 процентів.

Фото М. Пальчика.

Слідами наших виступів

„Без прискорення"

Так називалася кореспонденція, надрукована в «Ленінському прапорі» 3 вересня ц. р., де йшлося про причини, що гальмують роботу будівельників на споруджуваному розрізі «Костянтинівський».

Директор дирекції будованих підприємств виробничого об'єднання «Олександріявугілля» В. С. Унгул та секретар партійної організації В. К. Змієвський повідомили редакції, що виступ газети обговорено на виробничій нараді. Критику визнано правильною, вжито заходів до виправлення становища.

З боку дирекції підрядники на 1986 рік повністю забезпечені проектною документацією, фінансами, матеріалами і устаткуванням. Питання забезпечення будови трудовими і матеріально - технічними ресурсами неодноразово ставилися перед трестом «Олександріяроззізобуд», комбінатом «Дніпрошахтобуд», об'єднанням «Укршахтобуд», а також на засіданні Колегії Мінвуглепрому УРСР. Одначе поки що змін на краще не сталося, план будівельно монтажних робіт по пусковому комплексу не виконується.

Зараз у тресті працюють спеціалісти по складанню заходів, які б забезпечили введення в дію першої черги розрізу в намічений строк — у 1987 році.

Від редакції: В цьому матеріалі підкреслювалося, що новобудову оголошено Всесоюзною комсомольською, висловлювалася надія, що міський комітет ЛКСМУ також внесе свою лепту в те, щоб поліпшити справи на об'єкті. Редакція навіть надіслала письмове нагадування першому секретарю міськкому комсомолу А. Юнаку, де прохала повідомити, яких вжито заходів. Однак відповіді ми досі не одержали. А газета і читачі чекають на неї.

ЛЕНІНСЬКИЙ ПРАПОР
2 стор.
28 листопада 1986 р.

Якщо серйозно

— Проблеми ПТУ —

Довго стояла і чекала господаря незавершена будова. Нарешті після будівельного штурму у Південному мікрорайоні з'явилося профтехучилище № 17, яке повинно готувати кадри для електромеханічного заводу.

Минуло кілька місяців, як аудиторії і навчальні майстерні заповнили учні. Чим же зараз живе колектив, як формується і розвивається матеріальна база в ході роботи?

Виявляється, проблем чимало, і більшість з них чекає свого вирішення. Взяти хочби виробничі майстерні. Саме тут стають «золотими» руки майбутніх робітників. То чому в них не чути ділового шуму верстатів, іншого обладнання?

Верстати встановлено, але їх потрібно відрегулювати і передати в експлуатацію училищу. Та досі відділ головного механіка заводу цих робіт повністю не виконав.

Тривожить те, що більшість верстатів ще не працювала, а вже розукомплектована. Окремі з них морально застаріли, хоч ще й не розконсервовані. Тож при таких умовах навчання досягти високої якості підготовки молодих робітників буде нелегко.

Заводські бригади в училищі працюють наскоками, а обладнанням майстерень займаються учні та майстри. Серед таких ентузіастів досвідчені наставники О. І. Чернуха та В. А. Демченко зі своїми учнями. Стенди та столи монтажника їм привезли, а комплектуючих виробів до них немає.

Недоробок в училищі ще багато, і учні та вчителі ледве встигають з ними справлятися.

Колектив підприємства подав чималу допомогу базовому училищу. Зокрема, для придбання меблів виділено 65 тисяч карбованців. Забезпечено вимірювальними приладами та інструментом. Для класу інформатики й обчислювальної техніки виділено 12 дисплеїв, обчислювальну машину. Особливо тут відчутна допомога головного інженера Г. І. Півняка. Колектив училища вдячний йому за це.

А як придивитись уважно, то і самі керівники навчального закладу допустили прорахунки. Не зуміли вони вчасно зорієнтуватись і своїми силами приступити до практичних справ. Все поглядали на завод, в яких своїх проблем дуже багато.

Важлива також кадрова проблема в училищі. Майстрами працюють люди з високою кваліфікацією, але без педагогічних навиків. Працювати з учнями їм буває нелегко. Нерідко педагогів - наставників, вчорашніх виробничників, ця робота ставить в тупик. Хороші ж кадри завод віддає неохоче.

Молодь іде в училище, розраховуючи отримати цікаві професії і потім працювати на електромеханічному заводі. Але більшість випускників працевлаштувати він не може. То навіщо ж тоді замовляти такі кадри? Адже підготовка 30 налагоджувальників верстатів і маніпуляторів з числовим програмним управлінням обходиться державі у 65 тисяч карбованців на рік. Велика це розкіш — готувати спеціалістів, які потім не зможуть працювати по спеціальності. Щоб таких проблем не виникало, планувати й узгоджувати заявки на спеціальності, необхідні підприємствам, доцільно було б на п'ятирічку.

У новому учбовому закладі ще багато невирішених проблем. І вирішувати їх треба зусиллями підприємства і технічної школи.

С. КРЯЧКО,
позаштатний кореспондент газети.

До державного, як до власного

Перед тваринниками району стоїть завдання — у період зимово-стійлового утримання худоби, свиней і птиці наростити темпи виробництва продукції ферм, успішно виконати замовлення держави на молоко, м'ясо, яйця. Щоб вийти на заплановані рубежі, необхідно вести боротьбу з захворюванням тварин.

Однією з найважливіших умов збереження тварин є створення необхідного мікроклімату у приміщеннях. Значну небезпеку являє переохолодження. Наприклад, при зниженні температури повітря в свинарниках з 16—23 градусів до 3—6 і підвищенні відносної вологості до 85—90 процентів, захворювання гварин зростає на 18—20 процентів, приріст їх живої ваги знижується на 13—22 процентів, витрати кормів на одержання кілограму приростів живої ваги збільшується на 0,8—1,12 кормових одиниць. Тож необхідно ущільнити двері, вікна у корпусах, полагодити дах, перевірити роботу вентиляції.

При недостачі у кормах вітамінів тваринам згодовують трав'яне борошно, сіно, сінаж. В окремих випадках проводять вітамінізацію тварин введенням тривітаміну, концентратів вітаміну «А» і «Д». Олександрійська ветаптека має достатню кількість тетравіту, тривітаміну та риб'ячого жиру.

При недостачі мінеральних речовин в раціони вводять сіно бобових трав, дають мінеральні підкормки — сіль, кісткове борошно. Великий позитивний ефект дає використання полісолей. Але, на жаль, роблять це лише у колгоспах «Україна», «Росія», імені Петровського.

Зима — період масових розтелів, окотів, опоросів. Тому необхідно організувати на фермах цілодобове чергування досвідчених тваринників. Родильні приміщення повинні бути теплими, сухими. Телят необхідно розміщувати у продезинфіковані індивідуальні клітки. У багатьох господарствах району є приміщення для ізольованого вирощування телят. Утримання молодняка в них дає можливість запобігти виникненню таких захворювань, як диспепсія, паратиф, колібактеріоз. На жаль, використовують їх не всюди.

Велике значення для попередження захворювань має згодовування телятам чистого, свіжого молока, одержаного від здорових корів.

У кінзаводі дотримуються всіх цих вимог, тому і мають найвищий по району процент збереження молодняка. Чого не можна сказати про колгосп імені Шевченка. На жовтень падіж свиней тут становив 16 процентів. Це наслідок того, що в свинарниках немає постійних працівників, тварин годують двічі на добу, свиноматкам згодовують одноманітні неповноцінні корми.

Зооветеринарним спеціалістам, всім тваринникам у період зимівлі необхідно докласти зусиль, щоб поставити на шляху захворювань тварин надійний заслін.

Р. СТАЩЕНКО,
ветлікар районної ветеринарної станції по боротьбі з хворобами тварин.



Вячеслав Іванович СОКУР — майстер практичного навчання управління автомобілями. В міському спортивно-технічному клубі при ДТСААФ допоміг багатьом своїм учням стати умілими водіями. Всі його вихованці завжди успішно здають екзамени.

В громадському житті колективу Вячеслав Іванович бере активну участь. Він учасник багатьох змагань на гоночних спортивних автомобілях «Баггі». Нещодавно В. І. Сокур став кандидатом в майстри спорту СРСР по автоспорту.

Вячеслав Іванович наполегливо удосконалює свою професійну майстерність і ставить перед собою завдання — досягти нових перемог.

Фото-інформація



Комуніст Петро Миколайович ГОРОДНИЙ працює автоелектрослюсарем в авторемонтній майстерні виробничого об'єднання «Олександріявугілля». Змінні завдання виконує на 110—115 процентів. Товариші по роботі обрали його членом профкому, а комуністи — заступником секретаря партбюро авторемонтної майстерні.

Петру Миколайовичу присвоєно почесне звання ударника комуністичної праці.

Своєю невтомною працею комуніст П. М. Городний служить прикладом товаришам по роботі. Він розуміє, що від високопродуктивної праці кожної радянської людини залежить добробут нашого суспільства.

Фото О. Касперова.

Репортаж

Просторо і затишно

Минуло півроку з того дня, як я вперше побувала в новому чотириповерховому корпусі учбово-виробничого підприємства УТОС. Тоді можна було тільки уявити, якими стануть цехи, побутові кімнати, кабінети. Сьогодні плани, про які розповідав заступник директора В. М. Кесель, реальність.

На першому поверсі розмістились медпункт, їдальня, цех здоров'я, клуб на 270 місць, кімнати для занять гуртків художньої самодіяльності. Сказати, що тут уже все готове, не можна. Та це й зрозуміло, бо роботи виконуються паралельно з виробничим процесом і все — своїми силами.

Піднімаюсь на другий поверх. Тут справили новосілля робітники дільниці № 6 по збиранню контактотримачів до магнітних пускачів.

Просторий, добре освітлений цех. Впадає в очі велика кількість кімнатних квітів. Мабуть, через це тут так затишно. Посередині залу встановлено стаціонарні конвейєри. У кожного слюсаря - складальника є все необхідне для спокійної зосередженої роботи.

Підходжу до Раїси Василівни Колпаченко, вона саме пакувала готову продукцію. Її відповідь на моє запитання про те, чи задоволені робітники цим приміщенням, була такою:

— Звичайно задоволені. Чисто, тепло, тихо. Працюємо тільки в одну зміну. Умови праці чудові. А це, як відомо, позначається і на виробничих успіхах.

Напроти цеху — побутові кімнати. Тут можна переодягнутись, прийняти душ.

Дільниця № 2, де збирають корпуси для теплового реле, в новому корпусі з серпня. Третій поверх повністю в її розпорядженні. А на останньому поверсі розмістились адміністративні та інженерні служби.

Продукція, яку виготовляють на цих дільницях, освоєна недавно, але її випуск уже зараз становить більше тридцяти процентів від загального обсягу товарної продукції підприємства.

Як бачимо, в учбово-виробничому підприємстві УТОС приділяють значну увагу культурі виробництва. А це, як ніщо інше, сприяє успішному виконанню намічених завдань.

Т. ЛОЗОВА.

Всесоюзний рейд „За ефективний труд і здоровий побут"

З півлітрою... в дорогу

Кінець робочого тижня. Попереду — два вихідних. По-різному планують їх провести мешканці нашого міста і району. Одні хочуть піти з друзями на концерт, в кіно, бібліотеку, в спортивний зал, зробити прогулянку на лоно природи, відпочити в колі сім'ї. Таких, звичайно, більшість. Та є ще, на жаль, і такі, хто не мислить свого вихідного без п'яного дурману, пляшки горілки, вина.

У другій половині дня у п'ятницю наша рейдова бригада під'їхала до магазину «Горілчані вироби», що неподалік від колгоспного ринку по вулиці Фрунзе. До його відкриття ще було півгодини, та біля дверей уже стояла черга близько 30 чоловік. Тут здебільшого й розмовляли про вино та горілку.

— А що ви знаєте про товариство боротьби за тверезість? — запитуємо в одного з тих, що товпляться під дверима. Він назвався Ю. В. Ганжою працівником управління по монтажу, демонтажу і ремонту гірничошахтного устаткування..

— Щось у нас в управлінні про це говорили, але що конкретно не знаю, чуємо у відповідь.

Приблизно те ж саме відповіли на це запитання і працівники вуглерозрізу «Бандурівський», заводу підйомно - транспортного устаткування шахти «Верболозівська», художньої майстерні.

Чоловіки, які стояли в черзі, погоджувались, що це товариство потрібне, і заходи, які вживають партія та уряд для боротьби з пияцтвом, правильні. Але не приховували й того, що люблять випити.

Чим менше часу залишалося до відкриття магазину, тим більшою ставала черга. Ось під'їхав трактор Т-150К за № 00—65 з автоцистерною. Тракторист і пасажир хутко залишили кабіну і попрямували до натовпу, навіть не виключивши двигун. Довгенько простояли в черзі за заповітною пляшкою, а двигун весь час працював, отже, без потреби витрачалося пальне. Коли ми попрохали пред'явити права, то тракторист В. О. Довгань і його супутник В. Г. Мажара — агроном колгоспу «Україна», стали доводити, що вони мають повне право під'їхати трактором куди хочуть, взяти спиртне. Виявляється, вони везли аміачну воду з райсільгоспхімії у колгосп і «по дорозі» заїхали «скупитися».

Чималенька черга вишикувалась у відділі «Соки-води» універсаму № 15 відділу робітничого постачання. Переважно чоловіки. Та не за фруктовими соками стояли вони. Тут торгували пивом. Любителі брали його і по 20, і по 25 пляшок.

— У вас є дозвіл на реалізацію пива у цьому відділі? — запитуємо продавця Н. І. Стояновську. Вона лише знизує плечима. Не змогли дати відповіді на це запитання ні старший продавець універсаму В. І. Сотниченко, ні товарознавець відділу робітничого постачання Т. П. Шейко, яка якраз перевіряла роботу цього підприємства торгівлі.

Найбільше «лівих» рейсів виявили біля магазину № 56 управління торгівлі. Розташований він у Південному мікрорайоні неподалік від траси, і сюди частенько заїжджають за пляшкою води. Коли прибула наша рейдова бригада, тут стояло чотири автомашини. Довгенько довелося чекати, доки підійшов до автомашини 80—84 ЗПД водій В. В. Попиленко. В руках — 4 пляшки вина. Працює він у пусконалагоджувальному управлінні. Як пояснив, зібрався у відрядження в Донецьк і взяв у дорогу спиртне. Оце так водій! До речі, й шляховий лист у нього як слід не оформлений. За диспетчера й головного механіка розписалася одна й та ж особа. Дата не поставлена.

На бензовозі за № 63—78 КДЛ під'їхали шофер І. І. Золотарьов та електрозварювальник В. П. Дубич. Вони повертались з районних змагань і вирішили взяти чотири пляшки пива. Що й говорити, за призначенням використовують у колгоспі «Росія» бензовоз!

Тут ми познайомилися і з трудівниками колгоспу імені Карла Маркса водієм автомашини В. М. Барсуковим, експедитором М. А. Блохою та трактористом І. М. Троценком. Під'їхавши до магазину, перші два зайшли у продуктові відділи, а І. М. Троценко поспішив за спиртним. Та дізнавшись, що тут того дня продавали лише пиво і шампанське, побіг в універсам за пляшкою вина. Супутники його не дочекалися. Довелося Івану Миколайовичу добиратися додому іншим транспортом. Зате у кишені була пляшка.

Побували ми і біля універсаму управління торгівлі, що по вулиці Садовій. Біля відділу спиртних напоїв також черга. Але він не працював. Продавець допомагала розвантажувати машину з ситром. Неподалік на майдані стояв бітумовоз. Як виявилося пізніше, водій його М. М. Тишенко з колгоспу імені Свердлова близько години чекав, доки його пасажир Дадіков, з яким їздили по бітум, стояв у черзі за горілкою.

Ресторан «Світанок» знаходиться неподалік від траси. На першому поверсі тут розташований буфет. Коли ми зайшли, за столиками сиділо кілька чоловік, а буфетниця відпускала новим відвідувачам по 150 грамів горілки (до речі, відміряла побитою скляною мензуркою) і холодні закуски. Дозвіл на продаж спиртного на розлив у неї є. Та, на нашу думку, його слід забрати. Адже ця, по суті, «забігалівка» розташована за кілька десятків метрів від автотраси і сюди нерідко заходять шофери, щоб пообідати.

Найбільш людно було в пивбарі комбінату громадського харчування, що на березі річки Березівки. Чоловіки товпилися біля прилавка, розпивали пиво за столиками. Було тут кілька жінок і навіть хлопчик Сергійко Жадан, учень другого класу восьмирічної школи № 4. Батько його, Микола Дмитрович, зайшов випити бокал пива, і сина з собою привів. Він погодився з нами, що дітям тут не місце, та, певно, пізно це зрозумів. Дійсно, що може почути й побачити дитина, чому навчиться у п'яних чоловіків, окремі з яких уже так «перебрали», що й на ногах не трималися?

А от в прес-кафе в молочному барі у той вечір було мало відвідувачів. Завідуюча виробництвом Т. В. Лавинюкова розповіла, що кілька місяців після відкриття прес-кафе тут було вечорами людно, весело. Майже щотижня проводилися дискотеки. А зараз ці заходи не проводяться. Щоб якось принадити відвідувачів, невідомо з чийого дозволу тут почали продавати шампанське. Оце так знайшли вихід!

Від молоді нерідко можна почути нарікання на те, що в нашому місті ніде культурно відпочити. Та це не так. Молодіжних барів, кафе достатньо. Щоправда, не завжди, в них, особливо в центральному барі, створюються належні умови для культурного відпочинку. Та це тема для окремої розмови.

Майже щодня цікаві заходи проводяться у будинку культури шахти «Світлопільська». Отже, комітетам комсомолу училищ, технікумів, підприємств, самим юнакам і дівчатам треба більше ініціативи проявляти для організації культурного відпочинку, не чекати, доки хтось все це за них зробить.

П. УСЕЙКО — голова правління міського товариства боротьби за тверезість, М. ТАРАДАЙ — лейтенант міліції, М. ПАЛЬЧИК, М. ГАРЕНКО — кореспонденти газети «Ленінський прапор».

КОЛОНКА КОМЕНТАТОРА

Рекордсмени дволичності

Справжню політичну бурю викликало за океаном чергове викриття кричущої дволичності й брехливості вашінгтонської адміністрації. Як снігова грудка згори, котиться, обростаючи все новими подробицями, лавина повідомлень про таємні зв'язки офіційного Вашінгтона з Тегераном. Тут і поставки в обхід діючого в США законодавства зброї та спорядження Ірану, і передача іранським властям складених у ЦРУ списків членів партії ТУДЕ, багатьох з яких в результаті було страчено. Добиваючись таким шляхом прихильності Тегерана, Вашінгтон водночас по каналах ЦРУ щедро фінансував діяльність іранської опозиції в еміграції.

«Криза для Рейгана» — так озаглавив орган ділових кіл США «Уолл-стріт джорнел» статтю з критикою зовнішньополітичного курсу і методів вашінгтонської адміністрації. Може статися, вважає англійська «Таймс», що цю кризу Рейган буде неспроможний витримати. Намагаючись викрутитися з цієї скандальної ситуації, сам президент договорився до того, що американські контакти з Тегераном здійснювались, мовляв, з метою... «Встановлення справедливого миру в регіоні»!

Але справжні наміри, які спонукали Вашінгтон в «іранській операції», не прикрасити ніякими словесними викрутасами. Вони полягають у тому, щоб за всяку ціну повернути втрачені в Ірані позиції, забезпечити «вирішальний вплив» США в багатому на нафту і стратегічно важливому районі, прибрати до своїх рук вигідний плацдарм біля південних рубежів Радянського Союзу.

Така ж очевидна й антиарабська спрямованість політики Білого дому: адже продовження безглуздої братовбивчої війни між Іраном та Іраком не тільки створює для адміністрації США можливість вести свою подвійну гру, але й ослаблює протидію арабів гегемоністським замірам Вашінгтона і Тель-Авіва в регіоні.

Обурення знов обманутої американської громадськості тепер вихлюскується на сторінки багатьох газет, які не скупляться на найбезглуздіші епітети на адресу господаря Білого дому. «За останні півроку, — нагадує «Вашінгтон пост», — Рейгану не раз доводилось пояснювати, чому розходяться його слова і діла. Так було щодо договору ОСО-2, кампанії дезинформації проти Лівії, тлумачення підсумків Рейк'явіка».

Черговий скандал у Вашінгтоні ще раз нагадує, наскільки аморально й небезпечно, особливо в нашу ядерну епоху, творити політику, яка грунтується на політичному обмані.

Б. ПАБАЄВ,
оглядач ТАРС.

ЛЕНІНСЬКИЙ ПРАПОР
3 стор.
28 листопада 1986 р.

Шана працьовитим

Слухати музику, пісні, ділитися думками — все це притаманне людині. Шкода тільки, що не всі мають такі можливості. Для цих людей в нашому місті створено товариство глухонімих. Діє клуб, яким завідує Т. П. Бондар. Допомагає їй в роботі досвідчений перекладач - дактилолог Р. М. Овчаренко.

Товариство налічує понад 200 чоловік. Всі ці люди працюють на різних підприємствах, вносять посильний вклад у трудові здобутки свого колективу.

Нещодавно в будинку культури шахти «Світлопільська» відбувся тематичний вечір «Цілуєм руки, низько голови схиляючи», присвячений кращим трудівницям. Організували його члени Українського товариства глухих.

На сцену виходять ветерани праці ательє мод «Люкс» В. А. Козловська, Є. П. Момот, Т. Д. Бишевська. Немало тяжких випробувань випало на долю цих мужніх жінок. І тільки самовіддана праця, активна громадська діяльність допомогли їм знайти своє місце в житті. Неодноразово їм вручали Почесні грамоти, цінні подарунки, заносили на Дошку пошани підприємства. І на святковому вечорі всім трудівницям було вручено Почесні грамоти, квіти.

На трудовому календарі славних швей уже 1987 рік.

Учасники вечора подивилися змістовний концерт.

Працівники фабрики індпошиття і ремонту одягу продемонстрували моделі сезону.

Л. ОВЧИННІКОВА.

БАРОКАМЕРА НА СЛУЖБІ ЗДОРОВ'Я

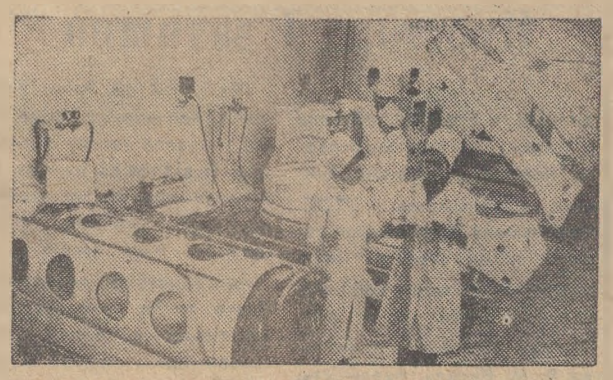

Москва. Лікування гострих отруєнь, інсульту, тяжких травм забезпечує метод гіпербаричної оксигенації, впроваджений в НДІ швидкої допомоги імені М. В. Склифосовського в спеціальному баровідділенні. Тут же проводяться дослідження по застосуванню цього методу при ряді інших гострих захворювань.

На знімку: в барозалі НДІ швидкої допомоги. На передньому плані лікар С. Правденкова (ліворуч) і мед" сестра Л. Козлова.

(Фотохроніка ТАРС — РАТАУ).

Змагаються юні

З метою розвитку в учнів рухливих навиків, зміцнення здоров'я і підготовки до здачі нормативів комплексу ГПО, Новопразький будинок піонерів організував і провів між учнями 5—6 класів шкіл селища спортивні змагання «Веселі старти».

Перше місце виборола команда середньої школи. Другу сходинку в змаганнях посіли учні 8-річної школи № 2. Переможців нагороджено Грамотами будинку піонерів.

Є. ДЯЧЕНКО,
культорганізатор будинку піонерів.

А спортзал необхідний

Люблять учні Протопопівської середньої школи фізичну культуру і спорт. В будь-яку погоду їх можна побачити на спортивному майданчику. З радістю і малеча, і старшокласники йдуть на уроки фізкультури.

І в позаурочний час вирує життя на спортивному майданчику. Приготувавши домашні завдання, тут збираються юні футболісти. Помітно зросла їх кількість після того, як секцію очолив учитель історії В. І. Риженко. Володимир Іванович зумів прищепити хлопцям любов до футболу, ще більше поріднив їх зі спортом.

На жаль, взимку спортивне життя іде на спад. Причина в тому, що в школі немає спортзалу. Уроки фізкультури проводяться в невеличкому актовому залі. Вже не перший рік ведеться мова про добудову спортивного залу. Та далі розмов, на жаль, ця справа не просунулася.

Більшість батьків учнів школи працюють у місцевому колгоспі «Заповіт Леніна». Невже господарство не може знайти коштів для того, щоб збудувати спортзал? Адже школярі щороку допомагають односельцям на городі, в саду, на інших роботах. А після закінчення школи багато хто залишається тут працювати. Тож, певно, настав час і шефам подбати про своїх молодших друзів.

А дирекції школи варто б потурбуватися про закупку необхідного спортивного інвентаря.

Віталій КВІТКА,
учень Протопопівської СШ.

Громадські приймальні

У громадській приймальні редакції газети «Ленінський прапор» в селі Червона Кам'янка у грудні відвідувачів прийматимуть:

2—Бугайченко В. І.
5—Гаценко А. С.
10—Мірошниченко А. С.
12—Корнієнко О. К.
17—Коваленко О. С.
19—Ругно Г. Я.
24—Писаревський Г. І.
26—Танковська Г. Ф.
31—Нагаєць Т. П.

* * *

У громадській приймальні редакції газети «Ленінський прапор» в сел. Нова Прага у грудні відвідувачів прийматимуть:

1—Барабаш В. С.
3—Скічко І. И.
5—Люльков В. Т.
9—Пинькало Є. М.
12—Крупський Л. Я.
15—Васалатій Ф. І.
18—Сидоренко Д. П.
23—Кошовий П. Т.
26— Шаменко Н. М.
29—Олефіренко Г. В.

* * *

У громадській приймальні редакції газети «Ленінський прапор» в селищі Димитрове у грудні відвідувачів прийматимуть:

1, 12, 24—Паньковський
3, 14, 26—Пересіченко
5, 17 29—Фомічов П. П.
8, 19 —Чубенко К. П.
10, 22 —Шанюк М. О.

НА голубому екрані

НЕДІЛЯ, 30 ЛИСТОПАДА
І ПРОГРАМА ЦТ

8.00 «Час».
8.40 Ритмічна гімнастика.
9.10 «Четверта чверть, або Формула життя». Документальний телефільм.
9.20 Тираж «Спортлото».
9.30 «Будильник».
10.00 Служу Радянському Союзу!
11.00 Музична передача «Ранкова пошта».
11.30 Клуб мандрівників.
12.30 Музичний кіоск.
13.00 Сільська година.
14.00 «Здоров'я».
14.45 Дитячий гумористичний журнал «Єралаш».
14.55 Зустріч у Концертній студії Останкіно з членом-кореспондентом АПН СРСР доктором психологічних наук Ш. Амонашвілі.
16.30 Новини.
16.35 В гостях у казки. Мультфільми «Казка про мертву царівну та про сімох богатирів», «Казка про золотого півника».
18.00 Міжнародна панорама.
18.45 Романси М. Метнера співає К. Плужников.
19.00 «Наш дім». Тележурнал.
19.30 Кінопанорама.
21.00 «Час».
21.45 «Грай, гармонь».
23.10 Супутник телеглядача.
23.40 Футбольний огляд.
0.10 Новини.

ПРОГРАМА УТ

10.00 Новини.
10.20 Ритмічна гімнастика.
10.50 Р. Болт. «Людина на всі часи». Вистава. В перерві — Новини.
13.35 Для дітей. Художній телефільм «Крапля меду».
14.45 Комп'ютер.
15.30 Село і люди.
16.00 Слава солдатська.
17.00 На арені цирку.
17.30 Програма «Братерство».
19.00 Актуальна камера.
19.30 Художній фільм «Ніна».
20.50 На добраніч, діти!
21.00 «Час».
21.45 До 700-річчя міста Черкас. «І любов, і шана». По закінченні — Новини.

II ПРОГРАМА ЦТ

8.00 На зарядку ставай!
8.15 Прем'єра науково - популярного фільму «До таємниць життя».
8.35 «Мамина школа».
9.05 Концерт творчої молоді.
9.40 Російська мова.
10.10 Грає оркестр народних інструментів м. Прокоп'євська.
10.35 Програма телебачення Таджицької РСР.
11.35 Із скарбниці світової музичної культури. О. Скрябін. Третя симфонія.
12.25 Світ і молодь.
13.00 Мультфільм.
13.15 Розповідають наші кореспонденти.
13.45 «Народжена революцією». Художній телефільм. Фільм 3. «У вогні».
15.05 Реклама.
15.10 «Я не утратил прежний свет...». О. Блок». Документальний телефільм.
16.05 «Чарівний стрілець». Романтична опера К. Вебера. Вистава Дрезденського театру «Земперопера».
19.00 «У світі тварин».
20.00 Вечірня казка.
20.20 Чемпіонат СРСР з баскетболу. Чоловіки. «Будівельник» — «Жальгіріс».
21.00 «Час».
21.45 Концерт фестивалю радянської музики «Московська осінь».

Адреси вихідного дня

Кінотеатр «Жовтень». 29—30.XI — Художні фільми «Відчиніть, поліція» (10, 11-40), «Едіт і Марсель» (13-20, 15-40). «Фуете» (18), «Любов'ю за любов» (11), «Під вогнем» (12-40, 15, 17-30, 20). Сигнальні сеанси «Досьє людини в «мерседесі» (19-30).

Кінотеатр Кірова. «Витівки в старовинному дусі» (12, 14, 16, 18, 20).

Кінотеатр 1 Травня — «Овод» (15, 16-40, 18-20, 20).

Палац спорту — 29.XI з 10 год., 30. XI з 12 год. — Міжвідомча першість міста з волейболу. 29.XI з 17 год., 30.XI з 11 год. — Першість обладн «Авангард» з баскетболу.

Шаховий клуб — 29.XI з 16 год., 30.XI з 11 год. — Фінал першості міста з шахів серед чоловіків.

Будинок культури шахти «Світлопільська» 29.XI і 30.XI о 19-30 — Вечори відпочинку для молоді.

Редактор
М. НОВИКОВ.

Оголошення, довідки

ОЛЕКСАНДРІЙСЬКЕ СЕРЕДНЄ ПРОФЕСІЙНО-ТЕХНІЧНЕ УЧИЛИЩЕ № 13

оголошує додатковий набір учнів з осіб, які повернулися з лав Радянської Армії, по таких спеціальностях:

гірничі робітники очисного вибою — строк навчання 6 місяців, стипендія 129 крб.,

машиністи екскаваторів — строк навчання 6 місяців, стипендія 100 крб.,

машиністи електровозів вугільних розрізів—строк навчання 6 місяців, стипендія 100 крб.,

прохідники — строк навчання 6 місяців, стипендія 129 крб.,

водії автомобіля — строк навчання 5 місяців, стипендія 85 крб.,

токарі — строк навчання 1 рік, стипендія 75 крб.

На базі 10 класів

кухарі громадського харчування — строк навчання 2 роки, стипендія 30 крб.

Адреса училища: м. Олександрія, пл. Кірова, 18. Їхати автобусами №№ 4, 6, 5, 49, 9 до зупинки «Магазин «Дитячий світ».

АДМІНІСТРАЦІЯ.

ДЛЯ ТИХ, ХТО ХОЧЕ НАВЧИТИСЬ В'ЯЗАТИ

Олександрійський міськпобуткомбінат проводить набір на курси в'язання. Строк навчання 6 місяців. Курси платні. Початок занять 1 грудня 1986 року.

За довідками звертатися на адресу: 317900, м. Олександрія, пр. Леніна, 88, телефони 3-25-15, 3-20-97.

ДИРЕКЦІЯ.

МАГАЗИНУ № 6 «МЕБЛІ»

потрібні на постійну роботу:

вантажники. Оклад 150—170 крб.,

столяр. Оклад 120—130 крб.

За довідками звертатись на адресу: м. Олександрія, пл. Леніна, 10. **АДМІНІСТРАЦІЯ.**

ШАХТІ «ВЕРБОЛОЗІВСЬКА» ВИРОБНИЧОГО ОБ'ЄДНАННЯ «ОЛЕКСАНДРІЯВУГІЛЛЯ» ПОТРІБНІ НА РОБОТУ:

гірничі робітники очисного вибою (підземні). Заробітна плата відрядно-преміальна,

прохідники підземні. Заробітна плата відрядно-преміальна,

гірничі робітники по ремонту гірничих виробок Заробітна плата відрядно-преміальна,

машиністи електровоза (підземні). Заробіток 200—270 крб.,

електрослюсарі підземні. Заробіток 200—250 крб.,

кочегари на опалювальний сезон. Заробіток 180 крб.

Робітники забезпечуються паливом безплатно, квартирами в порядку черги. Проїзд на роботу і з роботи за рахунок підприємства.

За довідками звертатися в Олександрійське бюро по працевлаштуванню населення на адресу: 317900, м. Олександрія, вул. Шевченка, 91, та у відділ кадрів шахти «Верболозівська». Їхати автобусами №№ 38, 8, 47, 8-б до зупинки «Шахта «Верболозівська».

ДИРЕКЦІЯ.

ОЛЕКСАНДРІЙСЬКОМУ МІСЬКПОБУТКОМБІНАТУ

потрібен на роботу по сумісництву настроювач музикальних приладів (піаніно, баян, акордеон).

За довідками звертатися на адресу: м. Олександрія, пр. Леніна, 88, тел. 3-22-07, 3-20-97.

АДМІНІСТРАЦІЯ.

Колектив Олександрійського індустріального технікуму глибоко сумує з приводу смерті колишнього викладача

КУЖЕНКА ВЯЧЕСЛАВА АНДРІЙОВИЧА

і висловлює співчуття сім'ї покійного.

Адміністрація, партійна і профспілкова організації розрізу «Морозівський» висловлюють глибоке співчуття головному механіку розрізу Тригубенку Миколі Івановичу з приводу смерті його матері

ЄВДОКІЇ САВЕЛІЇВНИ.

Адміністрація, партійна і профспілкова організації міськпобуткомбінату глибоко сумують з приводу передчасної смерті перукаря

МОГІЛЄВСЬКОГО ВОЛОДИМИРА ДАВИДОВИЧА

і висловлюють співчуття рідним та близьким покійного.

«ЛЕНИНСКОЕ ЗНАМЯ» — орган Александрийских городского и районного комитетов Компартии Украины, городского и районного Советов народных депутатов Кировоградской области (выходит на украинском языке).

АДРЕСА РЕДАКЦІЇ:
317900, м. Олександрія,
вул. Шевченка, 74.

ТЕЛЕФОНИ: редактора — 2-23-45, відділів: партійного життя — 2-24-33, промисловості—2-36-63, сільського господарства—2-27-93, відповідального секретаря — 2-35-63, відділу листів — 2-01-43, приймальні — 2-22-32, бухгалтера — 2-27-93.

Спосіб друку високий. Газету виготовили поліграфісти: лінотиліст В. І. Столбаненко, складачі В. Є. Приходько, М. Г. Матюшенко, друкар О. Д. Кучеренко.

Олександрійська міська друкарня Кіровоградського облуправління у справах видавництв, поліграфії і книжкової торгівлі, м. Олександрія, вул. Шевченка, 81.
Індекс 61265. Телефони: 2-31-35, 2-34-70. Тираж 28180. Обсяг 1 друк. арк. Зам. № 9585.

ПРИВІТ ДЕЛЕГАТАМ РАЙОННОЇ КОМСОМОЛЬСЬКОЇ КОНФЕРЕНЦІЇ!

ПРОЛЕТАРІ ВСІХ КРАЇН, ЄДНАЙТЕСЯ!

ГАЗЕТА НАГОРОДЖЕНА ПОЧЕСНОЮ ГРАМОТОЮ ПРЕЗИДІЇ ВЕРХОВНОЇ РАДИ УРСР

Ленінський прапор

ОРГАН ОЛЕКСАНДРІЙСЬКИХ МІСЬКОГО ТА РАЙОННОГО КОМІТЕТІВ КОМПАРТІЇ УКРАЇНИ, МІСЬКОЇ ТА РАЙОННОЇ РАД НАРОДНИХ ДЕПУТАТІВ КІРОВОГРАДСЬКОЇ ОБЛАСТІ

Листопад
29
Субота
1986
№ 190 (10498)
Ціна 3 коп.
Газета виходить у вівторок, середу, п'ятницю, суботу.

ГАЗЕТА ВИДАЄТЬСЯ З 26 БЕРЕЗНЯ 1919 РОКУ

Є до чого докласти сили

З ПЕВНИМИ трудовими здобутками підійшли до 42-ої звітно-виборної конференції, що сьогодні розпочала свою роботу, комсомольці району, в рядах яких налічується майже п'ять тисяч спілчан.

Хорошими виробничими показниками зустріли її комсомольські осередки райсільгоспхімії, радгоспу «Шарівський», цукрокомбінату, колгоспу «Червоний прапор».

Зразки самовідданої праці показують токар ремонтно-транспортного підприємства С. Сливка, водій райсільгоспхімії А. Передерко, доярка колгоспу «Червоний прапор» С. Філіпп, тракторист колгоспу «Україна» М. Юрків та багато інших.

Успіхи все ж таки не дають права заспокоюватися на досягнутому. Спонукають йти вперед, добиватися більшого.

Вимагає значного поліпшення організація соціалістичного змагання серед юнаків і дівчат, їх політичне, моральне і трудове виховання, пропаганда досвіду молодих виробничників, переможців трудового суперництва.

Потребує нового підходу створення і діяльність комсомольсько-молодіжних кодективів, у яких скоріше проходить трудове становлення юнаків і дівчат, формується їх свідоме ставлення до праці, громадська активність.

Чимало належить зробити комсомольським осередкам по закріпленню кадрів на селі, в справі профорієнтації учнів, проведенні оглядів технічної творчості серед молодих умільців.

Час, як ніколи, вимагає приведення в дію всіх резервів виробництва. Особливу роль в цьому повинен відіграти «Комсомольський прожектор». Поле діяльності для «прожектористів» досить широке.

Головне сьогодні—тримати під контролем ремонт і підготовку сільськогосподарської техніки до весняно-польових робіт наступного року, хід зимівлі громадської худоби, боротися з нетрудовими доходами, оказамилюванням, порушеннями трудової і виробничої дисципліни, пияцтвом і алкоголізмом та іншими негативними явищами.

Важливі завдання постають перед спілчанами по активізації науково-технічної творчості серед молоді. Потрібно здійснити корінну перебудову ідеологічної роботи, значно підвищити роль комсомольського політнавчання, сміливіше впроваджувати його нові форми. Удосконалювати лекційну пропаганду.

Бажає кращого військово - патріотичне виховання підростаючого покоління. Особливу увагу слід звернути на підготовку юнаків до служби в рядах Збройних Сил країни, готовності захищати рідну Батьківщину.

Не повинні випадати з поля зору комсомольських організацій питання культурного відпочинку і дозвілля молоді, розвитку художньої самодіяльності, фізкультури і спорту, впровадження в життя нових радянських обрядів.

Особлива роль відводиться комсомолу у вихованні учнівської молоді, нашої майбутньої зміни. Конкретніше слід працювати з піонерами.

Підвищення ролі комсомолу, як помічника і резерву партії, в значній мірі залежить від свідомості і організованості молоді, її бойовитості у вирішенні складних і невідкладних завдань, поставлених XXVII з'їздом КПРС. Обов'язок комсомольських осередків району—внести і свій посильний вклад у виконання його історичних рішень.

Сесія Верховної Ради Української РСР

27 листопада в Києві почала роботу четверта сесія Верховної Ради Української РСР одинадцятого скликання.

У роботі сесії беруть участь член Політбюро ЦК КПРС, перший секретар ЦК Компартії України В. В. Щербицький, члени і кандидати в члени Політбюро ЦК Компартії України Б. В. Качура, О. П. Ляшко, І. О. Мозговий, В. О. Сологуб, О. А. Титаренко, В. С. Шевченко, Ю. П. Коломієць, В. А. Масол, Я. П. Погребняк.

Затверджено порядок денний сесії: про Державний план економічного і соціального розвитку Української РСР на 1987 рік і хід виконання Державного плану економічного і соціального розвитку Української РСР у 1986 році, про Державний бюджет Української РСР на 1987 рік і про виконання Державного бюджету Української РСР за 1985 рік, про завдання Рад народних депутатів Української РСР по виконанню постанови ЦК КПРС, Президії Верховної Ради СРСР і Ради Міністрів СРСР «Про заходи по дальшому підвищенню ролі і посиленню відповідальності Рад народних депутатів за прискорення соціально-економічного розвитку в світлі рішень XXVII з'їзду КПРС», про затвердження Указів Президії Верховної Ради Української РСР.

З доповіддю в першому питанні порядку денного виступив заступник голови Ради Міністрів Української РСР, голова Держплану УРСР депутат В. А. Масол.

Характеризуючи Державний план економічного і соціального розвитку республіки на 1987 рік, доповідач відзначив, що в ньому закладено концепцію прискорення, висунуту квітневим (1985 р.) Пленумом ЦК КПРС і затверджену XXVII з'їздом КПРС, а також здійснення важливих заходів по перебудові управління народним господарством, посилення економічних методів керівництва. Трудящі республіки забезпечили підвищення темпів розвитку суспільного виробництва. Тільки за десять місяців нинішнього року понад план реалізовано промислової продукції більш як на два мільярди карбованців. Інтенсивно розвиваються машинобудування і металообробка. Збільшився випуск сучасної техніки. Більш ритмічно почали працювати вугільна промисловість і чорна металургія. Дещо зросло виробництво основних видів продукції землеробства. Виконуються плани по виробництву і закупках продукції тваринництва. Помітно поліпшився стан справ у капітальному будівництві.

Разом з тим не вийшли на запланований річний темп приросту виробництва Мінлегпром УРСР, Держагропром УРСР і Мінмісцевпром УРСР. У багатьох господарствах у результаті неповного освоєння зональних систем землеробства та інтенсивних технологій вирощування сільськогосподарських культур не досягнуто планових завдань по виробництву і закупках зерна, цукрових буряків, льону, інших видів продукції.

Характерна особливість плану на наступний рік—посилення інтенсифікації суспільного виробництва, наголос на кінцеві результати при одночасному поліпшенні всіх якісних показників. Цьому сприятиме переведення галузей на нові умови господарювання, в основу яких покладено принцип самофінансування та самоокупності. З 1987 року до вже працюючих у нових умовах приєднаються виробничі колективи Мінавтотрансу УРСР, Міншляхбуду УРСР, Головрічфлоту УРСР, Держкомвидаву УРСР, організації державної торгівлі та споживчої кооперації.

Підкреслювалося, що одним із кардинальних кроків поліпшення якості продукції є запровадження з наступного року державного приймання. У республіці воно запроваджується на 300 підприємствах. Практично всі підприємства машинобудування і металообробки працюватимуть у дві, а багато і в три зміни. Дальшого розвитку набудуть ресурсозберігаючі технології.

Відзначалося також посилення соціальної спрямованості плану. На споживання, житлове і соціально - культурне будівництво буде направлено майже чотири п'ятих національного доходу. На 2,5 процента зростуть реальні доходи трудящих. Виплати і пільги з суспільних фондів у розрахунку на душу населення підвищаться на 3,4 процента і досягнуть 544 карбованців.

З доповіддю у другому питанні виступив міністр фінансів Української РСР депутат В. П. Козерук. На розгляд Верховної Ради УРСР Державний бюджет по доходах і видатках подається в сумі 34,3 мільярда карбованців, на 6,1 процента більше від бюджету нинішнього року.

Потім почалось обговорення доповідей.

28 листопада сесія Верховної Ради Української РСР продовжила роботу.

(РАТАУ).

В авангарді змагання



Високих показників у праці досяг у цьому році комсомольсько - молодіжний колектив по перевезенню мінеральних добрив, який очолює А. А. Передерко, у районному виробничому об'єднанні «Сільгоспхімія». Кожен водій змінні завдання виконує на 120—128 процентів. За одинадцять місяців бригада зекономила понад 5500 кілограмів пального.

На знімку: бригада А. А. ПЕРЕДЕРКА.

Фото М. Пальчика.

Хліборób

У колгоспі «Прогрес» добра слава лине про тракториста Олександра Шаменка. Він повернувся з лав Радянської Армії у рідне господарство і сів за кермо трактора. Нинішнього року сіяв, обробляв посіви, збирав урожай. На всіх роботах Олександр задає трудовий ритм. Денні норми молодий механізатор завжди виконує на 120—130 процентів.

Комсомольці господарства обрали його делегатом на районну комсомольську конференцію, яка сьогодні почала свою роботу.

С. ЯКОВЛЄВ.

ПРАЦЮЮ СЛАВУ КРІПИ, КОМСОМОЛ

Наша партійна зміна

У радгоспі «Шарівський» від загальної кількості робітників трудиться близько 25 процентів юнаків і дівчат. Це велика сила у виробничій діяльності господарства.

Молодь працює на різних ділянках: у тваринництві, рільництві, у сфері обслуговування. Ось, наприклад, доярка Галина Строєва. Має непогані показники в роботі. Як член групи народного контролю, слідкує за раціональним використанням кормів, за чистотою в корівнику. Односельчани обрали Галину депутатом районної Ради народних депутатів.

Під стать їй працюють молоді доярки Любов Уманець, Світлана Совгуть, Олена Гуленко та інші.

За підсумками роботи працівників ферм в зимовий період 1985—1986 року, господарство вийшло переможцем районного змагання. Його нагороджено дипломом райкому партії та райвиконкому «Кращому трудовому колективу». В цю перемогу внесли свою частку і молоді тваринники.

Серед рільників відзначається комбайнер Анатолій Гуленко. В цьому році він з своїм помічником Юрієм Гончаром намолотив 5649 центнерів зерна. А перевіз хліб від комбайна на тік молодий водій Анатолій Васильчик.

Доброго слова заслуговує тракторист член ВЛКСМ Олексій Винник. За високі виробничі показники ЦК ЛКСМ України та республіканський комітет профспілки працівників Украгропрому нагородили його туристичною путівкою по СРСР.

На рахунку комсомольців та молоді радгоспу багато й інших хороших справ. Так, шофер Валентин Фіщук в цьогорічні жнива вийшов переможцем районного змагання. Ряд комсомольців вже рапортували про виконання своїх річних соціалістичних зобов'язань.

Активні молоді виробничники і в спорті. В районних змаганнях, які відбулися в цьому році, наша команда важкоатлетів виборола перше місце, команда волейболістів — друге, а футболісти — третє місце.

Після XXVII з'їзду КПРС поліпшилася і внутріспілкова робота комсомольської організації, яку очолює головний інженер член КПРС Олександр Сулима. Пожвавішала художня самодіяльність в радгоспному будинку культури. Непогано тут нині працюють духовий і танцювальний гуртки, вокально-інструментальний ансамбль.

Вся робота комсомольської організації знаходиться, звичайно, в центрі діяльності парткому. Комуністи, розуміючи, що молодь — наша зміна, приділяють увагу вихованню юнаків і дівчат, допомагають їм словом і ділом, а коли необхідно, з повною серйозністю питають.

І приємно, що молодь, перебуваючи в тісному контакті з партійною організацією, щороку поповнює її ряди. В партійну організацію влилися комсомольці Володимир Миколаєнко, Леонід Сорокін, Сергій Кондратенко, Микола Шаповал та інші. Нині вони йдуть в перших рядах будівників комунізму.

Молодим у нашому господарстві — всюди відкрита дорога. Всі бажаючі за рахунок радгоспу навчаються у вищих і середніх спеціальних навчальних закладах, для них будується житло, їм довіряється сучасна техніка. Нові автомобілі одержали, скажімо, Сергій Бабенко, Володимир Самборський, Олександр Кірішко.

Ці та багато інших прикладів свідчать, що дирекція радгоспу, партійна і профспілкова організації зацікавлені в тому, щоб молодь залишалася в селі, щоб юнаки і дівчата вели активну трудову і громадську лінію в житті колективу.

А. ЯСИНСЬКИЙ,
заступник секретаря парткому, голова комітету профспілки.

Рекомендує райком

З кожним роком ряди районної партійної організації зростають за рахунок молодих трудівників, рекомендації яким дає райком комсомолу. Це передовики виробництва, активісти громадської роботи.

Лише в першому році дванадцятої п'ятирічки бюро райкому Компартії України затвердило рішення партійних зборів первинних парторганізацій про прийом кандидатами в члени КПРС близько 50 комсомольців. 12 молодих виробничників прийнято за цей час в партію комуністів ленінців.

В історичний рік роботи XXVII з'їзду КПРС комуністами стали секретарі комсомольських організацій Новопразької лікарні Людмила Мороз, районного інформаційно - обчислювального центру Лариса Слонь, тракторист Федір Клочко і шофер Микола Солінський з колгоспу імені Калініна та інші.

Кращі риси будівників комунізму проявляють під час проходження кандидатського стажу водій радгоспу «Більшовик» Григорій Павлюк, вихователь Ясинуватської спецшколи-інтернату Любов Онопрієнко, муляр ПМК-14 Сергій Клоченко, доярка колгоспу «Прапор комунізму» Віра Ярмолич, продавець Новопразького сільського споживчого товариства Наташа Шаповалова.

Так, Григорій Павлюк зобов'язався за рік зекономити 200 літрів пального і 100 карбованців на ремонті автомобіля. Свого слова з честю дотримує. Як секретар комсомольської організації господарства, в усьому служить прикладом для спілчан.

Любов Онопрієнко теж очолює комсомольську організацію. Без відриву від основної роботи вона навчається в Кіровоградському педінституті.

Сергій Клоченко — передовик виробництва, член редколегії «Комсомольського прожектора».

Є впевненість в тому, що кандидати в члени КПРС виправдають довір'я старших товаришів і райкому комсомолу.

Л. ПУШКАРЬОВА,
працівник райкому комсомолу.



Комсомолка Любов КОНОНЧУК — майстер машинного доїння першого класу радгоспу цукрокомбінату. В нинішньому році набрала групу нетелей. Підготувала до розтелення. Від кожної первістки зобов'язалась надоїти за рік по 3200 кілограмів молока. За десять місяців тваринниця вже одержала його по 3000 кілограмів від корови.

Комсомольці обрали Любов Петрівну членом комітету комсомолу радгоспу. Їй присвоєно почесне звання ударника комуністичної праці.

Л. П. Конончук — делегат районної комсомольської конференції.

Впевнено крокує колектив

Ім'я комсомольсько - молодіжного було присвоєно колективу першої тракторної бригади колгоспу імені Калініна п'ятнадцять років тому. За цей час молоді механізатори добивались чимало хліборобських перемог. За високі врожаї зернових та технічних культур їх нагороджували призами імені двічі Героя Соціалістичної Праці О. В. Гіталова, обкому комсомолу «Золотий качан», перехідним прапором Толбухінського округу Болгарії. За цей час вісім трудівників цього колективу стали орденоносцями.

Багато з тих комсомольців, що починали разом з бригадиром В. Ю. Галушкою своєю працею творити славу і авторитет бригади, нині стали членами КПРС. Вони змужніли, набули великого досвіду, завоювали повагу хліборобів господарства.

Та не перевелись у колективі комсомольська завзятість, запал у роботі, жарти і веселість молодих. Адже щороку приходять сюди юні механізатори. Нинішнього року, наприклад прийшли трудитись Микола Китаєв, Микола Бородавка, Віктор Санжара. Вони на ділі довели, що вірно обрали свій життєвий шлях. Під час бурякових жнив Віктор Санжара був помічником тракториста — вчасно перевозив цукристі з поля до кагатів. Микола Китаєв разом з своїм старшим братом Віктором якісно копав комбайном РКС-6 цукрові буряки. Микола Бородавка працював помічником у свого батька, досвідченого механізатора Григорія Івановича Бородавки. Разом старанно готували площі під засів озимих, орали грунт на зяб. Нині молодь навчається на курсах механізаторів. Але вже можна з упевненістю сказати, що будуть з них справжні хлібороби.

Зараз механізатори бригади поринули у зимові турботи. Групкомсорг Василь Сіренко, наприклад, забезпечує першу і другу молочнотоварні ферми кормами. Справа це відповідальна, адже збої у годівлі тварин можуть призвести до зниження продуктивності худоби. З цією роботою вожак комсомольців справляється з честю. Розпочато і добре проводиться тут ремонт техніки.

Найчастіше переможцем у змаганні виходе Володимир Бережний. Він уміло експлуатує техніку, старанно виконує вимоги агротехніки. На честь нього на флагштоці на подвір'ї бригади майорить прапор трудової слави.

Нині комсомольсько - молодіжний колектив націлений на досягнення нових вершин у сільськогосподарському виробництві. За роки п'ятирічки комсомольці планують довести урожайність кукурудзи до 50—60 центнерів зерна з гектара, озимої пшениці — до 40 центнерів, цукрових буряків — до 350 центнерів на круг. Досягти цього намічається за рахунок впровадження у виробництво інтенсивних технологій вирощування польових культур, застосування досягнень сільськогосподарської науки. Такі завдання молодим по плечу.

Л. ТРОФИМОВ,
механізатор, секретар комсомольської організації колгоспу.

Ініціатори добрих починань

У РАЙОННІЙ комсомольській організації переважна більшість членів ВЛКСМ — учнівська молодь. І це закономірно. Юнаки і дівчата наполегливо оволодівають знаннями, серйозно готуються до самостійного життя.

Ключова проблема, над якою зараз працює райком ЛКСМУ, — розвиток самостійності, самодіяльності, ініціативи учнівських комсомольських організацій. Базовою у цьому напрямку роботи є Користівська середня школа. Багато цінних ініціатив народилося тут. Користівські школярі зібрали металолом, з якого виготовлено автобус, що курсує з Олександрії в селище Приютівку. У цьому році вони збирають металолом ще на 4 автобуси.

Юні користівці закликали школярів району зібрати достатньо макулатури, щоб на папері, виготовленому з неї, надрукувати весь тираж газети «Молодий комунар» у день відкриття XX з'їзду ВЛКСМ.

Комсомольська організація Новопразької середньої школи по праву гордиться роботою учнівської виробничої бригади, 30-річчя від дня створення якої відзначалося недавно.

У Войнівській середній школі зародилася ініціатива «Озелененню сіл — турботу школярів». Цієї весни і осені школярі вже посадили 2000 дерев. А в наступному році на честь 70-річчя Великого Жовтня планують посадити ще 5000 дерев і закласти піонерський парк.

У Червоній Кам'янці добре організовано шефство під девізом: «Тваринництву — комсомольську турботу». Старшокласники дбають про впорядкування ферм, обладнання червоних кутків, озеленення території тваринницьких містечок. Вони часто виступають тут з концертами, допомагають у роботі дояркам, телятницям.

У цьому році відкрито шкільний музей, проводиться велика пошукова, краєзнавча робота.

Добра слава лине в районі про клуб інтернаціональної дружби Ясинуватської восьмирічки. Члени клубу листуються з своїми ровесниками з соціалістичних країн і з Канади.

Активно працює в Протопопівській СШ політклуб «Я і час». Керує ним учитель історії В. І. Риженко, голова клубу — Вадим Портнов.

За останні два роки значно поліпшилась робота комітету комсомолу СПТУ № 31, яку до недавнього часу очолював член бюро райкому ЛКСМУ Віктор Жадан (нині завуч училища). Він зумів добре налагодити роботу гуртків «Наш Ленінський комсомол», «Закон комсомольського життя», навчання активу.

У цьому році комсомольці стали ініціаторами створення Ленінської кімнати і музею комсомольської слави в училищі. Хороші тут склалися традиції військово - патріотичного і трудового виховання.

Н. ДЕЙНЕГА.

ЛЕНІНСЬКИЙ ПРАПОР
2 стор.
29 листопада 1986 р.

Розповіді про комуністів

ВАТАЖОК МОЛОДІ

Після служби в армії Вадим Бесєдін повернувся на рідне підприємство. І ось уже більше десяти років трудиться молодий комуніст на дільниці по ремонту паливної апаратури моторного цеху авторемонтного заводу. Має п'ятий розряд по спеціальності.

Вадим був у числі переможців соціалістичного змагання за гідну зустріч XXVII з'їзду КПРС.

Нині він іде в авангарді трудового суперництва під девізом: «XX з'їзду ВЛКСМ — 20 ударних тижнів».

Як комуніст В. І. Бесєдін бере активну участь у громадській роботі. Не один рік очолює комсомольську організацію моторного цеху. Член комітету комсомолу заводу. Вадим — голова групи народного контролю цеху, член профспілкового комітету підприємства, депутат міської Ради народних депутатів. І що характерно, комсомольські і депутатські обов'язки у нього добре поєднуються. Йому притаманні діловий, творчий підхід до вирішення питань соціально - економічного розвитку підприємства. У нього на першому плані завжди хід виконання соціалістичних зобов'язань колективу цеху, заводу. Депутати під його керівництвом тримають тісні зв'язки з групою народного контролю та штабу «Комсомольського прожектора» заводу, проводять спільні рейди по використанню енергоресурсів, робочого часу, паливно - змащувальних матеріалів та ін.

Зараз на пропозицію трудящих депутатська група під його керівництвом займається питанням організації на заводі приймальних пунктів фабрик хімчистки, індпошиття одягу і взуття.

За звитяжну працю та активну громадську діяльність його нагороджено знаком ВЦРПС «Переможець змагання», грамотами комітету комсомолу заводу, міськкому ЛКСМУ, знаками ЦК ВЛКСМ I і II ступенів «Молодий гвардієць XI-ї п'ятирічки», значком ЦК ВЛКСМ «Майстер-умілець», портрет занесено на міську Дошку пошани.

М. КОСЯН,
секретар комітету комсомолу.

Робиться для людей

Всім відомо, що хороші соціально - побутові умови праці робітників — запорука високої трудової і виробничої дисципліни, ритмічної роботи підприємства, виконання державних планів, взятих соціалістичних зобов'язань.

Які ж соціально побутові умови створено для трудящих брикетної фабрики «Димитровська»? Необхідно сказати, що зараз там ведуться ремонтно-відновлювальні роботи. До основного колективу підприємства приєднався значний контингент ремонтників. Тому виникло питання, як краще організувати харчування робітників. Їдальня фабрики розрахована на 120 місць, працює лише в першу зміну. Із збільшенням кількості людей було добавлено 40 посадочних місць. До послуг працівників нічної зміни — буфет. Та, на жаль, асортимент продуктів у ньому бідний. Обіди в їдальні не завжди смачні. Слід звернути увагу і на оформлення залу.

Дирекція та профспілкова організація турбуються про забезпечення працівників фабрики житлом. Лише в 1986 році сімдесят сімей одержали нові квартири. Надається допомога індивідуальним забудовникам.

Всі дошкільнята робітників, які живуть в селищі Димитрове, виховуються в фабричному дитсадку. Щороку під час літніх канікул профспілковий комітет фабрики організовує відпочинок школярів у піонерських таборах. Для брикетників вже 15 років діє база відпочинку в районі Іванівського водосховища. Всі бажаючі можуть придбати туристичні путівки, путівки в санаторії, будинки відпочинку. Останнім часом значно поліпшилась спортивно-масова робота. Для прикладу можна сказати, що футбольна команда фабрики завоювала першість у змаганні команд селища.

В розпорядженні трудящих підприємства — клуб, кімната відпочинку, бібліотека.

Але в цехах і на подвір'ї фабрики брудно. Не вирішується питання про очищення повітря від вугільного пилу. Не можна не сказати і про те, що стан трудової і виробничої дисципліни ще низький.

На це слід звернути серйозну увагу.

П. ФОМІЧОВ, К. ЧУБЕНКО — позаштатні кореспонденти газети «Ленінський прапор».

1 грудня — 90 років з дня народження маршала Г. К. Жукова

Солдатський обов'язок



На знімку: Г. К. ЖУКОВ.

«Для мене головним було служіння Вітчизні, своєму народові. І з чистою совістю можу сказати: я зробив усе, щоб виконати цей свій обов'язок», — так сказав про себе Георгій Костянтинович Жуков у книзі «Спогади і роздуми». Наведені слова не можна читати без хвилювання. Видатний державний і військовий діяч, чотириразовий Герой Радянського Союзу, легендарний Маршал прожив життя, яке для нас і прийдешніх поколінь — приклад вірності ідеалам партії, самовідданості у служінні соціалістичній Батьківщині. Навіть короткий перелік етапів військової біографії Жукова досить вагомо говорить про його заслуги.

Війна вбирала у себе героїчну працю, кров і піт багатьох мільйонів, але серед них були люди, зусилля яких мали особливе значення і на плечі яких лягав найважчий тягар. Серед цих людей, чиї імена навіки збереже у своїй пам'яті вдячний народ, — маршал Жуков. Він став широко відомим ще в 1939 році, коли імперіалістична Японія вчинила збройне вторгнення на територію дружньої нам Монголії. Радянсько - монгольські війська, відбиваючи його, провели блискучу воєнну операцію в районі річки Халхін-Гол. Японську армію в результаті рішучого і несподіваного удару було оточено й повністю розгромлено. Задум цієї операції і керівництво нею належали командуючому 1-ю армійською групою комкору Г. К. Жукову. Для нього ця битва була першою бойовою пробою сил, великих і глибоких військових знань і полководницького таланту.

Потім почалася Велика Вітчизняна війна. Болем відізвались у душі кожної радянської людини невдачі і поразки нашої армії в перші дні гітлерівської навали. Ворог біля стін Ленінграда, ворог у глибині країни — він захопив Смоленськ, він на підступах до Києва. Як потрібна була хоча б невелика перемога, щоб підняти дух військ і народу, щоб відчути впевненість у своїх силах, у тому, що ми можемо й будемо бити ворога. І ось під Ельнею її здобуто! Радісна звістка летить по всій країні. Цю перемогу здобули війська Резервного фронту, якими командував генерал армії Г. К. Жуков.

Потім буде надзвичайно важкий ленінградський період і знову Москва, коли оборонна битва за столицю закінчується розгромом німецько-фашистських військ. Це була перша перемога стратегічного масштабу і роль у ній Жукова важко переоцінити. Через рік він, представник Ставки, разом з О. М. Василевським керує діями фронтів у Сталінградській битві, яка стала початком корінного перелому в ході другої світової війни.

Присутність Жукова на тій чи іншій ділянці фронту викликала радісне пожвавлення у військах: «Жуков приїхав! Значить, буде діло!». Зростає лік виграних битв, з якими пов'язане його ім'я. Влітку сорок третього він — один з полководців битви на Курській дузі, а через рік керує надзвичайно великою Білоруською операцією, що закінчилася розгромом групи німецьких армій «Центр».

І коли на завершальному етапі війни стало відомо, що командуючим військами 1-го Білоруського фронту, націленого на Берлін, призначено маршала Жукова, народ зрозумів історичний смисл рішення Ставки. По справедливості полководцеві, який керував восени сорок першого обороною Ленінграда і Москви, тепер переможної весни сорок п'ятого, було дано очолити війська, що йшли на штурм столиці гітлерівської Німеччини. І також справедливим і закономірним було те, що саме він, маршал Жуков, прийняв у Берліні капітуляцію німецьких збройних сил.

Через кілька днів фронтові кінооператори відобразили Георгія Костянтиновича на вулицях Берліна. Ось він стоїть біля Бранденбурзьких воріт, біля рейхстагу. Перед нами — не схожий на себе Жуков. В його обличчі немає суворості, він благодушний і веселий. А потім фотограф зняв полководця через десятиріччя після Перемоги, на лісовій дорозі серед ялин і беріз. Спокійний погляд, трохи сумна посмішка.

А яке велике, важке, вкрай напружене життя було за його плечима! Як хотілося б оглянутися на нього зі спокійною совістю людини, яка добре попрацювала. Він не шукав у ньому легких шляхів, не обминав перешкод, не ховався ні від небезпеки, ні від відповідальності. Він віддав усього себе народові і народ віддячив йому своєю любов'ю і повагою.

В. САЗОНОВ
генерал-майор запасу.
(РАТАУ).

Так проводжають на службу синів

Репортаж



Вони йшли вулицями Олександрії і місто посміхалось їм. І були ті хвилини водночас радісними і сумними. Батьки, друзі, вчителі, знайомі і просто перехожі проводжали до лав Радянської Армії майбутніх воїнів.

Площа Леніна. Восьма година ранку. Голова виконкому міської Ради народних депутатів С. О. Замікула відкрив мітинг, присвячений проводам призовників в ряди Збройних Сил країни. Під звуки пісні «Ленін завжди живий» майбутні воїни поклали квіти до підніжжя пам'ятника В. І. Леніну і хвилиною мовчання вшанували пам'ять вождя революції.

Перший секретар міськкому Компартії України О. О. Скічко побажав юнакам успішної служби, передав їм накази земляків.

— Мине небагато часу, і ви приймете клятву на вірність Батьківщині. Твердо і впевнено крокуйте в солдатському строю, вчіться військовій справі так, як заповідав великий Ленін. Думаю, що молоді воїни-олександрійці успішно справляться з покладеними на них обов'язками, з честю будуть продовжувати славні традиції своїх старших товаришів, — ці слова з виступу військового комісара військкомату підполковника Я. І. Чемериса добре запам'ятались призовникам.

Юнаків вітали другий секретар міськкому комсомолу Юрій Корж, ветеран Збройних Сил СРСР, майор у відставці П. А. Качан. Вони побажали юнакам повернутись додому сильними, змужнілими, здоровими.

Мабуть, ніщо не може схвилювати так, як щирий материнський наказ, її теплий ніжний погляд. Н. Т. Монахова говорила від імені усіх матерів, прості щирі слова звучали над площею і назавжди залишались в серцях майбутніх воїнів.

— Ми обіцяємо вам, що високо пронесемо славне ім'я радянського воїна і з честю виконаємо почесний обов'язок громадянина СРСР, — такою була відповідь призовників.

Матері чекатимуть синів, а вони — оберігатимуть це чекання. І будуть слати коротенькі солдатські листи додому, друзям, в рідні трудові колективи.

В. ФІЛІПОВ.

На знімку: Н. Т. МОНАХОВА дає синам материнський наказ.

Концерт сподобався

В Оліївському сільському клубі відбувся концерт художньої самодіяльності. Перед початком його секретар парторганізації радгоспу імені Гагаріна Я. В. Яськов та голова комітету профспілки Н. О. Волинець розповіли, як працюють трудівники над виконанням взятих зобов'язань.

А потім всі слухали концерт. Припали нам до душі виступ баяніста О. Г. Бульби, вірші, які читали Ю. Г. Бульба, Ю. А. Куцак, пісні у виконанні Н. Т. Хуторної, Н. О. Тараненко, Н. Т. Цюні. Танцювали для нас Т. М. Шестакова, М. Г. Крамар.

Вдячні ми аматорам за хороший відпочинок.

І. КАЛІНАЧЕНКО.

ЛЕНІНСЬКИЙ ПРАПОР
8 стор.
20 листопада 1986 р.



подруга

Сторінка для жінок

Початок трудових біографій

Наталія Василівна Шаповалова і Галина Дем'янівна Скляревська за прилавками Новопразького сільського споживчого товариства працюють недавно — близько трьох років. Та проявили себе з найкращого боку. Перша працює у відділі культтоварів універмагу № 1, друга — продавцем гастроному № 18. Обидві прагнуть якнайкраще обслужити покупців.

Бажання працювати у сфері торгівлі у них зародилося ще в школі. І вони задоволені обраною професією. Працюють від душі, на совість, чемно поводяться з покупцями, привітно зустрічають і проводжають їх.

Схвально відгукується про роботу цих молодих торговельників секретар парторганізації ССТ Р. М. Магоня. Вони дисципліновані, активні в громадській роботі, завдання по обслуговуванню покупців завжди перевиконують.

Ці трудівниці виявили бажання назавжди пов'язати свої долі з ленінською партією. Нещодавно на зборах первинної парторганізації споживчого товариства розглядали їх заяви. Комуністи одностайно голосували за прийняття Н. В. Шаповалової та Г. Д. Скляревської кандидатами в члени КПРС.

Ніби сил прибавилось у молодих продавців. Ще з більшою відповідальністю ставляться тепер до своєї роботи. Охоче виконують і громадські доручення. Наташа Шаповалова очолює комсомольську організацію ССТ, а Галина Скляревська редагує «Комсомольський прожектор».

С. ЛУКІН.



Розпочали продаж ялинкових прикрас торговельники універмагу відділу робітничого постачання. Продавці-консультанти Любов ТУТОЧКІНА та Неля ТИКЕЛЯ з задоволенням допомагають покупцям вибрати потрібні іграшки, ввічливо обслуговують відвідувачів.

Фото М. Пальчика.

Тверезість — норма нашого життя

Відпочили і повеселилися

Гарно оформлене оголошення заздалегідь повідомляло мешканцям гуртожитку фабрики діаграмних паперів про те, що в червоному кутку відбудеться вечір відпочинку і огляд-конкурс на кращий кондитерський виріб.

Вихователь гуртожитку В. О. Вовк хвилювалася. Їй хотілося, щоб вечір пройшов якнайкраще. До нього готувалися багато молодих жінок і дівчат.

І ось цей вечір настав. Радує око гарно сервірований стіл, накритий білосніжною скатертиною. У вазочках — гілочки ялини і грона горобини. А поруч — витвори рук молодих господинь. Кондитерські і кулінарні вироби, безалкогольні напої домашнього приготування — всього близько 20 найменувань.

Нелегко було журі, до складу якого входили лише чоловіки, визначити переможців. І все ж вони одностайно присудили перше місце Лідії Різниченко з кімнати № 207 за напій «Ігристий», торт «Лісова казка», пиріг «Яблучний» і цукерки-карамельки. Друге місце поділили між собою Зоя Латишова, Галина Ярош, Тамара Оришич і Тетяна Лебедин.

Великий інтерес не тільки членів журі, а й всіх присутніх на вечорі викликала страва з гумористичною назвою «юмбрики». Автор її — медсестра травматологічного відділення центральної міської лікарні Тамара Оришич. Її не було за святковим столом — якраз чергувала біля хворих. Та всі, хто куштував юмбрики, були вдячні молодій господині і висловили бажання взяти рецепт приготування цієї страви.

Третє місце присуджено Валентині Охріменко за торт «Морковний».

Юним майстриням вручили пам'ятні сувеніри, поздоровили їх. А наймолодший член журі — восьмирічний Руслан Вовк прочитав для них вірш «Розмова дівчинки з Рейганом». Затамувавши подих, слухали його присутні. Вірш по-особливому звучав у цей вечір біля святкового столу з вуст дитини.

— Так, всім нам потрібний мир, — сказала вихователь гуртожитку В. О. Вовк. — Про це говорять і дорослі, і діти — всі радянські люди. Ми хочемо, щоб наші сини і дочки росли під мирним небом, щоб всі ми мали змогу учитись, працювати, зустрічатися ось за таким гарно прикрашеним і багатим столом.

Господарки вечора запросили присутніх до столу. Всі з задоволенням їли смачні торти, пироги, юмбрики, запивали «фірменими» безалкогольними напоями, а хто хотів — чаєм чи кофе. Грала музика. Люди співали, танцювали, розказували вірші, загадували загадки.

Вечір вдався на славу. Тут же вирішили й надалі проводити такі вечори відпочинку, зустрічі за столом, на якому не було й краплі спиртного.

Зараз у гуртожитку готуються до вечора гумору.

О. ЛИТВИНОВИЧ,
головний бухгалтер контори зеленого господарства.

Відверта розмова

Мати й батько. На них двох лежать одні з найвеличніших зобов'язань: дати життя новій людині, виростити, виховати дитину громадянином, патріотом своєї Батьківщини.

Нещодавно в будинку культури шахти «Світлопільська» відбулась конференція, підготовлена колективами середніх шкіл № 5 та № 15 в рамках університету психолого - педагогічних знань.

В залі лише жінки. Вони зібрались на «жіночу» розмову. Відкрила конференцію і виступила з доповіддю заступник директора середньої школи № 5 Л. Р. Сєдих.

Учасників конференції ознайомлено з завданнями й роллю матері в сім'ї та суспільстві. Лілія Романівна розповіла про материнство, як найскладнішу з земних професій. Жінці-матері повинні бути притаманні самовідданість, щедрість розуму й серця. Необхідно постійно самовдосконалюватися, підтримувати авторитет мами в сім'ї.

Йшла мова про правильне виховання дітей, силу прикладу батьків, вміння вибирати місце і час для серйозних розмов з дітьми. Довела, що щасливе дитинство — це насамперед щаслива сім'я і навпаки.

Лікар-психіатр В. О. Дєдула розповів матерям, що таке наркоманія. Пояснив, як вберегти дітей від цього соціального зла. Відповів на запитання присутніх.

Змістовну лекцію прочитала лікар-гінеколог центральної міської лікарні Н. Ю. Горбачова. Вона зупинилась на питаннях гігієни підлітка, його фізіологічного розвитку.

Досвідом виховання своїх дітей в сім'ї поділились матері Л. Д. Ткачук та Л. О. Брюховецька.

Жінкам - активісткам і першим помічникам в позакласній роботі вручено Почесні грамоти та листи-подяки.

Учасники художньої самодіяльності СШ № 5 під керівництвом М. Ф. Демешка влаштували цікавий концерт.

А в фойє було організовано виставку малюнків про мир. У них діти яскраво виразили своє ставлення до збереження миру на планеті.

С. КРЯЧКО,
позаштатний кореспондент «Ленінського прапора».

Корисні поради

Юмбрики

Закип'ятити склянку води. В окріп вкинути 100 грамів вершкового масла, тоненьким струмочком всипати склянку борошна, на кінчику ножа — солі. Все це добре розмішати і заварити. Суміш повинна бути як пюре.

В масу по черзі вбити 4 яйця, постійно помішуючи. Потім дати охолонути. З цього тіста зробити 18—20 кульок, скласти їх на лист і спекти в духовці.

Для начинки потрібно одну банку рибних консервів (можна сардини), додати 20 грамів вершкового масла, 1—2 столових ложки майонезу. Все це перемішати до однорідної маси. Ножем зробити дірочку в кульці і покласти начинку. Юмбрики полити майонезом, щоб не було помітно дірочок. Зверху посипати тертим сиром.

Торт „Ведмедик“

Склянку подрібнених горіхів, три чверті склянки цукру, яйце, 100 грамів меду, дві столових ложки сметани, половину чайної ложечки соди, погашеної оцтом, дві склянки борошна перемішати й спекти три коржі.

Підготувати крем: склянка подрібнених горіхів, склянка сметани, три чверті склянки цукру. Все перемішати і намастити цим два коржі. На третій підготувати глазур: три чверті склянки цукру, півсклянки молока, столову ложку какао, 50 грамів вершкового масла зварити до в'язкості і, змастивши третій корж, поставити в холодильник.

Печиво

З трьох склянок борошна, пачки вершкового маргарину, двох яєць, чотирьох столових ложок молока, склянки цукру, цедри з лимона (натерти), чайної ложечки соди, погашеної оцтом, замішують некрутe тісто й вирізують формочками печиво. Печуть у духовці десять-п'ятнадцять хвилин.

Редактор
М. НОВИКОВ.

«ЛЕНИНСКОЕ ЗНАМЯ» — орган Александрийских городского и районного комитетов Компартии Украины, городского и районного Советов народных депутатов Кировоградской области (выходит на украинском языке).

АДРЕСА РЕДАКЦІЇ:
317900, м. Олександрія,
вул. Шевченка, 74.

ТЕЛЕФОНИ: редактора — 2-23-45, відділів: партійного життя — 2-24-33, промисловості—2-36-63, сільського господарства—2-27-23, відповідального секретаря — 2-35-63, відділу листів — 2-01-43, приймальні — 2-22-32, бухгалтера — 2-27-93.

Спосіб друку високий. Газету виготовили поліграфісти: лінотиліст В. І. Столбаненко, складачі В. Є. Приходько, М. Г. Матюшенко, друкар О. Д. Кучеренко.

Олександрійська міська друкарня Кіровоградського облуправління у справах видавництв, поліграфії і книжкової торгівлі, м. Олександрія, вул. Шевченка, 81.
Індекс 61265. Телефони: 2-31-35, 2-34-70. Тираж 28180. Обсяг 1 друк. арк. Зам. № 9625.

ПРОЛЕТАРІ ВСІХ КРАЇН, ЄДНАЙТЕСЯ!

ГАЗЕТА НАГОРОДЖЕНА ПОЧЕСНОЮ ГРАМОТОЮ ПРЕЗИДІЇ ВЕРХОВНОЇ РАДИ УРСР

Ленінський ПРАПОР

Грудень
2
Вівторок
1986
№ 191 (10499)
Ціна 3 коп.
Газета виходить у вівторок, середу, п'ятницю, суботу.

ОРГАН ОЛЕКСАНДРІЙСЬКИХ МІСЬКОГО ТА РАЙОННОГО КОМІТЕТІВ КОМПАРТІЇ УКРАЇНИ, МІСЬКОЇ ТА РАЙОННОЇ РАД НАРОДНИХ ДЕПУТАТІВ КІРОВОГРАДСЬКОЇ ОБЛАСТІ

ГАЗЕТА ВИДАЄТЬСЯ З 26 БЕРЕЗНЯ 1919 РОКУ

Сесія Верховної Ради Української РСР

Депутати, які взяли участь в обговоренні першого і другого питань порядку денного, відзначали, що трудящі республіки, як і всі радянські люди, енергійно включились у здійснення виробленого партією курсу на прискорення соціально - економічного розвитку країни. У ході перебудови приводяться в дію резерви інтенсифікації економіки, прискорення науково-технічного прогресу, набирають сили нові методи господарювання, вдосконалюються форми соціалістичного змагання, розвивається ініціатива, активність мас. Усе це спрямовується на забезпечення стабільного піднесення економіки і добробуту народу.

Особливу увагу депутати зосередили на не розв'язаних проблемах. Вони піддали критиці міністерства і відомства, керівників об'єднань і підприємств, які не повною мірою використовують виробничий потенціал, слабо займаються зміцненням трудової і технологічної дисципліни, не виявляють належної турботи про докорінне поліпшення якості продукції. У виступах депутатів мова йшла також про розв'язання актуальних питань соціальної сфери — будівництво житла і об'єктів культурно-побутового призначення, розширення асортименту і підвищення якості товарів народного споживання, поліпшення охорони здоров'я, освіти, торгівлі й побутового обслуговування населення.

Депутати одноголосно прийняли закон про Державний план економічного і соціального розвитку Української РСР на 1987 рік, постанову про хід виконання Державного плану в 1986 році, прийняли закон про Державний бюджет Української РСР на 1987 рік і постанову про затвердження звіту про виконання бюджету за 1985 рік.

У другий день роботи сесії було розглянуто питання про завдання Рад народних депутатів республіки по виконанню постанови ЦК КПРС, Президії Верховної Ради СРСР і Ради Міністрів СРСР «Про заходи щодо дальшого підвищення ролі і посилення відповідальності Рад народних депутатів за прискорення соціально-економічного розвитку у світлі рішень XXVII з'їзду КПРС».

У доповіді Голови Президії Верховної Ради УРСР В. С. Шевченко і виступах підкреслювалось, що в умовах докорінної перебудови перед кожною з більш як десяти тисяч Рад республіки відкриваються нові можливості для мобілізації трудящих на виконання накреслень партії. Так, у Києві, Дніпропетровській, Львівській областях вони активно впливають на здійснення планів комплексного розвитку підвідомчих територій, у Запорізькій — на організацію виробництва на кооперативних засадах засобів механізації та автоматизації, скорочення ручної праці. Чимала заслуга місцевих Рад у тому, що в республіці на кошти підприємств споруджується майже 70 процентів житла. Народні обранці — зачинателі багатьох інших корисних справ.

Однак органи народовладдя ще не повною мірою використовують свої права і повноваження для зростання виробництва, кращого задоволення запитів трудящих. На сесії гостро критикувався ряд виконкомів за серйозне відставання у житловому будівництві, спорудженні об'єктів соцкультпобуту, в сфері обслуговування, виробництві високоякісних товарів народного споживання. Депутати приділили велику увагу питанням поліпшення організаційно-масової роботи Рад, удосконаленню її стилю і методів.

У розглянутому питанні Верховна Рада одноголосно прийняла постанову.

З доповіддю про затвердження Указів Президії Верховної Ради УРСР, прийнятих в період між сесіями, виступив секретар Президії Верховної Ради Української РСР депутат М. Г. Хоменко.

Депутати прийняли закони і постанови про затвердження Указів Президії Верховної Ради УРСР.

Було розглянуто також питання про деякі зміни у складі постійних комісій Верховної Ради УРСР.

Сесія Верховної Ради Української РСР завершила роботу.

(РАТАУ).

Час діяти по-новому

Святковий настрій панував у суботу у фойє будинку культури шахти «Світлопільська», де проходила реєстрація делегатів 42-ї районної звітно-виборної комсомольської конференції. Це й не дивно, адже тут зустрічалися друзі-однодумці, бійці кількатисячного загону молодої гвардії району. Є про що розповісти одне одному, обмінятися досвідом, враженнями з того чи іншого питання.

З цікавістю ознайомилися посланці комсомольських організацій району зі стендами, виставками, на яких розміщено фотографії, малюнки, вироби гуртківців. Це теж своєрідний звіт-розповідь про життя і творчість сільської молоді.

А вона сьогодні бере активну участь в усіх трудових і громадських справах. Як підкреслив у звітній доповіді перший секретар райкому комсомолу Г. Недобиткін, в районній Раді народних депутатів кожен четвертий депутат у віці до 30-ти років. Понад 1500 комсомольців працюють нині на полях і фермах, в інших галузях сільського господарства району.

Добра слава лине про комсомольські організації пересувної механізованої колони № 14, райсільгосптехніки, радгоспу «Шарівський», цукрозаводу, колгоспу «Червоний прапор».

Однак багато форм і методів комсомольської роботи не відповідають вимогам часу.

В районі трудиться 67 комсомольсько - молодіжних колективів. Досвід кращих переконливо показує, що за ними — майбутнє. Але ні райком комсомолу, ні комсомольські комітети на місцях не приділяють належної уваги створенню нових КМК. За останні два роки їх створено лише 4. Складне становище склалося з молодими кадрами у тваринництві.

Велику роль у виявленні недоліків, пошуку резервів виробництва відіграють штаби «Комсомольського прожектора». Певний досвід в цьому напрямку накопичено в організаціях колгоспів «Перемога», «Заповіт Леніна», «Червоний прапор», міжрайбази, де «прожектористи» сміливо піднімають актуальні проблеми. Але в інших господарствах та організаціях бойовитості штабів «КП» вистачило лише на кілька місяців.

Про ці та інші проблеми гаряче говорили на конференції доярка радгоспу «Олександрійський» Любов Конончук, токар ремонтно - транспортного підприємства РАПО Сергій Сливка, швея райпобуткомбінату Л. Польща та інші.

Секретар комсомольської організації СПТУ № 33 Валентина Демченко розповіла про виховну роботу серед учнівської молоді.

Голова райспорткомітету В. І. Вовк загострив увагу присутніх на необхідності ширшого залучення молоді до спортивно-масової роботи.

На конференції було також широко висвітлено питання трудового, патріотичного і правового виховання молоді, організації її культурного дозвілля.

Секретар обкому комсомолу Олександр Котов і перший секретар районного комітету Компартії України Ю. Г. Целих у своїх виступах підкреслили необхідність перебудови комсомольської роботи в районі, підвищення активності кожного комсомольця.

На конференції обрано новий склад райкому комсомолу, районного штабу «Комсомольського прожектора», делегатів на обласну комсомольську звітно-виборну конференцію.

На організаційному пленумі першим секретарем райкому обрано Ю. Шапрана, другим — А. Івахнюк, секретарем - завідуючою відділом учнівської молоді — Н. Дейнегу.

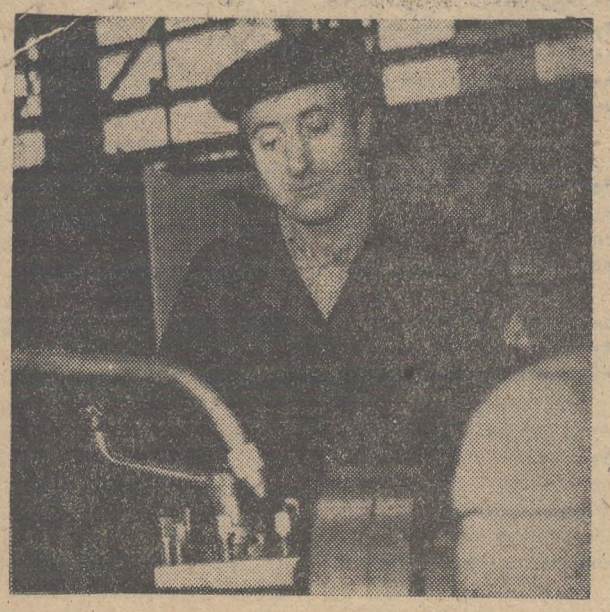

Токар Петро Іванович ЧИРВА на рудоремонтному заводі трудиться на виготовленні деталей для ремонту обладнання брикетних фабрик. Змінні завдання виконує на 127—135 процентів. Йому присвоєно звання «Кращий за професією».

Петро Іванович постійно підвищує свій технічний рівень. Без відриву від виробництва закінчив індустріальний технікум.

Портрет молодого робітника на Дошці пошани підприємства.

Приклад подає молодь

Комсомольці колгоспів і радгоспів, установ і підприємств району беруть активну участь у боротьбі за успішне виконання планів першого року XII п'ятирічки. Серед молодих виробничників ПМК-14 тресту «Кіровоградводбуд» перед веде автоскреперист Володимир Леуський. Завдяки умілій експлуатації техніки він виконує денні завдання на 120—125 процентів.

Добрий приклад у роботі подає телятниця колгоспу імені Леніна Тетяна Остановець. Середньодобові прирости живої ваги тварин її групи становлять 675 грамів при зобов'язанні 600.

В. ГРУША.

НОВИНИ, ПОДІЇ, ФАКТИ

Тиждень хімії

Днями виповнилося 275 років від дня народження великого російського вченого М. В. Ломоносова. Цій даті був присвячений тиждень хімії, який пройшов у Звенигородській восьмирічній школі. Провели його учні 7—8 класів під керівництвом вчителя хімії В. І. Курської, яка зуміла прищепити дітям любов до цього предмета.

Протягом тижня учні переглянули кінофільми про М. В. Ломоносова, побували на виставці ювілейних газет, прослухали лекцію на антирелігійну тему «Без бога — ясна дорога».

В. ІЛЬЧУК, юнкор.

Зустріч з актором

В приміщенні дирекції районної кіномережі відбулась зустріч комсомольців райвиконкому з Заслуженим артистом УРСР, актором кіностудії імені Довженка Вілорієм Івановичем Пащенком. Радянські глядачі знають його по фільмах «В бій ідуть одні старики», «Атибати йшли солдати», «Такі симпатичні вовки».

Артист відповів на численні запитання молоді, розповів про зйомки фільмів, з задоволенням виконав кілька пісень.

С. БОЧКО.

Змістовний відпочинок

Група працівників Новопразького дитсадка № 1 здійснила екскурсію в Кам'янку Черкаської області. Тут присутні ознайомилися з минулим і сучасним міста, історією декабристського повстання, оглянули пам'ятники архітектури в колишньому Давидовському парку, побували на могилі дружини декабриста В. Л. Давидова — Олександри Іванівни, яка пішла слідом за чоловіком в Сибір і майже 30 років прожила в засланні.

Екскурсанти відвідали також літературно - меморіальний музей О. С. Пушкіна і П. І. Чайковського.

Т. СОКОЛОВА.

Рішення XXVII з'їзду КПРС — в життя

Кадри — турбота спільна

Перетворюючи в життя рішення XXVII з'їзду КПРС, трудівники колгоспу «Прогрес» на основі широко розгорнутого соціалістичного змагання в першому році дванадцятої п'ятирічки добиваються певних успіхів у підвищенні ефективності виробництва і якості роботи. Так, рільники виконали плани по продажу державі картоплі, овочів, трав'яного борошна, сильних сортів озимої пшениці. Працівники тваринництва достроково рапортували про виконання замовлення держави на гусині яйця, рибу. Успішно виконано завдання 10 місяців по виробництву молока. Валове виробництво м'яса в порівнянні з відповідним періодом минулого року зросло на 34 проценти. Є ряд позитивних зрушень і в ряді інших галузей.

Проте в господарській діяльності є ще багато упущень, прорахунків, невирішених питань. Тож, щоб вище піднести економіку колгоспу, підвищити продуктивність праці, правління, партійна і профспілкова організації стали більше приділяти уваги підготовці і перепідготовці кадрів. І це закономірно. Працюючи в нових умовах, трудівники сільського господарства — від рядового до керівника — повинні володіти методами інтенсивного ведення господарства, уміти раціонально використовувати землю, виробничі фонди, одержувати високу віддачу на кожен карбованець, затрачений на виробництво продукції.

Перш за все, в господарстві приділили увагу молоді. Інспектор по кадрах і соціальних питаннях Г. Д. Неборак разом із секретарем парткому Л. І. Марченко, головними спеціалістами повели мову серед школярів по професійній орієнтації, по трудовому вихованню юнаків і дівчат, розповіли їм про перспективи розвитку свого господарства.

Це дало бажані наслідки. Багато випускників шкіл стали колгоспними стипендіатами. Так, Віктор Богачевський після 10 класу поступив у Кіровоградський інститут сільськогосподарського машинобудування. Через кілька років він повернеться у господарство дипломованим інженером - механіком.

В цьому ж інституті після виконання інтернаціонального обов'язку в обмеженому контингенті радянських військ в Афганістані навчається за направленням колгоспу Павло Неборак.

Оксана Компанієць теж колгоспна стипендіатка. Майбутній економіст навчається в Дніпропетровському сільськогосподарському інституті.

Ряд юнаків і дівчат здобувають професію в середніх спеціальних навчальних закладах. Це Володимир Григоренко в Кіровоградському технікумі механізації сільського господарства, Сергій Калюта в Кіровоградському будівельному технікумі, Микола Шаменко в Бобринецькому сільськогосподарському технікумі.

Є у господарстві і такі колгоспники, які здобувають професію без відриву від виробництва. Серед них, наприклад, Зоя Харченко. Вона працює дояркою і заочно навчається в радгоспі-технікумі.

Все це говорить про те, що керівники колгоспу, готуючи для свого господарства кадри, працюють з перспективою, з поглядом у завтрашній день.

Правління колгоспу і в минулі роки направляло у вузи і технікуми своїх стипендіатів. Частина з них ще навчається, частина — повернулася в рідне господарство. В цьому році, скажімо, закінчили Бобринецький сільськогосподарський технікум К. К. Луговик і О. В. Плахтюкова. Нині Клавдія Кіндратівна працює агрономом другого відділка, а Ольга Василівна — бригадиром по кормовиробництву.

Серйозно ставляться у господарстві до питання перепідготовки кадрів. Ось і нині підвищують свою кваліфікацію на курсах при Кіровоградському технікумі механізації сільського господарства бригадир тракторної бригади № 3 М. В. Бондар і бухгалтер Т. К. Гармаш. А керуючий відділком № 1 С. Н. Бородавченко проходить перепідготовку в Сімферопольському сільськогосподарському інституті.

Позитивно впливають на розвиток колгоспного виробництва школи по підвищенню кваліфікації механізаторів і тваринників, які працюють в господарстві взимку.

Таким чином, у колгоспі «Прогрес» вже є зерна досвіду підготовки кадрів. Курс вибрано правильний. Хоч він складний і тривалий, але тільки так можна виростити гідну зміну і вирішити ті економічні проблеми, які стоять перед господарством.

В. СОКОЛОВ,
спецкор газети «Ленінський прапор».

Закохані у свою справу

Репортаж

Була обідня пора. Робітники автобази № 23 поспішали в їдальню. Я йшла по широкому заасфальтованому подвір'ї з секретарем партійного бюро А. І. Карталищем і уважно слухала його розмову. Анатолій Іванович показував на новобудови авторемонтних майстерень і порівнював з минулим:

— Ось тут, на місці боксів для ремонту автомобілів, були ями. Де ми з вами йдемо, — було бездоріжжя.

Анатолій Іванович з великим захопленням говорив про зону відпочинку, яку вони планують зробити на території для робітників. Фонтан, квіти. І я вірю, що вони це зроблять, бо таких, як Анатолій Іванович, на цьому виробництві багато.

Він 25 років тому прийшов сюди слюсарем. Без відриву від виробництва закінчив інститут і зараз працює начальником планового відділу, а комуністи уже 10 років обирають його своїм вожаком.

Про себе Анатолій Іванович говорить мало, а все про виробництво та людей.

Пропонує зайти в моторний цех. Світле, чисте приміщення. Ряд стоять мотори, які чекають продовження свого строку роботи.

Біля одного із них схилилась немолода людина і пильно оглядає його, наче хоче спитати «Що з тобою?».

Це Матвій Андрійович Рябоконь. В його трудовій книжці лише один запис — з 1950 року слюсар-моторист цього автопідприємства. Зате багато записано подяк за роботу.

Ще юнаком Матвій Андрійович полюбив машини. В армії пощастило — довелося працювати з технікою. Тут і здобув спеціальність слюсаря-моториста, яка залишилась для нього на все життя.

Матвію Андрійовичу уже можна і відпочивати, та любов до техніки, до свого рідного підприємства не дає спокою ветерану. Він продовжує працювати.

Любов до техніки прищепив двом своїм синам та багатьом юнакам, котрим був наставником.

Коли прощались, у Матвія Андрійовича промайнула радісна усмішка і я подумала: це тому, що він знову зможе займатись своєю улюбленою справою — ремонтом мотора.

Поруч токарний цех. Ще знадвору вразили квіти на підвіконнях. Квітів у цеху виявилося багато. Вони складають зелену зону приміщення. За токарними верстатами стояли дві жінки і чоловік. Я зрозуміла, що квіти — це справа жінок. В цеху чисто, затишно. Лише шум верстатів говорив про призначення приміщення.

Ми підійшли до чоловіка в окулярах, який реставрував колінчатий вал двигуна автомашини ЗІЛ-130. Це Можаєв Володимир Михайлович. Днями він відзначив своє 50-ліття. З них 25 років прожитих за токарним верстатом на цьому виробництві.

Володимир Михайлович майстер високої кваліфікації. Щоб зробити поточний ремонт деталі, йому доводиться виконувати багато операцій не тільки на токарному верстаті. Він володіє суміжними професіями — свердлувальника, стругальника та заточувальника.

— Це дуже цікава спеціальність. Вона нелегка. За верстатом — всю зміну, напружено, пильно вдивляючись в рухому деталь, щоб не зрізати зайвий виток стружки, — говорить Володимир Михайлович. — Проте я не уявляю собі іншої роботи. Я її люблю і зумів прищепити любов сину, який працює фрезерувальником.

Поруч з ветеранами трудиться молодь, яка перейма їх багатий досвід.

З. ОЗДОБА.



Ще до служби в армії Сергій СЛИВКА прийшов працювати в ремонтно-транспортне підприємство РАПО. Тут здобув спеціальність токаря. Після служби повернувся в рідний колектив. Зараз трудиться по четвертому розряду на виготовленні деталей для ремонту тракторів та механічних лопат ТП-3А. Змінні завдання виконує на 120—125 процентів. Йому присвоєно звання «Кращий за професією».

Товариші по роботі обрали Сергія Івановича головою цехового комітету профспілки, а комуністи — партгрупоргом цеху. Портрет передового робітника на Дошці пошани підприємства.

Фото М. Пальчика.

Риси нашого сучасника

Очолює комуніст

Член КПРС Людмила Іванівна Зайцева очолює колектив свиноферми у колгоспі «Україна». І роботу виконує успішно. Майже 15 років працює у тваринництві. Починала свій трудовий шлях свинаркою, була бригадиром. А ось уже кілька років очолює колектив свиноферми.

Набутий досвід Л. І. Зайцева щедро передає молодим тваринникам. Одному роз'яснить, іншому на ділі покаже, як треба виконати ту чи іншу роботу. Таке виробниче навчання дає добрі наслідки. В ньому члени колективу набувають майстерності, привчаються до дисципліни. І не випадково колектив успішно справляється з виробничим завданням. Ось і в цьому році за 10 місяців продано державі свинини на 643 центнери більше плану. Приплоду одержано за цей час 6604 голови при річному завданні 7000.

З гордістю розповідає завідуюча фермою, що свинарка Ніна Петрівна Литв'як одержала від закріплених за нею свиноматок 883 поросяти, що на 200 голів більше річного зобов'язання. На дорощуванні поголів'я за цей час прирости живої ваги склали 256 грамів при плані 230. Найвищих показників добивається Устина Василівна Васильчук. Середньодобові прирости живої ваги кожної тварини її групи становлять 400 грамів при зобов'язанні 350.

У цих здобутках — значна частка наполегливої праці завідуючої свинофермою Л. І. Зайцевої.

Л. САВІН.

За економію і бережливість

Важливий резерв

В Основних напрямах економічного і соціального розвитку СРСР на 1986—1990 роки і на період до 2000 року наголошується, що значний обсяг приросту виробництва продукції планується одержати за рахунок економії матеріальних ресурсів.

Значним резервом у збільшенні виплавки сталі є металевий лом. Наприклад, в нашій республіці більше 40 процентів сталі виплавляється з сировини, яку постачає «Вторчермет». Слід наголосити, що кожна тонна металу, одержаного з вторинної сировини, у кілька разів дешевша, ніж виплавлена з руди. Кожні 10 тонн зібраного і відправленого на базу «Вторчермет» металобрухту — це 3 трактори або 10 легкових автомобілів або 900 швейних машин.

Та далеко не всі з повною відповідальністю виконують вимоги партії раціонально використовувати матеріальні ресурси. Наприклад, часто на подвір'ях тракторних бригад, у колгоспах і радгоспах, у ярах, балках та лісосмугах лежить багато списаної техніки. Метал під дією опадів псується. Таке становище у колгоспах імені Володимира Ульянова імені Енгельса «Маяк» «Перемога», де головами З. А. Пашковський, А. С. Зеременко, О. М. Федько і М. М. Швиданенко.

Не поспішають здавати цю цінну сировину на базу «Вторчермет» керівники РБУ-2 тресту «Олександріярозрізобуд», Олександрійської геологорозвідувальної експедиції, комбінату комунальних підприємств цегельного заводу та інших підприємств і установ міста.

Стояти осторонь такої важливої справи, як заготівля металевого лому, — недопустимо. Необхідно організувати планомірну і ритмічну роботу по здаванню лому на базу «Вторчермету».

М. ПРОКОПЕНКО,
Л. КЛЮС — уповноважені Кіровоградського виробничого об'єднання «Вторчермет».

ЛЕНІНСЬКИЙ ПРАПОР
2 стор. 2 грудня 1986 р.

Династія трудолюбів

РАДЯНСЬКИЙ СПОСІБ ЖИТТЯ

НА ФАБРИЦІ діаграмних паперів добре відоме прізвище Шабанових. Тут їх працює троє, брати Олексій Михайлович і Микола Михайлович та син Олексія Михайловича, якого назвали в честь діда Михайлом. Сказати про них можна коротко, що всі трудолюби, дисципліновані, сумлінно виконують свої обов'язки.

Та таких у колективі друкарів чимало, тим він і сильніший. А ось Шабанови ще виділяються пристрастю в праці, творчим підходом до розв'язання виробничих питань. Робота для них не просто діло, а зміст усього життя. Отож і стараються вони, щоб віддача була повнішою, щоб кожен трудовий день приносив моральне задоволення. Тоді сили ніби подвоюються, і хочеться працювати ще краще.

В колективі друкарського цеху № 2 пригадують випадок, коли у слюсарів по ремонту устаткування під час обговорення питання переходити на єдиний наряд і бригадний метод організації праці чи ні, не співпали думки. Виникла можна сказати, гаряча розмова навколо цієї «проблеми». Основною причиною незгоди було те, що робітники мають різні розряди, одні третій, інші п'ятий чи шостий. А при бригадному методі зарплата для всіх вирівнюється.

Ось тоді слово попросив Олексій Михайлович. Він, як бригадир, як спеціаліст найвищого розряду, втрачав у зарплаті чи не найбільше. Проте не це його турбувало. Дохідливо і переконливо О. Шабанов розповів, що кожен одержуватиме згідно коефіцієнта трудової участі. Закінчив же свій виступ так:

— А хто нам заважає всім мати високі робітничі розряди? Умови для одержання їх створені відмінні. Треба тільки постаратися кожному краще вивчити свою професію і відмінно виконувати роботу.

Це прозвучало для бригади, як обов'язкова вимога, як правило, котрим не можна нехтувати. До того ж бригадир узяв наставництво над кількома молодими робітниками. Сама обстановка примусила людей більше спитати з себе, а значить краще опанувати тонкощі професії.

Зараз у бригаді і наладчики, і слюсарі, і електрики мають тільки 5 і 6 розряди. Навіть молодий робітник, до речі, колишній учень О. Шабанова, Сергій Каплун, і той здав на п'ятий розряд слюсаря.

Бригадний метод міцно прижився в колективі і сьогодні люди з усмішкою пригадують, як колись побоювалися його. І дав він немало. Тільки протягом останнього року продуктивність праці зросла на 6 процентів. Помітно зміцніла трудова дисципліна. Утвердилася добра психологічна атмосфера. Сьогодні комплексна бригада О. Шабанова дає гарантію на відмінний ремонт устаткування і механізмів. Раніше цим вона не могла похвалитися. Нині бригада нанівець звела втрати робочого часу, про що раніше тільки мріяли. Давно тут не пригадують випадку, щоб колектив не справився з доведеним завданням. Ремонтники забезпечують надійну роботу устаткування в цеху.

Своїми успіхами бригада значною мірою зобов'язана керівнику. Це ж бо він, Олексій Михайлович, задає тон у роботі, організовує весь процес так, щоб кожен слюсар чи наладчик був завантажений протягом зміни потрібною працею. На рахунку бригадира є дві цінні раціоналізаторські пропозиції, які дозволили удосконалити процес ремонтів.

Не залишається Олексій Михайлович і осторонь громадського життя. Кілька років підряд його обирають народним засідателем міського суду. Він — один з організаторів спортивної роботи, захоплюється бігом, плаванням, стрільбою, шахами.

На все вистачає часу і в молодшого брата О. М. Шабанова, Миколи Михайловича, який прийшов на фабрику більше 10 років тому, коли підприємство тільки-но розвивалося. Починав слюсарем. Потім закінчив вечірнє відділення індустріального технікуму і став інженером-механіком. Його обов'язок — забезпечувати стабільну роботу друкарського цеху № 1, одного з основних цехів на підприємстві.

Чимало імпортного устаткування в цьому цеху вже відслужило свій строк, але завдяки старанному догляду, надійній інженерній підготовці виробництва воно продовжує працювати. Микола Михайлович один з ініціаторів організації ремонту зношеного устаткування в фабричній механічній майстерні. Є на його рахунку чимало раціоналізаторських пропозицій. Так, тільки в нинішньому році впровадив у виробництво три новинки.

Як і старший брат, Микола Михайлович бере активну участь в громадському житті, один з активістів пожежної дружини, пропагандист технічної творчості.

Два роки тому прийшов на фабрику син Олексія Михайловича Михайло. Він опанував професію різальника паперу. В колективі цеху підготовки виробництва вже встиг завоювати авторитет. З нормами справляється відмінно, як і належить комсомольцю. Михайлу є з кого брати приклад. А тому можна не сумніватися, що його успіхи попереду.

А. НАТАЛЬЧЕНКО.



Комуніст Юрій Миколайович ПОЙДА — електроерозійник п'ятого розряду. На електромеханічному заводі працює на виготовленні деталей для штампів. Змінні завдання виконує на 125—130 процентів. Всю продукцію здає з особистим клеймом. Йому присвоєно звання «Кращий за професією».

Юрій Миколайович — активний раціоналізатор, ударник одинадцятої п'ятирічки.

Фото М. Пальчика.



Донецька область. Більшість підприємств важкої промисловості країни оснащено устаткуванням, виготовленим на Новокраматорському машинобудівному заводі. Майже на кожній машині міг би поставити свій автограф кавалер трьох орденів Трудової Слави, бригадир комсомольсько-молодіжної бригади комуністичної праці електрозварників, комуніст Микола Васильович Немченко.

Колектив, очолюваний знатним бригадиром, постійний лідер заводського соціалістичного змагання, здає свою продукцію з першого пред'явлення.

Лише останнім часом за рахунок освоєння бригадою напівавтоматичного зварювання продуктивність праці кожного зварника збільшилась на 8 процентів. Тепер на її трудовому календарі вже грудень.

На знімку: бригадир М. В. Немченко і електрозварник А. П. Трубчанінов. (Фотохроніка РАТАУ).

П'ятирічка. Рік перший

Нова продукція меблевиків

Робітники, інженерно-технічні працівники Олександрійської меблевої фабрики постійно шукають шляхи дальшого розширення асортименту сучасних м'яких меблів, поліпшення їх якості та зниження собівартості. Прагнуть сповна використати досягнення науково - технічного прогресу у вітчизняній та світовій меблевій промисловості. Свідченням цього є успішне освоєння виробництва нового комплекту м'яких меблів «Олександрія».

— Приступаючи до його виробництва, — розповідає головний технолог фабрики В. Д. Слободюк, — ми прагнули, щоб меблі відповідали сучасному рівневі планування квартир у житлових будинках, відзначалися високою комфортністю, зручністю в користуванні та не поступалися перед кращими світовими зразками такого типу меблів.

Досягти цього олександрійським меблевикам допомогли конструктори Українського державного інституту проектування меблів. Усі шаблони для виробництва названого комплекту виготовив досвідчений столяр М. І. Рембовський.

Меблевики зустріли широку підтримку колективу Гомельського заводу сільськогосподарського машинобудування, який взявся до виготовлення для «Олександрії» принципіально нової металевої системи їх складання. Якщо в переважній більшості зарубіжних і вітчизняних диванах-ліжках їх розкладання проводиться по довжині вбік, то в даному комплекті розкладання дивана-ліжка проводиться по ширині вперед. Механізм розкладання настільки вдало оснащений підшипниками, що вже при першому дотику руки із звичайного дивана виходить зручне, просторе, м'яке, двоспальне ліжко.

Комплект складається з диван-ліжка, двох м'яких крісел для відпочинку та двополочного журнального столика.

Вдалось підібрати й обивну тканину таких кольорів, що вже одне розміщення його робить кімнату затишною, світлою та привітною.

На республіканському оптовому ярмарку комплект м'яких меблів «Олександрія» привернув особливу увагу спеціалістів, працівників фірмених магазинів «Меблі» і, безумовно, покупців. До кінця року колектив меблевої фабрики виготовить і реалізує покупцям 500 таких комплектів.

М. ІВАШКІВ.

Мед в житті людини

Натуральний бджолиний мед — це високоцінний продук харчування. Він має приємний квітковий запах, адже виробляється бджолами з нектару рослин.

Мед складається з води та глюкози, фруктози, сахарози. Найбільше (до 35 процентів) у ньому глюкози (виноградний цукор) і скільки ж фруктози (фруктовий цукор). Вони знаходяться у сполуках, які легко засвоюються організмом людини.

Батько медицини Гіппократ вважав мед цінним лікувальним продуктом, в якому органічно сполучені лікувальні і профілактичні властивості і широко використовував його у боротьбі з різними захворюваннями. Високі якості цього природного продукту виявляються і при лікуванні захворювань шкіри, роговиці очей.

Народна мудрість говорить, що мед — кращий друг шлунку. Це підтверджується спостереженнями над хворими, які лікують виразку шлунку та дванадцятипалої кишки. Дослідження свідчать, що при звичайних способах лікування виразка зарубцьовується у кожного третього хворого, а при вживанні меду — у кожного другого.

У дітей, яким дають мед, спостерігається хороша робота стравоходу, підвищується апетит. Деякі сорти меду заспокоюють нервову систему як дорослих так і дітей.

Однак вживати мед можуть не всі. Людям, які хворіють на цукровий діабет, він користі не приносить.

Та все ж слід сказати, що коли на столі у людей завжди буде мед, зникне багато хвороб.

І. КОХАН.

Материнське спасибі

Моя 13-літня донечка Оля раптом захворіла. Довелося викликати швидку допомогу, яка доставила її в центральну районну лікарню. Стан здоров'я був критичний. В боротьбу за життя дитини вступили лікар-хірург Д. Д. Шевцов та операційна медична сестра М. Заліщук. Операція пройшла успішно.

Зараз донька почуває себе добре.

Безмежно вдячна людям у білих халатах за золоті руки і добре серце.

Г. МАЛІЧЕНКО,
трактористка колгоспу «Червоний прапор».

Після виступу „Ленінського прапора"

«ХТО ВІДПОВІСТЬ ПЕРСОНАЛЬНО?»

У «Ленінському прапорі» 29 жовтня в матеріалі під такою назвою була висловлена критика на адресу окремих підприємств виробничого об'єднання «Олександріявугілля», де нераціонально витрачають матеріально - технічні, а також паливно-енергетичні ресурси.

Технічний директор — головний інженер об'єднання «Олександріявугілля» Г. П. Тищенко повідомив редакції, що критику визнано правильною. Перевитрати бензину і дизельного пального були допущені через недостатній контроль з боку відповідних служб і керівників.

Наказом по об'єднанню директору автобази П. П. Болгову оголошено сувору догану, начальнику управління матеріально-технічного постачання об'єднання О. М. Тараненку, директору шахти імені Ленінського комсомолу В. К. Осадчому, директору шахти «Новомиргородська» Д. Г. Окіпняку оголошено догани.

Нині налагоджено контроль за витратами пального. В результаті вжитих заходів за 10 місяців витрати бензину зменшено на 25 тонн, витрати дизельного пального — на 157,4 тонни.

У минулому році гірники шахт «Верболозівська» і «Світлопільська» перевитратили понад норми багато лісоматеріалів. У цьому році за 10 місяців заощаджено 1883 кубометри кріпильного лісу. Вийманння на-гора з гірничих виробок металевих кріплень з початку року збільшено до 70,8 процента.

ЛЕНІНСЬКИЙ ПРАПОР
3 стор. 2 грудня 1986 р.

НА голубому екрані

ВІВТОРОК, 2 ГРУДНЯ
І ПРОГРАМА ЦТ

8.00 «Час».
8.40 Прем'єра художнього телефільму «Джен Ейр», 1 і 2 серії.
10.40 Новини.

* * *

14.80 Новини.
14.45 Документальні фільми телестудії країни «Болгар», «Наш друг спорт».
15.35 Л. Бетховен. Симфонія № 1.
16.15 Новини.
16.20 «Чого і чому». Передача для дітей.
16.50 «Республіка на Меконгу». Кінонарис про історію і сьогоднішній день Лаосу.
17.15 «Карпатські акварелі».
17.35 Наука і життя.
18.20 Прем'єра науково-популярного фільму «Я не вмію байдуже жити». Про творчість М. Тихонова.
18.45 Сьогодні у світі.
19.00 Проблеми — пошуки — рішення. Демократія і законність.
21.00 «Час».
21.40 «Маршал Жуков. Сторінки біографії». Документальний фільм.
23.05 Сьогодні у світі.

ПРОГРАМА УТ

10.00 Новини.
10.25 Новини кіноекрана.
11.40 Шкільний екран. 10 кл. Українська література. «Остап Вишня. «Мисливські усмішки».
12.10 Камерний концерт.
12.40 Телефільм «Щоб пізнати істину».
12.55 «Доброго вам здоров'я». Тверезість — норма життя.
13.25 Новини.

* * *

16.00 Новини.
16.10 Срібний дзвіночок.
16.30 Для школярів. «На старт, архімеди!».
17.15 Науково - популярний фільм «Раз слівце, два слівце».
17.30 «Державне приймання продукції: курс—якість». Репортаж з Ворошиловградського трубного заводу ім. Якубовського.
18.00 Документальний фільм «Михаил Сомов».
18.30 Сонячне коло.
19.00 Актуальна камера.
19.30 «Агропром: економічний експеримент». Виїзна редакція Українського телебачення на Кубані. Передача 2.
20.00 «Молоді голоси». Концерт.
20.35 Вечірня гімнастика.
20.45 На добраніч, діти!
21.00 «Час».
21.40 Зустріч письменників і митців України з трудівниками м. Кам'янець-Подільського Хмельницької області.
23.10 Новини.

ІІ ПРОГРАМА ЦТ

18.00 Новини.
18.15 «...До шістнадцяти і старші».
18.45 Музичний кіоск.
19.30 Ритмічна гімнастика.
20.00 Вечірня казка.
20.15 «Здоров'я».
21.00 «Час».
21.40 Чемпіонат СРСР зі спортивної гімнастики.
22.25 Новини.

СЕРЕДА, 3 ГРУДНЯ
І ПРОГРАМА ЦТ

8.00 «Час».
8.40 Прем'єра художнього телефільму «Джен Ейр». 3 серія.
9.40 Клуб мандрівників.
10.40 Новини.

* * *

14.30 Новини.
14.50 «Союз науки і праці». Науково - популярні фільми.
15.30 «Петерс». Художній фільм.
17.05 Новини.
17.10 Розповідають наші кореспонденти.
17.40 Прем'єра мультфільму «Площа картонного годинника».
18.00 «Пісня далека й близька».
18.45 Сьогодні у світі.
19.00 Держприймання: боротьба за якість. Досвід роботи на Московському заводі «Фрезер».
20.00 Прем'єра художнього телефільму «Джен Ейр». 3 серія.
21.00 «Час».
21.40 Контрольна для дорослих.
22.40 Сьогодні у світі.
22.55 Світ і молодь.

ПРОГРАМА УТ

10.00 Новини.
10.20 Художній фільм «Ніна».
11.40 Шкільний екран. 9 кл. Історія. Грудневе збройне повстання на Україні 1905 р.
12.10 Народні таланти.
12.40 «Темп». Телерадіоперекличка з проблем науково-технічного прогресу.
13.40 Новини.

* * *

16.00 Новини.
16.10 Срібний дзвіночок.
16.30 Кінопрограма «Кроки п'ятирічки».
17.10 А. Петров. Концерт для скрипки з оркестром.
17.30 Старти надій.
18.00 Співає І. Захарко.
18.30 Актуальна камера.
19.00 Чемпіонат СРСР з футболу: «Динамо» (Київ)—«Шахтар». У перерві — Вечірня гімнастика.
20.45 На добраніч, діти!
21.00 «Час».
21.40 «Музичні зустрічі».
22.40 Новини.

ІІ ПРОГРАМА ЦТ

18.00 Новини.
18.15 «Співдружність». Тележурнал.
18.45 «Сріблястий дзвіночок». Мультфільм.
19.45 Вечірня казка.
20.45 Прем'єра документального фільму «Запитання майстру».
21.00 «Час».
21.40 «Приходь вільним». Художній фільм.
23.10 Новини.

ЧЕТВЕР, 4 ГРУДНЯ
І ПРОГРАМА ЦТ

8.00 «Час».
8.40 Прем'єра художнього телефільму «Джен Ейр». 3 і 4 серії.
10.30 Очевидне—неймовірне.
11.30 Новини.

* * *

14.30 Новини.
14.50 «Наш сучасник». Документальні телефільми «Взуття на новий сезон», «Дахмарда».
15.25 Грає симфонічний оркестр Державного театру опери та балету Молдавської РСР.
15.55 Новини.
16.00 Шахова школа.
16.30 «Розгром німецько-фашистських військ під Москвою». Документальний фільм.
17.30 «...До шістнадцяти і старші».
18.15 «За словом — діло». Колективне рішення — колективна відповідальність.
18.45 Сьогодні у світі.
19.00 Співає М. Пахоменко.
19.30 Новини.
19.35 Держприймання: боротьба за якість. Про роботу швейного об'єднання «Москва».
20.05 Прем'єра художнього телефільму «Джен Ейр». 4 серія.
21.00 «Час».
21.40 Контрольна для дорослих.
22.45 Сьогодні у світі.

ПРОГРАМА УТ

10.00 Новини.
10.20 «Естрадна мозаїка».
10.35 Шкільний екран. 10 кл. Фізика. Розвиток засобів зв'язку в СРСР.
11.05 Танцювальні ритми.
11.35 Художній фільм «Я вас дочекаюся».
12.40 Для дітей. Вистава «38 папуг».
13.30 Новини.
13.45 Російські мелодії.

* * *

16.00 Новини.
16.10 Срібний дзвіночок.
16.30 Республіканська фізико-математична школа. Математична телеолімпіада.
17.00 «Вперед, орлята!».
17.25 Грає заслужений симфонічний оркестр Українського телебачення і радіо.
18.00 Документальний фільм «Звинувачується сіонізм».
18.30 Вокальні дуети.
19.00 Актуальна камера.
19.30 «Агропром: економічний експеримент». Виїзна редакція Українського телебачення на Кубані. Передача 3.
20.00 Молодіжна студія «Гарт».
20.45 На добраніч, діти!
21.00 «Час».
21.40 Книга на екрані. Художній телефільм «Овід». 1 серія.
22.50 Новини.

ІІ ПРОГРАМА ЦТ

18.00 Новини.
18.15 «Якось у пустелі». Мультфільм.
18.25 Із скарбниці світової музичної культури. Ф. Шопен. Полонез-фантазія; Етюд до діез мінор; Скерцо сі бемоль мінор.
19.00 Баскетбол. Кубок європейських чемпіонів. «Жальгіріс» — «Реал» (Іспанія). У перерві — 19.40 Вечірня казка.
20.30 Виступ концертного оркестру електромузичних інструментів.
21.00 «Час».
21.40 Прем'єра художнього телефільму «Запобіжні заходи».
23.00 Новини.

П'ЯТНИЦЯ, 5 ГРУДНЯ
І ПРОГРАМА ЦТ

8.00 «Час».
8.40 Прем'єра художнього телефільму «Джен Ейр». 4 і 5 серії.
10.45 Світ і молодь.
11.20 Новини.

* * *

14.30 Новини.
14.45 Людина і природа. Документальні телефільми.
15.15 Російська мова.
15.45 Концерт Державного ансамблю пісні і танцю «Наргіс» (Афганістан).
16.10 Новини.
16.15 «Спор-клуб».
17.15 Герої М. Носова на екрані. Мультфільм «Незнайко в Сонячному місті». 5 серія «Перетворення тривають». 6 серія «Пригоди трьох від'юків», 7 серія «Дивні подвиги».
18.05 Науково - популярний фільм про шкідливість пияцтва.
18.15 «Співдружність». Тележурнал.
18.45 Сьогодні у світі.
19.00 «Клоун з осінню у серці». Л. Енгібаров. Естрадно-циркова вистава.
19.50 Прем'єра художнього телефільму «Джен Ейр». 5 серія.
21.00 «Час».
21.40 Концерт А. Пугачової в Чорнобилі.
22.35 Сьогодні у світі.
22.50 Міжнародні змагання з фігурного катання на приз газети «Московские новости». Парне катання. Довільна програма.

ПРОГРАМА УТ

10.00 Новини.
10.20 Виробнича гімнастика.
10.30 Естрадні ритми.
10.50 Художній телефільм «Овід». 1 серія.
11.55 Молодіжна студія «Гарт».
12.40 Звучить органна музика.
13.15 Новини.

* * *

16.00 Новини.
16.10 Срібний дзвіночок.
16.30 Виступає заслужений Закарпатський народний хор.
17.30 «Державне приймання продукції: курс—якість». Репортаж з виробничого об'єднання «Дніпропетровський комбайновий завод ім. К. Ворошилова».
18.00 Документальний телефільм «Господарство починається з господаря».
18.30 Й. Гайдн. Концерт для віолончелі з оркестром.
19.00 Актуальна камера.
19.30 Сеанс документального і науково - популярного кіно.
20.30 Вечірня гімнастика.
20.40 На добраніч, діти!
21.00 «Час».
21.40 Художній телефільм «Овід». 2 серія.
22.45 Новини.
23.10 «Світ поезії». У. Уітмен.

ІІ ПРОГРАМА ЦТ

18.00 Новини.
18.20 Прем'єра документального фільму «За владу Рад...».
18.30 Чемпіонат СРСР з ковзанярського спорту. Жінки.
19.00 «Для всіх і для кожного».
19.30 Міжнародні змагання з фігурного катання на приз газети «Московские новости». Оригінальний танець.
20.00 Вечірня казка.
20.15 «У двох кроках від Полюсу». Науково-популярний фільм.
20.35 Чемпіонат світу з гандболу. Жінки.
21.00 «Час».
21.40 На екрані — кінокомедія. «Повітряний візник». Художній фільм.
22.50 Новини.

СУБОТА, 6 ГРУДНЯ
І ПРОГРАМА ЦТ

8.00 «Час».
8.40 Грає Московське тріо.
9.00 Прем'єра художнього телефільму «Джен Ейр». 5 серія.
10.10 Документальний фільм.
10.20 Розповіді про художників.
11.05 Виступає В. Федотов (баян).
11.25 Програма телебачення Фінляндії.
12.20 Вінзна редакція програми «Для всіх і для кожного» на ВДНГ СРСР.
12.50 «Про час і про себе». Поетична антологія. П. Антокольський.
13.10 «Для вас, ветерани». Музична програма.
14.15 Відкриття фотоконкурсу «Батьківщина улюблена моя».
14.30 Новини.
14.45 «У світі тварин».
15.45 До ювілею Великого Жовтня. «Історії немеркнучі рядки». Художній фільм «Сестри».
17.35 «Потрібна ідея».
18.35 Народні мелодії.
18.50 Новини.
18.55 «Правда. З перших вуст».
19.50 Міжнародні змагання з фігурного катання на приз газети «Московские новости». Довільний танець.
21.00 «Час».
21.40 «Скарби культури Вітчизни — народу».
22.10 В суботу ввечері. Вас запрошує Катрі-Хелена (Фінляндія).
23.00 Міжнародні змагання з фігурного катання на приз газети «Московские новости». Чоловіки. Довільна програма.
23.50 Новини.

ПРОГРАМА УТ

10.00 Новини.
10.20 Ритмічна гімнастика.
10.50 Художній телефільм «Овід». 2 серія.
11.55 Інтерклуб.
12.40 Новини.
12.50 «На хвилі дружби». Виступає Державний ансамбль пісні і танцю Вірменської РСР.
13.40 «Доброго вам здоров'я». Відповіді на листи телеглядачів.
14.10 Солдатські листи.
14.40 Наука і час.
15.10 Циркова програма.
15.45 «Відвертість». Письменницькі діалоги.
16.45 Г. Доніцетті. «Дзвіночок». Оперна вистава.
17.55 Художній телефільм «День народження».
18.45 «Скарби музеїв України». Ф. Рокотов. «Портрет невідомої».
19.00 Актуальна камера.
19.30 «Сонячні кларнети». Самодіяльні художні колективи м. Києва.
20.45 На добраніч, діти!
21.00 «Час».
21.40 Художній телефільм «Овід». 3 серія.
22.45 Новини.
23.10 Естрадний концерт.

ІІ ПРОГРАМА ЦТ

8.00 Гімнастика.
8.20 «Наука і техніка».
8.30 Ритмічна гімнастика.
9.15 Музична передача «Ранкова пошта».
9.45 «Наш сад».
10.15 «Пісня землі моєї».
10.45 Стадіон для всіх.
11.15 «Світова художня культура». О. Пушкін. «Мідний вершник».
12.05 Концерт.
12.30 Прем'єра фільму-вистави Ярославського драматичного театру імені Ф. Волкова. «Зінуля».
14.50 «Музика в пам'ятниках архітектури». Твори Г. Венявського. Виконує М. Лавринович (скрипка).
15.20 «Земля сибірська».
15.45 Романси П. Чайковського у виконанні І. Архіпової.
16.25 Клуб мандрівників.
17.25 «Вечір у Концертній студії Останкіно».
18.30 В гостях у казки. Мультфільми «Казка про мертву царівну і про сімох богатирів». «Казка про Золотого півника».
19.55 Реклама.
20.00 Вечірня казка.
20.15 Людина. Земля. Всесвіт.
20.45 М. Глінка. Незакінчена соната.
21.00 «Час».
21.40 «Букет мімози та інші квіти». Художній фільм.
23.10 Новини.

Редактор
М. НОВИКОВ.

Оголошення, довідки

ОЛЕКСАНДРІЙСЬКЕ БЮРО ПОДОРОЖЕЙ ТА ЕКСКУРСІЙ

запрошує учнів шкіл міста і району під час зимових канікул здійснити багатоденні туристичні поїздки в міста:

Бердянськ;
Кременець — Тернопіль — Львів—Ровно;
Ровно—Брест—Острог—Вілія;
Миргород—Полтава;
а також одноденні загородні екскурсії.

За довідками звертатися на адресу: м. Олександрія, вул. Фрунзе, 35, телефони 2-33-96, 2-37-58.

АДМІНІСТРАЦІЯ.

ОЛЕКСАНДРІЙСЬКЕ СЕРЕДНЄ ПРОФЕСІЙНО - ТЕХНІЧНЕ УЧИЛИЩЕ № 1

запрошує на постійну роботу:

викладачів таких предметів:
фізика,
українська мова і література,
обробка металів різанням,
устаткування і налагоджування верстатів з числовим програмним управлінням.

Майстрів виробничого навчання:
по верстатах з числовим програмним управлінням,
по налагоджуванню верстатів з числовим програмним управлінням,
по ремонту верстатного обладнання і верстатів з числовим програмним управлінням,
по електрообладнанню верстатів з числовим програмним управлінням,
по зварювальному виробництву.

Оклад 180—230 крб. на місяць. Середня заробітна плата 230—260 крб.,
інженера-електронника,
інженера-програміста,
інженера-електрика,
оператора верстатів з числовим програмним управлінням,
водія автомобіля,
керівників духового оркестру, танцювального гуртка, вокально-інструментального ансамблю,
головного бухгалтера,
гардеробника.

Звертатися на адресу: м. Олександрія, сел. Жовтневе, вул. Ватутіна, 1, телефон 5-18-22.

ДИРЕКЦІЯ.

ОЛЕКСАНДРІЙСЬКИЙ БУДИНОК-ІНТЕРНАТ ВЕТЕРАНІВ ПРАЦІ

запрошує на роботу:

водія для роботи на автомобілі «Москвич М-2140»,
кухаря,
робітників на кухню,
санітарок,
тракториста.

АДМІНІСТРАЦІЯ.

ОЛЕКСАНДРІЙСЬКОМУ СЕРЕДНЬОМУ ПРОФЕСІЙНО-ТЕХНІЧНОМУ УЧИЛИЩУ № 31

потрібні на роботу:

гардеробниця (сезонно) заробіток 70 крб.,
тесляр, заробіток 80 крб.,
майстри виробничого навчання — техніки-механіки, заробіток 160—170 крб. плюс квартальна премія до 90 процентів,
викладач математики,
викладач історії,
викладач математики і фізики Нікольського філіалу (с. Нікольське Світловодського району), забезпечуються житлом,
майстер практичного водіння автомобілів, заробіток 160—170 крб.

За довідками звертатися на адресу: м. Олександрія, Користівське шосе, 6. Їхати автобусами №№ 4, 4-А, 32, 39, 22. Телефон 2-17-77.

АДМІНІСТРАЦІЯ.

ОЛЕКСАНДРІЙСЬКИЙ МІСЬКИЙ СПОРТИВНО-ТЕХНІЧНИЙ КЛУБ ДТСААФ

проводить набір слухачів
на курси по підготовці телемайстрів.
Початок навчання 5 грудня о 18 годині.
Звертатися на адресу: 317922, м. Олександрія, вул. Куйбишева, 89, телефон 2-30-41.

АДМІНІСТРАЦІЯ.

«ЛЕНИНСКОЕ ЗНАМЯ» — орган Александрийских городского и районного комитетов Компартии Украины, городского и районного Советов народных депутатов Кировоградской области (выходит на украинском языке).

АДРЕСА РЕДАКЦІЇ:
317900, м. Олександрія,
вул. Шевченка, 74.

ТЕЛЕФОНИ: редактора — 2-23-45, відділів: партійного життя — 2-24-33, промисловості—2-36-63, сільського господарства—2-27-93, відповідального секретаря — 2-35-63, відділу листів — 2-01-43, приймальні — 2-22-32, бухгалтера — 2-27-93.

Спосіб друку високий. Газету виготовили поліграфісти: лінотиліст В. І. Столбаненко, складачі В. Є. Приходько, М. Г. Матюшенко, друкар О. Д. Кучеренко.

Олександрійська міська друкарня Кіровоградського облуправління у справах видавництв, поліграфії і книжкової торгівлі, м. Олександрія, вул. Шевченка, 81.
Індекс 61265, Телефони: 2-31-35, 2-34-70, Тираж 28180, Обсяг 1 друк. арк. Зам. № 9669.

ПРОЛЕТАРІ ВСІХ КРАЇН, ЄДНАЙТЕСЯ!

ГАЗЕТА НАГОРОДЖЕНА ПОЧЕСНОЮ ГРАМОТОЮ ПРЕЗИДІЇ ВЕРХОВНОЇ РАДИ УРСР

Ленінський прапор

Грудень
3
Середа
1986
№ 192 (10500)
Ціна 3 коп.
Газета виходить у вівторок, середу, п'ятницю, суботу.

ОРГАН ОЛЕКСАНДРІЙСЬКИХ МІСЬКОГО ТА РАЙОННОГО КОМІТЕТІВ КОМПАРТІЇ УКРАЇНИ, МІСЬКОЇ ТА РАЙОННОЇ РАД НАРОДНИХ ДЕПУТАТІВ КІРОВОГРАДСЬКОЇ ОБЛАСТІ

ГАЗЕТА ВИДАЄТЬСЯ З 26 БЕРЕЗНЯ 1919 РОКУ

Через перебудову—до прискорення

З пленуму міськкому Компартії України

Партійні організації шахтарської Олександрії проводять значну змістовну, цілеспрямовану організаторську та політико-виховну роботу серед трудящих, покликану забезпечити успішну перебудову у всіх сферах нашого життя, повніше впровадження у виробництво досягнень науково - технічного прогресу, прискорений соціально-економічний розвиток кожного підприємства та трудового колективу.

Це ще раз підтвердив пленум міськкому Компартії України, який заслухав і обговорив доповідь першого секретаря міськкому партії О. О Скічка «Про завдання партійних організацій міста по прискоренню перебудови роботи, зміцненню дисципліни і організованості, підвищенню відповідальності кадрів у світлі вимог постанови ЦК КПРС «Про незадовільне виконання рішень ЦК КПРС по викоренению окозамилювання і приписок ЦК Компартії Молдавії, Кіровоградським обкомом Компартії України, Міністерством автомобільної промисловості СРСР».

Прагнення трудящих міста успішно виконати завдання і плани дванадцятої п'ятирічки, наголосив доповідач, їх самовіддана праця дали змогу досягти дальшого збільшення виробництва продукції, поліпшення її якості та зниження собівартості. Зокрема, темпи росту обсягів виробництва в місті досягли 4,5 процента. Середньодобовий випуск продукції перевищив 1,3 мільйона карбованців.

Одночасно О. О. Скічко, виступаючі в обговоренні доповіді секретар парткому тресту «Олександріяважбуд» В. О. Димура, директор шахти імені Ленінського комсомолу В. К. Осадчий та інші учасники пленуму наголошували, що в місті ще далеко не все зроблено, щоб забезпечити ритмічну роботу кожного підприємства, постійно виконувати виробничі плани, соціалістичні зобов'язання.

Найбільше відставання в цьому році допустили колективи виробничого об'єднання «Олександріявугілля», електромеханічного заводу та заводу продтоварів, які очолюють В. В. Махиня, В. М. Саєнко і В. В. Сидоренко. За січень—жовтень план реалізації промислової продукції в місті виконано лише на 97,2 процента. З цим завданням не впоралися шість, або 31,6 процента підприємств, які недодали продукції на 10,6 мільйона карбованців.

Це сталося тому, що на ряді підприємств, в окремих організаціях і установах повільно здійснюється перебудова організаційно-партійної, виховної та господарської роботи, не в повній мірі використовуються досягнення науково-технічного прогресу, резерви та можливості прискореного розвитку виробництва.

Серйозні недоліки допускаються в організації випуску товарів народного споживання. Хвилює те, що серед них скорочується кількість виробів вищої категорії якості.

Доповідач та виступаючі прокурор міста А. П. Макей, керуюча відділенням Будбанку Л. Д. Мірошниченко, директор механічного заводу М. М. Лавренко висловили на пленумі серйозні критичні зауваження на адресу будівельників міста. Вказувалося, що особливо неритмічно працюють будівельні управління трестів «Олександріяважбуд» і «Олександріярозрізобуд», де керуючими В. П. Смородинов і В. Ф. Гук. За десять місяців у місті введено в дію лише 47 процентів передбачених річним планом об'єктів. На будовах має місце штурмівщина, що призводить до приписок та вкрай низької якості будівельно - монтажних робіт.

Учасники пленуму стурбовано називали, що на багатьох підприємствах не виконуються завдання по підвищенню продуктивності праці, мають місце грубі порушення трудової та виробничої дисципліни. Наприклад, за десять місяців цього року втрати робочого часу досягли 14 тисяч людино-днів. Партійні та профспілкові організації не завжди дають цим фактам принципову партійну оцінку.

Трудові колективи міста нагромадили значний досвід виробництва сільськогосподарської продукції в підсобних господарствах підприємств. Однак непослідовність, безвідповідальність в цій важливій справі, партійна невимогливість призвели до того, що завдання по виробництву м'яса в підсобних господарствах виконано лише на 42,6 процента. Особливо не дбають про розвиток підсобних господарств на заводах підйомно - транспортного устаткування, залізобетонних виробів, швейній фабриці, в міськпобуткомбінаті, райвузлі зв'язку, в трестах «Олександріяважбуд» і «Олександріярозрізобуд». Повільними темпами споруджується комплекс для відгодівлі молодняка великої рогатої худоби, будівництво якого по кооперації доручено заводові «Автоштамп», де директором Б. А. Чорний.

З позиції гострої партійної критики й самокритики О. О. Скічко, а також завідуючий міським відділом народної освіти Г. Т. Могилей, заступник голови міськвиконкому С. О. Чорненький говорили з трибуни пленуму міськкому партії про такі ганебні явища в роботі промислових підприємств, установ і організацій, як приписки. Відомчі контрольні органи міста виявили в 1984 році 13, в 1985 — 15 і за десять місяців цього року — 10 серйозних приписок до виконання виробничих планів, виробництва та реалізації продукції тощо. Найбільше їх в спеціалізованому управлінні № 557, на заводі залізобетонних виробів, де начальником В. Ф. Михайлов та колишній директор М. П. Климович.

Часто вдаються до цього засобу прикрити свою бездіяльність та безгосподарність в розрізобудівельному управлінні № 2 тресту «Олександріярозрізобуд», де начальником В. М. Левандовський, та на інших підприємствах, в організаціях і установах.

Допускаються значні приписки про кількість проведених культмасових заходів, спортивних змагань, занять в гуртках і секціях. І знов партійні організації залишаються байдужими до цих негативних явищ, які компрометують нашу дійсність, дезорганізовують трудові колективи.

Ще не все зроблено для подолання пияцтва та алкоголізму. В доповіді О. О. Скічка називалося, що працівниками міліції виявлено 69 випадків вживання спиртних напоїв на робочих місцях. Це тоді, як адміністрації та громадські організації підприємств і установ спромоглися виявити лише дев'ять таких фактів.

На закінчення доповідач підкреслив, що викриті на пленумі недоліки не мали б місця, якби партійні організації швидше перебудовували свою діяльність, підвищували відповідальність кожного партійця за доручену справу, поліпшували та вдосконалювали політико - виховну роботу серед людей. Він самокритично визнав, що тут багато недопрацьовують відділи міськкому партії, секретарі, бюро.

В обговоренні доповіді також виступили моторист заводу залізобетонних виробів Н. О. Журавель, контролер управління водоканалізаційного господарства Г. А. Атрощенко, секретар парткому АТП № 10011 В. Г. Совенко, заступник головного бухгалтера виробничого об'єднання «Олександріявугілля» О. І. Житня і секретар теркому профспілки робітників вугільної промисловості А. В. Жушман.

В роботі пленуму брав участь і виступив секретар Кіровоградського обкому Компартії України В. К. Дримченко.

З обговореного питання пленум прийняв розгорнуте рішення, спрямоване на докорінне поліпшення роботи партійних організацій по перебудові організаторської та політико-виховної роботи, забезпечення безумовного виконання планів виробництва та реалізації продукції, введення в дію споруджуваних господарських та соціально-культурних об'єктів, викоренення такого зла, як приписки, пияцтво, порушення трудової та виробничої дисципліни.

Достроково

30 листопада після вечірнього доїння корів всі працівники першої ферми колгоспу «Росія» зібралися в червоному кутку, де підбили підсумки своєї роботи за одинадцять місяців.

Завідуюча фермою М. Л. Пащенко з гордістю повідомила, що колектив достроково виконав річний план виробництва молока. Від кожної корови його надоєно по 2540 кілограмів, що на 200 кілограмів більше, ніж передбачалось. В числі передовиків йдуть В. Г. Кармазін та Є. К. Мала. На їх рахунку є майже по 2900 кілограмів молока від корови.

В. ЛИСЯК,
головний економіст.



Порівняно недавно Валентин Олімпійович Єгоров прийшов працювати в інструментальне виробництво електромеханічного заводу. Своєю завзятістю у праці швидко завоював авторитет і повагу у колективі. Товариші по роботі одностайно обрали його бригадиром комплексної бригади по виготовленню заготовок для штампів, прес-форм, пристроїв.

Валентин Олімпійович подає приклад в роботі. Змінні завдання виконує на 125—130 процентів.

На знімку: В. О. ЄГОРОВ з членами бригади І. Д. ДІМОВИМ та В. Ф. ШТЕФАНОМ.

НА МІСЯЦЬ ВПЕРЕД

Вже не перший рік бригада по виготовленню товарів народного споживання фабрики діаграмних паперів підтверджує високе звання колективу комуністичної праці. Очолює її К. І. Ткаченко. Нещодавно ця бригада рапортувала про дострокове виконання річного плану.

Л. ПОГОДА.

ПОВІДОМЛЕННЯ

Одинадцята сесія міської Ради народних депутатів відбудеться 13 грудня 1986 року у сесійному залі міської Ради о 9 годині.

На обговорення сесії вносяться питання:

Про план економічного і соціального розвитку міста на 1987 рік і хід виконання плану економічного і соціального розвитку міста у 1986 році.

Доповідач: тов. Чорненький С. О. — заступник голови міськвиконкому, голова планової комісії.

Про бюджет міста на 1987 рік і хід виконання бюджету за 1985 рік.

Доповідач: тов. Коваль В. Є. — завідуюча фінансовим відділом міськвиконкому.

На сесію запрошуються депутати обласної Ради народних депутатів, керівники відділів, комітету міськвиконкому, міських організацій, промислових підприємств, не депутати міської Ради.

МІСЬКВИКОНКОМ.

Депутат і життя

Вагома віддача

Зараз середньодобові надої молока на кожну корову в колгоспі «Ленінським шляхом» становлять 7,1 кілограма. Ще вищі вони в групах корів, які доглядають оператори машинного доїння М. Я. Сосковець, депутат Кіровоградської обласної Ради народних депутатів Н. П. Метка, комуніст К. А. Кошеленко та інші трудівниці.

Завідуюча молочним комплексом, молодий зоотехнік Р. М. Вологуй розповідає, що правління колгоспу зробило все, щоб забезпечити теплу та ситу зимівлю худоби. Всі корівники та телятники вчасно відремонтовано, трудомісткі виробничі процеси механізовано. Переважну більшість кормів зосереджено біля ферми. Тут же організовано їх підготовку до згодовування тваринам.

Не забули у Войнівці і про умови праці тваринників. Безперебійно працює медичний профілакторій. На молочному комплексі відкрито сауну з басейном. Є тут благоустроєна кімната відпочинку, червоний куток, кімната приймання їжі, де завжди можна випити чашку запашного гарячого чаю. Поруч з молочним комплексом відкрито магазин, в якому тваринники завжди можуть придбати товари першої необхідності.

Велику організаторську та політико-виховну роботу серед тваринників проводять обранці Войнівської сільської Ради народних депутатів. На молочному комплексі, наприклад, створено депутатську групу, до складу якої увійшли депутати — головний зоотехнік господарства Ф. П. Гуртовий та доярки Г. І. Герасименко і Г. М. Корнієнко. Вони провели кілька рейдів перевірки готовності ферм до зимового стійлового утримання худоби, контролюють хід вирощування кормів, організовують санітарні дні, широко пропагують досвід роботи кращих доярок колгоспу і району.

Діє тут і кілька депутатських постів. Наприклад, в корпусі № 5 депутатський пост очолила депутат районної Ради зоотехнік - селекціонер Л. В. Кір. Вона особливо дбає про високу якість продукції та про поповнення молочного стада за рахунок телиць від високопродуктивних корів чорнорябої породи. Під її контролем тут постійно проводяться контрольні надої.

А в корпусі № 6 депутатський пост очолив народний обранець Войнівської сільради механізатор С. І. Маловецький, який доставляє корми з кормового майданчика в годівниці тваринам. Депутат дбає про старанне зберігання та раціональне використання концентрованих кормів, добивається, щоб тварини одержували повну норму мінеральних добавок.

Успішно діє депутатська група і на свинофермі в складі народних обранців Войнівської сільради, завідуючої свинофермою Т. М. Сумченко, свинарок Р. О. Привалової та Л. М. Романець. Депутати дбають про дієвість соцзмагання серед свинарок, його гласність. З їх ініціативи в клітках для утримання свиней підлоги застелено виробленими стрічками шахтних конвеєрів, що у значній мірі поліпшило санітарний стан на фермі. Тут вже реалізували державі понад 1100 центнерів свинини при річному зобов'язанні 900 центнерів. На кожну свиноматку одержали по 18,3 порося.

Правління колгоспу підтримує клопотання депутатів про першочергове виділення тваринникам новозбудованих житлових будинків. Тільки недавно їх одержали доярки Л. І. Олещенко, К. В. Кодаченко, Г. В. Рудь та інші.

Добрий приклад депутатів в роботі та громадській діяльності запалює колгоспних тваринників на активну боротьбу за успішне проведення зимівлі худоби та різке збільшення виробництва продукції ферм, поліпшення її якості.

В. НЕЧАЙ.

Вісті з підприємств

Одна з кращих

Вже не раз перше місце у соціалістичному змаганні серед бригад водіїв автотранспортного підприємства № 10062 займає бригада № 9, яку очолює ударник комуністичної праці В. М. Кондратьєв.

План одинадцяти місяців по перевезенню вантажів колектив значно перевиконав. Зекономлено більше 650 літрів пального. Бригаду занесено в Книгу трудової слави міста.

М. КОРЛЮК,
нормувальник.

Є річний

Бригада формувальників заводу залізобетонних виробів, яку очолює комуніст М. П. Колесник, вже рапортувала про дострокове виконання плану першого року дванадцятої п'ятирічки. На надплановому рахунку цього колективу більше ста кубометрів збірного залізобетону.

В бригаді одні жінки. Їх відзначає висока професійна майстерність, злагодженість у роботі, взаємодопомога. Тут рівняються на В. Г. Стукало, Л. І. Шеку, Н. Г. Синицину. Вони ударники комуністичної праці, наставники.

Цей колектив неодноразово виходив переможцем соціалістичного змагання, а запорука успіху — відповідальність кожного за доручену справу.

Т. ХЕЙФІЦ.



Більше двох десятиріч працює дояркою в держкінзаводі Марія Михайлівна ВОЛИНЕЦЬ і завжди добивається вагомих трудових показників. В цьому році вона зобов'язалась надоїти по 3800 кілограмів молока від корови. За одинадцять місяців одержала його по 3725 кілограмів.

Якщо підходити по-господарськи

Госпрозрахунок порядок любить

Від послуг двадцяти доярок відмовилися на фермі колгоспу «Авангард» Фрунзівського району після того, як її колектив перейшов на підряд з новим госпрозрахунком і чековою системою контролю. З усіма справами зараз успішно справляються десять чоловік. Надої помітно зросли, собівартість молока знизилася майже на третину.

В колгоспі вдумливо, творчо поставилися до впровадження госпрозрахунку. Звичайно, в господарствах обмежуються доведенням колгоспникам завдань, а облік і аналіз затрат ведуть бухгалтерії й економісти, як правило, один-два рази на рік, коли вже важко виправити помилки. В «Авангарді» колективу ферми надали фінансову самостійність. Економічна служба розрахувала ліміти затрат, довела планову собівартість, встановила матеріальну відповідальність за перевитрату коштів і ресурсів. Аванс видали чековою книжкою. Тепер колектив сам щодня враховує свої затрати і прибутки.

— Виписав корми, залиш на кормовому дворі сторінку з чекової книжки, — говорить головний економіст колгоспу Б. Р. Крук. — З того, як вона тоншає, видно як працюють люди, чи додержуються економії. Раніше, коли з колгоспом розраховувались не тваринники, а бухгалтерія, дехто не проти був виписати силос чи сіно «про запас». Таке ж траплялось і з пальним, запасними частинами. Трактори нерідко ганяли вхолосту — за сигаретами, на обідню перерву додому. Тепер такі випадки розглядаються на фермі як надзвичайна подія...

Не можна сказати, що справа пішла відразу як по накатаній колії. Перехід на нову форму господарювання декому на фермі явно не сподобався. Особливо були незадоволені прогульники й нездалі.

Не впізнати тепер молочної ферми. Скрізь — порядок, колектив справляється з державними планами, заробітки тваринників відчутно зросли. В минулому році, наприклад, кожна доярка одержала додатково до основної оплати по чотириста-п'ятсот карбованців. Люди наочно побачили зв'язок між результатами своєї праці й матеріальними благами.

— Звичайно, турбот у нас побільшало, — розповідає Б. Р. Крук. — Довелося розробити госпрозрахункові завдання, визначити розцінки. З'явилась потреба і поліпшити нормування праці, щомісяця підбивати підсумки, щоб колектив знав, з якою ефективністю використовуються корми, техніка, витрачаються фонд оплати, матеріальні засоби. Зате й підвищується якість праці колгоспників, зростає віддача.

В «Авангарді» узагальнили досвід роботи колективу тваринників в умовах повного госпрозрахунку, а на початку нинішнього року його взяли на озброєння трудівники всіх підрозділів господарства. І вже помітні зміни на краще. Урожай, як відомо, — найкраща оцінка праці хліборобів. А він радує. І, хоч не всі проблеми ще розв'язано, у колгоспі переконались: і колгоспникам, і господарству в цілому користь від повного госпрозрахунку безсумнівна.

Л. НОВИЦЬКА,
кор. РАТАУ.

Одеса.

Олів'є без майонезу

доведеться готувати олександрійським господиням на новорічне свято

Ситуація склалась надзвичайно серйозна. Завод продтоварів завалив план. В четвертому кварталі цього року він повинен був випустити 20 тонн майонезу. Але й до сьогоднішнього дня немає не те що нової продукції, а й самого цеху по її виробництву.

«У зв'язку з відсутністю проектної документації по санітарно - технічному розділу проекту переобладнання винного цеху під цех по виробництву майонезу, а також даних по облицюванню приміщення, проект не затверджено.

Вам необхідно припинити роботи по переобладнанню цеху до узгодження з місцевими органами державного санітарного нагляду вищеперечислених питань», — це лист, направлений працівниками міської санітарно - епідеміологічної станції директору заводу продтоварів В. В. Сидоренку 2 жовтня 1986 року.

І коли б не їх принциповість щодо точного дотримання необхідних вимог, знання того, що повинні були знати представники харчової промисловості, які займались цим питанням, довелося б, встановивши обладнання, переробляти все заново. Бо виробництво майонезу має свої специфічні особливості і ті умови, які були в колишньому винному цеху, не влаштовують цю вибагливу продукцію.

Від старого цеху треба було залишити тільки стіни, а всі останні роботи виконати з допомогою будівельників.

Ні працівники управління харчової промисловості при облдержагропромі, ні керівники заводу цього не врахували, тому й почували себе спокійно. Їх недалекоглядність призвела до того, що все тепле літечко цех простояв на замку, а тепер, коли настали холоди, доводиться крутитися. Як сказав би великий Крилов, все співали, так тепер потанцюйте.

Тільки «танцюють» в основному не вони, а будівельники. Хоча треба сказати, не з великим задоволенням.

22 вересня, врахувавши всю складність ситуації, виконком міської Ради народних депутатів прийняв рішення «Про участь підприємств та організацій міста в реконструкції виноцеху заводу продтоварів під цех по випуску майонезу, хрону, гірчиці».

Окремі підприємства та організації повинні в намічені строки виконати необхідні роботи, забезпечити об'єкт будівельними матеріалами. В свою чергу директор заводу В. В. Сидоренко зобов'язався створити всі умови для працюючих.

З того дня минуло більше двох місяців. Скажемо відверто, роботи ведуться вкрай незадовільно. В той час, як колективи заводу «Автоштамп», м'ясокомбінату, тресту «Олександріярозрізобуд», будівельного управління № 3 тресту «Олександріяважбуд» та спеціалізованого держрозрахункового пусконалагоджувального управління підійшли до дорученої справи з повною відповідальністю, інші продовжують шукати причини для невиконання рішення.

Так, спеціалізоване будівельне управління № 557 затримує хід робіт, ніяк не може виділити потрібних труб, геологорозвідувальна експедиція не дає компресора, завод залізобетонних виробів не поставляє вікон, дверей, блоків для перекриття. Лише в другій половині листопада, після довгих переговорів, електромеханічний завод направив на об'єкт своїх людей.

Більшість організацій відмовляється дати свій матеріал. Хоча їх теж можна зрозуміти. Зайвого ні в кого немає, доводиться від чогось відривати. Але ж ті, хто усвідомлює, що треба усім разом виправляти незавидне становище, знаходять і допомагають. Бо це спільна справа.

Такі темпи будівництва, як сьогодні, з успіхом «забезпечать» зрив державного плану вдруге. Але допускати цього нікому не дано права. І якщо дехто думає, що й зараз, в умовах перебудови, можна працювати по старинці, то він глибоко помиляється.

Т. ЛОЗОВА.

Говоріть з Талліном...

Була сьома година ранку. Чергування нічної зміни на міжміській телефонній станції закінчувалося. Зв'язківці Н. І. Галенко та Г. В. Погребняк уже подумки намічали, що робитимуть вдома після відпочинку. І ось черговий виклик. Стурбований жіночий голос просить Таллін.

— На коли? — запитує телефоністка.

— Якщо можна, то зараз. Дуже потрібно, — просить жінка, а сама не надіється, бо знає, що Таллін завжди викликають не раніше, ніж через добу.

Телефоністка не бачить абонента на другому кінці провода, але по голосу відчуває, що вона чимось дуже стурбована. І сама проймається тою турботою. Робить все можливе, щоб терміново виконати замовлення.

Через 15 хвилин у квартирі чути дзвінок міжміської станції, привітний голос: «Говоріть з Талліном».

Переговори закінчено. Абоненти заспокоїлись. З їхніми рідними все гаразд. Вони від душі вдячні телефоністкам, голоси яких ми чуємо часто, але ні прізвища, ні ім'я та по батькові їх не знаємо. Як правило, зв'язківці називають номера, під якими працюють: «Третій слухає», «Десятий слухає». Якщо ви почуєте ці цифри, то знайте, що з вами говорять Надія Іванівна Галенко або Ганна Василівна Погребняк і обслужать вас якнайкраще.

З. ОЗДОБА.

НАМ ПИШУТЬ

З початку року редакція одержала 4526 листів

У Фонд миру

В Головківській середній школі відбувся антивоєнний мітинг. На ньому виступили члени політичного клубу «Планета» І. Сніжко та І. Заблоцький, члени клубу інтернаціональної дружби «Факел» Н. Сметанюк та Н. Погрібняк.

Виступаючі, від імені всіх присутніх запевнили, що зроблять і свій внесок у збереження миру на планеті.

Учень 5 класу В. Братченко розповів про внесок правофлангового загону у загальну справу збереження миру.

Напередодні в школі було проведено конкурс політичного плаката.

Кожен плакат розповідав про прагнення дітей жити в дружбі, завжди бачити мирне голубе небо.

За пропозицією членів клубу інтернаціональної дружби учні школи вирішили зароблені в колгоспі імені Калініна гроші в сумі 292 карбованці перерахувати у Радянський фонд миру.

Т. КУРУП,
керівник клубу інтернаціональної дружби «Факел».

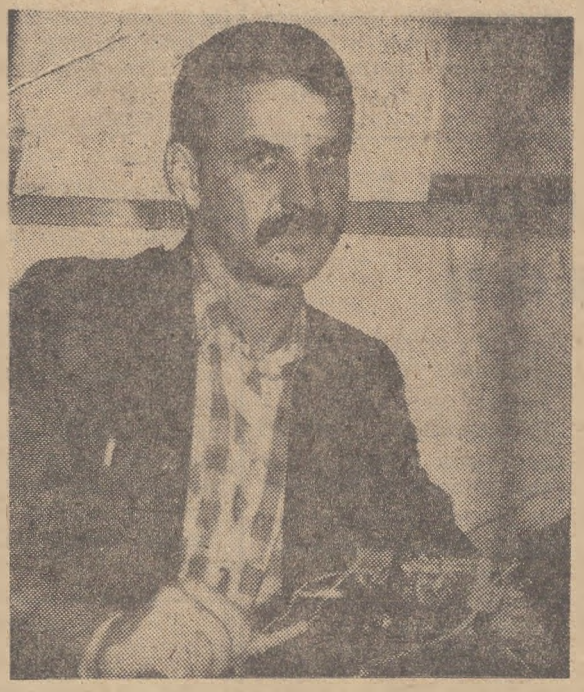

★

Василь Михайлович КОСЕНКО на заводі «Автоштамп» працює налагоджувальником контрольно-вимірювальних приладів і автоматики. Змінні завдання виконує на 110—115 процентів.

У молоді Василь користується авторитетом. Члени ВЛКСМ обрали його секретарем цехової комсомольської організації.

Василь Михайлович—ударник комуністичної праці.

Фото О. Касперова.

★

Залишиться в пам'яті

Швидко летять роки, виростають наші сини під мирним небом. А щоб воно було завжди чистим і спокійним, йдуть сини виконувати священний обов'язок. Прийшов час і нашому Анатолію йти в армію. Цього року він закінчив Олександрійське педагогічне училище і 1 вересня провів свій перший урок у Комінтернівській восьмирічній школі. А нещодавно учні і вчителі проводжали Анатолія Васильовича в армію. На урочистій лінійці виступили вчителі, комсомольці, піонери школи, зачитали і вручили йому наказ служити вірно своїй Вітчизні. На прощання всі виконали для нього пісню. Особливо хвилююче прощання влаштували його вихованці — учні 2 класу. Було безліч квітів, добрих побажань, посмішок і звичайно ж — трохи сліз.

Ми зворушені такими урочистими проводами. Щиро дякуємо дирекції школи, вчителям, учням за душевність, теплоту, увагу до нашого сина. Ця подія, думаємо, надовго залишиться в серці Анатолія. Ми сподіваємося, що син наш служитиме вірно і чесно.

Сім'я ЛИТВИНІВ.
сел. Пантаївка.

У ЗАКЛАДАХ КУЛЬТУРИ

Концерт для трудівників

Концертну програму «Піснею славимо сільських трудівників» показали односельчанам аматори Щасливського сільського клубу. З привітальним словом виступив секретар парторганізації колгоспу «Україна» М. С. Дмитрачков.

Учасники вокального ансамблю Н. Капелюха, Т. Погрібна, О. Тимченко, Л. Дякова передовикам соціалістичного змагання подарували пісні «Земле — душа моя» та «Явір і Яворина». У виконанні Т. Андрієнко, В. Макари, Г. Капелюхи, К. Погрібної звучали для трудівників полів і ферм українські народні пісні.

Ветеранам праці присвятила вірші Г. Данилюк.

Змістовний відпочинок надихає трудівників на ударну працю, виконання поставлених завдань.

В. ІВАНОВ.

Славимо працю

З тематичною концертною програмою «Миром осяяна праця народу» в гості до трудівників колгоспу «Перемога» завітали учасники художньої самодіяльності Добронадіївського сільського будинку культури.

Велично звучать слова ведучої вечора А. І. Логінової про рідну землю, про працю, мир.

Тепло приймали жителі села Куколівки виступ хорового колективу, у виконанні якого прозвучали пісні «Ой, шумлять хліба» та «Пісня про рідний край».

Передовикам соціалістичного змагання солісти В. Гончаров, Ю. Олійник, З. Ковальчук, М. Трикозенко, Н. Удовенко дарували пісні радянських композиторів.

Для ветеранів праці аматори Л. Красноголова, подружжя Синявських, Н. Опарій дарували українські народні пісні.

Молодим трудівникам полів і ферм присвятили пісні «Лаванда» і «Рідна земля» Т. Двалішвілі, В. Копильченко. Гумореску читав Олег Логінов.

І. ПЕШКО.

Зліт санінспекторів

Недавно при районній санепідстанції відбувся зліт громадських санінспекторів. Відкрила його голова районного комітету Товариства Червоного Хреста В. М. Погоріла. У доповіді Валентина Михайлівна говорила про значення і обов'язки громадських санінепекторів.

Цікаві були виступи санітарних лікарів Т. Я. Зуєвої, О. В. Слюсаря та А. П. Негрієва, які зосередили увагу присутніх на питаннях санітарно-гігієнічного характеру.

Досвідом громадської роботи поділилася санінспектор радгоспу - технікуму Н. М. Єфременко. Вона розповіла, що робить для того, щоб усунути ті чи інші недоліки на підконтрольному об'єкті.

Кращих санінспекторів було нагороджено Почесними грамотами. Серед них завідуюча районним дитячим садком К. Л. Перехрест, санінспектор радгоспу-технікуму Н. М. Єфременко, учитель Користівської середньої школи В. Г. Устенко, медсестра Червонокам'янської середньої школи Р. С. Карабовська.

Учасники злету в своєму зверненні, закликали громадських санінспекторів більше уваги приділяти роботі з питань санітарії.

Л. ОВЧИННІКОВА,
лікар по гігієні дітей та підлітків райсанепідемстанції.

Огляд листів

З опущеними руками

Останнім часом в редакційній пошті стає більше скарг на всілякі «дрібнички», які раніше мало хто помічав. Та це і не дивно, адже в нашому житті йде перебудова. Люди стають більш вимогливими, не проходять мимо недоліків, активно втручаються у розв'язання «проблем». Беремо це слово в лапки, бо чимало так званих проблем взагалі могло б не бути. Вони породжуються безгосподарністю, байдужістю і безвідповідальністю.

Ось невеселий лист. Написав його робітник фабрики діаграмних паперів А. Руденко. Він повідомляє, що на Користівці біля хлібоприймального підприємства на розбитій дорозі ще з літа утворилося озеро. Цю водяну перепону довжиною близько 150 метрів з трудом долають автомашини. Не раз тут застрявали «Жигулі» і «Запорожці», ламалися автобуси. А шляховикам наче і діла немає до того.

Пасажирам на автобусній зупинці, з якою межує величезна калюжа, - пише далі автор, весь час доводиться місити багно. «Та мені хоч повезло, — закінчує свою невеселу розповідь А. Руденко, — бо я зумів перестрибнути з площадки на східці автобуса, а дві літні жінки понабирали води у взуття».

Ця ділянка шляху виявилася ніби нічиєю. Шляховики, що стелили асфальтову дорогу до шахти імені Ленінського комсомолу, обминули її. А тепер і крайнього не знайдеш, бо неясно, чи до району відноситься «користівська калюжа» чи до міста.

Ветерани праці М. Старіков, Г. Пагудін, В. Полуектов та інші запитують у своєму листі до редакції, кому прийшло в голову перенести автобусну зупинку від районного універмагу на 140 метрів уперед по ходу до міста. Тепер сотням людей, що мешкають у цьому новому мікрорайоні, стало незручно. Бо треба йти вздовж проспекту, де невпорядковані пішохідні доріжки. Чи потрібно було переносити цю зупинку, запитують автори, коли наступна зупинка, «Вул. Гагаріна», всього за 80 метрів від неї?

Це запитання ми адресуємо керівникам автотранспортного підприємства № 10011.

Ще одне запитання до них ставлять у своєму листі Л. Левченко, В. Петренко, М. Старовидло та інші наші читачі. Чому так погано стали курсувати автобуси по маршруту № 11? Раніше їх їздило два, а тепер один, та й той не за графіком. Отож десяткам людей доводиться марнувати багато часу на зупинках.

Про свої прикрощі розповідають у листі новоселі будинку по проспекту Леніна, 28/3 Т. Грищенко, С. Лигун, Т. Лопатюк, М. Усик, Г. Коваленко та інші. Справа в тому, що одразу після заселення квартир їм довелося робити ремонт приміщень. Але це півбіди. Та ось уже минуло майже півроку, а ліфти не працюють, гаряча вода подається з великими перебоями. Щоправда, існує графік подачі її, та він складений без урахувань запитів мешканців будинку. На наші сигнали в житлово експлуатаційну контору № 1 міськвиконкому та на завод залізобетонних виробів, який був замовником цього будинку, керівники не реагують. Уявляєте, скільки незручностей доводиться терпіти новоселам, особливо тим, що мешкають на верхніх поверхах?

Уявляємо. І співчуваємо. І вже від імені редакції звертаємося до керівників заводу залізобетонних виробів і жеківців, щоб вони нарешті домовилися, хто доводитиме справу до кінця. Знову виходить та картина, коли крайнього не знайдеш.

Мешканець вулиці Залізничної С. Башкалов поскаржився в редакцію, що біля його будинку в аварійному стані електрична опора. Цей сигнал ми передали начальнику міської електромережі Л. Половому. Згодом одержали відповідь, що опору замінено. Але... Разом з відповіддю Л. Полового прийшов і другий лист С. Башкалова. Він пише, що опору не замінили, а тільки обламали ту частину, яка падала, і прикрутили нижче. Вона знову починає нагинатися.

Ось так, як кажуть, замилили людям очі. Зробили, що й пальці знати. І народилася знову скарга. Доводиться повторювати стару істину: що робиться абияк, вважайте, не робиться зовсім. Тож треба засукувати рукава — і за діло.

Р. МЕЩЕРСЬКИЙ.

РІДНА ПРИРОДА

Операція „Живе срібло“

Мабуть, не всі знають, що в степу радгоспу імені Гагаріна неподалік вуглерозрізу «Морозівський» є озеро, яке носить назву «Полковниче». Дзеркальна площа цього природного водоймища становить 26,3 гектара. Раніше озеро було багатоводне. І хоч в ньому риба не водилась, все ж людям навколишніх сіл воно доставляло чимало приємностей.

Можливо, так було б і понині. Та ось на розріз прибули могутні землерийні машини. Вони перерізали водоносні пласти грунту і тому в озері з кожним роком води ставало все менше й менше. Правда, в окремі роки воно наповнювалося дощовими і сніговими талими водами. Саме це і призвело окремих риболовів-любителів до доброї думки — зарибнити водоймище.

Задумане незабаром здійснили. Запустили в озеро не одну сотню тисяч малька — коропа і карася. В тихій воді розвелося багато риби. Але радість рибаків була короткою. Засушливі роки дали себе знати. Озеро висихало. А в цьому році знецька рано вдарили заморозки і поверхня води, товща якої сягала лише 10—15 сантиметрів, вкрилася льодовою ковдрою. Риба стала гинути. Велику рибу любителі виловили, але дрібну треба було рятувати.

На вирішення цього завдання добру ініціативу проявив вчитель географії Бандурівської середньої школи Юрій Олексійович Бондарчук. Він запропонував терміново провести операцію по рятуванню риби під романтичною назвою «Живе срібло».

Про цю операцію Юрій Олексійович сказав, що на огляд озера був направлений патруль юного натураліста. Його учасники зробили грунтовне обстеження. Встановлено, що озеро пересохло, і вода знаходилась в чотирьох низинних місцях. В трьох з них риби не було, а в найбільшій впадині зібралося чимало малька, якому потрібна термінова допомога. Про все це юні натуралісти доповіли раді дружини.

Згодом провели збір дружини школи, було також створено штаб по проведенню операції «Живе срібло». І коли всі організаційні питання були вирішені понад 40 юних натуралістів після занять в школі, на чолі з вчителем біології Ганною Петрівною Капустою вирушили на озеро, що за 2,5 кілометра від школи.

Операція того дня тривала дотемна. Юні натуралісти трудилися завзято. Тому пройшла вона успішно і результативно. Понад 35 тисяч штук виловлених малих рибок продовжать своє життя. Натуралісти пустили їх у водоймище, яке з'єднується з проточною водою Інгульця.

Л. САВІН.



В Ярославлі знімальна група кіностудії дитячих і юнацьких фільмів імені Горького знімає художній фільм «Микола Подвойський». На екрані ми побачимо Подвойського — одного з керівників Жовтневого збройного повстання, голову Петроградського військово-революційного комітету, наркома у військових і морських справах УРСР.

На знімку: на зйомках фільму. У ролі Миколи Подвойського — артист Володимир Антоник.

(Фотохроніка ТАРС—РАТАУ).

Зробили собі подарунок

Люблять спорт у Недогарках. Правління, партійна, профспілкова, комсомольська організації колгоспу імені В. Ульянова, виконком сільської Ради народних депутатів постійно дбають про поліпшення умов для занять фізичною культурою і спортом.

Ось і недавно в селі було урочисто відкрито стрілецький тир, збудований молодими трудівниками та старшокласниками.

З вітальним словом до присутніх звернулися голова ради ветеранів спорту району, голова райкому ДТСААФ Я. Д. Шепель та голова виконкому Недогарської сільської Ради народних депутатів А. К. Воробйов.

Кращі фізкультурники, активісти ДТСААФ, комсомольці, які відзначились на будівництві, нагороджені грамотами РК ЛКСМУ та райкому ДТСААФ.

Право перерізати червону стрічку надається голові профкомітету колгоспу Т. М. Ремез, інструктору обкому ДТСААФ Ю. М. Горячову, кращим комсомольським активістам. В цей час символічний ключ від тиру вручається молоді села.

Після урочистої частини всіх учасників цього заходу запросили позмагатися у влучності стрільби на вогневий рубіж. Право першого пострілу надається А. К. Воробйову та Т. М. Ремез. А потім розгортається спортивна боротьба серед команд виробничих підрозділів колгоспу та окремими учасниками.

Кращих результатів у змаганнях з кульової стрільби досягли бригадир тракторної бригади В. І. Розсоха, колгоспник М. І. Русаковський, інженер по техніці безпеки місцевого колгоспу Г. В. Данилко та школярі Володя Рубцов і Таня Плотницька.

Спортивна споруда вдало вписалась в центральну садибу колгоспу.

Тепер всі бажаючі, і особливо молодь, матиме можливість позмагатися у влучній стрільбі, провести тут свій вільний час.

Приклад недогарців по створенню спортивної бази господарським способом, поліпшенню умов для занять фізичною культурою і спортом варто наслідувати і в інших колгоспах, радгоспах та підприємствах району.

В. СПОРТИНОВ.

Радить лікар

Обережно: грип

Грип — розповсюджене гостре інфекційне захворювання. Збудник його — вірус, який має кілька різновидів. Як правило, розвивається раптово. Інкубаційний період 1—2 дні. У хворого з'являється головний біль, підвищується температура до 39—40 градусів, появляється ломота, кашель, інколи хворий втрачає свідомість. Можливі ускладнення — запалення легенів, захворювання серцево - судинної та центральної нервової систем.

Джерелом інфекції є хворі люди, особливо ті, у кого грип проходить у легкій формі. Збудник передається від хворого до здорового повітряно-крапельним шляхом під час розмови, при чханні, кашлі або через предмети домашнього вжитку. Якщо в квартирі є хворий, його необхідно ізолювати в окрему кімнату або відгородити постіль ширмою і викликати лікаря. Не займайтесь самолікуванням. Хворому необхідно виділити окремий рушник, посуд, який потрібно обдавати кип'ятком. Тим, хто доглядає за хворим, треба носити захисну марлеву пов'язку, міняючи її 3—4 рази на день.

Варто регулярно провітрювати кімнату, не рідше одного разу в день проводити вологе прибирання.

Для індивідуальної профілактики грипу рекомендується застосовувати оксолінову мазь 1—2 рази на день, інтерферон по 2—3 каплі в ніс щоденно, ремантазін. Для масової профілактики використовуються протигрипозні щеплення, що значно знижує захворювання населення. Люди фізично міцні хворіють рідше.

В період масового поширення грипу потрібно носити марлеві пов'язки працівникам магазинів, транспорту, сфери обслуговування.

На промислових підприємствах, в установах необхідно вести боротьбу з протягами, слідкувати за провітрюванням приміщень.

Під час епідемії грипу в дитячих закладах, школах не проводити масових та спортивних заходів, а також відвідувань кінотеатрів.

Результат боротьби з грипом залежить від населення: рівня його санітарної культури, свідомості.

К. БЕРЕЗНЄВА,
завідуюча епідвідділом міськсанепідемстанції.

Редактор
М. НОВИКОВ.

ПОЗДОРОВЛЕННЯ

учаснику Великої Вітчизняної війни, ветерану праці, кавалеру ордена Трудового Червоного Прапора слюсарю моторного цеху Олександрійського авторемонтного заводу КОВАЛЕНКУ М. С.

ШАНОВНИЙ МИХАЙЛО СТЕПАНОВИЧ!

Сердечно поздоровляємо Вас з 60-річчям з дня народження. Бажаємо міцного здоров'я, щастя, довголіття та успіхів у праці.

АДМІНІСТРАЦІЯ, ПАРТКОМ, ПРОФКОМ ЗАВОДУ.

Оголошення, довідки

ДО ВІДОМА НАСЕЛЕННЯ МІСТА ТА РАЙОНУ

Міський та районний фінансові відділи доводять до відома населення міста та селищ Димитрове, Пантаївка, Нова Прага і Привітівка, що з 1 грудня 1986 року проводитиметься податковий облік платників та об'єктів оподаткування на 1987 рік шляхом подвірного обходу.

У зв'язку з посиленням боротьби з нетрудовими доходами громадяни, що мають прибутки від здачі в найм квартир, повинні прибути у фінансовий відділ з домовою книгою і заповнити декларацію про прибутки.

Кустарі, ремісники та особи, що займаються післяобрядовим музичним супроводженням весільних обрядів, зобов'язані подати до відповідного фінвідділу до 15 січня 1987 року заяви та заповнити декларації, в яких зазначити одержані суми прибутків у 1986 році.

Кустарі, ремісники та звіроводи-нутрієводи зобов'язані зареєструвати свої промисли у фінвідділі в період з 15 по 31 грудня 1986 року та взяти відповідні посвідчення на 1987 р.

Домовласникам, необхідно завчасно підготувати і при відвіданні економістом фінвідділу пред'явити йому домову книгу, технічний паспорт на будинковолодіння, документи про закріплену присадибну ділянку, пенсійне посвідчення або довідку про інвалідність та довідку про дійсну військову службу члена сім'ї.

БУДИНОК КУЛЬТУРИ
ШАХТИ «СВІТЛОПІЛЬСЬКА»

приймає замовлення від підприємств, установ, учбових закладів на колективне відвідання Новорічних карнавальних вечорів, які проводитимуться з 25 грудня 1986 р. по 5 січня 1987 р.

В програмі вечорів:

шоу-вистава «Новорічний калейдоскоп».

Танцювально-розважальна програма за участю молодіжного диско-клубу «Візит».

Початок програм о 18-30.

Заявки приймаються до 15 грудня 1986 р.

За довідками звертатися по телефонах: 3-29-96, 3-31-74.

АДМІНІСТРАЦІЯ.

ШАХТІ «СВІТЛОПІЛЬСЬКА»

потрібні на постійну роботу:

підземні гірничі робітники. Заробітна плата 200 крб.,

електрослюсарі (слюсарі) чергові та по ремонту обладнання. Заробітна плата 115—150 крб.,

теслярі. Заробітна плата 120 крб.,

муляри. Заробітна плата 120 крб.,

маляри-штукатури. Заробітна плата 120 крб.

Працівники шахти користуються пільгами: безплатне вугілля, проїзд на роботу та в зворотному напрямку за рахунок підприємства. Робітники, які бажають набути суміжні професії, можуть навчатися при навчальному пункті шахти.

За довідками звертатися у відділ кадрів шахти. Їхати автобусом № 38 (з м. Олександрії), № 46 (з сел. Димитрове) до кінцевої зупинки «Шахта «Світлопільська».

АДМІНІСТРАЦІЯ.

Колектив Червонокам'янської дільничної лікарні висловлює глибоке співчуття головному лікарю Єременку Сергію Миколайовичу з приводу передчасної смерті його батька

МИКОЛИ ПАНТЕЛЕЙМОНОВИЧА.

«ЛЕНИНСКОЕ ЗНАМЯ» — орган Александрийских городского и районного комитетов Компартии Украины, городского и районного Советов народных депутатов Кировоградской области (выходит на украинском языке).

АДРЕСА РЕДАКЦІЇ:
317900, м. Олександрія,
вул. Щевченка, 74.

ТЕЛЕФОНИ: редактора — 2-23-45, відділів: партійного життя — 2-24-33, промисловості—2-36-63, сільського господарства—2-27-93, відповідального секретаря — 2-35-63, відділу листів — 2-01-43, приймальні — 2-22-32, бухгалтера — 2-27-93.

Спосіб друку високий. Газету виготовили поліграфісти: лінотиліст В. І. Столбаненко, складачі В. Є. Приходько, М. Г. Матюшенко, друкар О. Д. Кучеренко.

Олександрійська міська друкарня Кіровоградського облуправління у справах видавництв, поліграфії і книжкової торгівлі, м. Олександрія, вул. Шевченка, 81.
Індекс 61265. Телефони: 2-31-35, 2-34-70. Тираж 28180. Обсяг 1 друк. арк. Зам. № 9706.

ПРОЛЕТАРІ ВСІХ КРАЇН, ЄДНАЙТЕСЯ!

Ленінський прапор

ГАЗЕТА НАГОРОДЖЕНА ПОЧЕСНОЮ ГРАМОТОЮ ПРЕЗИДІЇ ВЕРХОВНОЇ РАДИ УРСР

Грудень
9
Вівторок
1986
№ 195 (10503)
Ціна 3 коп.
Газета виходить у вівторок, середу, п'ятницю, суботу.

ОРГАН ОЛЕКСАНДРІЙСЬКИХ МІСЬКОГО ТА РАЙОННОГО КОМІТЕТІВ КОМПАРТІЇ УКРАЇНИ, МІСЬКОЇ ТА РАЙОННОЇ РАД НАРОДНИХ ДЕПУТАТІВ КІРОВОГРАДСЬКОЇ ОБЛАСТІ

ГАЗЕТА ВИДАЄТЬСЯ З 26 БЕРЕЗНЯ 1919 РОКУ

УСПІШНО ЗАВЕРШИМО ПЕРШИЙ РІК П'ЯТИРІЧКИ

На трудовому календарі — лютий

Звання «Переможець соціалістичного змагання 1986 року» присвоєно робітникам заводу «Автоштамп», які достроково виконали завдання першого року дванадцятої п'ятирічки. Їм вручено Почесні грамоти та грошові премії.

Серед нагороджених слюсар-інструментальник І. В. Педань, фрезерувальник Є. І. Шайкін, токарі В. П. Таценко, С. І. Толкачов, Б. І. Губатенко, В. П. Ніколаєв, М. М. Петров. Всі вони спеціалісти високого класу, постійно перевиконують змінні норми, працюють без порушень виробничої дисципліни. Зараз на їх трудовому календарі вже лютий наступного року.

С. МАРМАЗОВА.

Переможці другого туру

14 червня «Ленінський прапор» повідомляв, що в період з 1986 по 1990 роки в районі проводиться огляд будинків тваринників і червоних кутків ферм. Головна мета його — дальше удосконалення форм і методів масово-політичної роботи, підвищення виховної і організаторської ролі агітаційно-пропагандистських кадрів у боротьбі трудових колективів за успішне виконання планів дванадцятої п'ятирічки по виробництву і продажу державі продукції тваринництва.

Нещодавно районний оргкомітет підбив підсумки другого туру огляду за період літнього утримання громадської худоби і підготовки до зими. Перше місце присуджено будинку тваринників молочнотоварного комплексу колгоспу «Ленінським шляхом».

Друге місце присуджено червоному кутку молочнотоварної ферми № 1 колгоспу імені Свердлова. Третє — червоному кутку молочнотоварної ферми № 1 колгоспу «Прогрес».

У згаданих господарствах подбали про те, щоб працівникам ферм було де перепочити, почитати свіжі газети, обмінятися досвідом роботи. Червоні кутки тут відповідають усім вимогам.

Переможців нагороджено перехідними червоними вимпелами та дипломами.

Районний оргкомітет відзначив хорошу роботу червоного кутка молочнотоварної ферми № 1 колгоспу «Прапор комунізму» та будинку тваринників молочнотоварного комплексу колгоспу імені Фрунзе.

Т. КОВАЛЬ,
інструктор райкому Компартії України.

Фотоінформація





Майстер своєї справи

Іван Степанович ЗІНЧУК у механізаторів бригади колгоспу «Маяк» користується авторитетом і повагою. Він коваль. Більше двадцяти років сумлінно трудиться у цьому господарстві. Добре опанував свою справу і будь-які роботи виконує швидко і якісно. Йому присвоєно звання «Кращий за професією».

Сьогодні Іван Степанович ударно працює на ремонті сільськогосподарського інвентаря.

Фото М. Пальчика.

По-ударному

По шостому розряду працює шліфувальник Микола Костянтинович ЯРМІЛКО в інструментальному виробництві електромеханічного заводу. Він виготовляє деталі для прес-форм. Змінні завдання виконує на 125—127 процентів. Всю продукцію здає з особистим клеймом. Йому присвоєно звання «Кращий за професією».

Микола Костянтинович активний раціоналізатор.

НОВИНИ, ПОДІЇ, ФАКТИ

На вахті енергетики

Колектив теплоелектроцентралі № 1—2 трудиться під девізом «35-річчю підприємства — 35 ударних днів». Готуючись до цієї знаменної дати, трудящі ТЕЦ додатково до завдання виробили 4240 гігакалорій теплоенергії. Понад план реалізовано її на 10 тисяч карбованців.

Є. ГРЕЧКО.

Ялинка ремонтників

Засвітились вогні на новорічній ялинці колективу дільниці № 7 управління по монтажу, демонтажу і ремонту гірничошахтного устаткування. На його трудовому календарі вже друга половина січня наступного року. Додатково до завдання виконано ремонтних робіт на 77 тисяч карбованців.

Очолює цей колектив комуніст М. С. Клюєв. Вагомий внесок у загальний успіх внесли бригади електрослюсарів, які очолюють В. Т. Беруненко, І. П. Слободянюк, М. І. Бєлка.

Л. ОБЕРНА.

Нова майстерня

У першій тракторній бригаді колгоспу імені Димитрова побудовано нову майстерню. Давно вже механізатори господарства мріяли про неї. І от світла, простора споруда наповнилась виробничим шумом. Тут є зал, де одночасно можна лагодити кілька тракторів, приміщення для слюсарних та токарних робіт, побутові кімнати.

Поряд з майстернею зведено ангар для зимового зберігання комбайнів.

К. СЕРГІЄНКО.

У РАДІ МІНІСТРІВ СРСР

Рада Міністрів СРСР постановила перенести день відпочинку з неділі 4 січня на п'ятницю 2 січня 1987 р.

⊙ Перевіряємо виконання взятих зобов'язань

ЯКЩО ВІДПОВІДАЛЬНІСТЬ СПІЛЬНА

Колектив Семенівського заводу гірського воску об'єктивно оцінив свої можливості і, врахувавши наявні резерви, взяв на 1986 рік підвищені соціалістичні зобов'язання. Зокрема, було передбачено додатково до завдання виготовити продукції на 300 тисяч карбованців, підвищити продуктивність праці проти планової на 1,2 процента, зекономити 82 тисячі кіловат-годин електроенергії.

Ще не було випадку, щоб завод не виконав плану договірних поставок. І запорука цьому — висока відповідальність кожного за доручену справу. Колектив дружний, згуртований, панує атмосфера вимогливості і водночас доброзичливості. На підприємстві розвинута сильна інженерна думка.

Про стабільність в роботі підприємства свідчать такі факти. За одинадцять місяців додатково до завдання вже виготовлено продукції на 292 тисячі карбованців, в тому числі товарів народного споживання — на 68 тисяч. Причому, весь обсяг надпланової промислової продукції одержано за рахунок росту продуктивності праці. З початку року вона підвищилась проти планової на 3,3 процента. При зобов'язанні виготовити додатково до завдання вісім тонн гірського воску його вже випущено більше 40 тонн. Значно перевиконано план по випуску вуглелужного реагенту.

Півтора дні трудящі заводу працювали на зекономлених матеріалах. За одинадцять місяців зекономлено 128 тисяч кіловат годин електроенергії і 3334 гігакалорій теплоенергії.

Як бачимо, більшість пунктів соціалістичних зобов'язань не тільки виконано, а й перевиконано. Сприяє цьому правильна організація праці. На заводі створено 25 бригад і 12 із них — госпрозрахункові. Соціалістичне змагання тут дійове, неформальне. Колективи цехів, дільниць, бригад зацікавлені брати в ньому участь, переможці заохочуються морально й матеріально. Дух трудового суперництва допомагає в роботі. Так, наприклад, зміна В. В. Клішанця в червні за допущений прогул вибула з учасників змагання. Нині колектив працює ритмічно, без порушень виробничої дисципліни, і вже на початку грудня рапортував про дострокове виконання плану року по випуску гірського воску.

Найчастіше лідерами соціалістичного змагання виходять зміна інженера Н. С. Холковської, дільниця по ремонту устаткування виробництва гірського воску, яку очолює І. Є. Шпак, дільниця по ремонту та експлуатації електроустаткування, де майстром А. І. Панченко, бригада ремонтно-будівельної дільниці, керує якою П. А. Карденко.

Зроблено немало, але є ще й невирішені проблеми. В цьому році розпочато будівництво нового цеху гуматних реагентів, та ведеться воно низькими темпами. Постали питання: за рахунок чого рости виробництву, як краще здійснити план технічного переозброєння заводу до 2000-го року.

З першого січня підприємство переходить на нові умови господарювання. А це, як відомо, вимагає серйозної підготовки. Тому проблем у заводчан зараз прибавилось. А наскільки успішно вони будуть вирішені, залежить від кожного з них.

Оглядова бригада:
В. ЯКУШ — інженер по праці, Г. ВОЛОШКО — редактор стінної газети «Прогрес», Т. ЛОЗОВА — кореспондент газети «Ленінський прапор».

◆ *Краса професії*

Коли засвічуються вогні

Відмінним електромонтажником Григорій Грицкевич став не зразу. В Кіровоградське спеціалізоване управління № 411 (Олександрійська дільниця) прийшов працювати він трактористом. Підвозив опори, барабани з кабелем та проводами. А вже на місці допомагав виставляти бетонні чи дерев'яні стовпи і натягати лінії електричних мереж. Словом, роботи вистачало. Його синенький та вже й зношений «Беларусь» щоразу мотався по лініях, виконуючи якусь справу. Іноді монтажники дивувались Григорієвим умінню, кмітливості, енергійності. Завжди встигав підлагодити техніку і вона працювала безперебійно, не підводила. Можливо, і далі так усе було б, якби не випадок.

Григорію в той день необхідно було завезти матеріали в бригаду Василя Івановича Власенка, яка працювала на спорудженні житлових будинків. Хлопці, як завжди, трудилися з повною віддачею змагаючись один з одним. Поруч з ними взявся за справу і Григорій. Та так захопився монтажем електропроводки в квартири, що відчув себе по-святковому.

Незабаром будинок здали в експлуатацію. А коли бригадир знову зустрів Грицкевича, не забув подякувати йому. Там, де допомагав Григорій вести проводи, освітлення працювало відмінно. З того самого часу і запала мрія, що і він міг би дарувати людям радість, приносити в їхній дім світло.

Своєю думкою Григорій, перш за все, поділився з дружиною Валентиною.

— А хто ж на трактора сяде? — запитала Валентина. Григорій на якусь мить задумався. А потім відповів: «Незамінимих людей немає».

Більше п'ятнадцяти років працює Григорій Грицкевич на Олександрійській дільниці спеціалізованого управління № 411 тресту «Дніпроелектромонтаж». За цей час він став висококваліфікованим спеціалістом. Змінні завдання, як правило, виконує на 110—115 процентів. До обов'язків ставиться добросовісно, з старанням. А тому і оцінка його праці відмінна. Григорій став першим помічником бригадира Василя Івановича Власенка. Товариші по бригаді обрали його ланковим.

Не приховує свого задоволення цим робітником і начальник дільниці Володимир Васильович Маріїч. В розмові він відзначив, що є у Григорія вміння організувати людей, проявити ініціативу. І зараз, в час перебудови і прискорення, він є першим пропагандистом у цій справі. Особистим прикладом запалює робітничий колектив на підвищення ефективності роботи.

Бригаду, де працює Григорій Грицкевич, можна назвати універсальною. Вона не тільки робить освітлення в житлових будинках, вона також працює на промислових об'єктах. Це ще раз свідчить про те, що тут працюють висококваліфіковані електромонтажники.

За успіхи Григорій вдячний своєму бригадиру Василю Івановичу Власенку. Бо дійсно він зумів зробити з новачка спеціаліста. Про це Григорій пам'ятає завжди.

Тоді це для Григорія була висота. А нещодавно йому присвоїли четвертий розряд.

Григорій завжди їхав у відрядження першим, в близькі і далекі. Першим записався він і на Чорнобиль, хоча й підійшла черга іти у відпустку. Працював Григорій так, щоб завдання колективу виконати в строк.

Колеги Григорія говорять, що він людина безвідмовна, завжди прийде на допомогу.

— Ланковий уміє оцінити ту чи іншу обстановку і завжди порадиться з бригадиром. Спільно приймає рішення, — говорить член бригади Володимир Сухов. І, як завжди, це дає економію часу, продуктивність у праці. За це і поважають у колективі Григорія Грицкевича.

Росте наше місто, прикрашається багатоповерховими будинками. То там, то тут засвічуються у вечірніх сутінках вогні лампочок у вікнах. Спалахують і щасливі вогники в очах Григорія Грицкевича. Чудова у нього робота.

П. ПІСКУНЕНКО.

КОМСОМОЛЬЦІ 80-х

Зрозуміти й допомогти

Вона спокійна. Урівноважена. Будь-яку почату справу доводить до кінця. Небагатослівна. Члени комітету комсомолу м'ясокомбінату знають, якщо Світлана Іщенко порушує якесь питання, значить, воно дійсно заслуговує серйозної уваги. Не може дівчина змиритися з тим, що «Комсомольський прожектор» засвічується тільки в передсвяткові дні, що немає в його виступах відвертої гостроти. Адже ж є про що заявити вголос!

З тими, хто порушив трудову дисципліну чи допустив прогул, комсорг спочатку поговорить сама, вияснить причини. Можливо, потрібна не критика, а дружня підтримка, добре слово. Тому й старається Світлана знати про комсомольців цеху первинної переробки худоби якнайбільше. І які побутові умови вдома, і як в сім'ї, і які плани на майбутнє. Їй довіряють як другу, як комсомольському лідеру. Вміє вона вислухати, порадити, допомогти ділом.

Іщенко — молодий спеціаліст. Після закінчення Полтавського технікуму м'ясомолочної промисловості повернулась в рідну Олександрію. Два роки трудиться контролером відділу виробничо - ветеринарного контролю. Строк невеликий, але достатній, щоб показати свої здібності. Її роботою задоволені.

Скажу відверто, таких комсоргів, як Світлана, мало. Тепло своєї душі вона передає іншим, її оптимізм, незаспокоєність викликають бажання обов'язково зробити щось корисне.

І коли ця невисока симпатична дівчина заходить до комітету комсомолу, я вже знаю: зараз коротко розповість про те, що її турбує, і скаже: «Відкладати не можна. Треба вирішувати».

Г. РУДЬ,
секретар комітету комсомолу.



Комсомолець Віктор Кондрескул працює електрослюсарем по налагоджуванню електроліній на підстанції розрізу «Бандурівський». Він член комітету комсомолу.

На цьому ж підприємстві трудиться й Людмила Павлівна Тесля. Вона монтер колії. Старанна в роботі завжди сумлінно виконує всі громадські доручення. А Віктор Якович Дівіченко на вуглерозрізі трудиться помічником машиніста електровоза. На перевезенні вугілля змінні завдання завжди перевиконує. Йому присвоєно звання ударника комуністичної праці. Трудові здобутки передового робітника відзначено медаллю «Ветеран праці» та нагрудним знаком «Ударник 11-ї п'ятирічки».

В цьому році всі вони брали активну участь в роботах по реконструкції брикетної фабрики «Димитровська».

На знімку: В. І. КОНДРЕСКУЛ, Л. П. ТЕСЛЯ, В. Я. ДІВІЧЕНКО.

Фото М. Пальчика

Офіційний відділ

Ліквідувати виявлені недоліки

На черговому засіданні виконкому районної Ради народних депутатів заслухано звіти голів Косівської та Ізмайлівської сільських Рад М. В. Зенішиної і М. С. Стадниченка про практику керівництва роботою депутатських груп, постів і органів громадської самодіяльності в світлі рішень XXVII з'їзду КПРС. Відзначено, що згадані виконкоми проводять певну роботу по активізації діяльності депутатських груп, постів і органів громадської самодіяльності.

Так, на території Косівської сільради в колгоспі «Прапор комунізму» створено 6 депутатських постів і депутатську групу. В колгоспі імені Кірова, що на території Ізмайлівської сільради, діє 8 депутатських постів. Всі вони працюють згідно планів, складених у відповідності з рекомендаціями виконкомів сільських Рад. Члени депутатських постів і груп беруть участь у перевірках підготовки техніки до весняних польових робіт, в рейдах по економному використанню палива, сировини, матеріалів, в перевірках по раціональному витрачанню кормів, дотриманню правил внутрішнього розпорядку.

Активізували свою роботу й добровільні народні дружини, товариські суди, комісії виконкомів по боротьбі з пияцтвом, зміцненню громадського порядку, дисципліни і соцзаконності.

Однак в роботі Косівської та Ізмайлівської сільських Рад народних депутатів є ряд істотних недоліків по керівництву депутатськими групами, постами та громадськими формуваннями. Так, не створено груп і постів у сфері соціального, культурного, побутового і медичного обслуговування. Не налагоджено тісного контакту депутатських груп і постів з постійними комісіями, постами і групами народного контролю, комітетами профспілки.

Питання роботи депутатських груп і постів, їх взаємозв'язок з громадськими формуваннями не розглядаються ні на сесіях, ні на засіданнях виконкомів. Виконкоми рідко заслуховують на своїх засіданнях товариські суди, добровільні народні дружини. Як результат, ефективність їх роботи низька.

За серйозні недоліки в практиці керівництва роботою депутатських груп, постів і органів громадської самодіяльності головам виконкомів Косівської та Ізмайлівської сільських Рад народних депутатів М. В. Зенішиній і М. С. Стадниченку вказано.

Згадані виконкоми зобов'язано активізувати роботу депутатських груп, постів і органів громадської самодіяльності, налагодити тісні контакти депутатських груп, постів, сільських і вуличних комітетів з постійними комісіями, народними контролерами, профкомами.

Усім виконкомам сільських і селищних Рад народних депутатів рекомендовано проаналізувати практику роботи по керівництву депутатськими групами, постами і органами громадської самодіяльності.

На засіданні виконкому районної Ради народних депутатів заслухано і обговорено інформацію головного санітарного лікаря району Ю. Д. Федоренка «Про санітарно-гігієнічний, санітарно технічний стан дитячих дошкільних закладів і шкіл та організацію харчування в них».

Відзначено, що не всі дошкільні заклади повністю забезпечені постільною білизною, твердим інвентарем та іграшками. Не всюди на високому рівні обладнані ігрові майданчики. В окремих закладах відсутні дезинфікуючі і обезжирювальні засоби.

Так, відсутнє гаряче харчування в школах Андріївської, Войнівської сільських і Новопразької селищної Рад народних депутатів.

В окремих дитячих садках і яслах відсутні кисломолочні продукти, спостерігаються перебої з постачанням свіжих овочів і фруктів. Часто порушується оптимальний тепловий режим.

З метою поліпшення санітарно - гігієнічного і санітарно - технічного стану в дитячих дошкільних закладах і школах, організації харчування в них виконком районної Ради народних депутатів зобов'язав голів сільських і селищних Рад ліквідувати ближчим часом виявлені недоліки.

Завідуючого районним відділом народної освіти В. Є. Яницького та директора комбінату громадського харчування райспоживспілки Р. В. Іванченко зобов'язано вирішити питання організації гарячого харчування в Андріївській, Лозуватській та Войнівській школах.

ЛЕНІНСЬКИЙ ПРАПОР
2 стор. 9 грудня 1986 р.

ПРОДОВОЛЬЧА ПРОГРАМА — СПРАВА КОЖНОГО

Лишки продукції — державі

Відбулася сходка жителів сіл, підпорядкованих Головківській сільській Раді народних депутатів. На ній розглядалось питання про дальший розвиток підсобних господарств і збільшення закупівлі лишків сільськогосподарської продукції.

Голова виконкому Головківської сільської Ради народних депутатів П. Сніжко проінформував присутніх, що виконком сільради провів певну роботу по збільшенню виробництва і закупівлі у населення лишків сільгосппродукції. З цією метою жителям сіл було продано для відгодівлі 445 голів свиней і 3,2 тисячі курчат та водоплавної птиці. Надавалась допомога кормами. Це дало непогані наслідки. М'яса продано державі 92 центнери при плані 40, яєць — 141,2 тисячі штук при завданні 140 тисяч.

Найбільше виробили і продали державі м'яса Н. Стрибко, І. Бородавка, В. Ніколаєва яєць — Т. Майгур, І. Фалюн, Т. Руденко та інші. Багато картоплі здали на базу заготконтори А. Гура, О. Пархоменко, О. Біленко, С. Скляр. Л. Кривошея продала заготівельникам 1431 кілограм молока.

Мешканців села, які активно включились у виконання Продовольчої програми, нагороджено грамотами райвиконкому, правління колгоспу, цінними подарунками заготконтори.

Г. СОКУР.

Тваринництво — ударний фронт

Запорука успіху

Колгосп імені Кірова раніше не справлявся з виконанням планів по продажу державі м'яса і молока. А нинішнього року тваринники господарства вже рапортували про виконання річного завдання по продажу цієї продукції. Що забезпечило успіх?

На це запитання економіст господарства Л. І. Біденко говорить, що керівники і спеціалісти колгоспу стали більше займатись організацією робіт на фермах, турбуватись про тваринників. Адже саме від них залежить виконання виробничих завдань.

Дійовим засобом підвищення продуктивності праці став бригадний підряд. Нині керівники і спеціалісти, тваринники оплату одержують за кінцевим результатом праці. Ведеться чіткий облік, хто яку частку праці вніс у загальний доробок. Тепер головним мірилом є не робоча година, а економічна категорія, зокрема виробництво і реалізація продукції. Тому за її кількість і якість посилили боротьбу всі трудівники ферм, спеціалісти та керівники колгоспу. Це і привело до певних зрушень.

Бригадний підряд примусив тваринників вишукувати і використовувати резерви. Один з них — раціональне витрачання кормів. Завідуючі фермами, члени постів народного контролю взяли на облік силос, солому та інший фураж і здійснюють контроль за їх витрачанням.

Новий метод праці підняв на вищий рівень зооветслужбу колгоспу. Повели боротьбу з яловістю корів. Правління колгоспу впровадило моральні та матеріальні стимули для техніків-тваринників, спеціалістів ветеринарної служби. Тому за 10 місяців року вже одержано від кожних 100 корів по 82 телят.

Відомо, що продуктивність корів у значній мірі залежить від умов їх утримання. В цьому році добре підготувалися до зимівлі худоби. Заздалегідь старанно відремонтовано всі 12 тваринницьких приміщень.

Правління та парторганізація, профспілковий комітет колгоспу вжили ряд заходів до поліпшення культурно-побутових умов праці і відпочинку тваринників. На всіх фермах діють червоні кутки, для тваринників придбано спецодяг, додому всім завезено паливо. На фермах установлено чергування спеціалістів, які на місцях вирішують назрілі питання.

Отже, зроблено певний крок вперед. Але це лише початок тієї важливої роботи, яку належить здійснити на шляху прискорення.

Л. САВІН.

Спокій йому не сниться

Він і нині такий же непосидючий, життєрадісний, як і сорок років тому, коли доводилось зі своїми друзями-розвідниками ходити в тил ворога за «язиком». Правда, вже третій рік на пенсії, але їздить на своєму мотоциклі так, що і молодим не зрівнятись.

Познайомився я з Геннадієм Федоровичем Філатовим під час Великої Вітчизняної війни, який на фронті пішов ще зовсім молодим. Брав участь у прориві блокади Ленінграда, під Москвою громив фашистів, на Західному та інших фронтах воював у складі окремої розвідувальної роти. Кілька разів був пораненим. Не чекав повного видужання, поспішав наздогнати свій підрозділ.

Його нарис «Звичайний пошук» про події тих часів є в книзі «В боях і походах», що вийшла після війни. Автор розповідає про запеклий поєдинок з ворогом у тилу фашистів.

За ратний подвиг має Геннадій Федорович орден Вітчизняної війни I ступеня, орден Слави III ступеня, дві медалі «За відвагу», медаль «За бойові заслуги» та інші.

Нині Геннадій Федорович продовжує трудитись у колгоспі «Прогрес». Захоплюється бджільництвом. Часто до нього на пасіку збираються бджолярі - любителі з району, щоб навчитися прийомів підсадки маток у сім'ї, подивитись, як спеціаліст обробляє комах у термокамері. Багато бджолярів за прикладом Г. Ф. Філатова теж стали боротися з варроатозом бджіл з допомогою термокамери і мають непогані результати.

Крім того, ось уже багато років він позаштатний кореспондент газети «Ленінський прапор». Старанно виконує всі доручення редакції: проводить рейди, перевіряє скарги, готує цікаві замітки про передовиків.

Через багато років після війни я випадково у одному з центральних журналів прочитав Г. Філатова нарис. Написав йому листа, одержав відповідь. Згодом зустрілись. Багато було у нас спогадів, адже разом пройшли, як кажуть, «крізь вогонь і воду». Нині листуємось зі своїми однополчанами.

Такий мій фронтовий товариш Геннадій Федорович Філатов.

В. КОНДРАТЕНКО,
ветеран війни і праці,
м. Запоріжжя.

Визнання заслуг

Нещодавно трудящі заводу продтоварів вітали своїх колег з врученням їм високих урядових нагород. Бригадира фасувальників макаронного цеху Віру Федорівну Авраменко нагороджено орденом «Знак Пошани», а робітницю цеху безалкогольних напоїв Галину Іванівну Захарченко — медаллю «За трудову відзнаку».

Шістнадцять чоловік нагороджено медалями «Ветеран праці». Серед них робітниця рибного цеху Фаїна Сергіївна Кощелеенко, начальник макаронного цеху Лідія Матвіївна Скрипник, слюсар механічної майстерні Іван Єфремович Овчаренко, фасувальниця макаронного цеху Варвара Андріївна Колесник, робітниця цеху безалкогольних напоїв Лідія Миколаївна Білецька.

А. ЖЕЖЕРЯ.

НОВИЙ БУДИНОК ПОЛІТОСВІТИ



Донецька область. Черговий рік політичного і економічного навчання ждановці почали в стінах нового Будинку політосвіти міського комітету Компартії України.

У цьому будинку сучасної архітектури, спорудженому спеціалістами тресту «Ждановжитлобуд», створено добрі умови для занять: предметні кабінети, обладнані технічними засобами, бібліотека з книжковим фондом на 40000 одиниць, актовий зал на 450 місць, їдальня.

На знімках: вгорі — завідуюча бібліотекою П. О. Сирчина у бібліографічному кабінеті обслуговує відвідувачів: внизу — нова споруда Будинку політосвіти.

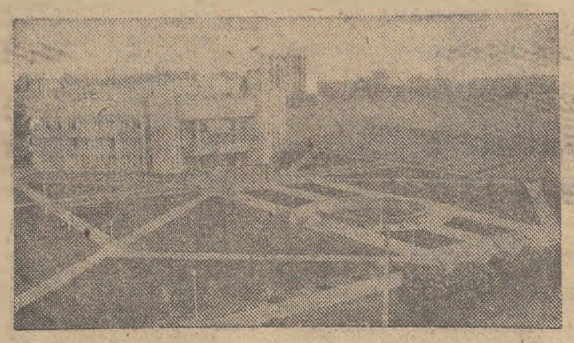

Фото **Б. Дембицького.** (Фотохроніка РАТАУ).

★ ІМЕНІ ГЕРОЯ

Був Гайдар в Олександрії

Серед більше, ніж триста п'ятдесяти вулиць, провулків і площ шахтарської Олександрії одна носить ім'я героя громадянської війни, улюбленого письменника радянської дітвори, учасника Великої Вітчизняної війни А. П. Гайдара.

Члени загону юних пошуковців імені Бориса Білого, що діє при Олександрійському міському народному історико - краєзнавчому музеї під керівництвом краєзнавця І. А. Шульги, вирішили грунтовно вивчити історію назв вулиць, площ і провулків рідного міста і готують ілюстрований альбом під назвою: «Олександрія в назвах вулиць і площ».

Червоний слідопит учень шостого класу восьмирічної школи № 11 Дмитро Орлов взявся за грунтовне вивчення документів про життя, бойову та літературну діяльність А. П. Гайдара, ім'я якого також носить одна з олександрійських вулиць. Хлопчика, як і інших червоних слідопитів, зацікавило, чому саме вулицю названо іменем письменника.

— Може Аркадій Петрович в роки громадянської війни воював у наших краях, — висловив хтось припущення.

— Мабуть, був в Олександрії, як кореспондент, — доповнювали інші.

— Будемо шукати, — ствердно сказала І. А. Шульга.

Шукали довго. Перечитали десятки книг, сотні спогадів, журнальних і газетних кореспонденцій, архівних документів. У різні кінці Радянського Союзу пошуковці посилали листи, де могли щось розповісти, уточнити з життя, бойового шляху, літературної діяльності А. П. Гайдара. І раптом удача. Та ще яка! Дмитро Орлов прибіг на заняття загону пошуковців схвильований. В його руках був журнал «Новый мир», де надруковано повість Тімура Гайдара — сина Аркадія Петровича — «Голіков Аркадій із Арзамаса». Тут червоні слідопити і прочитали, що з січня по березень 1919 року Аркадій Голіков служив при штабі командуючого обороною та охороною залізничних доріг республіки. Спершу був ад'ютантом, потім начальником команди зв'язку. З квітня цього року він — курсант другої роти Шостих радянських піхотних київських курсів червоних командирів.

Становище на Україні було складним, скрізь чинили розбій білогвардійські та націоналістичні банди. Тому, за наказом командуючого Київською бойовою дільницею Павла Попова, курсантам часто доводилося припиняти заняття та вступати в бій з контрреволюційними силами.

«16-го цього травня бойовий загін особливого призначення, — доповідає Павлову начальник курсів, — виділений із складу довірених мені курсів, відбув до місця призначення».

В списку другої роти загону під номером 161 значився Аркадій Голіков Півтора місяця курсанти вели бої з бандами отамана Григор'єва під Крюковом, Кременчуком і Олександрійськом.

Радість і раптом розчарування. Дехто наполягав на тому, що це звичайна описка і замість «Олександрійськом» слід читати «Олександрією». Та це були лише припущення.

Залишилося написати авторові повісті Тімуру Гайдару. Минав місяць, другий, третій, а відповіді все не було й не було. І раптом довгождана вісточка, яка надійшла 17 листопада цього року.

«Дорогі діти!

Дякую вам за хорошого листа. Не гнівайтеся, будь ласка, що відповідаю вам із значним запізненням. Були в мене різні складні справи та далекі поїздки.

Відомості про участь Аркадія Голікова (А. П. Гайдара) в боях за ваше місто взято з його послужного списку, який зберігається в Центральному Державному архіві Радянської Армії, — пише Тімур Гайдар. — У цьому документі говориться: «Участь в боях — на Україні проти Григор'єва в боях під Крюково, Кременчуком, Олександрійськом з 1919 року травня 5 по червень 25—19 р.».

Безумовно, мова йде саме про місто Олександрію. Але батько чи писар зробили помилку в назві міста.

Тімур Гайдар».

Таким чином майбутній письменник Аркадій Гайдар (А. П. Голіков) визволяв місто над Інгульцем від контрреволюційних банд отамана Григор'єва. Справедливо, що пам'ять про нього увіковічена в назві одної з міських вулиць.

В ході цього пошуку члени загону імені Бориса Білого зробили для себе ще одне відкриття. Воно стосується літературного псевдоніма А. П. Голікова. Досі нам пояснювали, що псевдонім «Гайдар» він взяв із словосполучення «скачучий попереду». Як пояснює син письменника — Тімур Гайдар псевдонім слід розуміти так: «Г» — перша буква справжнього прізвища (Голіков), «АЙ» — перша і остання букви імені (Аркадій), «Д» — французьке «ІЗ», «АР» — перші дві букви міста (Арзамас). Разом узяте звучить «Гайдар» — Голіков Аркадій із Арзамаса.

М. ІВАЩКІВ.

Не стихає ритм робіт

Організовано готують техніку до весняних польових робіт механізатори першої тракторної бригади колгоспу імені Петровського. Тут вже відремонтовано три трактора, культиватори міжрядного та суцільного обробітку грунту, зернові сівалки.

Перед у соціалістичному змаганні на ремонті ведуть трактористи М. І. Пронь та К. Ф. Єрмаков, майстер-наладчик І. І. Головатий.

Важлива ділянка роботи для степовиків — вивезення органічних добрив. Механізатори В. М. Тищенко, М. М. Курільний, А. М. Винник та Д. П. Опарій вже вивезли до польових кагатів більше 4500 тонн гною.

В. БАЛАЄСКУЛ,
голова комітету профспілки.

Репліка

Знайшли крайнього

У кореспонденції «Забули про людей», що надрукована 28 жовтня ц. р. в «Ленінському прапорі», було піддано критиці керівників АТП № 10011 за незадовільну організацію руху автобусів по маршруту № 40. Зокрема, повідомлялось, що відмінено останній рейс його.

Трудівникам колгоспу «Маяк», щоб дістатись в Олександрію, необхідно їхати у Солов'ївку. А це «гачок» більше 20 кілометрів.

На виступ газети начальник АТП В. Я. Шнайдклоц відписався. Не будемо відбирати час у читачів цитатами з його відповіді. Відзначимо, що нічого нового керівник не повідомив. Він посилається на недостачу пального, подає розклад руху автобусів маршруту № 40. Також повідомляє, що останній рейс маршруту відновлено. А пальне для цього транспортники беруть у колгоспі «Маяк». Мовляв, возимо ваших людей, давайте нам пальне. Оце так вирішення питання по суті. Знайшли крайнього.

ЛЕНІНСЬКИЙ ПРАПОР
3 стор. 9 грудня 1986 р.

Переглянувши, кожен зрозуміє...

В районі розпочалося демонстрування художнього кінофільму «Листи мертвої людини» в постановці К. Лопушанського за участю В. Рибакова і письменника - фантаста Бориса Стругацького.

Це не просто фільм, а фільм - попередження про небезпечні наслідки ракетно-ядерної зброї.

Фільм поставлено у жанрі фантастики. Однак перед нами всеосяжна притча про страшну трагедію, в яку може ввергнути себе людство.

У фільмі показана наша планета після ядерної війни. Нічого не залишилося в цьому спопелілому, отруєному місті. Нічого не збереглося на всій Землі. Тільки купка людей в підземеллі, які залишилися живими. Трагічна їх доля.

У фільмі багато філософських діалогів, розмірковувань героїв, кожен з яких по-своєму підбиває підсумок життя людства.

Саме таку ракетно-ядерну війну готують нині імперіалістичні кола. Вони штовхають наш прекрасний світ до катастрофи.

В складній, напруженій міжнародній обстановці наша партія, Радянська держава роблять все, щоб зірвати небезпечні задуми імперіалізму, покласти край гонці озброєнь.

Партія і уряд надають великого значення вдосконаленню цивільної оборони. Головне завдання її забезпечити захист населення від сучасних засобів ураження, збереження життя людей.

Переглянувши фільм «Листи мертвої людини», кожен з нас проникнеться почуттям високої відповідальності за долю світу, ще більше зрозуміє, яке велике значення має зміцнення економічної і оборонної могутності нашої соціалістичної Батьківщини.

Г. ФЕДОРОВ.

На голубому екрані

ВІВТОРОК, 9 ГРУДНЯ
І ПРОГРАМА ЦТ

9.40 «Коля, Оля і Архімед». Мультфільм.
10.00 «Скажіть їм правду!». Документальна телевистава.
10.15 Виступає оркестр народних інструментів м. Прокоп'євська.
10.40 Новини.
14.30 Новини.
14.50 Документальні фільми соціалістичних країн.
15.25 «Вітчизни гідний син». Про життя і творчість М. Некрасова.
16.25 Новини.
16.30 Стадіон для всіх.
17.00 Зустріч школярів з Героєм Радянського Союзу льотчиком - космонавтом СРСР О. Серебровим.
17.45 «І від Росії їх не відокремити». Музична передача.
18.15 «Держприймання: боротьба за якість». Репортаж із Всесоюзного НДІ метрологічної служби.
18.45 Сьогодні у світі.
19.00 «Вище голову». Мультфільм для дорослих.
19.10 Прем'єра документального фільму «Східний синдром».
20.00 Новини.
20.05 Пісня-86.
21.00 «Час».
21.40 «Крупним планом — людина».
23.00 Сьогодні у світі.

ПРОГРАМА УТ

10.00 Новини.
10.20 Телефільм «Чабан із Канімеха».
10.35 Шкільний екран. 7 кл. Фізика. Будова атома.
11.05 «Доброго вам здоров'я».
11.35 «Слово-пісня». Панас Мирний і народна пісня.
12.55 Художній телефільм «Інспектор Гул». 1 серія.
14.00 Новини.
14.15 «Агропром: економічний експеримент». Виїзна редакція Українського телебачення на Кубані. Передача 1.
16.00 Новини.
16.10 Срібний дзвіночок.
16.30 На концертах фестивалю камерної музики в Ялті.
17.15 Документальний фільм «Фрунзе - Кабул — ...».
17.30 «Державне приймання продукції: курс — якість». Новокаховський електромашинобудівний завод.
18.00 Документальний фільм «Родом із Зоряного».
18.30 Музичний фільм «Натхнення».
19.00 Актуальна камера.
19.30 «З людьми і для людей». Делегат XXVII з'їзду Компартії України, бригадир Київського виробничого об'єднання «Більшовик» М. І. Мужчина.
20.00 Вперше на екрані УТ науково - популярний фільм «Лабораторія — океан».
20.45 На добраніч, діти!
21.00 «Час».
21.40 Художній телефільм «Інспектор Гул». 2 серія.
23.00 Новини.

II ПРОГРАМА ЦТ

18.00 Новини.
18.15 «...До шістнадцяти і старші».
19.00 Музичний кіоск.
19.30 Реклама.
19.35 Вечірня казка.
19.50 Баскетбол. Кубок володарів кубків. Чоловіки. ЦСКА — «Вільербан» (Франція). 2 тайм.
20.30 Ритмічна гімнастика.
21.00 «Час».
21.40 «Документ «Р». Художній телефільм. 2 серія.
22.55 Новини.

СЕРЕДА, 10 ГРУДНЯ
І ПРОГРАМА ЦТ

8.00 «Час».
8.40 «Викрадачі фарб». Мультфільм.
9.00 Клуб мандрівників.
10.00 «Веселі старти».
10.45 Новини.
14.30 Новини.
14.50 «Перевірено практикою». Документальні фільми.
15.20 Виступ художніх самодіяльних колективів Литовської РСР.
15.55 Новини.
16.00 «Знай і умій». Науково-пізнавальна передача.
16.30 Прелюдії И.-С. Баха виконують народний артист РРФСР Т. Докшицер (труба) та О. Цинтиньш (орган). Фільм-концерт.
16.55 «Камера дивиться у світ».
18.00 «За словом — діло». Екологія культури.
18.30 Якщо хочеш бути здоровим.
18.45 Сьогодні у світі.
19.00 «Пошуковий характер». Звітно-виборна комсомольська конференція в Переславль - Залеському.
19.30 Вперше на екрані ЦТ. Художній фільм «Вдови».
21.00 «Час».
21.30 Футбол. Кубок УЕФА. 1/8 фіналу «ФК Тіроль» (Австрія) — «Спартак» (Москва). В перерві — 22.15 Сьогодні у світі.

ПРОГРАМА УТ

10.00 Новини.
10.20 Науково - популярний телефільм «Раз слівце, два слівце».
10.35 Шкільний екран. 8 кл. Російська література. О. Пушкін і Україна.
11.05 «Наші гості». Московський камерний балет.
11.40 Шкільний екран. 8 кл. Українська література. І. Франко. «З вершин і низин».
12.10 Художній телефільм «Інспектор Гул». 2 серія.
13.25 «Агропром: економічний експеримент». Виїзна редакція Українського телебачення на Кубані. Передача 2.
13.40 Новини.
16.00 Новини.
16.10 Срібний дзвіночок.
16.30 «Пісеньки білої зими».
16.50 Тверезість — норма життя. Науково - популярний фільм «Чим ми можемо допомогти».
17.00 Для дітей. «Пригоди Буратіно».
18.00 «Закон і ми». «Отрута». Про боротьбу з наркоманією.
18.30 Естрадні ритми.
19.00 Актуальна камера.
19.30 «Турбота про якість». З циклу «Дисципліна поставок: міра відповідальності і честь підприємства».
20.20 Камерна музика.
20.35 Вечірня гімнастика.
20.45 На добраніч, діти!
21.00 «Час».
21.30 Ю. Федькович «Запечатаний двірник». Вистава. В перерві — 22.20 Новини.

II ПРОГРАМА ЦТ

18.00 Новини.
18.20 Виїзна редакція програми «Для всіх і для кожного» на ВДНГ СРСР.
18.50 Виступає ансамбль народної музики «Кобзарі» м. Вінниці.
19.00 Сільська година.
20.00 Вечірня казка.
20.15 Новини.
20.20 Чемпіонат світу з гандболу. Жінки.
21.00 «Час».
21.30 «Документ «Р». Художній телефільм. 3 серія.
22.45 Новини.

ЧЕТВЕР, 11 ГРУДНЯ
І ПРОГРАМА ЦТ

8.00 «Час».
8.40 «У світі тварин».
9.40 «Вдови». Художній фільм.
11.05 Новини.
14.30 Новини.
14.50 «Союз науки і праці». Документальні фільми «Родючість нечорноземного гектара», «Приватний випадок із життя... плазми», «Комп'ютер на фермі».
15.30 «Миті танцю Заміри Давлетмуратової».
16.15 Новини.
16.20 Розповідають наші кореспонденти.
16.50 «Чарівна лопата». Мультфільм.
17.00 Кубок європейських чемпіонів з шахів. Фінал.
17.15 «...До шістнадцяти і старші».
18.00 «Наш сад».
18.30 Кубок європейських чемпіонів з шахів. Фінал.
18.45 Сьогодні у світі.
19.00 «Будівельник». Держприймання: боротьба за якість.
19.30 Співає капела хорового товариства Камчатської області.
19.50 Прем'єра документального телефільму «Архангельський мужик». Про організацію сімейного підряду на селі.
20.50 Кубок європейських чемпіонів з шахів. Фінал.
21.00 «Час».
21.40 Кубок європейських чемпіонів з шахів. Фінал.
21.50 Контрольна для дорослих.
22.50 Кубок європейських чемпіонів з шахів. Фінал.
23.00 Сьогодні у світі.

ПРОГРАМА УТ

10.00 Новини.
10.20 «Братерство».
11.50 Ю. Федькович. «Запечатаний двірник». Вистава. В перерві — Новини.
13.35 «Комп'ютер». Передача для школярів.
14.20 Для дітей. Танцює «Пролісок».
16.00 Новини.
16.10 Срібний дзвіночок.
16.30 «Колектив і п'ятирічка». Ждановський порт.
17.00 Республіканська фізико-математична школа. Вектори і тригонометричні формули.
17.30 Ліричні наспіви.
17.45 «Екран пошани Українського телебачення». Механізатор радгоспу імені В. І. Леніна Харківської області І. В. Антоненко.
18.00 Телефільми «Червоний художник», «Гармоністи».
18.30 Сонячне коло.
19.00 Актуальна камера.
19.30 Концерт популярної музики.
20.00 Молодіжна студія «Гарт».
20.45 На добраніч, діти!
21.00 «Час».
21.40 «Зустрічі в Будинку кіно». Республіканський кінофестиваль «Молодість-86». Передача 1.
22.50 Новини.

II ПРОГРАМА ЦТ

18.00 Новини.
18.20 Ритмічна гімнастика.
18.50 Із скарбниці світової музичної культури. Ф. Шопен. 24 етюди.
20.00 Вечірня казка.
20.15 Новини.
20.20 Чемпіонат світу з гандболу. Жінки.
21.00 «Час».
21.40 На прохання глядачів. Художній фільм «Надзвичайне доручення».
23.30 Новини.

П'ЯТНИЦЯ, 12 ГРУДНЯ
І ПРОГРАМА ЦТ

8.00 «Час».
8.40 Прем'єра документального телефільму «На землі Абая».
9.10 Зустріч школярів з Героєм Радянського Союзу, льотчиком - космонавтом СРСР О. Серебровим.
9.55 Народні мелодії.
10.10 «Пошуковий характер».
10.40 Новини.
14.30 Новини.
14.50 «Сільські горизонти».
15.40 Російська мова.
16.10 Новини.
16.15 «Російський музей». О. Венеціанов. В. Федотов і художники їхнього часу.
16.45 Герої М. Носова на екрані. Мультфільм «Незнайко в Сонячному місті». 8 серія «Знову разом», 9 серія «Переполох в зоопарку», 10 серія «Чарівник з'являється знову».
17.40 Грають Т. Мурзина і А. Гаценко (баян).
18.00 «Держприймання: боротьба за якість».
18.30 Якщо хочеш бути здоровим.
18.45 Сьогодні у світі.
19.00 Романси С. Рахманінова співає Т. Новикова.
19.15 Прем'єра художнього телефільму «Мікко з Тампере просить поради».
21.00 «Час».
21.40 Творчий вечір композитора В. Шаїнського в Колонному залі Будинку спілок. В перерві — 22.45 Сьогодні у світі.

ПРОГРАМА УТ

10.00 Новини.
10.20 Виробнича гімнастика.
10.30 Авторський концерт заслуженого діяча мистецтв УРСР композитора І. Карабиця.
13.05 Для дітей. «Дядечко клоун та мишеня Мицик».
13.55 «Агропром: економічний експеримент». Виїзна редакція Українського телебачення на Кубані. Передача 3.
14.25 Новини.
16.00 Новини.
16.10 Срібний дзвіночок.
16.30 Девіз: відвага, мужність і честь.
17.30 «Державне приймання продукції: курс — якість». Львівське виробниче об'єднання «Електрон».
18.00 «Старти надій».
18.30 Фільм-концерт «І хліб, і пісня».
19.00 Актуальна камера.
19.30 «Залежить від нас». Боротьба з марнотратством.
20.00 Б. Лятошинський. «Український квінтет».
20.45 На добраніч, діти!
21.00 «Час».
21.40 «Зустрічі в Будинку кіно». Республіканський кінофестиваль «Молодість-86». Передача 2.
22.50 Новини.
23.15 «Світ поезії». С. Руданський.

II ПРОГРАМА ЦТ

18.00 Новини.
18.20 «Москва». Кіноогляд.
18.30 Господарський механізм: шляхи перебудови у світлі рішень XXVII з'їзду КПРС.
19.30 «Співдружність». Тележурнал.
20.00 Вечірня казка.
20.15 Новини.
20.20 Баскетбол. Кубок європейських чемпіонів. Чоловіки. «Задар» (Югославія) — «Кальгіріс».
21.00 «Час».
21.40 Екран зарубіжного фільму. «Пальто для Ірени» (ЧССР, 1984 р.).
22.50 «Зимового дня». Документальний телефільм.
23.00 Новини.

Редактор
М. НОВИКОВ.

ПОЗДОРОВЛЕННЯ

ветерану праці, електрослюсарю житлово-комунальної контори тресту «Олександріяважбуд» ПАЩЕНКУ І. В.

ШАНОВНИЙ ІВАН ВАСИЛЬОВИЧ!

Сердечно поздоровляємо Вас з 50-річчям з дня народження. Бажаємо міцного здоров'я, щастя, довголіття та успіхів у праці.

АДМІНІСТРАЦІЯ, ПАРТКОМ, ПРОФКОМ ЖКК.

Оголошення, довідки

ДО УВАГИ НАСЕЛЕННЯ!

Майже всі мешканці міста користуються послугами залізниці.

Адміністрація ст. Олександрія звертається до пасажирів з проханням не виходити завчасно на посадочні платформи до поїздів. Прислухайтеся до чергового по станції, який завчасно оголошує по радіо про прихід пасажирського поїзда.

Щоб запобігти нещасним випадкам, будьте обережні на залізниці.

При переході через залізничні колії користуйтеся тільки пішохідним мостом.

АДМІНІСТРАЦІЯ СТАНЦІЇ ОЛЕКСАНДРІЯ.

ОЛЕКСАНДРІЙСЬКЕ БЮРО ПОДОРОЖЕЙ ТА ЕКСКУРСІЙ

запрошує працівників промислових підприємств та трудівників агропромислового об'єднання в подорож на туристичному поїзді Олександрія — Москва — Олександрія з 18 по 20 грудня 1986 р.

За довідками звертатися на адресу: м. Олександрія, вул. Фрунзе, 35, телефони 2-33-96, 2-37-58.

АДМІНІСТРАЦІЯ.

ДО УВАГИ НАСЕЛЕННЯ РАЙОНУ І МІСТА!

Олександрійська інкубаторна станція з 10-го грудня розпочинає прийом курячих яєць по державних закупівельних цінах з послідуючим отоварюванням птахомолодняком в період сезону 1987 року з розрахунку:

за 10 курчат м'ясояєчних порід	20 яєць,
за 10 каченят	30 яєць,
за 10 бройлерів	30 яєць,
за 10 гусенят	40 яєць.

За довідками звертатися на адресу: м. Олександрія, Войнівське шосе, 1. Інкубаторна станція, телефон 2-12-80. Їхати автобусами №№ 50, 6 до зупинки «Меблева фабрика».

АДМІНІСТРАЦІЯ.

ОЛЕКСАНДРІЙСЬКІЙ ДИРЕКЦІЇ ОБ'ЄДНАНИХ КІНОТЕАТРІВ ТА КІНОУСТАНОВОК

потрібні на постійну роботу:

педагог-вихователь,
касир,
контролер-білетер,
техпрацівниця.

За довідками звертатися на адресу: м. Олександрія, пл. Леніна, 1, кінотеатр «Жовтень».

АДМІНІСТРАЦІЯ.

ОЛЕКСАНДРІЙСЬКЕ МІСЬКЕ ВІДДІЛЕННЯ БЮРО ПО ПРАЦЕВЛАШТУВАННЮ НАСЕЛЕННЯ

запрошує на роботу:

по замовленню № 105

водіїв на всі марки автомашин,
автослюсарів,
токарів, мідників,
газоелектрозварювальників,
мулярів,
автоелектриків,
слюсарів-мотористів по ремонту дизельних і карбюраторних двигунів,
теслярів,
вантажників-експедиторів,
кочегарів на опалювальний сезон,
робітниць по прибиранню виробничих приміщень,
контролера за технічним станом автомашин,
майстра,
інженера по раціоналізації.

За довідками звертатися в Олександрійське міське відділення бюро по працевлаштуванню населення на адресу: м. Олександрія, вул. Шевченка, 91.

АДМІНІСТРАЦІЯ.

ОЛЕКСАНДРІЙСЬКЕ МІСЬКЕ ВІДДІЛЕННЯ БЮРО ПО ПРАЦЕВЛАШТУВАННЮ НАСЕЛЕННЯ

проводить переселення сімей в радгоспи «Благодатний» та імені Дальзаводу Хорольського району Приморського краю.

Бажаючі переселитися за довідками можуть звернутися в Олександрійське міське відділення бюро по працевлаштуванню населення на адресу: м. Олександрія, вул. Шевченка, 91. **АДМІНІСТРАЦІЯ.**

«ЛЕНИНСКОЕ ЗНАМЯ» — орган Александрийских городского и районного комитетов Компартии Украины, городского и районного Советов народных депутатов Кировоградской области (выходит на украинском языке).

АДРЕСА РЕДАКЦІЇ:
317900, м. Олександрія,
вул. Шевченка, 74.

ТЕЛЕФОНИ: редактора — 2-23-45, відділів: партійного життя — 2-24-33, промисловості—2-36-63, сільського господарства—2-27-93, відповідального секретаря — 2-35-63, відділу листів — 2-01-43, приймальні — 2-22-32, бухгалтера — 2-27-93.

Спосіб друку високий. Газету виготовили поліграфісти: лінотиліст В. І. Столбаненко, складачі В. Є. Приходько, М. Г. Матюшенко, друкар О. Д. Кучеренко.

Олександрійська міська друкарня Кіровоградського облуправління у справах видавництв, поліграфії і книжкової торгівлі, м. Олександрія, вул. Шевченка, 81.
Індекс 61265. Телефони: 2-31-35, 2-34-70. Тираж 28180. Обсяг 1 друк. арк. Зам. № 9875.

ПРОЛЕТАРІ ВСІХ КРАЇН, ЄДНАЙТЕСЯ!

ГАЗЕТА НАГОРОДЖЕНА ПОЧЕСНОЮ ГРАМОТОЮ ПРЕЗИДІЇ ВЕРХОВНОЇ РАДИ УРСР

Ленінський прапор

Грудень
10
Середа
1986
№ 196 (10504)
Ціна 3 коп.
Газета виходить у вівторок, середу, п'ятницю, суботу.

ОРГАН ОЛЕКСАНДРІЙСЬКИХ МІСЬКОГО ТА РАЙОННОГО КОМІТЕТІВ КОМПАРТІЇ УКРАЇНИ, МІСЬКОЇ ТА РАЙОННОЇ РАД НАРОДНИХ ДЕПУТАТІВ КІРОВОГРАДСЬКОЇ ОБЛАСТІ

ГАЗЕТА ВИДАЄТЬСЯ З 26 БЕРЕЗНЯ 1919 РОКУ

ПЛЕНУМ ЦК КОМПАРТІЇ УКРАЇНИ

Відбувся Пленум Центрального Комітету Комуністичної партії України. Пленум розглянув питання: про завдання республіканської партійної організації по виконанню постанови ЦК КПРС «Про роботу партійних, радянських і господарських органів Української РСР по збільшенню виробництва і закупок зерна у світлі вимог XXVII з'їзду КПРС».

З доповіддю в першому питанні виступив член Політбюро ЦК Компартії України, Голова Ради Міністрів УРСР О. П. Ляшко. Він відзначив, що в нинішньому році в республіці досягнуто вищих, ніж в останні роки, результатів в агропромисловому комплексі. Збільшились виробництво і закупка зерна, картоплі, овочів, фруктів. Виконуються річні плани продажу державі продуктів тваринництва. Зріс випуск продукції в переробних галузях, розширився її асортимент. Помітно прискорилося здійснення соціальної програми. Разом з тим у республіці вже тривалий період відстає сільськогосподарське виробництво, особливо зернове господарство. ЦК КПРС розглянув питання про роботу партійних органів Української РСР по збільшенню виробництва і закупок зерна у світлі вимог XXVII з'їзду партії.

Керуючись висновками і рекомендаціями ЦК КПРС, учасники Пленуму критично проаналізували роботу партійних, радянських і господарських органів, внесли конкретні пропозиції щодо перебудови в усіх ланках агропромислового комплексу з тим, щоб, здійснивши їх, подолати відставання зернового господарства.

На Пленумі говорилося, що найбільше хліба недобирають господарства південних і східних областей, де зосереджена майже половина зернового клину. В таких областях, як Дніпропетровська, Миколаївська, Одеська, Ворошиловградська, збори зерна за останню п'ятирічку скоротилися на 14—20 процентів, а в Запорізькій області і того більше.

Головна причина нестабільності виробництва зерна — вкрай повільне освоєння науково обґрунтованих систем землеробства та їх важливої ланки — сівозмін. Багато треба буде зробити по усуненню недоліків у використанні мінеральних і органічних добрив, хімічної меліорації ґрунтів. Необхідно широко і грамотно застосовувати інтенсивні технології вирощування зернових культур, на високому науковому рівні організувати насінництво, з високою віддачею використовувати меліоровані землі, поставити надійний заслін втратам зерна. За слабке наукове забезпечення землеробства і особливо зернового виробництва серйозно критикувалось Південне відділення ВАСГНІЛ, інститути аграрного профілю.

На Пленумі виступив член Політбюро ЦК КПРС, Перший секретар ЦК Компартії України В. В. Щербицький. Розуміючи свою відповідальність перед партією і народом за реалізацію Продовольчої програми, відзначив він, ЦК Компартії України, уряд республіки, партійні, радянські і господарські органи на місцях проводили і проводять роботу по інтенсифікації зернового господарства. Цього року Політбюро ЦК схвалило розроблені в колгоспах і радгоспах, районах і областях комплексні заходи по збільшенню виробництва і заготівель зерна в нинішній п'ятирічці. Здійснювані заходи дали можливість дещо знизити наслідки несприятливих погодних умов. Однак добитись необхідної урожайності і стабільності у виробництві зерна не вдалося.

Висновки і критика, що їх містить постанова ЦК КПРС, цілком правильні. ЦК Компартії України, Рада Міністрів республіки, обкоми, райкоми партії, облвиконкоми, райвиконкоми, агропромислові комітети і об'єднання не зуміли по-справжньому зосередити зусилля керівників і спеціалістів колгоспів, радгоспів, наукових установ, партійних, радянських і господарських органів на розв'язанні назрілих проблем у зерновому виробництві і в землеробстві в цілому, мобілізувати на це широкі маси. Партійні і радянські органи республіки недопустимо повільно перебудовують керівництво агропромисловим комплексом.

У виступі підкреслювалась необхідність на всіх рівнях підвищити відповідальність за виконання прийнятих рішень, зміцнити виконавську дисципліну. Тільки повне здійснення всіх намічених заходів і рішуче усунення недоліків дадуть можливість довести на кінець п'ятирічки валовий збір зерна до 52—54 мільйонів тонн. Уже в наступному році відповідно до п'ятирічного плану необхідно одержати 50,5 мільйона тонн і продати державі 17,5 мільйона тонн зерна.

Розв'язання всього комплексу завдань, сказав Перший секретар ЦК Компартії України, великою мірою залежить від того, наскільки ефективно ми зуміємо перебудувати організаторську і політичну роботу. Нині в сільському господарстві працює більш як півмільйона комуністів. Однак їх вплив на розвиток виробництва нерідко залишається слабким. Основна причина в тому, що частина райкомів, міськкомів партії ніяк не може відмовитись від старих, які зжили себе, стилю і методів роботи. Фактичний стан справ на місцях вони знають поверхово, з керівними кадрами працюють погано. Це, зокрема, показало проведене працівниками ЦК Компартії України вивчення ходу перебудови в партійних комітетах Волинської, Кримської, Дніпропетровської, Ровенської, Харківської, Хмельницької, Черкаської областей.

В. В. Щербицький спинився також на деяких завданнях розвитку інших галузей народного господарства республіки. Відзначалось, що питання, пов'язані з перебудовою і прискоренням, ЦК Компартії України постійно тримає в центрі уваги. На місцях подається практична допомога, підвищується вимогливість до кадрів за доручену справу. Однак докорінного перелому в діяльності багатьох партійних, радянських і особливо господарських органів ще не відбулося.

Підкреслювалась необхідність широкого впровадження досягнень науково-технічного прогресу, переведення підприємств на дво-тризмінний режим роботи, посилення режиму економії, безумовного виконання всього комплексу заходів, передбачених соціальною програмою. Усі засоби організаторської і політичної роботи треба спрямувати на розгортання масового соціалістичного змагання за гідну зустріч 70-річчя Великого Жовтня.

Потім Пленум заслухав інформацію Політбюро ЦК Компартії України про хід реалізації організаційно-політичних заходів ЦК Компартії України по здійсненню рішень XXVII з'їзду КПРС і XXVII з'їзду Компартії України. З повідомленням у цьому питанні виступив член Політбюро, другий секретар ЦК Компартії України О. А. Титаренко.

У розглянутих питаннях Пленум прийняв постанови. (РАТАУ).

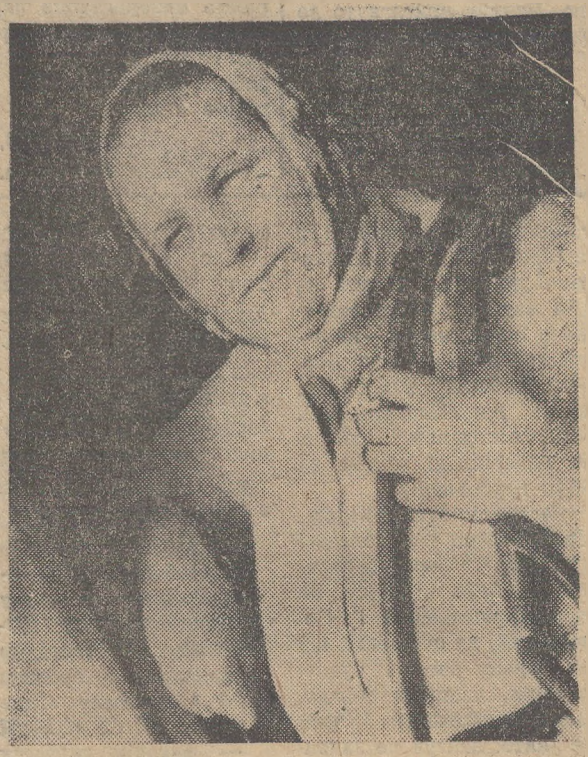

Катерину Вереміївну ТКАЧЕНКО шанують і поважають в колгоспі імені Димитрова. Більше двадцяти років трудиться вона дояркою на першій молочнотоварній фермі. Завжди йде в авангарді соціалістичного змагання. З початку року вона вже надоїла понад 2800 кілограмів молока від корови.

Портрет передової доярки на Дошці пошани колгоспу.

Фото М. Пальчика.

Рівняння на кращих

На завершенні року напружено трудяться виробничники брикетної фабрики «Байданівська». Тон у праці задають ветерани підприємства, з яких беруть приклад інші.

Днями підбито підсумки змагання на кращого за професією. В ньому взяли участь всі колективи цехів і дільниць. Серед трудівників сушильно - пресового корпусу звання кращих удостоєні машиніст преса В. К. Кузьменко, машиніст сушильної установки В. М. Дяченко, машиніст конвейєра Л. Ф. Боженко, електрослюсар О. П. Скрипцов.

Переможцями конкурсу професійної майстерності в дробильно - сортувальному корпусі стали машиніст установки збагачення В. П. Шапоров, машиніст конвейєра А. М. Волинська, електрослюсар В. М. Шам.

Звання кращого за професією присвоєно також машиністу конвейєра цеху навантаження вугілля В. Г. Шабану, електрослюсарю Л. В. Долбіну, мулярю-штукатуру А. І. Вишковській, електрослюсарю Г. П. Самусенку.

Л. МУРАШОВА.

Вирішує громада

У Войнівському будинку культури відбулася сходка жителів села, де обговорено актуальні питання виробничого і соціального життя сільчан.

Голова сільської Ради народних депутатів Д. О. Базик розповів про заготівлю лишків сільськогосподарської продукції з особистих підсобних господарств громадян. Він підкреслив, що з року в рік у селі збільшується кількість людей, які вирощують в особистих підсобних господарствах велику рогату худобу, свиней, птицю. Лишки продукції населення продає - державі, цим сприяє виконанню Продовольчої програми.

За 11 місяців цього року мешканці села реалізували 431,5 центнера молока, що становить в середньому по 1080 кілограмів від корови.

Найвагоміший вклад вніс В. Т. Куколов, який в цьому році продав державі 4734 кілограми молока. По 3527—2489 кілограмів реалізували його Р. В. Кузьміна, Г. Є. Мазур, В. В. Павловський та інші.

І. В. Поп за домовленістю з колгоспом виростив і здав чотири голови великої рогатої худоби по 480 кілограмів кожна. Від цього Іван Васильович одержав більше 3000 карбованців прибутку.

Активну участь у продажу державі яєць взяли Г. В. Пузенко, І. І. Бершавський, П. М. Порплиця, Я. В. Бех та інші.

Жителів села, які відзначились у заготівлі лишків сільськогосподарської продукції, нагороджено грамотами райвиконкому і сільської Ради народних депутатів, грошовими преміями, цінними подарунками.

На сході розглянуто також питання соціально-культурного розвитку села. Намічено заходи, спрямовані на поліпшення умов життя колгоспників.

Учасники сходки вирішили ділом відгукнутись на рішення XXVII з'їзду КПРС по прискоренню соціально - економічного розвитку країни і внести вагомий вклад у виконання Продовольчої програми СРСР.

О. ПЕТРОВА.

НАРОДНИЙ КОНТРОЛЬ ДІЄ

П'ятирічка: курсом прискорення

Удосконалюємо стиль і методи роботи

У Основних напрямах економічного і соціального розвитку СРСР на 1986—1990 роки і на період до 2000 року наголошується на забезпечення всемірного прискорення науково - технічного прогресу. Своїм обов'язком у цьому процесі народні дозорці району вважають підвищення дієвості і результативності контролю.

У ході звітів і виборів критично проаналізовано роботу районного комітету народного контролю, груп, постів. У більшості колективів значно поліпшився якісний склад дозорців.

Сьогодні районний комітет народного контролю будує свою роботу так, щоб кожна перевірка приносила реальну користь, допомагала зміцнювати дисципліну і порядок, відповідала новим вимогам. Дозорці району стали більше приділяти уваги питанням виконання планів і соціалістичних зобов'язань, вишукування резервів виробництва, дотримання режиму економії.

З метою посилення контролю за впровадженням науково - технічного прогресу у виробництво при районному комітеті створено сектор по впровадженню досягнень науки і техніки. Активісти вже провели по цьому питанню перевірки в колгоспі імені Петровського та об'єднанні «Сільгоспхімія».

Під постійним контролем народних дозорців тваринництво. В їх полі зору питання виробництва сільськогосподарської продукції, боротьба з безгосподарністю, приписками, очкозамилюванням.

Помітно підвищилась вимогливість народних контролерів до керівників, які допускають різні порушення. Так, за проявлену недисциплінованість, безгосподарність, зловживання службовим становищем лише в цьому році двох осіб звільнено з посад, 96 керівникам і спеціалістам народного господарства оголошено дисциплінарні стягнення. З метою часткового відшкодування нанесених збитків на винних накладено грошові нарахування на загальну суму близько 3000 карбованців.

В умовах перебудови і прискорення переглянуто систему навчання активу. Розроблено і затверджено план, яким передбачено глибше і ширше вивчення практики контрольної і організаційної роботи. Складено перспективний план узагальнення досвіду роботи кращих груп.

У світлі вимог XXVII з'їзду КПРС районний комітет став більше приділяти уваги підвищенню системи контролю за виконанням прийнятих рішень.

Практикуємо повторні перевірки.

З метою активізації роботи груп і постів, свідомої участі кожного дозорця в реалізації рішень XXVII з'їзду КПРС районний комітет надає практичну допомогу активістам безпосередньо на місцях. Це приносить бажані результати. Так, пожвавили свою діяльність групи народного контролю колгоспів імені Фрунзе, «Ленінським шляхом», імені Леніна, Новопразької селищної і Михайлівської сільської Рад народних депутатів, де головами О. І. Шаповал, Б. В. Пилипенко, В. І. Різниченко, Д. П. Сидоренко, М. А. Антоненко.

Однак зроблено далеко не все. В роботі дозорців ще є багато недоліків, формалізму. Тож районний комітет народного контролю націлює свій актив на боротьбу з цими негативними явищами.

М. ПАЩЕНКО,
голова районного комітету народного контролю.



Майже 25 років трудиться в районному об'єднанні «Сільгоспхімія» Юрій Варламович САВЧУК. Він водій другого класу. На перевезенні мінеральних добрив у господарства району планові завдання завжди перевиконує. Йому присвоєно звання «Кращий за професією». Юрій Варламович наставник молоді. Товариші по роботі обрали його членом групи народного контролю і комітету профспілки.

Цифри і факти

Нині в колгоспах, радгоспах, на підприємствах, в установах і організаціях району діє 84 основні, 87 цехових груп та 115 постів народного контролю. В них працює 3270 дозорців.

* * *

В загальне число народних контролерів входить 1138 членів і кандидатів в члени КПРС, 532 комсомольці, 1529 колгоспників, 761 робітник, 1326 жінок.

* * *

475 активістів народного контролю району за звитяжну працю нагороджено орденами і медалями Вітчизни. 281 дозорець є депутатом місцевих Рад народних депутатів.

Заслуга активістів

Механізатори другої тракторної бригади колгоспу імені Леніна в цьому році першими у господарстві завершили комплекс осінніх польових робіт. Правління колгоспу, партійна та профспілкова організації визнали наш колектив переможцем соціалістичного змагання і нагородили перехідним Червоним прапором.

І не випадково. Механізатори у нас роботящі. Більшість з них носить звання «Ударник комуністичної праці». Це, зокрема, комбайнер І. П. Наконечний, майстер - наладчик В. В. Горбенко, тракторист І. Т. Капуста.

Нещодавно у польовому стані проведено технічний огляд постановки техніки на тривале зберігання. Всі сівалки, культиватори, комбайни, причепи виставлено згідно вимог державного стандарту.

Згідно графіка проходить у бригаді ремонт грунтообробної і посівної техніки до весняних польових робіт 1987 року. В роботі відзначаються трактористи І. М. Капуста і М. С. Лебідь, коваль М. М. Горбенко, молодий газоелектрозварювальник Віктор Рябич. На реставрації деталей старанно працює токар І. В. Загурський.

Секретів у тому, що колектив працює дружно, немає. Просто ми по-діловому організували соціалістичне змагання і добре налагодили роботу поста народного контролю.

Дозорці у нас принципові, авторитетні люди. Це К. Ф. Гречко, І. Т. Капуста, І. П. Наконечний. Вони постійно в турботах про народне добро: то перевіряють використання пально-змащувальних матеріалів, то контролюють якість роботи ремонтників. Їм до всього є діло.

М. ЗІНОВ'ЄВ,
помічник бригадира.

Якість на другому плані

Перевіркою, яку проведено членами районного комітету народного контролю разом з працівниками зооветслужби та інспекції по закупівлі і якості сільськогосподарської продукції районного агропромислового об'єднання, встановлено, що в колгоспах «Перемога» та «Прогрес» не приділяють належної уваги підвищенню якості тваринницької продукції.

У колгоспі «Прогрес» є всі умови для одержання високоякісного молока. Санітарний стан ферм задовільний, є лабораторія, сепараторний пункт. Проте внаслідок відсутності належного контролю з боку спеціалістів продукція поступає на молокозавод низької якості. Щільність молока, його механічну забрудненість тут не визначають. Відомість про переробку молока на сепараторному пункті, яким завідує В. В. Здоровенко, не ведеться. Вершки господарство відправляє на молокозавод без визначення проценту жиру. Отже, із-за халатності зооветспеціалістів колгосп в цьому році недорахував у своїй касі майже 13 тисяч карбованців.

Ще гірша картина в колгоспі «Перемога». На молочнотоварних фермах брудно. Санітарні дні не проводять. Молоко господарство реалізує не охолодженим, хоча тут є холодильна установка.

Ветеринарна служба з недоліками змирилася. Суворих вимог до доярок і завідуючих фермами за низьку якість продукції і антисанітарію ферм не пред'являє. Тож і не дивно, що були випадки, коли молокозавод завертав продукцію, як не сортову.

Ці та інші факти наносять колгоспу чималі збитки. З початку року кухолівці за реалізацію продукції низької якості недоодержали майже 10 тисяч карбованців.

Нещодавно питання про незадовільну якість молока в колгоспах «Перемога» і «Прогрес» заслухано на засіданні районного комітету народного контролю. Винних притягнуто до відповідальності.

О. ЛІБ,
позаштатний інспектор районного комітету народного контролю.

Поспішають, та не всюди

Техніці — високоякісний ремонт

Зима — пора ремонту техніки. Нині в усіх господарствах району триває підготовка її до весни. Техогляд по виставленню сільськогосподарського інвентаря та машин на тривале зберігання, який проведено в колгоспах і радгоспах району, показав, що в більшості господарств керівники і спеціалісти подбали про виконання взятих зобов'язань.

Хорошу матеріально-технічну базу створено у першій тракторній бригаді колгоспу імені Володимира Ульянова, в колгоспах імені Димитрова, імені Фрунзе.

Найорганізованіше готують техніку до весни в колгоспі «Прогрес». В господарстві цілорічно працюють три ремонтні ланки. Нині тут створено ще 3 додаткові ланки. Усі ремонтники ознайомлені з умовами соціалістичного змагання, подекадними графіками.

Як результат, у господарстві більшість наявної техніки уже підготовлено до роботи і виставлено на тривале зберігання. Нині тут повністю завершили ремонт культиваторів суцільного обробітку, сівалок.

Докладають зусиль для того, щоб у всеозброєнні зустріти весну, ремонтники колгоспів «Росія», імені Свердлова, «Червоний прапор», радгоспу «Шарівський», радгоспу - технікуму. Краще минулорічного ремонтують техніку в тракторній бригаді № 2 колгоспу імені Карла Маркса, де бригадиром Г. Г. Армасар.

На жаль, в окремих господарствах триває спокій. Вкрай незадовільно ремонтують техніку в колгоспі «Перемога». Тут й до цього часу не всі машини завезені з поля. В тракторній бригаді № 2 на комбайні «Херсонець-7» поіржавіли втулочно роликові ланцюги. Пневмошланги на багатьох машинах не зняті.

Комбайнери В. М. Буркацький і М. Ф. Кошеленко й досі не підготували до тривалого зберігання закріплені за ними зернозбиральні комбайни.

Відомо, що кожна машина після ремонту повинна пройти технологічну наладку на регулювальній площадці. Проте в господарстві ці площадки не укомплектовані необхідним обладнанням. А в бригаді № 1 її використовують для зберігання техніки.

Подібне становище нині в другій тракторній бригаді кінзаводу, де від грубого порушення правил зберігання сільгоспмашин господарству нанесено матеріальні збитки більше як на 1000 карбованців.

У колгоспі «Маяк», де головою правління О. М. Федько, на день перевірки було не підготовлено до тривалого зберігання 172 одиниці сільськогосподарської техніки. З них на 164 машинах не розвантажено шини, на 14—не законсервовано двигуни. Зернозбиральний комбайн, жатки розукомплектовані. Цим господарству нанесено матеріальні збитки на 3640 карбованців.

Багато істотних недоліків виявлено і в колгоспі «Україна». Зернозбиральний комбайн «Колос», на якому працював В. Г. Полянський, не очищений від пожнивних решток, транспортери, ланцюги поіржавіли, гідрошланги і паси не знято, двигун не законсервовано. Крім того, у бункері комбайна залишилось понад 50 кілограмів кукурудзи.

За механізатором В. Д. Мельниченком з цього ж колгоспу закріплено комбайни СК-5 і «Херсонець-200». Обидва вони не приведені в належний порядок.

Час спливає швидко. Тож керівникам господарств, головним інженерам, бригадирам тракторних бригад слід вжити невідкладних заходів по забезпеченню зберігання техніки згідно вимог і підготовці її до польових робіт в передбачені строки.

Рейдова бригада:
А. КАЛАШНИК — комбайнер колгоспу «Перемога», В. ДОНЕЦЬ — бригадир тракторної бригади № 1 колгоспу «Прогрес», М. СТРОЖУК — механік колгоспу імені Фрунзе, В. КАЛАШНИКОВ — старший інспектор держтехнагляду, А. КРІВЕЦЬ — завідуючий позаштатним відділом сільського господарства районного комітету народного контролю.

ЛЕНІНСЬКИЙ ПРАПОР
2 стор. 10 грудня 1986 р.

Розповіді про комуністів

ТАК ПРИХОДИТЬ ВИЗНАННЯ

Свій трудовий шлях Петро Тертичний починав учнем токаря. Ішов йому в ту пору 17-й рік. Хто ж у цьому віці не мріє досягти вершин майстерності? Але один лише мріє, а інший, не боячись труднощів, долає круті схили, не шкодує енергії і часу, щоб здобувати перемоги у праці. Саме до цих завзятих людей і належить П. Тертичний.

Коли він прийшов на виробництво, за плечима мав лише 7 класів. Працюючи, здобув середню освіту, а потім заочно навчався в Тульському електромеханічному технікумі. Закінчив його з високими оцінками. Петра Пилиповича призначають майстром, а згодом начальником одного з цехів на авторемонтному заводі. Тут же його прийняли в члени КПРС.

Механічний цех, який довірили П. Тертичному, один з основних на заводі. Від його дії значною мірою залежить нормальна робота інших цехів. Ось тут і проявилося уміння Петра Пилиповича налагодити чіткий виробничий процес, згуртувати людей на виконання поставлених завдань. Потім він очолював складальний цех і вивів його в передові.

Шкодували на авторемонтному заводі, коли він вирішив перейти працювати на ремонтно - механічний завод «Укрремтресту». Петро Пилипович знав, що там буде важче, адже підприємство нове, але совість комуніста підказувала випробувати себе в труднощах.

Тут призначили його начальником механічного цеху. Верстатний парк по суті довелося перебудовувати, поповняти, оновлювати. Та й колектив верстатників П. Тертичний намагався створити надійним і майстерним. Адже йому було добре відомо, що грамотні кадри вирішують успіх. Тож турбувався і про дисципліну, і про розвиток наставництва, і про організацію соціалістичного змагання.

Згодом Петра Пилиповича призначають начальником виробництва. Тепер відповідальність зросла у кілька разів. А разом зростало і навантаження в роботі. Турбот, як мовиться, хоч відбавляй. Та не лякали вони комуніста, а навпаки, націлювали на більшу віддачу.

Завод не раз виходив переможцем змагання серед споріднених підприємств. Тривалий час забезпечує успішне виконання планів. І в цьому є немала заслуга П. Тертичного.

До недавнього часу Петро Пилипович працював головним механіком заводу. Добре налагодив довірену йому ділянку роботи. Нині він — старший інженер по техніці безпеки праці. В нинішньому році на реммехзаводі не було жодного випадку виробничого травматизму.

Як і раніше, турбот у Петра Пилиповича вистачає. Він щоденно проводить в цехах профілактичну роботу, слідкує, щоб на кожній ділянці були створені відмінні умови для нормальної праці людей. Практикує індивідуальні бесіди з начальниками цехів, майстрами, бригадирами.

Свою роботу, як правило, будує в тісному зв'язку з партійною і профспілковою організаціями, з юридичною службою, бригадними радами. Словом, весь час підтримує тісний діловий зв'язок з людьми. Щоп'ятниці комісія на чолі з П. Тертичним перевіряє санітарний стан підприємства, оглядає робочі місця. Результати перевірок відображаються у наказах по заводу.

Петро Пилипович пристрасний прихильник фізкультури і спорту. Він один з ініціаторів розвитку спортивної роботи на підприємстві. У цьому році спортсмени заводу зайняли призові місця з футболу, волейболу, тенісу і шахів. І тут є певна його заслуга.

Тут же на ремзаводі працює і дружина Петра Пилиповича, Валентина Василівна. Прийшла вона сюди разом з чоловіком 12 років тому. У відділі головного механіка трудиться електрослюсарем. Електродвигуни, магнітні пускачі, трансформатори, відремонтовані і вправними руками Валентини Василівни та її колег, діють надійно.

Сказати просто, що жінка працює старанно, це майже нічого не сказати про В. Тертичну. Вона — спеціаліст високого класу. Продукцію здає тільки відмінну. Служить прикладом у дисципліні. Як член КПРС, веде активну громадську роботу. Кілька років очолює партгрупу відділу. У нинішньому році її вп'яте обрали секретарем заводської організації товариства «Знання». Валентина Василівна народний засідатель міського суду.

Є у сім'ї Тертичних дві дорогі реліквії — медалі «Ветеран праці». Вони, як підсумок багатолітньої сумлінної роботи подружжя комуністів, як ознака їхньої відданості довіреній справі. Саме такі люди є золотим фондом підприємства.

Працював токарем на заводі й син Тертичних Олександр. За направленням військкомату пішов у військове училище, яке відмінно закінчив. Зараз офіцер Олександр Тертичний охороняє мирну працю батьків.

А. НАТАЛЬЧЕНКО.

ФОТОІНФОРМАЦІЯ



Комсомолка Олександра ЧЕРНЮК після закінчення педагогічного училища прийшла працювати вихователем в дитячий садок села Шарівки. Люблять свою вихователькy малюки, яка ставиться до них з теплотою і ніжністю.

Олександра Дмитрівна користується авторитетом у шарівців. Вона депутат сільської Ради, член комітету комсомолу бурякорадгоспу.

* * *

Віктор Миколайович Луценко після служби в армії прийшов працювати на рудоремонтний завод. Заочно закінчивши Кіровоградський інститут сільськогосподарського машинобудування, в механічному цеху очолив дільницю по ремонту обладнання брикетних фабрик.

На знімку: В. М. ЛУЦЕНКО дає поради кращому слюсарю дільниці В. В. ЛЕВІНСЬКОМУ, якому він довіряє найбільш складні і відповідальні роботи.

Фото М. Пальчика.



Ми за мир

Нещодавно в Червонокам'янській середній школі відбувся ярмарок солідарності, на який представили свої вироби гуртківці художньої вишивки, м'якої іграшки, різьби по дереву, технічної творчості. Були вироби з шишок, соломки, кореня дерев.

Всі саморобки учні охоче розкупили, а виручені кошти перерахували у Радянський фонд миру. Хай це буде нашим маленьким внеском у справу зміцнення й збереження миру на землі.

І. ГУЛЬКО,
учень 10-А класу.

Слідами наших виступів

«У ТРЬОХ НЯНЬОК»

Так називалася кореспонденція, надрукована у «Ленінському прапорі» 30 вересня ц. р. Критиці піддавались керівники радгоспу імені Гагаріна, які не приділяють уваги організації відпочинку трудівників господарства. У селі Бандурівці тривалий час не розпочинається ремонт будинку культури.

Директор радгоспу І. О. Півторак повідомив редакції, що вжито ряд заходів до виправлення становища. Зокрема, відремонтовано дахи у Бандурівському та Ясинуватському будинках культури. Нині в цих закладах проводяться ремонтно - штукатурні роботи.

Якщо підходити по-господарському

Басейни для талої води

Ще на тисячу гектарів розширили площу зрошуваних земель меліоратори тресту «Ворошиловградводбуд». Тут завершились випробування гідротехнічних споруд другої черги Станично-Луганської зрошувальної системи.

Вносити суттєві поправки в меліоративну карту іригаторам з кожним роком все важче: дальше розширення зрошуваних угідь стримує нестача води. Тому дуже важливо з високою віддачею використовувати місцевий стік. До 1990 року в заплавах малих річок, балках і ярах буде споруджено мережу гребель і шлюзів-регуляторів, які допоможуть акумулювати вологу. Звідси вона надходитиме у штучні басейни, а з них—на поля.

Місцевий стік дасть змогу меліораторам області збільшити площу зрошуваних земель на 18 тисяч гектарів.

РАТАУ.

На допомогу пропагандистам

15 грудня в школах основ марксизму - ленінізму, теоретичних семінарах вивчатиметься тема: «Науково-технічний прогрес — потужний прискорювач суспільного розвитку». 12 січня 1987 р. по цьому питанню будуть проведені співбесіди з слухачами.

При вивченні теми «Науково технічний прогрес — потужний прискорювач суспільного розвитку» слід розглянути такі питання:

XXVII з'їзд КПРС про роль науково - технічного прогресу у здійсненні стратегічної лінії на прискорення. Особливості сучасного етапу науково-технічної революції. Розвиток фундаментальних та прикладних досліджень і підвищення їх ефективності. Завдання суттєвого повороту науки до потреб народного господарства. Необхідність революційної перебудови матеріально-технічної бази.

Шляхи прискорення науково-технічного прогресу. Концентрація ресурсів на головних напрямках науки і техніки. Широкомасштабне і швидке впровадження великих винаходів, скорочення циклу «наука - техніка виробництво». Підвищення темпів розвитку машинобудування і оновлення його продукції. Розроблення і освоєння найновішої техніки і прогресивних технологій. Пріоритетні напрямки науково технічного прогресу. Єдність економічного, технічного і соціального підходів в оцінці ефективності нової техніки. Розвиток технічної творчості трудящих. Передовий досвід впровадження досягнень науки і техніки у виробництво.

Структурна перебудова економіки на основі науково - технічного прогресу. Випереджаючий ріст галузей, які визначають науково-технічний прогрес, забезпечують швидку економічну віддачу і вирішення невідкладних соціальних проблем. Корінні зміни основних народногосподарських пропорцій. Нова інвестиційна політика і здійснення прогресивних структурних зрушень в економіці.

Мета вивчення цієї теми полягає в переконливому і дохідливому роз'ясненні ролі науково-технічного прогресу у здійсненні економічної стратегії КПРС.

При вивченні теми важливо звернути увагу на те, що взятий партією курс на прискорення науково-технічного прогресу є творчим розвитком ленінської ідеї про ведучу роль науки в соціалістичному суспільстві. У зв'язку з цим рекомендуємо звернутись до праць В. І. Леніна «Чергові завдання Радянської влади», «Про єдиний господарський план», продумати питання про послідовність сучасної науково-технічної політики КПРС.

Слухачам можуть бути запропоновані такі практичні завдання:

Аналіз впровадження індустріальної технології при виробництві трудомістких культур. Співставити показники врожайності тієї чи іншої культури, затрати праці на одиницю продукції, собівартість та рівень рентабельності до і після впровадження індустріальної технології.

Роль активності трудящих у прискоренні впровадження нової техніки і прогресивної технології у дванадцятій п'ятирічці. Розглянути основні шляхи поліпшення раціоналізаторської діяльності працівників, підвищення їх творчої активності. Проаналізувати виконання соціалістичних зобов'язань у колективі, його участь в змаганні: «План двох років п'ятирічки—до 70-ї річниці Великого Жовтня», «Завдання дванадцятої п'ятирічки — до 120-ї річниці з дня народження В. І. Леніна».

Підготувати бесіди, повідомлення для своїх трудових колективів «Основні напрями науково - технічного прогресу в сільському господарстві», «Інтенсивний спосіб збільшення виробництва сільськогосподарської продукції».

Під час проведення співбесід пропонуємо поставити такі питання:

Що слід розуміти під науково - технічним прогресом?

Яка роль науково-технічного прогресу у прискоренні соціально - економічного розвитку країни?

Назвіть основні шляхи прискорення науково-технічного прогресу.

Розкажіть про передовий досвід впровадження досягнень науки і техніки у виробництво (на прикладі підприємства, господарства, бригади, цеху).

Які види технічної творчості вам відомі і які з них використовуються на вашому підприємстві, у господарстві?

Виконання цих рекомендацій дасть змогу провести заняття ефективно.

Т. НАГОРНА,
голова методичної ради кабінету політосвіти райкому Компартії України.

ЛЕНІНСЬКИЙ ПРАПОР
з стор. 10 грудня 1986 р.

Мета у всіх одна

Члени клубу інтернаціональної дружби «Чайка», всі вчителі та учні Новопразької середньої школи гаряче схвалили ініціативу проведення антивоєнного референдуму «Час—діяти!».

В ході підготовки до нього проведено конкурси малюнків та політичного плаката, відбувся мітинг протесту «Ні — зоряним війнам!». На мітингу виступили учениця 9-Б класу Людмила Нудьга, учень 10-А класу Віталій Сологуб, піонери, ветеран війни та праці Д. П. Сидоренко, секретар парторганізації школи М. І. Піра. Всі промовці підтримали миролюбну політику нашої країни, пообіцяли працею та навчанням вносити свій гідний вклад в справу миру, заявили своє рішуче «Ні!» мілітаристському курсу американської адміністрації, гнівно засудили убивчу ідею «зоряних воєн». Члени КІДу підготували до мітингу музичний супровід, вірші.

Учасники мітингу одноголосно прийняли і підписали резолюцію, яку направили в Радянський комітет захисту миру.

В кінці листопада всі учні та вчителі школи взяли участь в антивоєнному референдумі «Час — діяти!», ще раз заявили про свою рішимість відстояти мир на Землі. В ході референдуму проголосувало 655 чоловік. Про результати голосування рада КІДу та комітет комсомолу школи зателеграфували в редакцію молодіжної газети «Комсомольская правда».

Мир — це наше головне багатство. В руках молодих майбутнє людства. Тож не маємо права мовчати, бути тільки спостерігачами. Ми обов'язково повинні зберегти мир. Нехай ті 759 карбованців, які в Міжнародний рік миру учнівський та учительський колективи нашої школи перерахували в Фонд миру, допоможуть відстояти спокійне, щасливе майбутнє.

Ірина ЖАРКОВА,
президент КІДу «Чайка».

Весело у „Малятку"

Кожного ранку поспішають до своєї другої домівки малята. Хороші умови створені для них у яслах-садку колгоспу «Ленінським шляхом». Тут світлі, теплі кімнати для ігор, спальні, багато різноманітних іграшок. Це свідчення того, що керівники господарства проявляють турботу про дітей колгоспників.

Ясла-садок відвідує п'ятдесят вихованців, десять з них — майбутні школярі. У дитсадку навчають малюків любити Батьківщину, своє рідне село, поважати працю старших, бути чесними, дисциплінованими. Кожного дня з ними проводять заняття з розвитку мови, математики, фізкультури.

Під час екскурсій на природу прищеплюють любов до рідного краю, до праці.

Люблять малюки святкові ранки. Ось і зараз готуються до зустрічі Нового року.

Колектив «Малятка» дружний, працьовитий. Теплим словом відгукується завідуюча цього закладу В. Ф. Геращенко про няню В. Ф. Докієнко. та кухарку К. В. Зеленську.

Всі працівники яслсадка дбають, щоб малята росли здоровими.

О. ЄРЕМЕНКО.



Закарпатська область. Продукція Хустської фетрової фабрики, яка спеціалізується на виробництві головних уборів добре відома в нашій країні. Попит на її вироби високий. Їх щороку випускають тут близько двох мільйонів штук.

На підприємстві впроваджена і постійно вдосконалюється комплексна система управління якістю і економічним використанням ресурсів, створено наскрізні бригади якості, в результаті чого фабрика вже багато років працює практично без браку. Систематично оновлюється асортимент продукції з урахуванням запитів моди і сезонності. Тільки цього року він змінився більш як наполовину.

На знімку: ось такі модні й елегантні жіночі капелюшки випускає разом з подругами передова швачка, комсомолка Олена Валантир.

(Фотохроніка РАТАУ).

ПЕРЕМОГЛИ СИЛЬНІШІ

Все більшою популярністю в місті користуються технічні та військово-прикладні види спорту.

Нещодавно відбувся розиграш кубків міського комітету ДТСААФ з авто- та мотобагатоборства.

В змаганнях взяли участь команди первинних організацій ДТСААФ підприємств, організацій та закладів міста. В складних змаганнях, в програму яких входило знання правил дорожнього руху, метання гранати, фігурного водіння автомобіля та мотоцикла, водіння на економію пального. Боротьба тривала наполеглива й цікава.

Найкраще з завданням справились спортсмени управління по монтажу, демонтажу та ремонту гірничошахтного устаткування об'єднання «Олександріявугілля». Вони й завоювали кришталевий кубок з автобагатоборства. Другим призером стала команда електромеханічного заводу, а на третьому місці спортсмени теплоелектроцентралі № 3.

Кубок з мотобагатоборства виборола команда брикетної фабрики «Байдаківська». Друге місце посіли спортсмени райенергоуправління, третє — шахти імені Ленінського комсомолу.

В особистих заліках кращими стали серед автобагатоборців Анатолій Козенко з управління по монтажу, демонтажу та ремонту гірничошахтного устаткування, з мотобагатоборства — Валерій Насонов з вузла виробничо-технологічного зв'язку об'єднання «Олександріявугілля».

Велика заслуга в організації цих змагань інструктора по спорту міського спортивно - технічного клубу Н. Б. Грінченко та голови міського комітету ДТСААФ В. В. Марченка, які і вручили кубки та призи переможцям.

Прикро, що в цих змаганнях не взяли участі команди автопідприємств №№ 10011, 10062, автобази № 23 та автобази виробничого об'єднання «Олександріявугілля».

В. ЧЕБИШЕВ,
суддя з автомотоспорту.

На голубому екрані

СУБОТА, 13 ГРУДНЯ
І ПРОГРАМА ЦТ

8.40 «Кого чекають роботи...». Документальний телефільм.
9.10 «Чого і чому». Передача для дітей.
9.40 «По музеях і виставочних залах». Живопис імпресіоністів. Із Вашінгтонської національної художньої галереї.
10.15 Як ми відпочиваємо.
10.45 «Про час і про себе». Поетична антологія. І. Сельвінський.
11.00 «Батьківський день— субота».
12.25 «Переможці». Зустріч ветеранів Північно-Західного фронту.
13.45 «Світ рослин».
14.30 Новини.
14.45 Очевидне — неймовірне.
15.45 «Для всіх і для кожного». Як забезпечити споживача овочами круглий рік.
16.45 Прем'єра мультфільму «Фантадром».
17.05 «9-а студія» в гостях у колективу заводу «Красный пролетарий».
18.40 До ювілею Великого Жовтня. «Історії немеркнучі рядки». «Похмурий ранок». Художній фільм.
20.30 Прем'єра фільму-балету «Карнавал» на музику Р. Шумана.
21.40 В суботу ввечері. Молодіжна програма «Веселі хлоп'ята».
23.05 Новини.

ПРОГРАМА УТ

10.00 Новини.
10.30 Ритмічна гімнастика.
10.50 «На хвилі дружби». Виступає Державний Омський російський народний хор.
11.20 Науково - популярний фільм «Майстерня флори».
12.20 «Доброго вам здоров'я». Реабілітація після серцево - судинних захворювань.
13.00 Новини.
13.15 Естрадний концерт.
14.25 «Автограф». Народний артист УРСР І. Пономаренко.
15.15 «Книга на екрані». Художній фільм «Дума про козака Голоту». Вступне слово професора В. Кудіна.
16.45 В. Катаєв. «Дорога квітів». Вистава.
18.45 Скарби музеїв України. О. Кіпренський. «Чоловічий портрет».
19.00 Актуальна камера.
19.30 «Сонячні кларнети». Самодіяльні художні колективи Вінницької області.
20.45 На добраніч, діти!
21.40 Художній телефільм «Адам одружується з Євою». І. серія.
22.50 Новини.

II ПРОГРАМА ЦТ

8.00 Гімнастика.
8.20 «Далекий Схід». Кіножурнал.
8.30 Ритмічна гімнастика.
9.15 Музична передача «Ранкова пошта».
9.45 «Світова художня культура». М. Горький «Варвари». «Дачники».
10.45 «Молоді голоси оперної сцени».
11.10 Клуб мандрівників.
12.10 Прем'єра фільму-вистави Московського драматичного театру на Малій Бронній «Лунін, або Смерть Жака...». Автор Е. Радзінський.
14.20 Самбо-86.
14.50 «Слідство ведуть ЗНАТОКИ». «Пожежа». Телевистава.
16.30 Музична передача для юнацтва із Колонного залу Будинку спілок.
18.15 Прем'єра документального телефільму «Світло і колір».
18.25 Що? Де? Коли? Телевікторина.
20.00 Вечірня казка.
20.20 Чемпіонат світу з гандболу. Жінки.
21.00 «Час».
21.40 «Насередін у Бухарі». Художній фільм.
23.00 Прем'єра документального фільму «Місто на Самарській луці».
23.20 Новини.

Редактор
М. НОВИКОВ.

Оголошення, довідки

ОЛЕКСАНДРІЙСЬКЕ МІСЬКЕ ВІДДІЛЕННЯ БЮРО ПО ПРАЦЕВЛАШТУВАННЮ НАСЕЛЕННЯ

запрошує на роботу

в Олександрійський індустріальний технікум:
тесляра,
сантехніка,
коменданта,
електрика,
техпрацівників,
в середню школу № 2 ім. Горького:
техніка по ремонту технічних засобів навчання,
робітника по ремонту приміщень,
прибиральниць.

За довідками звертатися в Олександрійське міське відділення бюро по працевлаштуванню населення на адресу: м. Олександрія, вул. Шевченка, 91.

АДМІНІСТРАЦІЯ.

ОЛЕКСАНДРІЙСЬКОМУ ЗАВОДУ ПІДЙОМНО - ТРАНСПОРТНОГО УСТАТКУВАННЯ ПОТРІБНІ НА ПОСТІЙНУ РОБОТУ:

робітники верстатних професій,
різальники металу,
штампувальники,
майстри виробництва,
інженер-технолог-програміст,
диспетчери,
начальник бюро відділу головного технолога,
інженери-технологи,
інженери-конструктори,
контролери відділу технічного контролю,
майстер по підготовці виробництва,
інженер-технолог по нормуванню техпроцесів,
фотолаборант,
вантажники,
слюсарі-інструментальники,
слюсарі по ремонту автомобілів,
стернярі,
слюсарі-ремонтники,
слюсарі-сантехніки,
слюсарі-електрики,
трактористи,
зчіплювачі вагонів,
термісти на нагрівальних печах.

Робітники верстатних професій, які укладають трудовий договір строком на 3 роки, одержують підйомні в сумі 300 крб., користуються пільгами, передбаченими положенням про робітників-верстатників. Робітники заводу забезпечуються паливом по пільгових цінах, беруться на квартирний облік згідно положення, а в 1987 році будуть забезпечені гуртожитком.

Бажаючі набути професію або підвищити кваліфікацію, можуть навчатися без відриву від виробництва безпосередньо на заводі.

За довідками звертатися в Олександрійське міське відділення бюро по працевлаштуванню населення на адресу: м. Олександрія, вул. Шевченка, 91, та у відділ кадрів заводу на адресу: м. Олександрія, вул. Паризької Комуни, 1.

АДМІНІСТРАЦІЯ.

ОЛЕКСАНДРІЙСЬКЕ МІСЬКЕ ВІДДІЛЕННЯ БЮРО ПО ПРАЦЕВЛАШТУВАННЮ НАСЕЛЕННЯ

запрошує на роботу:

по замовленню № 106:
майстрів,
електромонтерів на насосну станцію «Олександрійська», Ново-Пилипівський водозабір, на насосну станцію сел. Димитрове.
слюсаря по ремонту каналізації на насосну станцію Пантаївка,
слюсарів по ремонту водопроводу по м. Олександрії,
слюсарів-ремонтників на насосну станцію сел. Димитрове,
слюсаря по ремонту технологічного обладнання,
машиніста екскаватора.

За довідками звертатися в Олександрійське міське відділення бюро по працевлаштуванню населення на адресу: м. Олександрія, вул. Шевченка, 91.

АДМІНІСТРАЦІЯ.

Загублений учнівський квиток за № 132, виданий Олександрійським педагогічним училищем на ім'я Мішньової Ірини Миколаївни, вважати недійсним.

Колектив Олександрійської середньої школи №5 висловлює глибоке співчуття лаборанту Дудушко Тамарі Олексіївні з приводу смерті її батька
ХУДЯЯ ОЛЕКСІЯ ТРОХИМОВИЧА.

«ЛЕНИНСКОЕ ЗНАМЯ» — орган Александрийских городского и районного комитетов Компартии Украины, городского и районного Советов народных депутатов Кировоградской области (выходит на украинском языке).

АДРЕСА РЕДАКЦІЇ:
317900, м. Олександрія,
вул. Шевченка, 74.

ТЕЛЕФОНИ: редактора — 2-23-45, відділів: партійного життя — 2-24-33, промисловості—2-36-63, сільського господарства—2-27-93, відповідального секретаря — 2-35-63, відділу листів — 2-01-43, приймальні — 2-22-32, бухгалтера — 2-27-93.

Спосіб друку високий. Газету виготовили поліграфісти: лінотиліст В. І. Столбаненко, складачі В. Є. Приходько, М. Г. Матюшенко, друкар О. Д. Кучеренко.

Олександрійська міська друкарня Кіровоградського облуправління у справах видавництв, поліграфії і книжкової торгівлі. Індекс 61265.
Телефони: 2-31-35, 2-34-70. Тираж 28180. Обсяг 1 друк. арк.
м. Олександрія, вул. Шевченка, 81.
Зам. № 9951.

ПРОЛЕТАРІ ВСІХ КРАЇН, ЄДНАЙТЕСЯ!

ГАЗЕТА НАГОРОДЖЕНА ПОЧЕСНОЮ ГРАМОТОЮ ПРЕЗИДІЇ ВЕРХОВНОЇ РАДИ УРСР

Ленінський прапор

Грудень
12
П'ятниця
1986
№ 197 (10505)
Ціна 3 коп.
Газета виходить у вівторок, середу, п'ятницю, суботу.

ОРГАН ОЛЕКСАНДРІЙСЬКИХ МІСЬКОГО ТА РАЙОННОГО КОМІТЕТІВ КОМПАРТІЇ УКРАЇНИ, МІСЬКОЇ ТА РАЙОННОЇ РАД НАРОДНИХ ДЕПУТАТІВ КІРОВОГРАДСЬКОЇ ОБЛАСТІ

ГАЗЕТА ВИДАЄТЬСЯ З 26 БЕРЕЗНЯ 1919 РОКУ

Люди трудової слави



Комуніст у колективі

НИНІ у колективі районного виробничого об'єднання «Сільгоспхімія» триває напружене змагання за успішне виконання завдань першого року дванадцятої п'ятирічки. Заспівувачами його виступають комуністи, серед яких і водій О. А. Раззуваєв.

Ім'я Олега Анатолійовича тут добре відоме. Це — першокласний спеціаліст, активіст громадської роботи, хороший товариш. Інтереси колективу для нього завжди вище особистих.

Спеціальність водія здобув в автошколі ДТСААФ. Потім служив у Збройних Силах СРСР. А з 1979 року працює в районному виробничому об'єднанні «Сільгоспхімія». Трудиться на славу.

Два роки тому став комуністом. Ще з більшою енергією і завзяттям взявся до роботи. За його ініціативою в об'єднанні створено комсомольсько-молодіжний колектив. Групкомсорг КМК О. А. Раззуваєв першим запропонував перейти працювати на колективний підряд. Цей підрозділ зобов'язався план двох років п'ятирічки виконати до 70-річчя Великої Жовтневої соціалістичної революції.

Олег Анатолійович постійно в пошуках і турботах. Зміни норми на перевезенні мінеральних добрив у господарства району систематично виконує на 120—130 процентів. Його хвилює, чому так трудяться не всі, що їм заважає підвищувати продуктивність праці, економно витрачати пально-змащувальні матеріали. В цьому році він зекономив понад 600 кілограмів пального.

Як член групи народного контролю не тільки вишукує невикористані резерви, а й аналізує причини, сприяє впровадженню у виробництво новинок науки і техніки.

Сумлінний трудівник не рахується з часом, усі громадські доручення виконує акуратно і вчасно. А їх у нього немало. Молодого комуніста можна бачити на засіданнях комісії по контролю за господарською діяльністю адміністрації, на товариському суді, у складі добровільної народної дружини, на зборах профспілкових активістів, народних контролерів.

— О. А. Раззуваєв, — розповідає секретар парторганізації об'єднання Л. М. Білецька, — завжди виступає на партійних зборах, гостро критикує ледарів і бракоробів, вносить цінні пропозиції.

За сумлінну працю, високу свідомість, активну життєву позицію його портрет занесено на Дошку пошани підприємства. А Указом Президії Верховної Ради СРСР за успіхи, досягнуті у виконанні завдань одинадцятої п'ятирічки, передового водія нагороджено орденом «Знак Пошани».

Перевіряємо виконання взятих зобов'язань

По всіх показниках

У соціалістичних зобов'язаннях колективу вантажно - транспортного управління виробничого об'єднання «Олександріявугілля» на 1986 рік є такі пункти: знизити оборот вагонів проти норми на 0,1 години, підвищити продуктивність праці на один процент, зекономити 20 тонн дизельного палива додатково до завдання. За одинадцять місяців всі ці показники не тільки виконано, а й перевиконано. Так, продуктивність праці зросла проти планової на чотири проценти, оборот вагонів знижено на 0,5 години, а дизельного палива зекономлено у три рази більше, ніж зобов'язувались.

В значній мірі успіхові сприяли правильна організація соціалістичного змагання, злагодженість в роботі колективу. Найчастіше лідерами змагання виходили служба рухомого складу, де начальником Л. Г. Прокопенко, та служба сигналізації і зв'язку, якою керує Л. І. Самалиго.

Вагомий вклад у загальний успіх внесли раціоналізатори управління. Колектив брав зобов'язання одержати від впровадження у виробництво раціоналізаторських пропозицій економічний ефект одинадцять тисяч карбованців. За одинадцять місяців він становить 9,7 тисячі карбованців. Найбільшу лепту в загальний успіх внесли новатори Ю. І. Волошко, який подав три рацпропозиції з економічним ефектом в три з половиною тисячі карбованців, Л. К. Тертичний та Б. Я. Кантор. Останній свою винагороду за нововведення перерахував у Фонд миру.

Г. КАЛЬЧЕНКО.

Без відстаючих

Високих темпів у роботі на фініші року добиваються трудівники райенергоуправління. Колектив спрямовує зусилля на те, щоб достроково завершити річну програму і успішно виконати взяті соціалістичні зобов'язання. В них, зокрема, передбачено реалізувати додатково до плану продукції на 50 тисяч карбованців.

Старання енергоремонтників приносять добрі результати. Так, з початку року вже реалізовано понад завдання на 149 тисяч карбованців продукції. Продуктивність праці підвищено проти завдання на 4,4 процента. На підприємстві немає жодної відстаючої дільниці. Успішно справляються з доведеними завданнями також усі бригади.

Л. ФЕДОРЕНКО.

Щоб ниви щедрими були

Сьогодні у зведенні

Дані райагропрому про вивезення на поля органічних добрив в колгоспах і радгоспах району станом на 10 грудня 1986 року (в процентах до річного плану):

«Прапор комунізму»	151
ім. Кірова	140
ім. Свердлова	136
«Більшовик»	124
ім. Карла Маркса	121
ім. Енгельса	121
Цукрокомбінат	120
ім. Гагаріна	119
«Україна»	119
ім. Калініна	116
Кінзавод	115
«Прогрес»	107
«Росія»	106
ім. Фрунзе	105
ім. Димитрова	104
ім. Петровського	101
ім. Шевченка	100
«Шарівський»	100
«Червоний прапор»	99
«Заповіт Леніна»	97
ім. Леніна	97
ім. В. Ульянова	95
«Ленінським шляхом»	93
«Перемога»	89
«Маяк»	68
Радгосп технікум	56
По району	**107**



Діє загін родючості

ФОТОРЕПОРТАЖ



Велику турботу про підвищення родючості ґрунтів виявляють механізатори другої тракторної бригади колгоспу «Прогрес». Вони вже зараз дбають про майбутній урожай. Ланка по вивезенню місцевих добрив, яку очолює Іван Григорович Бєлкін, нині транспортує перегній від тваринницьких ферм на поля. Ланковий механічною лопатою ТЛ-3 щодня навантажує на причепи до 300 тонн добрив при завданні 200 тонн.

На знімках: члени ланки І. В. ПОЛОВИЙ, І. Г. БЄЛКІН, С. С. КОЛІСНИКОВИЧ, М. Г. ОЛІЙНИК; під час навантаження добрив.

Фото М. Пальчика.

Повідомлення

Дев'ята сесія районної Ради народних депутатів дев'ятнадцятого скликання відбудеться 16 грудня 1986 року о 14-й годині в приміщенні будинку культури санаторію «Дружба».

На обговорення сесії вносяться питання:

Про план економічного і соціального розвитку району на 1987 рік та хід виконання плану економічного і соціального розвитку району за 1986 рік.

Доповідач: т. Воробйова І. В. — заступник голови райвиконкому, голова районної планової комісії.

Про бюджет району на 1987 рік та звіт про виконання бюджету району за 1985 рік.

Доповідач: т. Мільошкіна Н. П. — завідуюча фінансовим відділом райвиконкому.

На сесію районної Ради народних депутатів запрошуються депутати обласної Ради народних депутатів, завідуючі відділами, голови комітетів райвиконкому, районного агропромислового об'єднання, керівники районних організацій і установ, голови виконкомів сільських і селищних Рад народних депутатів — не депутати районної Ради.

РАЙВИКОНКОМ.

Партійне життя: шляхи перебудови

Коли вимоги невимогливі

В. І. Ленін писав, що соціалістичне змагання — це жива творчість мас. Важливе значення удосконаленню його форм приділялось на XXVII з'їзді КПРС.

Як же перебудовує свою діяльність в світлі нових вимог партійна організація колгоспу імені Свердлова? Слід відзначити, що в господарстві питанню трудового суперництва, мобілізації колгоспників на виконання завдань першого року дванадцятої п'ятирічки приділяють певну увагу.

Соціалістичним змаганням тут охоплено всі виробничі підрозділи. Розроблені його умови, якими передбачено моральні і матеріальні стимули за працю. Систематично підбиваються підсумки.

Контроль за ходом трудового суперництва здійснюють партійний і профспілковий комітети. Це сприяло тому, що тваринники господарства справились із соціалістичними зобов'язаннями, які брали на період зимівлі громадської худоби 1985—1986 року. Республіканський комітет агропрому та республіканський комітет профспілки працівників агропромислового комплексу премію в сумі 400 карбованців, а доярку Р. К. Педь — безплатною туристичною путівкою за кордон.

Певних успіхів добилися тваринники колгоспу і в нинішньому році. Перед в змаганні веде колектив третьої молочнотоварної ферми, де завідуючою Г. В. Артюх. Доярки цього підрозділу напередодні 69-ї річниці Великого Жовтня виконали своє річне зобов'язання по надоях молока від корови.

Однак зроблено далеко не все. В роботі парторганізації по удосконаленню соціалістичного змагання, де секретарем В. С. Поповський, є істотні недоліки і упущення. Партком, профспілковий і комсомольський комітети ще не перебудували свою роботу в цьому плані. Досягнутий рівень організації трудового суперництва не дає бажаних кінцевих результатів, слабо впливає на показники господарської діяльності колективу.

Партком поверхово керує соціалістичним змаганням. Як наслідок, профспілкові і комсомольські активісти ради ферм і бригад не перебудували свою роботу у відповідності з вимогами XXVII з'їзду КПРС. При підбитті підсумків змагання вони не приділяють належної уваги причинам невиконання планів середнякам і відстаючим.

В нинішньому році всі виробничі підрозділи колгоспу перейшли працювати на нову прогресивну форму організації і оплати праці — колективний підряд. На жаль, форми і методи соціалістичного змагання залишились старі. Недооцінюють у господарстві такі важливі принципи суперництва, як гласність, порівняльність результатів, повторення досвіду передовиків. Особливо багато формалізму допускають в організації змагання серед механізаторів і молоді.

Партком, профспілкова і комсомольська організації, правління колгоспу формально підійшли до організації соціалістичного змагання під девізом «План двох років п'ятирічки — до 70-річчя Великого Жовтня».

У господарстві не приділяють належної уваги забезпеченню авангардної ролі комуністів у розгортанні соціалістичного змагання. Повільно ширився рух за звання «Ударник комуністичної праці».

Останнім часом керівники колгоспу послабили роботу по створенню належних побутових умов для працюючих. Це негативно позначилось на кінцевому результаті господарювання: рільники не виконали планів першого року п'ятирічки по виробництву і реалізації державі зернових культур, цукрових буряків, соняшнику, картоплі.

У господарстві розпочато підготовку техніки до весняних польових робіт. На жаль, і тут недостатньо використовують моральні і матеріальні стимули, результатів роботи не оголошують, прізвища передовиків не називають. Отже, головне питання роботи парткому — партійне керівництво і контроль за ходом трудового суперництва — упущено.

Нещодавно бюро райкому Компартії України заслухало і обговорило звіт секретаря парткому В. С. Поповського про хід перебудови діяльності партійної організації господарства по удосконаленню соціалістичного змагання, мобілізації трудівників на виконання планів і соціалістичних зобов'язань першого року п'ятирічки. Роботу парторганізації визнано незадовільною.

За серйозні недоліки і упущення в організації соціалістичного змагання, повільну перебудову діяльності парторганізації по його удосконаленню, мобілізації колгоспників на виконання доведених завдань бюро райкому партії суворо вказало секретарю парткому В. С. Поповському і зобов'язало внести якісні зміни в організацію трудового суперництва, спрямувати зусилля трудівників полів і ферм на підвищення продуктивності праці, якості продукції, економію ресурсів.

В. СОКОЛОВ,
спецкор «Ленінського прапора».



Скотарем на третій молочнотоварній фермі колгоспу імені Калініна працює Сергій Йосипович АНТОНІНА. Він завжди своєчасно завозить тваринам корми, при необхідності допомагає дояркам здавати молоко.

Сергій Йосипович ввічливий з товаришами по роботі, сумлінно виконує всі громадські доручення. Тому й користується в колективі авторитетом. Він старший скотар на фермі.

Фото М. Пальчика.

Техніці — високоякісний ремонт

Наближаються до мети

Механізатори другої тракторної бригади колгоспу «Прапор комунізму» організовано лагодять сільськогосподарський інвентар. Люди розуміють, що від цього залежить успіх посівної кампанії наступного року.

В ці дні особливо продуктивно працюють члени ланки по ремонту плугів М. А. Ковальов, І. С. Таранець та Г. В. Скічко. Денні норми виробітку вони виконують на 110—120 процентів і подають цим добрий приклад товаришам.

Степовики бригади впевнено наближаються до мети — до 25 грудня виставити на лінійку готовності всю грунтообробну та посівну техніку. Нині вони завершують ремонт культиваторів, сівалок, плугів і починають лагодити трактори та зернозбиральні комбайни.

В. ПОДКУР,
помічник бригадира.

Вісті з підприємств

Додатково до завдання

Колектив механічного заводу план по реалізації продукції за одинадцять місяців виконав на 104,2 процента. Додатково до завдання її реалізовано на 142 тисячі карбованців. З початку року товарів народного споживання виготовлено в 2,6 раза більше, ніж планувалось. Вони користуються підвищеним попитом у населення.

Продуктивність праці за цей період зросла проти планової на 2,9 процента. Вагомий вклад у загальний успіх внесли бригада столярів, яку очолює ударник комуністичної праці В. В. Пасічник, бригада по виготовленню товарів народного споживання Л. І. Кастріци та бригада слюсарів - складальників механічного цеху, де бригадиром М. М. Олещенко.

Л. ПОЛІЩУК.

В рахунок наступного року

Про дострокове виконання плану першого року дванадцятої п'ятирічки рапортували водії автотранспортного підприємства № 10062 Г. Ф. Сергієнко та Г. Г. Гаврилов. За одинадцять місяців вони зекономили відповідно 300 і 200 літрів бензину.

В рахунок лютого наступного року трудяться і водії В. П. Кузьменко та М. М. Заболотній. Економія дизельного палива у них становить відповідно 220 та 178 літрів.

Всі ці водії — ударники комуністичної праці; постійно перевиконують змінні норми, працюють без порушень трудової дисципліни.

Зараз колектив автопідприємства широко розгорнув змагання за дострокове виконання річної програми. В ході його водії розкривають і ставлять на службу глибинні резерви, з тим щоб кожну машину використати сповна.

І. ГУСАК.

СЛІДАМИ НАШИХ ВИСТУПІВ

«БОРОТИСЯ ЗА ЯКІСТЬ»

Так називалася кореспонденція, надрукована у «Ленінському прапорі» 24 жовтня д. р. У ній критиці піддавався колгосп «Перемога» за незадовільну якість молока.

Секретар парторганізації М. С. Герман повідомив редакції, що виступ газети обговорено на засіданні правління колгоспу. Критика визнана справедливою. Для усунення недоліків вжито ряд заходів. Головному ветлікарю господарства А. Л. Пичу вказано на відсутність належного контролю за санітарним станом на фермах. Його зобов'язано виправити становище.

За допущені недоліки в роботі суворо попереджено головного зоотехніка В. М. Калашник. Нині вона особисто здійснює контроль за відправленням молока на переробку.

ЛЕНІНСЬКИЙ ПРАПОР
2 стор. 12 грудня 1986 р.

Під гострим кутом

За що „дякувати“?

До газети нерідко надходять листи від наших читачів, в яких вони висловлюють подяки водіям автотранспортного підприємства № 10011 за високу культуру обслуговування. Та не менше число й скарг. А мова в них йде в основному про порушення графіків руху.

Кому, наприклад, «дякувати» за те, що четвертого грудня пасажирам довелось чекати кільцевий автобус «Б» з тринадцятої години тридцяти хвилин до чотирнадцятої години тридцяти п'яти хвилин? Те, що у зв'язку з недостачею бензину скорочено кількість рейсів, зрозуміло. А от чому не вийшов на лінію автобус о тринадцятій годині п'ятдесят дев'ять хвилин, — загадка. Тим більш цікаво, що його водій зробив у диспетчера відмітку про виїзд від залізничного вокзалу вчасно.

А кому «дякувати» жителям селища Димитрове, які працюють в місті, за те, що відмінено рейс о вісімнадцятій годині двадцять три хвилини? Чи не завеликий інтервал у півтори години між рейсами? До того ж, у час пік. Можливо, й запити пасажирів треба враховувати?

Т. САЛЕНКО.

АДРЕСИ ДОСВІДУ

Село без околиць

Кого не запитай у донецькому селі Осикове, де він живе, кожний відповість: у центрі. І це справді так. Осикове — одне з перших населених пунктів, забудова якого ведеться за принципово новою схемою — мікрорайонами.

Складаючи перспективні плани соціально-економічного розвитку тутешніх сіл, у Старобешівському районі звернули увагу на те, що забудова попередніх років велася головним чином вздовж шляхів або рік. Ось і виходило, що села розтягувалися на 3—4, а то й більше кілометрів. Для жителів це створює багато незручностей. Не завжди, скажімо, вони можуть попасти в центр, де розташовані клуб, бібліотека, будинок побуту.

Допомогли в новому плануванні міські архітектори, які мають досвід спорудження автономних мікрорайонів.

Раніше побутувала думка, що такий стиль містобудування на селі не може бути застосований. У Старобешевому сміливо пішли на ломку усталених уявлень і виграли від цього. Перші мікрорайони, створені в колгоспах імені Кірова, XXI з'їзду КПРС, «Перемога» та ряді інших, підтвердили вірність обраного шляху. Візьмемо для прикладу те ж Осикове. Тепер тут в одному місці зосереджені школа, дитячий садок, клуб, будується котельна, лазня, розбито парк. І на роботу людям близько — за два кроки механізований тік, майстерні, тракторна бригада, недалеко і тваринницькі ферми. Така концентрація житла, соціально-побутових і виробничих об'єктів дає змогу без особливих витрат прокласти газо- і водопровід, електромережі. Зручно — все в одному місці.

А як же з городами, без яких важко уявити село? На загальних сходах вирішили: залишити біля будинків лише невеликі наділи — для садка, грядок, ягідника. Решта — в полі, де й зорати землю, і зібрати врожай зручніше.

— Зміцнюється економіка наших колгоспів і радгоспів, — говорить голова райвиконкому В. І. Фесенко. — Тут високі врожаї, прибуткове тваринництво. Нині на рахунках господарств 20 мільйонів карбованців. Значну частину цих коштів буде витрачено на соціальну перебудову сіл. У нинішній п'ятирічці трудівники полів і ферм справлять новосілля в десяти нових упорядкованих мікрорайонах.

С. ГАСАН,
М. СТОЛЯРОВ,
кор. РАТАУ.

Старобешеве
Донецької області.

Риси нашого сучасника

Тричі народжений



ПРО ПРОФЕСІЮ лікаря Юрій Осмоловський у школі не мріяв.

Батьки-вчителі хотіли, щоб Юра став педагогом. А він несподівано для всіх поступив у Київський медичний Інститут. Уже тут почав формуватися «залізний», як пізніше скажуть, характер майбутнього хірурга. Та не рядового, а справжнього майстра своєї справи.

Шкода було розлучатися Юрію Осмоловському, випускнику-медику, зі своєю коханою однокурсницею Зіною Лозінською. Пообіцяли одне одному, що все життя будуть разом. Призначення одержав у Перемишль, лікарем прикордонного загону. Було це перед самим початком війни.

В перші грізні воєнні дні радянські війська несли тяжкі втрати. Вже через кілька днів Юрія Осмоловського було тяжко поранено під Лубнами. Непритомного його взяли в полон фашисти. Та ледве затягнулася рана, як темної ночі з кількома сміливцями він утік. Прибився до партизанського загону, став мінером. Пізніше за бойові операції його нагородять медаллю «Партизан Великої Вітчизняної війни» І ступеня.

1943 рік. Діюча армія. Осмоловський — старший лікар мотомеханізованого полку. Операції, операції, операції... Вдень і вночі, під гуркіт канонади. При гасовій лампі і при ліхтарях. Сотні повернутих у стрій бійців, сотні врятованих. Насом сам дивувався, звідки беруться сили. Навчився спати сидячи, уривками. За подвиги за операційним столом Ю. Осмоловського нагородили орденом Червоної Зірки.

Війна не шкодує й лікарів. У 1944 році його вдруге тяжко поранено. Довго лікувався в госпіталі. Довелося зняти військову форму, на якій уже було кілька орденів і медалей.

Осмоловському довірили очолити Новоархангельську районну лікарню. Що це була за лікарня! Напіврозбиті приміщення, вікна закладені цеглою і забиті дошками. Всього 50 ліжок. У операційній єдине вікно з цілими шибками. Зранку в його руках скальпель, а потім до пізньої ночі лопата і кайло. Замість білого халата — «роба». А наступного дня те ж саме. Операції і важка фізична праця. В голові десятки думок: де дістати ліки, апаратуру, інструмент. Де взяти бинти, вату? Де роздобути будівельні матеріали, одяг, теплі ковдри хворим? Головлікар їде в Москву і «вибиває» рентгенівський апарат. Перший в області серед райлікарень. Згодом виріс новий корпус, лікарня могла прийняти 150 хворих одночасно. Юрій Володимирович дедалі розширяє специфіку і види операцій — травматологічні, урологічні, пухлинні та інші. Інтенсивність їх Осмоловський довів до 1600 на рік. І завжди біля операційного столу був з ним вірним помічником і надійним другом Зінаїда Михайлівна Лозінська. Одному з перших в області Осмоловському було присвоєно звання «Відмінник охорони здоров'я».

У 1950 році Юрія Володимировича призначають головним лікарем першої міської лікарні в Олександрії. «Господарство» дісталося не краще, ніж було колись у Новоархангельську. Тільки й того, що більше турбот. Зате в штаті 30 лікарів. Це — сила. А транспорту — одна «бідка».

І знову операції, операції. Виклики серед ночі, у вихідний. Кажуть, що хірург вмирає стільки ж разів, скільки не виживає хворих після операції. Зате ж і народжується стільки разів, скільки врятовує людей. Виходить, тисячі разів народжувався Осмоловський. Але, бувало, не завжди вдала операція. Хоч і золоті у хірурга руки, але часом і вони виявлялись безсилі. І добавлялося тоді на його скронях сивини.

З кожним роком виростала лікарня. Нарешті став до ладу новий чотириповерховий корпус. І весь цей час Юрій Володимирович був не тільки лікарем, а й завгоспом, і виконробом, і майстром, і просто будівельником. Це вдень. А вечорами і вночі — статті в нових медичних виданнях, монографії, спеціальна література, книги. Постійно поповнював і обновлював свої знання Юрій Володимирович, постійно збагачував практику. Саме завдяки його високій хірургічній майстерності в лікарні стали проводитися операції, про які раніше і не мріяли. Відкрито торакальне відділення — гордість головлікаря. За впровадження торакальної хірургії в практичну медицину в 1961 році Юрія Володимировича було нагороджено орденом Леніна.

Разом з основною справою Осмоловський, як комуніст, як член міськкому партії, веде значну громадську роботу. Не раз його обирали депутатом міської Ради народних депутатів. Авторитет його в місті і районі незаперечний. Сотні людей гаряче вдячні йому за повернуте здоров'я. Здавалося б, можна задовольнитися зробленим за десятки років. А Юрій Володимирович, як і раніше, невгомонний, не задовольняється досягнутим. Свій досвід передає молодим лікарям. Одночасно освоює нові методи лікування і діагностики. Як підсумок цьому—почесне звання «Заслужений лікар Української РСР».

Не перший рік уже на пенсії Юрій Володимирович. Та не сидиться вдома ветерану війни і праці. Як і завжди, він при ділі. Хоч дають взнаки воєнні рани, прожиті літа. Але не гадає про спочинок комуніст. Він продовжує свій трудовий подвиг.

Великий шлях за плечима, славний шлях. Здійсненим по праву можна гордитися. Сьогодні Ю. В. Осмоловському виповнюється 70 років. Вітаючи його з ювілеєм, бажаємо доброго здоров'я, справжнього земного щастя і довгих літ.

А. КОХАН,
Б. КОЛЕСНИКОВ.

Зустріч з ветераном

Працівники районного виробничого об'єднання «Сільгоспхімія» та учні Користівської середньої школи нещодавно зустрілися з ветераном війни В. П. Повійчуком, який брав участь у визволенні Олександрійщини від німецько - фашистських загарбників.

Володимир Петрович розповів про своїх однополчан, про тяжкі бої під Сталінградом, на Україні, в Польщі, Чехословаччині, Берліні. Він нагороджений орденами Леніна, Червоного Прапора, Вітчизняної війни, трьома орденами Червоної Зірки, медалями, нагрудними знаками. В листопаді цього року минуло 55 років перебування його в рядах ленінської партії.

Зараз ветеран живе в Кіровограді, веде велику військово - патріотичну роботу, екскурсовод, лектор обласної організації товариства охорони пам'ятників історії та культури.

Н. ДОЛГИХ,
інспектор районного відділу культури.

ОСНОВНІ ПОСТАЧАЛЬНИКИ



Для жителів Індустріального Дніпропетровська основними постачальниками овочів, молока, інших продуктів харчування є спеціалізовані господарства Дніпропетровського району.

Їх трудівники рік у рік добиваються підвищення врожайності овочевих культур, надоїв молока. Багато радгоспів уклали договори і працюють за системою «Поле — магазин». Землероби заінтересовані, щоб на стіл до городян продукти надходили свіжими, високої якості.

На знімках: вгорі — бригадир овочівників Л. І. Хомицька (ліворуч) і директор радгоспу «Дніпропетровський тепличний комбінат» Р. А. Рудєва. Колектив господарства тільки в цьому році реалізував понад план 324 тонни овочів, вирощених у закритому грунті; внизу — у торговельному залі овочевого універсаму, розташованого в одному з нових житлових масивів Дніпропетровська.

Фото А. Красножона. (Фотохроніка РАТАУ).



Випереджають час

На трудовому календарі бригади по виготовленню шпуль фабрики діаграмних паперів вже квітень наступного року. Очолює колектив ударник комуністичної праці В. Ю. Суворов.

Про дострокове виконання плану першого року дванадцятої п'ятирічки рапортували бригада друкарів дискових діаграм, керує якою ударник комуністичної праці О. М. Кудряшов, та бригада по висіканню та пакуванню дискових діаграм, яку очолює Т. О. Матуненко. Зараз вони працюють в рахунок першого кварталу 1987 року.

Л. ПАСІЧНИКОВА.

Успішно завершити перший рік п'ятирічки

Перехідних буде менше

Трудові колективи тресту «Олександріяважбуд» повинні виконати в цьому році на 22 мільйони 79 тисяч карбованців будівельно-монтажних робіт.

Серед промислових об'єктів їм належало завершити будівництво одинадцятого на Кіровоградщині цукрового заводу в селі Липняжка Добровеличківського району. Обсяг будівельно - монтажних робіт пускового комплексу становив 2 мільйони 277 тисяч карбованців. Як уже повідомлялося, завод став до ладу діючих. Зараз робітники будівельних управлінь № 3 і № 5, де начальниками О. П. Кузьменко і Ю. Д. Шостак, завершують тут спорудження брикетного відділення та вагових.

Понад 9 мільйонів карбованців олександрійським будівельникам належало освоїти на спорудженні житла. Або спорудити 44 тисячі 896 квадратних метрів житлової площі. З них 38 тисяч 596 квадратних метрів для трудящих шахтарської Олександрії.

За одинадцять місяців управління тресту недодали під заселення 23 тисячі 430 квадратних метрів житла, в тому числі понад 17 тисяч квадратних метрів для олександрійців, тобто майже половину річного планового завдання.

Зараз будівельники, використовуючи практичну допомогу замовників, роблять все, щоб до кінця року здати в експлуатацію всі новобудови. Зокрема, днями колектив будівельного управління № 4, де начальником О. І. Неживенко, пред'явив державній комісії до приймання гуртожиток на 608 місць для колективу Олександрійського електромеханічного заводу.

Колектив будівельного управління № 3 докладає старань, щоб до кінця грудня здати в експлуатацію такий же гуртожиток для виробничого об'єднання «Олександріявугілля».

Гірники також прийшли на допомогу будівельникам. Правда, тут дуже багато недопрацьовують сантехніки із спеціалізованого управління № 557, яке очолює В. Ф. Михайлов. Всі сантехнічні роботи проводяться із значним запізненням та грубими порушеннями технології будівельно-монтажних робіт, що призводить до погіршення якості будівництва та справедливих нарікань трудящих.

До речі, і на інших новобудовах будівельники справедливо вказували, що тільки з вини сантехніків затягується здача в експлуатацію житла в місті Олександрії.

Будівельне управління № 4 готує до здачі в експлуатацію два під'їзди 124-квартирного будинку для вугільників. Нині два під'їзди при високій оцінці якості вже здано в експлуатацію.

Напружене становище склалося на завершенні будівництва 75-квартирного житлового будинку для колективу фабрики діаграмних паперів, який також належить здати в експлуатацію в цьому році. Будівельники скаржилися, що вони не відчувають потрібної допомоги з боку інших учасників. Сьогодні тут також затягуються сантехнічні роботи. Будинок треба здавати, а ще не завершили монтаж п'ятого поверху. І тільки тому, що об'єднання «Криворіжзалізобетон» і «Кіровоградзалізобетон» зривають забезпечення цієї будови стіновими блоками та іншими конструкціями.

Вже наголошувалося, що трудове піднесення, яке панує сьогодні на будівельних майданчиках, дає право твердити, що будівельники міста мають змогу успішно виконати виробничу програму першого року п'ятирічки. Однак щодня вони зустрічаються із значними труднощами. Замість того, щоб до десятої години ранку одержувати з Олександрійського заводу залізобетонних виробів 25 кубометрів розчину, доставляють на будівельні майданчики лише 8—10 кубометрів, а то й того менше. Цілі зміни простоюють бригади через нестачу монолітного бетону.

Працівникам будівельної індустрії міста треба серйозно задуматись. Адже з їх вини будівельники можуть не дотримати слова.

М. БАСИЛЬЧЕНКО.

ЛЕНІНСЬКИЙ ПРАПОР
3 стор. 12 грудня 1986 р.

Дружбою здружені

В культурно-освітньому училищі відбувся вечір інтернаціональної дружби. На нього були запрошені афганські юнаки, які навчаються в Кіровоградському профтехучилищі, а зараз проходять практику на ремонтно-механічному заводі «Укрремтресту».

Гості розповіли про свою країну, про те, як живе, працює і бореться молодь Афганістану. Потім вони читали вірші про В. І. Леніна, співали «Катюшу» танцювали національні танці. Всі разом виконали пісню «Хай завжди буде сонце».

Вечір підготували учні другого режисерсько-танцювального курсу під керівництвом викладачів В. М. Клетьонкіної та Г. В. Фесун.

К. КАРПЕНКО.



На знімку: під час зустрічі з афганською молоддю. Фото В. Довгалюка.

Наш фельдшер

До Звенигородського медпункту в допомогою невістки Зої ледве добралася Агафія Іванівна Горбачова. Фельдшер Людмила Іванівна Торба стурбовано зустріла стареньку і мовила:

— Ну чому це ви прийшли з такими хворими ногами? Треба було повідомити і я прийшла б до вас.

Ретельно оглянула і встановила діагноз. А потім фельдшер щодня бувала у хворої і старанно лікувала. Наполегливість і вміння Людмили Іванівни дали хороші наслідки.

— Велике спасибі нашому фельдшеру, — говорить Агафія Іванівна. — Завдяки їй я можу ходити без палиці.

Пелагеї Кирилівні Коваленко вже за 80. Звичайно, в таких літах організм людини зношений. Особливо бабусю непокоїть серце. Та старанне лікування, яке впровадила Людмила Іванівна, увінчалось успіхом. Зараз П. К. Коваленко почуває себе значно краще, порається по господарству, ходить в магазин за покупками.

Раптово захворів учасник війни, ветеран праці С. І. Пушкар. Схвильована дружина поспішила за допомогою до фельдшера. Л. І. Торба негайно прибула. Оглянула, заспокоїла хворого і призначила лікування. Щодня відвідувала його і робила процедури. Минув деякий час, чоловік одужав. Бадьоро себе почуває.

Поважають у селі Людмилу Іванівну за її чуйність, доброту, готовність в будь-який час допомогти хворому.

В. НЕВГОДЕНКО.

Санітар з Піщаного Броду

Про нього ми дізнались з фронтових матеріалів колишнього 216-го гвардійського стрілецького Люблінського полку, які зберігаються в Центральному архіві міністерства оборони СРСР. Гвардії рядовий С. П. Петров народився в 1918 році в селі Піщаний Брід Ізмайлівської сільської Ради.

Призвали Сергія Петрова в армію після звільнення рідного краю від фашистських окупантів. В полку він був санітарним інструктором. В його обов'язки входило надання першої медичної допомоги пораненим на полі бою.

1 серпня 1944 року полк форсував Віслу. В складі штурмової групи був і гвардії рядовий С. Петров. Відомо, що за Віслою противник намагався відсидітися до кращого часу. Почались жорстокі бої. До поранених солдатів поспішав на допомогу фронтовий медик.

За два тижні боїв на плацдармі санінструктор виніс з поля бою 80 тяжкопоранених бійців і офіцерів.

Указом Президії Верховної Ради СРСР від 24 березня 1945 року гвардії рядового Сергія Петровича Петрова нагороджено орденом Леніна.

П. ФРОЛОВ,
заслужений вчитель Литовської РСР.

Підсумки першого етапу

У міській організації товариства охорони пам'ятників історії та культури налічується 45 тисяч членів товариства, які об'єднані в 171 первинну організацію. Багато з них — краєзнавці, які ведуть велику пошукову роботу.

Закінчується рік. Первинні організації підсумовують зроблене, намічають плани на майбутнє. За підсумками першого етапу міського огляду роботи первинних організацій, який проводиться в рамках Республіканського огляду, в змаганні на честь 70-річчя Великого Жовтня кращими є первинні організації: середніх шкіл №№ 5, 2, 1, 15, 17, 6, педучилища, швейної фабрики, заводів електромеханічного та гірського воску, фабрики діаграмних паперів та брикетної фабрики «Димитровська», дитячої лікарні.

А. ПОМ'ЯТУНОВ,
відповідальний секретар міської організації товариства, охорони пам'ятників історії та культури.

АДРЕСИ ВИХІДНОГО ДНЯ

Кінотеатр «Жовтень» 13—14.XII — Кінофільми «Плата за проїзд» (11, 14-30, 18-40, 21), «І ніхто на світі» (13, 16-40), «Три мушкетери» (10, 12-30, 15, 17-30, 20).

Кінотеатр Кірова — Кінофільм «Постарайся залишитися живим» (14, 16, 18, 20).

Кінотеатр 1 Травня — Кінофільм «Капкан для шакалів» (15, 16-40, 18-20, 20).

Будинок культури шахти «Світлопільська» 13—14.XII о 19 год. 30 хв. — Молодіжні вечори. 14.XII о 10 год.— Огляд-конкурс шкільних дискотек, о 17 год. — Відкрите засідання слайд-клубу.

Палац спорту 13.XII з 10 до 14 год., 14.XII з 14 до 18 год. — Міжвідомча першість міста з волейболу. 14.XII з 9 до 12 год. — Першість обласної ради «Авангард» серед колективів фізкультури з баскетболу. 14.XII з 11 год. в залі педучилища кубок обласної ДСТ «Спартак» з волейболу серед юнаків і дівчат.

Шаховий клуб. 13.XII з 16 год., 14.XII з 11 год. — Фінал міста з шахів серед чоловіків. 13.XII з 16 год., 14.XII з 12 год. — Першість міськради ДСТ «Спартак» з шашок серед чоловіків і жінок.

НА голубому екрані

НЕДІЛЯ, 14 ГРУДНЯ
І ПРОГРАМА ЦТ

8.00 «Час».
8.40 Ритмічна гімнастика.
9.10 «Наука і техніка».
9.20 Тираж «Спортлото».
9.30 «Будильник».
10.00 Служу Радянському Союзу!
11.00 Музична передача «Ранкова пошта».
11.30 Клуб мандрівників.
12.30 Музичний кіоск.
13.00 Сільська година.
14.00 «Здоров'я».
14.45 Дитячий гумористичний кіножурнал «Єралаш».
14.55 «Наш дім». Тележурнал.
15.25 Новини.
15.30 В гостях у казки. Художній фільм «Третій принц».
17.15 «Це ви можете».
18.00 Міжнародна панорама.
18.45 Мультфільм «Від двох до п'ятн». «Пригоди Хоми», «Хто я такий», «Одне лоша біле»
19.15 Новини.
19.20 Відкриття Всесоюзного телеконкурсу «Товариш пісня».
21.00 «Час».
21.45 «Нащадкам вірний переказ». Розповіді «про театр і літературу.
23.10 Новини.
23.15 Чемпіонат світу з гандболу. Жінки. Фінал.

ПРОГРАМА УТ

10.00 Новини.
10.20 Ритмічна гімнастика.
10.55 Для дітей. «Вдале полювання». Ляльковa вистава.
11.30 Художній телефільм «Адам одружується з Євою». 1 серія.
12.35 Інтерклуб.
13.35 Новини.
13.50 «Літературна карта України». В. Сосюра на Донбасі.
14.30 Село і люди.
15.00 «Барви петриківського розпису». Заслужений майстер народної творчості УРСР А. Пікуш.
16.00 Слава солдатська.
17.15 Катрусин кінозал.
18.15 «Живе слово». Відповіді на листи глядачів.
19.00 Актуальна камера.
19.35 Співає А. Вескі.
19.55 Телефільм «Футбол нашого дитинства».
20.45 На добраніч, діти!
21.00 «Час».
21.45 Художній телефільм «Адам одружується з Євою». 2 серія.
22.55 Новини.

II ПРОГРАМА ЦТ

8.00 На зарядку ставай!
8.20 «Пісні над Дністром».
8.45 «Мамина школа».
9.15 За безпеку руху.
9.20 Концерт оркестру російських народних інструментів ЦТ і ВР.
10.10 Програма Саратовського телебачення.
11.10 Російська мова.
11.40 «Хочу Місяць». Мультфільм.
11.50 В гостях у письменника В. Распутіна.
12.45 «У світі тварин».
13.45 «Народжена революцією». Художній телефільм. Фільм 5 «Шість днів».
15.15 Розповідають наші кореспонденти.
15.45 Дж. Пуччіні. «Богема». Прем'єра вистави Татарського театру опери та балету ім. М. Джаліля.
17.45 Чемпіонат СРСР з водного поло. «Динамо» (Москва) — МДУ.
18.15 «Із скарбниці світової музичної культури». А. Аренський.
19.00 Кіноафіша.
20.00 Вечірня казка.
20.20 «Пошуковий характер». Звітно-виборна комсомольська конференція в Переславль-Заде́ському.
21.00 «Час».
21.45 «Ану, дівчата!».

Редактор
М. НОВИКОВ.

Оголошення, довідки

ОЛЕКСАНДРІЙСЬКЕ МІСЬКЕ ВІДДІЛЕННЯ БЮРО ПО ПРАЦЕВЛАШТУВАННЮ НАСЕЛЕННЯ

запрошує на роботу:

по замовленню № 107:
слюсарів контрольно - вимірювальних приладів,
електрослюсарів,
слюсарів-ремонтників,
маляра-штукатура,
вогнетривника.

По замовленню № 108:
головного бухгалтера,
головного механіка,
старшого комірника складу готової продукції,
майстрів,
робітників по виготовленню цегли.

По замовленню № 109:
механіка,
водія,
слюсаря,
газоелектрозварювальника,
машиніста асфальтозмішувача,
техпрацівницю,
шляхових робітників.

Запрошуються жителі м. Олександрії, сел. Нової Праги, с. Куколівки. Проїзд на роботу за рахунок підприємства.

За довідками звертатися в Олександрійське міське відділення бюро по працевлаштуванню населення на адресу: м. Олександрія, вул. Шевченка, 91.

АДМІНІСТРАЦІЯ.

НА СТАДІОНІ «ШАХТАР»

працюють абонементні лікувально-оздоровчі та фізкультурні групи.

Всіх, хто бажає продовжити своє активне довголіття, пізнати радість руху, зміцнити своє здоров'я, запрошуємо в спорткомплекс «Шахтар».

Запис проводиться щодня з 16 до 19 год. 30 хв., крім суботи. В неділю — з 10 до 12 год.

ДИРЕКЦІЯ.

ШАХТІ «ВЕРБОЛОЗІВСЬКА»

потрібні на роботу:

старший інженер по матеріально-технічному постачанню. Оклад 205 крб. (Спеціальності: «Технологія та комплексна механізація підземної розробки», «Гірничі машини і комплекси», «Електрифікація і автоматизація гірничих робіт»),

майстер адміністративно - побутового комбінату. Оклад 170 крб. (Спеціальність «Санітарно-технічні упорядження будівель»),

водій на машину «Нива». Заробітна плата 130 крб.,

штукатури. Заробітна плата 150—160 крб.,

тесляри. Заробітна плата 150—160 крб.

У ПРОФІЛАКТОРІЙ «ГІРНИК» ШАХТИ «ВЕРБОЛОЗІВСЬКА»

потрібні:
кочегари водонагрівальних котлів,
столяр 5—6 розряду,
електрослюсар 5—6 розряду,
робітники на кухню,
санітарки в грязелікарню.

Оплата погодинно-преміальна.

Робітники забезпечуються безплатно паливом та проїздом на роботу.

За довідками звертатися на адресу: м. Олександрія, вул. Шевченка, 91, бюро по працевлаштуванню населення та у відділ кадрів шахти «Верболозівська». Телефони: 55-3-81, 55-3-82. Їхати автобусами №№ 38, 47, 8-а, 8-б до зупинки «Шахта «Верболозівська».

АДМІНІСТРАЦІЯ.

Загублений учнівський квиток за № 181, виданий Олександрійським педагогічним училищем на ім'я Бобурчак Оксани Семенівни, вважати недійсним.

Колектив Олександрівської середньої школи глибоко сумує з приводу передчасної смерті колишнього вчителя
РОГАЧЕВСЬКОГО АНАТОЛІЯ ЯКОВИЧА
і висловлює співчуття рідним та близьким покійного.

Адміністрація, партійна і профспілкова організації та колектив Олександрійського автотранспортного підприємства № 10011 глибоко сумують з приводу передчасної смерті робітника
СТАДНІКА МИКОЛИ ВАСИЛЬОВИЧА
і висловлюють співчуття рідним та близьким покійного.

«ЛЕНИНСКОЕ ЗНАМЯ» — орган Александрийских городского и районного комитетов Компартии Украины, городского и районного Советов народных депутатов Кировоградской области (выходит на украинском языке).

АДРЕСА РЕДАКЦІЇ:
317900, м. Олександрія,
вул. Шевченка, 74.

ТЕЛЕФОНИ: редактора — 2-23-45, відділів: партійного життя — 2-24-33, промисловості—2-36-63, сільського господарства—2-27-93, відповідального секретаря — 2-35-63, відділу листів — 2-01-43, приймальні — 2-22-32, бухгалтера — 2-27-93.

Спосіб друку високий. Газету виготовили поліграфісти: лінотиліст В. І. Столбаненко, складачі В. Є. Приходько, М. Г. Матюшенко, друкар О. Д. Кучеренко.

Олександрійська міська друкарня Кіровоградського облуправління у справах видавництв, поліграфії і книжкової торгівлі,
Індекс 61265, Телефони: 2-31-35, 2-34-70. Тираж 28180. Обсяг 1 друк. арк.
м. Олександрія, вул. Шевченка, 81.
Зам. № 10028.

ПРОЛЕТАРІ ВСІХ КРАЇН, ЄДНАЙТЕСЯ!

ЛЕНІНСЬКИЙ ПРАПОР

ГАЗЕТА НАГОРОДЖЕНА ПОЧЕСНОЮ ГРАМОТОЮ ПРЕЗИДІЇ ВЕРХОВНОЇ РАДИ УРСР

Грудень
13
Субота
1986
№ 198 (10506)
Ціна 3 коп.
Газета виходить у вівторок, середу, п'ятницю, суботу.

ОРГАН ОЛЕКСАНДРІЙСЬКИХ МІСЬКОГО ТА РАЙОННОГО КОМІТЕТІВ КОМПАРТІЇ УКРАЇНИ, МІСЬКОЇ ТА РАЙОННОЇ РАД НАРОДНИХ ДЕПУТАТІВ КІРОВОГРАДСЬКОЇ ОБЛАСТІ

ГАЗЕТА ВИДАЄТЬСЯ З 26 БЕРЕЗНЯ 1919 РОКУ

Портрет на Дошці пошани



Порівняно недавно прийшов працювати у ливарний цех рудоремонтного заводу С. В. Міончинський. Добре зарекомендував себе робітник. Змінні завдання постійно перевиконує, доброзичливий з людьми. Його портрет на Дошці пошани підприємства.

На знімку: С. В. МІОНЧИНСЬКИЙ.

Навчаються секретарі

В актовому залі рудоремонтного заводу відбувся семінар для секретарів первинних комсомольських організацій міста.

Михайло Присяжнюк — завідуючий відділом комсомольських організацій міськкому комсомолу розповів про ведення документації, планування.

Організація соціалістичного змагання, види морального й матеріального стимулювання його переможців — на цих питаннях зупинився інструктор міськкому комсомолу Ігор Лебідь.

Досвідом роботи комсомольсько - молодіжних колективів поділився заступник секретаря комсомольської організації електромеханічного заводу Сергій Пилипенко. Змістовний відпочинок молоді, ідейно-виховна робота комітетів комсомолу — на це звернув увагу другий секретар міськкому комсомолу Юрій Корж. Ірина Баценко — завідуюча сектором обліку членів ВЛКСМ розповіла про внутріспілкову роботу, відповіла на запитання.

Перед учасниками семінару виступив лектор міськкому Компартії України О. О. Кранг та начальник виробничого відділу рудоремонтного заводу П. А. Щербина. Було проведено показове засідання комітету комсомолу та екскурсію по підприємству.

Т. САЛЕНКО.

УСПІШНО ЗАВЕРШИМО ПЕРШИЙ РІК П'ЯТИРІЧКИ

Перевіряємо виконання взятих зобов'язань

Достроково

Колгосп «Україна» спеціалізується на виробництві свинини. На початку року тваринники господарства дали слово виробити і продати державі 5000 центнерів цієї продукції. За 11 місяців її реалізовано 5088 центнерів.

Що сприяло успіхові? На це запитання секретар парторганізації господарства М. С. Дмитрачков відповів, що раніше колектив свинарок постійно не виконував доведені плани і зобов'язання. Миритися далі з таким становищем було неможливо. Правління, партійна та профспілкова організації колгоспу вжили енергійних заходів. Стан справ помітно поліпшився. Підвищилась трудова дисципліна свинарок, краще став виконуватися режим годівлі тварин, поліпшились умови їх утримання. У колективі розгорнулось змагання за успішне виконання соціалістичних зобов'язань. Нині найвагоміших показників у праці добились свинарки М. С. Тараненко, Г. Ю. Лисенко, У. В. Васильчук. Вони щодоби одержують по 350—360 грамів приросту живої ваги кожної тварини при зобов'язанні 300.

Тут одержано 7186 поросят. Найкраще доглядають свиноматок трудівниці Є. А. Васильчук, Н. П. Литвяк, А. С. Погоріла та В. О. Гноєва. Вони з початку року одержали по 650—700 поросят.

Нині колектив свинокомплексу не збавляє темпів у роботі. Тваринники зобов'язалися план двох років п'ятирічки виконати до 70-річчя Великого Жовтня.

К. СЕРГІЄНКО.

Росте надплановий рахунок

Високопродуктивно працюють на завершенні року гірники розрізу «Верболозівський». Зусилля їхні спрямовані на дострокове виконання річного плану. Першим серед вуглевидобувних екскаваторних бригад рапортував про завершення річного завдання екіпаж під керівництвом І. Г. Донця.

Серед розкривників найвищого результату добилася бригада екскаватора ЕКГ-5А № 8, яку очолює М. І. Курінний. Цей колектив намітив протягом року відвантажити на автотранспорт мільйон кубометрів породи і вже близький до цієї мети.

У минулому місяці відмінно потрудилися бригада О. М. Рогового та комсомольсько - молодіжний колектив П. А. Андреєва, які видобули додатково до плану відповідно 3,7 та 2,5 тисячі тонн вугілля.

Загалом за 11 місяців гірники розрізу реалізували продукції додатково до плану на 282 тисячі карбованців.

К. РАК,
дільничний нормувальник.

Лідер змагання

В будівельному управлінні № 3 тресту «Олександріяважбуд» за одинадцять місяців переможцем змагання визнано бригаду монтажників, яку очолює М. А. Царенко. В цьому році бригада підтвердила звання колективу комуністичної праці, план будівельно-монтажних робіт з початку року виконано на 105 процентів.

О. БОНДАРЕНКО.

ТВАРИННИКИ колгоспу імені Кірова раніше строку виконали соціалістичні зобов'язання по виробництву молока. Найвагоміший внесок у ре-

Доробок доярок

ремогу зробили доярки другої молочнотоварної ферми, яку очолює О. І. Карпенко. За 11 місяців тут надоєно 4668 центнерів молока при соціалістичному зобов'язанні 3770. Це на 678 центнерів продукції більше, ніж мали на цю дату торік.

В авангарді соціалістичного змагання за успішне виконання планів п'ятирічки йдуть доярки Г. Ф. Воронько та Л. Ю. Сергєєва. Вони вже наблизились до подолання чотиритисячного рубежу по надоях молока від корови.

А. КЛИМЕНКО,
секретар парторганізації.

За січневим календарем

В рахунок наступного року трудиться комсомольсько - молодіжний колектив тепловоза № 8 вантажно - транспортного управління виробничого об'єднання «Олександріявугілля». Очолюють його старший машиніст О. Ф. Серпенінов та групкомсорг Ю. І. Запорожець. Цей колектив неодноразово виходив переможцем соціалістичного змагання серед КМК управління. Тут немає порушень трудової дисципліни, продуктивність праці проти планової з початку року зросла на 10 процентів.

Г. КАЛЬЧЕНКО.

З думою про врожай

Механізатори другої тракторної бригади колгоспу імені Димитрова підтримали почин ремонтників Ульяновського району по достроковій і якісній підготовці техніки до польових робіт і дали слово полагодити грунтообробні і посівні механізми до 25 грудня.

Було створено спеціальну ланку, до складу якої увійшли досвідчені механізатори В. П. Столяров, І. Д. Куцолоценко та М. І. Мирко. Дружний колектив завзято взявся до роботи і нині ремонт грунтообробної техніки наближається до завершення. Вже виставлено на лінійку готовності всі наявні зернові сівалки, культиватори, зчіпки.

М. КЛЮЄВ,
помічник бригадира.

Сьогодні в номері:

УСПІШНО ЗАВЕРШИТИ ПЕРШИЙ РІК П'ЯТИРІЧКИ — 1 стор.
ПЕРЕД ДВОЗМІНКОЮ — 2 стор.
ПОВЕРТАЮЧИСЬ ДО НАДРУКОВАНОГО — 3 стор.

З партійних організацій району

Звітує голова колгоспу

Партійна організація колгоспу «Росія» заслухала звіт голови колгоспу члена КПРС П. П. Предвічного про хід зимівлі худоби, збільшення виробництва та продажу державі продукції ферм.

Виступаючи в обговоренні звіту комуніста П. П. Предвічного, члени партії — ветлікар В. В. Чолик, доярка З. Г. Цапко, керуючий відділком № 1 колгоспу М. С. Рябий, секретар парторганізації господарства Г. І. Крусір відзначили, що правління колгоспу не все зробило в справі підготовки кормів до згодовування худобі. На низькому рівні організаторська та виховна робота серед тваринників. Значного поліпшення вимагають їх умови праці та відпочинку.

В прийнятому рішенні комуністи зобов'язали члена партії П. П. Предвічного значно посилити контроль за роботою зооветспеціалістів і всіх тваринників, забезпечити виконання в зимові місяці планів виробництва та реалізації державі продукції ферм.

Якість стала вищою

Постійно дбає про поліпшення якості молока партійна група молочнотоварної ферми № 3 колгоспу імені Свердлова, яку очолює О. В. Спересенко.

Торік його жирність на цій фермі не перевищувала 2,9 процента. В січні цього року на відкритих зборах комуністів партгрупи намічено та затверджено заходи, спрямовані на докорінне поліпшення якості продукції.

Комуністи добилися повноцінної годівлі корів, здоювання дояркамі останніх найжирніших грамів молока, повели рішучу боротьбу з тими, що фальсифікують його жирність. Завдяки цьому жирність молока на молочнотоварній фермі № 3 зараз перевищує 3,5—3,6 процента.



Механізатор Григорій Григорович ГОРБАЧОВ в підсобному господарстві «Гірник» виробничого об'єднання «Олександріявугілля» трудиться з початку його заснування, завжди добивається високих показників у праці.

Фото О. Касперова.

П'ятирічка: курсом прискорення

Перед двозмінкою

З 1 січня 1987 року Олександрійський авторемонтний завод переходить на новий режим роботи, в дві і три зміни.

Як підготувалися до цього важливого моменту на підприємстві. Про це наша розповідь нижче.

— По суті можна вважати, що завод повністю готовий перейти працювати по-новому, — сказав головний інженер Олександр Дмитрович Асєєв, і показав довгий перелік заходів, де напроти кожного пункту значилося «виконано». Це ж підтвердив і секретар партійного комітету підприємства Володимир Прокопович Школяр.

Варто пройтися тут хоча б по основних цехах і можна помітити немало змін, які сталися за останні два-три місяці. Так, у моторному перепланували по-новому більше десятка робочих місць верстатників і слюсарів, які забезпечують конвейєр комплектуючими виробами і деталями. Тепер не доводиться за кілька десятків метрів переносити колінчаті чи розподільчі вали, щоб розточити їх чи відшліфувати. Варто тільки перекласти з одного робочого столу на інший. Весь процес побудований у відповідній послідовності і чіткому порядку. Стало просторіше і зручніше працювати. Місця добре освітлені, оснащені пристроями та інструментом.

Чимало змін сталося і в цеху відновлення деталей. Тривалий час тут стояло кілька верстатів, які майже не використовувалися. Окремі з них морально і фізично застаріли, а на деякі просто не вистачало верстатників. У ході атестації та раціоналізації робочих місць зайві верстати підготували під демонтаж. Можливо, вони ще стоятимуть, та підготовка до переходу на новий режим роботи примусила заводчан поспішити позбутися непотрібних механізмів.

На сьогодні вже видалено з цехів 17 одиниць верстатів і устаткування. Частину його завод реалізував іншим підприємствам, умілo скориставшись наданими правами. Частину розібрано для поповнення ремфонду. А спрацьовані механізми здали в металолом. Виграш тут подвійний. По-перше, вивільнено близько 100 квадратних метрів виробничої площі, зменшено амортизаційні відрахування за основні фонди. По-друге, на звільненому місці в недалекому майбутньому стануть нові, досконалі механізми.

Коли на розширеному засіданні парткому розглядали питання переходу на 2- і 3-змінну роботу, секретар партійної організації моторного цеху Л. Т. Остапов вніс пропозицію широко і конкретно, з економічними обгрунтуваннями розкрити перед трудящими переваги господарювання за новим робочим режимом. В цехах і на дільницях агітатори і політінформатори провели значну роз'яснювальну роботу, на цю тему в жовтні відбувся на заводі єдиний політдень. Ось кілька цифр, визначених спеціалістами. Якщо сьогодні в першу зміну на підприємстві працює 788 чоловік, у другу — 79, то з нового року в першій зміні трудитиметься 728, у другій — 139, у третій — 12 чоловік. Це дозволить більш раціонально використати наявне устаткування, а також енергоресурси. Протягом року затрати на один карбованець товарної продукції зменшаться на 15 копійок. Очікують одержати загальний економічний річний ефект більше 38 тисяч карбованців.

Зрозуміло, що перехід на новий режим роботи зачіпає цілий комплекс питань, які необхідно вже сьогодні розв'язувати. Це і підвезення людей на зміну, і організація харчування та медичного обслуговування, і вибір оптимальних норм та стимулів праці вночі і т. д. Скажімо, випробувачі дизельних двигунів працюватимуть лише в першу і третю зміни. Друга для них буде вільною, щоб не перевантажувати заводську енергосистему.

Майже порівно поділиться на дві зміни комплексна бригада слюсарів по ремонту паливної апаратури. Перебудують свою роботу кабінна і компресорна дільниці складального цеху. По-новому працюватимуть верстатники цеху по ремонту деталей. До речі, гостра нестача верстатників на заводі вже стала хронічною проблемою. Сьогодні потрібно їх 12—15 чоловік. Можливо, вперше так серйозно задумалися над цим на підприємстві. І певною мірою знайшли вихід. Заводчани уклали договір з базовим професійно - технічним училищем. Тепер учням, що готуються одержати дипломи, доручають виконувати нескладні завдання, виточувати болти, гайки, шайби тощо. Вони набувають навичок, проходять практику під наставництвом досвідчених верстатників. Таким чином молодь буде закріплюватися на підприємстві.

Ось так сама підготовка до нового режиму роботи спонукає привести в дію глибинні резерви, з господарським підходом підійти до розв'язання насущних завдань. Треба тільки, щоб хороші починання і наміри одержували дальший розвиток, закріплювалися, проявлялися в ділі. Підготовка ніби висвітлила всі негативні аспекти в організації праці заводчан і кличе їх до нових пошуків.

В. КОЛЕСНИКОВ,
спецкор «Ленінського прапора».

ЗМАГАННЯ НАБИРАЄ РОЗМАХУ

У радгоспі імені Гагаріна підбито підсумки ударної трудової вахти під девізом «План двох років п'ятирічки — до 70-річчя Великого Жовтня». За листопад переможцем вийшли тваринники комплексу по утриманню великої рогатої худоби, де завідуючою Н. В. Андрущенко. Місячний план по виробництву молока тут виконано на 123 проценти.

Серед доярок найвищих показників у праці добилась Л. Д. Вакуленко. Від кожної корови вона надоїла по 288 кілограмів молока при плані 180.

Я. ЯСЬКОВ,
секретар парторганізації.

Увагу дитячим закладам

Більшість керівників господарств, завідуючих дитячими закладами піклуються про садки і ясла, забезпечують їх всім необхідним. В яслах-садках колгоспів «Заповіт Ленінa» (завідуюча В. Г. Семенова) та «Ленінським шляхом» (завідуюча В. Ф. Ширай) на належному рівні санітарний стан, діти одержують калорійні, різноманітні страви.

З задоволенням відвідують малюки ясла-садок в селищі Приютівка (завідуюча Т. І. Шевченко). Кухар Л. М. Бугайченко готує смачні страви, медична сестра Г. І. Руденко слідкує за порядком і чистотою в групах, контролює якість приготування їжі. В приміщенні затишно, чисто.

Проте не скрізь так. Наприклад, в селі Пустельниково дитсадок знаходиться в аварійному приміщенні. Вікна перекошені, територія не огороджена, по двору розкидані харчові відходи, немає ігрового майданчика, не вистачає білизни. Діти обідають за загальним столом, меню одноманітне.

Не краще і в дитячому закладі радгоспу імені Гагаріна. Огорожа поламана. Через відсутність транспорту бувають перебої в постачанні продуктами.

Не відповідають санітарно-гігієнічним вимогам дитячі заклади в селах Куколівка, Андріївка. Водяне опалення в Куколівському дитсадку не працює, в приміщенні холодно. Звичайно, таке байдуже ставлення керівників господарств до дитячих закладів недопустиме.

Л. ОВЧИННІКОВА,
лікар райсанепідемстанції.

Хоч бригада передова

З хорошими успіхами у навчанні і суспільно корисній праці завершують перший рік дванадцятої п'ятирічки учні Новопразької середньої школи. Але мені сьогодні хочеться поділитись думками не про досягнення, а про проблеми, які стоять, зокрема, перед членами учнівської виробничої бригади.

У жовтні нинішнього року ми відсвяткували 30-річчя свого трудового об'єднання. Ювілей дав можливість кожному поглянути на свою роботу ніби збоку, самокритично оцінити досягнуте.

Зроблено, звичайно, багато. Досить сказати, що 65 процентів спеціалістів колгоспу імені Леніна — в минулому члени учнівської виробничої бригади. Є у нас і грамоти та інші нагороди. На жаль, не все нам дається легко. Однак своїх проблем до цього часу ми не виносили на широку аудиторію. Сьогодні ж, коли у країні іде перебудова всього народногосподарського механізму, ми не маємо права мовчати.

Перш за все, хочу висловити незадоволення тим, що в підшефному колгоспі часто зривають план роботи, який складає і погоджує з керівниками господарства рада бригади. Тож, працюючи не за планом, а за принципом «куди пошлють», рада бригади не може по-справжньому організувати змагання між ланками, об'єктивно оцінити роботу кожного.

Хвилює нас і безгосподарність, халатне ставлення до народного добра дорослих, яке інколи доводиться бачити членам бригади. Ось цієї осені учні збирали на полі моркву. Висмикуючи її після дощу з багнюки, ми згадували, з яким старанням пололи цю ділянку влітку. А полегшити працю, зменшити втрати можна було, коли б збирали моркву слідом за трактором, а не через кілька днів.

Не радує нас і той факт, що в останні роки мало випускників школи залишається працювати в сільському господарстві. Причину цього бачу у відсутності тісного контакту ради бригади з керівниками колгоспу. Справедливий докір слід закинути і працівникам райкому комсомолу, які ще мало цікавляться буднями нашої бригади.

Ці та інші перешкоди ми долаємо, та бажано, щоб їх не було.

О. МАРЦИХІВ,
секретар комітету комсомолу школи.

Що треба для щастя

ОЛЕКСАНДР крутив у руках гайковий ключ і з явною неохотою розповідав про себе. Він не належить до мовчунів, і пожартувати любить, і посперечатись, а от коли мова заходить про нього, вважає за краще обійтись кількома словами.

Родом Фірсов з шахтарського краю, з Донеччини. Так склалось, що після закінчення училища за призначенням працював у Дніпропетровську, а згодом з дружиною переїхали до Олександрії. На Семенівському заводі гірського воску — п'ять років. Професія одна з найбільш поширених там — апаратник екстрагування виробництва гірського воску. Швидко здружився з колективом. Ударник комуністичної праці, його портрет заносився на міську Дошку пошани.

— Товариський, енергійний. Любить пожартувати. А коли діло стосується роботи — забуває про все сторонне. Безвідмовний. При необхідності допомагає розвантажувати вугілля, хоча в його обов'язки це не входить. Якщо треба швидко і якісно відремонтувати транспортні механізми, завжди беру його. Добре знає технологічний процес, легко освоїв суміжні спеціальності. Одним словом, думаючий, — говорить змінний інженер Ніна Семенівна Холковська про Олександра.

Цех по виробництву гірського воску. Молодий робітник уважно слідкує за устаткуванням, регулює подачу розчинника, пари, постійно підтримує температурний режим. В такі хвилини його сіро-зелені очі, які тільки-що посміхалися, втрачають веселу хлоп'ячу лукавинку і погляд стає уважним і зосередженим.

Бригадир Микола Іванович Іванченко, який для Фірсова в усьому авторитет, у характеристиці апаратника виділяє головну рису — надійність. А це, погодьтесь, не у кожної людини буває.

Його захоплення — баскетбол, волейбол, рибалка. Любить з сім'єю виїжджати в ліс.

— Неначе в дитинство повертаєшся, — посміхається самими очима і продовжує, — бо вже тільки від того, що навкруги дерева, птахи, сонце, почуваєш себе щасливим.

Щастя... Кожен розуміє його по-різному. Для Олександра це улюблена професія, сім'я, друзі і, звичайно, мир без нього не існує того, що ми, земляни, звикли називати простим людським щастям.

Т. ЛОЗОВА.



Василь Юрійович ПАВЛИЩЕВ працює столяром-верстатником на механічному заводі. Добре опанував спеціальність. Зараз змінні завдання виконує на 110—115 процентів. Йому присвоєно почесне звання ударника комуністичної праці, яке він підтверджує вже шість років. Василь Юрійович — профгрупорг цеху, редактор стінгазети. Громадські доручення також виконує сумлінно.

Фото О. Касперова.

Творець доброго настрою

Зустріч з Володимиром Олександровичем Єременком завжди приносить радість. Він водій, обслуговує кільцевий маршрут.

Зайдеш в салон автобуса, почуєш приємний голос Володимира Олександровича і теплішає на душі. Ввічливість водія передається пасажирам. Його стиль роботи є прикладом високої культури обслуговування.

В автотранспортному підприємстві № 10011 Єременко трудиться більше десяти років. Ударник комуністичної праці. Неодноразово виходив переможцем соціалістичного змагання, його заносили на Дошку пошани підприємства. Постійне перевиконання змінних норм, плану по реалізації талонів, значна економія дизельного пального вже стало правилом в його роботі. Так, з початку року він зекономив 2556 літрів пального. Працює з символом «Гарантую зразкове обслуговування», нагороджений знаком «За роботу без аварій» III ступеня.

Нещодавно його ім'я занесено в Книгу пошани автопідприємства.

Л. БЕЗКОРОВАЙНИЙ, Т. РАЛКІНА — ветерани праці.

Потрібні кваліфіковані поради

Обрати професію до душі молодій людині буває не так легко. А тому важливо вести з учнями профорієнтаційну роботу, кваліфіковано розповідати про ту чи іншу професію. В міській 8-річній школі № 7 велика увага приділяється професійній орієнтації учнів. Це приносить бажані наслідки. Чимало восьмикласників обирають робітничі професії.

В нинішньому навчальному році для учнів 7—8 класів було організовано екскурсію до профтехучилища № 1. Зацікавлено слухали школярі розповіді старшого майстра училища П. А. Півня, майстра виробничого навчання Л. В. Аксьонової про красу робітничої професії. Петро Архипович дав загальні відомості про токарні верстати, відповів на запитання школярів.

Учні побували в цеху, де встановлено верстати з числовим програмним управлінням. Завідуючий цехом О. А. Григораш розповів про перспективу розвитку верстатобудування.

Учні залишилися задоволеними екскурсією.

І. БОРЩ, вчитель школи № 7.

Фотозвинувачення

Більше чотирьох років тому колгосп «Маяк» придбав для потреб господарства дуже цінну і потрібну річ, зерноочисний комплекс КЗС-40. Монтувати обладнання взялись будівельники з п'ятого будівельного управління тресту «Олександріяважбуд». Та чомусь роботу було припинено. Тепер обладнання, над яким трудились сотні робочих рук, а колгосп заплатив за нього понад 83000 карбованців, іржавіє під відкритим небом.

Дивно, що правління колгоспу ніскільки не турбує таке становище. Не дбають у господарстві, щоб зберегти цінне обладнання.

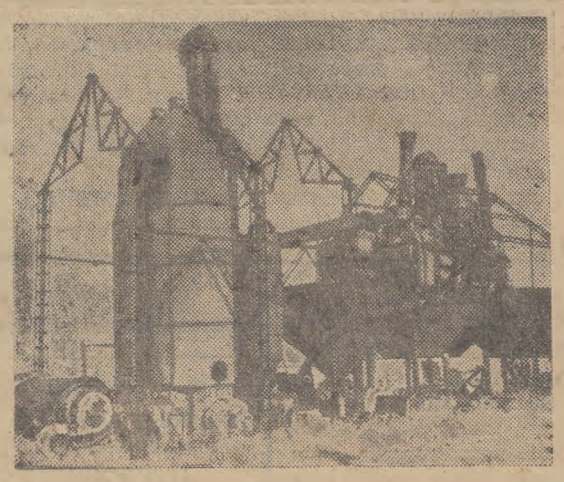

М. ПАЛЬЧИК, позаштатний інспектор районного комітету народного контролю.

Фото автора.

Незвичайний термометр

Харків. Побутові термометри на рідких кристалах почав випускати завод хімічних реактивів. Тут немає традиційної проградуйованої шкали і скляної колбочки з рідиною. Температура повітря висвітлюється яскравими кольоровими цифрами на темній полімерній плівці. Весь секрет — у вміщеному всередині неї найтоншому шарі рідких кристалів. Вони й мають здатність змінювати свій колір залежно від інтенсивності теплового випромінювання. Кожен відтінок кольору відповідає певній температурі шкірного покриву. Причому вловлюється різниця в соті частки градуса.

(РАТАУ).

Повертаючись до надрукованого.

За стіною байдужості

13 червня цього року газета опублікувала матеріал «Де бути «Дитячому світу»?». Але від працівників управління торгівлі й до сьогоднішнього дня не надійшло відповіді. Мабуть, спрацювала стара звичка: попросять дати відповідь на критичні зауваження — дамо, а ні — й так минеться.

Пишу під враженням зустрічі з начальником організаційного відділу управління торгівлі Л. Т. Тесленко. Якщо відверто, розмова наша ніяк не клеїлась. Коли я говорила, що матерям важко разом з дітьми добиратись до «Дитячого світу», Любов Тимофіївна стверджувала, що не обов'язково «тягти» їх за собою, можна й без примірки купити взуття, шапочку тощо. Вона, наприклад, робить саме так. А що, коли тапочки чи сандалики замалі чи великі? Є правила торгівлі, які говорять, що куплений товар можна обміняти на протязі чотирнадцяти днів з часу придбання. Обміняти, а не здати! А якщо немає нічого підходящого? Тоді тільки й залишається, що «колекціонувати» їх.

Такий варіант, звичайно, нікого не влаштовує. Та й до того ж не в кожного є можливість залишити малечу з бабусею. Чи, може, в управлінні торгівлі є добрі тьоті, які дві три години будуть няньчити чужу дитину?

Потім мені сказали, що наші читачі займають неправильну позицію. Для чого їм йти в «Дитячий світ», коли в універмазі відділу робітничого постачання є іграшки, одяг і взуття для дітей.

Дозвольте не погодитись. На те й існує спеціалізований дитячий магазин, щоб, зайшовши туди, можна було придбати все необхідне і для немовляти, і для школяра, а не бігати з одного універмагу в інший, де, до речі, про широкий асортимент дитячих товарів говорити не доводиться.

Довго перелистувала Любов Тимофіївна папку з паперами, шукаючи відповідь до газети, та так і не знайшла. Та й як знайти те, чого не було?

І ще одна новина: як стверджують у кабінетах управління торгівлі — «Дитячий світ» знаходиться в центрі міста. А Василь Іванович Домахін, начальник цього управління, навіть уточнив: від них туди всього вісім хвилин ходьби. Не знаю, який спортивний розряд у Василя Івановича, а мені від їхньої будови до далекого дитячого магазину довелося йти швидким кроком тридцять хвилин. А мамі з дитячою коляскою і того більше.

Про складності економічні й проблеми торговельні говорилось багато. А так хотілось почути хоча б одне слово на захист матерів і дітей. Що це? Слабе знання запитів населення? Чи глухота душі? Швидше всього, друге. Бо про потреби олександрійців не дають забувати листи, які надходять від жителів міста. Але викликають вони в управлінні торгівлі тільки невдоволення. Ситий голодного не зрозуміє.

Жаль, що секретар парторганізації не змогла знайти часу, щоб поговорити зі мною, вона саме готувалась до партійних зборів. Цікаво, про що йшла мова на них? Мабуть, про те, що сьогодні гостро стоїть питання прискорення розвитку соціальної сфери, і торговельники покликані якнайкраще задовольняти потреби населення, повернутись обличчям до покупців.

Т. ТАВІЛОВА.

КОЛОНКА КОМЕНТАТОРА

Пам'ятати про минуле

Про незліченні жертви й руйнування, заподіяні японськими мілітаристами народам азіатсько - тихоокеанського регіону, нагадує ця дата. 45 років тому японська авіація завдала удару по головній військово - морській базі США — Перл-Харбору. Американському флотові, більша частина якого перебувала тоді на цій базі, було завдано надзвичайно тяжкої шкоди. Захоплена «перемогою», Японія почала агресивну війну на Тихому океані по широкому фронту, яка тривала аж до вересня 1945 року.

Події тих років — серйозний привід для того, щоб ще раз замислитися над минулим, здобути з нього належні уроки. Так вважає і впливова японська газета «Асахі». Вона відзначає, що з роками ця груднева дата стає все більш важливою для всіх японців, бо символізує не тільки початок Японією війни, а й зроблені нею трагічні помилки. Важливо подумати саме про розв'язування війни, а не про її закінчення, зазначає газета. Вона підкреслює, що серед тих, хто тепер активний на політичній арені, є й ті, які сприяли цій війні.

Додамо, що такі політики не тільки не бажають здобувати уроки з трагедії, в яку ввергли Японію мілітаристи, але й докладають активних зусиль до того, щоб стерти з пам'яті народу вчинені злочини. «Вічно вчорашні» в Японії не бажають складати зброї.

Досить згадати галасливу історію з «виправленням» реакціонерами від освіти шкільних підручників, з яких зробили спроби викинути найбільш кричущі факти японської агресії. А колишній міністр освіти М. Фудзіо не тільки поставив під сумнів вірогідність кривавих злочинів японської армії в Китаї, інших країнах Азії, але й зробив спробу «легалізувати» анексію Японією Кореї в 1910 році. Фудзіо фактично зажадав також ревізувати рішення міжнародного воєнного трибуналу для Далекого Сходу, висловившись за реабілітацію ватажків воєнно-фашистської кліки, які зазнали покарання.

І хоча прем'єр-міністр Японії змістив знахабнілого члена свого кабінету, той не відмовився від своїх «принципів», як від них не відмовились і багато інших у Японії. Колишній міністр юстиції С. Окуно, наприклад, ополчився на нинішню мирну японську конституцію, в якій проголошується відмова від війни і від створення в країні збройних сил. Ця конституція, заявляв Окуно, містить «отруйні шипи», і її повинні повністю переписати самі японці.

Саме ці та до них подібні діячі намагаються сьогодні знову штовхнути Японію на слизький шлях мілітаристських готувань. Саме з їх подачі в країні роздуваються націоналістичні й реваншистські настрої.

А. БІРЮКОВ.

НІХТО НЕ ЗАБУТИЙ, НІЩО НЕ ЗАБУТО

Хай дізнаються рідні

ДВА ЛИСТИ З ЗАБАЙКАЛЛЯ.

«Загін червоних слідопитів народного музею міста Олександрії, який носить ім'я піонера-партизана Борі Білого, веде літопис Великої Вітчизняної війни. В нього вписано імена радянських воїнів, які мужньо билися з німецько-фашистськими загарбниками у листопаді—грудні 1943 року.

В центрі Олександрії, біля пам'ятника радянським воїнам, де горить вічний вогонь, на гранітних плитах висічено імена полеглих. Є серед них і ім'я воїна-забайкальця, сержанта Павла Петровича Аслезова — уродженця Агінського. Червоні слідопити сподіваються, що рідні, близькі або однополчани героя відгукнуться і розкажуть про його довоєнне життя, фронтові дороги.

І. ШУЛЬГА,
керівник загону червоних слідопитів».

Цю замітку опублікувала 28 вересня газета «Забайкальский рабочий». А у жовтні слідопити одержали листа від сина П. П. Аслезова — Бориса Павловича. Він сердечно дякував юним олександрійцям за те, що повідомили, де поховано батька. «Скільки хвилювань, спогадів викликало у мене, рідних і знайомих ваше повідомлення, — пише син визволителя. — Мені дзвонило багато земляків, в основному ветеранів війни. І всі ми вдячні вам, юні друзі, за копітку і таку потрібну людям роботу».

Борис Павлович надіслав слідопитам фотографії пам'ятника воїнам - забайкальцям, який встановлено у місті Краснокам'янськ Читинської області, де він зараз живе і працює.

Надійшов лист і з селища Агінського від сестри П. П. Аслезова Зінаїди Петрівни. Не можна без хвилювання читати його. Вже немолода жінка, пенсіонерка передає низький уклін юним слідопитам, їх батькам, керівникам пошуковців за те, що бережуть пам'ять про полеглих, допомагають відновлювати невідомі сторінки з історії Великої Вітчизняної війни.

Члени загону імені Борі Білого листуються з рідними П. П. Аслезова. Вони вислали їм фотографії братської могили, визначних місць нашого міста.



Днями в Олександрії побував ансамбль «Світлофор» Київської Державної філармонії під керівництвом Г. Гокунь. Юні мешканці міста подивилися театралізовану виставу з правил дорожнього руху. Казкові персонажі допомогли дітям краще засвоїти, як вести себе на дорогах.

Виставу подивилися майже 2,5 тисячі дітей молодшого та шкільного віку.

На знімку: під час конкурсу на краще знання правил поведінки на шляхах міста.

Фото М. Пальчика.

Срібна нагорода

В Донецьку завершилась першість України з плавання серед юнаків 1971—1972 та дівчат 1972—1973 років народження.

Збірна Кіровоградської області посіла десяте місце серед двадцяти п'яти команд областей республіки та міста Києва. На рахунку наших земляків — три срібні та одна бронзова нагороди.

Вдало виступив у змаганнях кандидат у майстри спорту Володимир Коваленко з Олександрії, який став другим на дистанції 100 метрів вільним стилем. Майстер спорту Ірина Забродська зі Світловодська виборола другі місця на дистанціях 400 та 800 метрів, а кіровоградець Віктор Желтяков був третім у комплексному плаванні на 400 метрів.

С. БОНДАРЄВ.

Спорт ★ Спорт ★ Спорт

Турнір з бадмінтону

6—7 грудня п. р. в спортзалі СШ № 1 відбулися особисто - командні змагання з бадмінтону, присвячені визволенню Олександрії від німецько-фашистських загарбників. У турнірі взяли участь команди Києва, Дніпропетровська, Полтави, Комсомольська і Олександрії.

Перше загальнокомандне місце і кубок завоювала команда міста Комсомольська Полтавської області, на другому місці — кияни, на третьому — олександрійці.

Успішно виступили наші земляки в особистому заліку. Так, серед юнаків перше місце зайняв учень індустріального технікуму Сергій Мяленко, який у фіналі переміг кандидата в майстри спорту СРСР з Комсомольська Володимира Кучмагру.

Серед юнацьких пар також першість вибороли наші земляки Сергій Мяленко і учень СШ № 1 Олександр Казмерчук. У змішаних парах Сергій Мяленко та киянка Оля Марченко перемогли пару з міста Комсомольська В. Кучмагру і В. Луціву.

Серед дівчат першість виборола киянка Оля Марченко, на другому і третьому місцях відповідно Лариса Тарасюк (м. Київ) та Валентина Луціва (м. Комсомольськ).

Змагання пройшли організовано. У цьому велика заслуга міськради «Авангард» і керівників СШ № 1, а також тренера олександрійської команди В. В. Мережка. Переможцям традиційного турніру вручено грамоти і сувеніри.

М. КАРПОВ.
голова міської федерації бадмінтону.

Про роботу свідчать цифри

В Олександрійській центральній районній лікарні добре знають і поважають старшого статистика А. М. Баранову. Два десятиліття тому вона переїхала до Олександрії. Працювала медичною сестрою, а останні роки — старшим статистиком.

Колектив, який вона очолює, працює злагоджено. На кожну п'ятихвилинку завжди готові інформації, щомісяця видаються оперативні дані про стан справ у лікарні, про загальну диспансерну роботу з населенням району. А статистичний довідник розповсюджується по всьому району. І лікарі бачать, як працює яке відділення.

Сюди, в кабінет, надходять інформації про роботу всіх лікарень, амбулаторій району. Звіти завжди здаються вчасно. Статистична робота лікарні на хорошому рахунку в області. За сумлінну працю адміністрація та обласний відділ охорони здоров'я неодноразово виносили Аллі Миколаївні подяки. Вона ветеран праці, переможець соціалістичного змагання по лікарні.

О. ЄРЕМЕНКО.

Психогенії і їх профілактика

Це тимчасові розлади нервової і психічної діяльності. Причиною їх є так звані психічні травми — афекти страху, гніву, почуття образи тощо. Численні спостереження показують, що нерідко до цього призводить «тепличне» виховання дітей.

Наприклад, у хлопчика Юри батьки почали помічати виражені риси боязливості, сором'язливості. На прийомі у психіатра вони пояснили, що не доволяли сину спілкуватися з ровесниками, вважаючи, що це може призвести до зараження інфекційними захворюваннями. Природно, таке виховання не підготовляє маленьку особу до боротьби з труднощами. Навіть звичайне спілкування з людьми може бути для Юри надмірним навантаженням.

Не слід допускати «сюсюкання» під час розмови з малюками. В сім'ї повинні бути єдині вимоги до дітей. Ні в якому разі не можна залякувати їх. Спершу діти дійсно бояться «баби Яги», «буки», та надалі вони починають розуміти фальш і самі відповідають тим же.

Негативно позначаються на формуванні особистості різні хворобливі переживання. Вони призводять до розвитку невротичного стану і особливо логоневрозів (заїкування).

Захисні механізми організму великі. Але при частому повторенні невротичних зривів, в атмосфері хронічної психогенії (часто в сім'ї алкоголіків, наркоманів) створюються умови для вироблення у дитини своєрідного характеру і особливої реактивності.

Велике значення в створенні здорового в психічному відношенні покоління належить школі. Батьки й педагоги не повинні викликати у дитини почуття образи. А інколи, на жаль, трапляється, що вчителі читають в класі вголос відібрану в підлітка записку невинного змісту, автор якої натякає адресатові на своє перше чисте почуття. І хлопець, і дівчина стають тоді предметом насмішок. Вчителька відразу ж втрачає довір'я своїх вихованців, травмує їх ніжну психіку.

Більше уваги слід приділяти проблемі гігієни розумової праці, складним питанням психічної гігієни в цілому. Боротьба з сутою, дріб'язковою опікою, бездушшям, черствістю не менш важливі в системі профілактики, ніж чисте повітря і доброякісне харчування.

Нестриманість, конфліктність, жорстокість батьків й інших родичів у взаєминах між собою і з дітьми, заохочення егоїстичних тенденцій і захоплення «геніальністю» сина, доньки чи онука, заздрість, брехливість, кар'єризм — ось ймовірні джерела формування негативних рис характеру особистості. Це може бути і причиною хворобливих нервово-психічних реакцій.

В умовах сучасного науково-технічного прогресу, підвищення рівня добробуту народу створено всі можливості для дальшого зміцнення психічного і нервово соматичного здоров'я радянських людей. Слід тільки розумно ними користуватися.

М. ПАНЧУК,
головний лікар психіатричної лікарні.

Редактор М. НОВИКОВ.

ПОЗДОРОВЛЕННЯ

помічнику директора по кадрах і побуту розрізу «Морозівський» РАКУЛЕНКУ М. Д.

ШАНОВНИЙ МИХАЙЛО ДАНИЛОВИЧ!

Сердечно поздоровляємо Вас з 60-річчям з дня народження. Бажаємо міцного здоров'я, щастя, довголіття та успіхів у праці.

АДМІНІСТРАЦІЯ, ПАРТКОМ, ПРОФКОМ РОЗРІЗУ.

ЗАПРОШУЄМО НА ВІДПОЧИНОК

17 грудня в будинку культури шахти «Світлопільська» відбудеться концерт Державного ансамблю пісні і танцю Узбецької РСР «Лазгі».

В програмі пісні і танці радянських композиторів.

Початок о 19 год. 30 хв.

На багаточисленні прохання глядачів 18 і 19 грудня в будинку культури шахти «Світлопільська» відбудуться виступи Юрія Шифрина. В програмі «Слово і дія» ви побачите психологічні етюди, одержите відповіді на запитання, що таке телепатія, телекінез, аутогенне тренування і гіпноз.

Програма концерту проходить з участю глядачів.

Приймаються колективні заявки по телефонах: 3-31-61, 3-21-96, 2-13-55.

Початок о 19 год. 30 хв.

АДМІНІСТРАЦІЯ.

«ЛЕНИНСКОЕ ЗНАМЯ» — орган Александрийских городского и районного комитетов Компартии Украины, городского и районного Советов народных депутатов Кировоградской области (выходит на украинском языке).

АДРЕСА РЕДАКЦІЇ: 317900, м. Олександрія, вул. Шевченка, 74.

ТЕЛЕФОНИ: редактора — 2-23-45, відділів: партійного життя — 2-24-33, промисловості—2-36-63, сільського господарства—2-27-73, відповідального секретаря — 2-35-63, відділу листів — 2-01-43, приймальні — 2-22-32, бухгалтера — 2-27-93.

Спосіб друку високий. Газету виготовили поліграфісти: лінотиліст В. І. Столбаненко, складачі В. Є. Приходько, М. Г. Матюшенко, друкар О. Д. Кучеренко.

Олександрійська міська друкарня Кіровоградського облуправління у справах видавництв, поліграфії і книжкової торгівлі, Індекс 61265. Телефони: 2-31-35, 2-34-70. Тираж 28180. Обсяг 1 друк. арк. м. Олександрія, вул. Шевченка, 81. Зам. № 9706.

ПРОЛЕТАРІ ВСІХ КРАЇН, ЄДНАЙТЕСЯ!

Ленінський ПРАПОР

ГАЗЕТА НАГОРОДЖЕНА ПОЧЕСНОЮ ГРАМОТОЮ ПРЕЗИДІЇ ВЕРХОВНОЇ РАДИ УРСР

Грудень
16
Вівторок
1986
№ 199 (10507)
Ціна 3 коп.
Газета виходить у вівторок, середу, п'ятницю, суботу.

ОРГАН ОЛЕКСАНДРІЙСЬКИХ МІСЬКОГО ТА РАЙОННОГО КОМІТЕТІВ КОМПАРТІЇ УКРАЇНИ, МІСЬКОЇ ТА РАЙОННОЇ РАД НАРОДНИХ ДЕПУТАТІВ КІРОВОГРАДСЬКОЇ ОБЛАСТІ

ГАЗЕТА ВИДАЄТЬСЯ З 26 БЕРЕЗНЯ 1919 РОКУ

Робітнича ініціатива

НАДІЙНИМ важелем дальшого підвищення продуктивності праці, а врешті-решт ефективності виробництва, є трудова активність, ініціатива і творчість людей. Чим сильні колективи, які добиваються високих показників, що лежить в основі їх чіткої роботи? Сильні вони, перш за все, високим усвідомленням свого обов'язку, професійною майстерністю, міцною дисципліною, ініціативністю.

Зараз все ширшого розмаху на підприємствах міста набуває змагання під девізом: «План двох років п'ятирічки — до 70-річчя Великої Жовтневої соціалістичної революції». На розрізі «Бандурівський» першою з цією ініціативою виступила екскаваторна бригада, яку очолює Г. О. Логвиненко. Ось уже більше місяця вона працює в рахунок 1987 року. Цей почин підхопили ще п'ять бригад підприємства. Партійна організація уміло керує змаганням, надає результатам його широкої гласності.

Однак чому ця ініціатива не одержала підтримки на розрізах «Морозівський», «Верболозівський»? Хіба тут немає сильних екскаваторних бригад? Є, та, як відомо, ініціативі потрібен поштовх, для її розвитку необхідно створювати умови. Певно, в цьому напрямку партійні комітети названих розрізів не допрацьовують.

З цінною ініціативою виступила комсомольсько-молодіжна бригада з шахти імені Ленінського комсомолу, де бригадиром Олександр Колесник. Вона вирішила до відкриття XX з'їзду ВЛКСМ пройти додатково до плану 100 погонних метрів гірничих виробок.

Поки що цей почин не одержав підтримки серед інших бригад ні на цій шахті, ні на інших. А що ж комітети комсомолу, міськком ЛКСМУ? Вогнику їхнього не видно. Чи не тому і в самих ініціаторів недостатнє прискорення в роботі. Що, немає гідних суперників?

Само по собі творче дійове змагання розвиватися не буде. Про нього треба дбати, забезпечувати його розвиток, піднімати дух. У минулій п'ятирічці чимало цінних ініціатив було на заводі «Автоштамп». Передові бригади трудилися під девізом: «П'ятирічку — достроково», «XXVII з'їзду КПРС — 27 ударних тижнів», «Знаменним датам — гідну зустріч». Як правило, ініціатори успішно долали намічені рубежі.

Завершується перший рік нової п'ятирічки. Робітнича ж ініціатива, цінні починн на заводі поки що розвиваються слабо. А умови для досягнення вищих результатів тут є.

Не раз виступали з ініціативами трудівники електромеханічного заводу. У свій час вони розгорнули боротьбу за чіткий ритм виробництва. Зараз електроприладобудівники не мають чим похвалитися. Це тим більш прикро, коли по всій країні взято курс на прискорення в роботі. Колектив цього заводу значною мірою молодіжний. На жаль, заводський комітет комсомолу не виступає ініціатором і організатором молоді на добрі справи.

Завод підйомно-транспортного устаткування в числі передових підприємств міста. А де цінні ініціативи кранобудівників, де добрі починання? Їх не видно, певно тому, що партком не надихає на це, не виступає заспівувачем нового.

Ініціатива без підтримки, без забезпечення надійної перспективи — пустий звук. І навпаки, при певних обставинах вона надійна база, що забезпечує успіх. Ось де своє вагоме слово мають сказати партійні організації, комуністи.

УСПІШНО ЗАВЕРШИМО ПЕРШИЙ РІК П'ЯТИРІЧКИ

Вимогливість і взаємодопомога

Успішно трудиться на завершальному етапі першого року дванадцятої п'ятирічки бригада монтажників будівельного управління № 3 тресту «Олександріяважбуд», яку очолює М. А. Музичко. План будівельно - монтажних робіт за одинадцять місяців цей колектив виконав на 103,6 процента.

Постійно перевиконують доведені завдання і бригади малярів, де бригадирами ударники комуністичної праці Н. З. Громко, Г. Г. Бєляєва, В. І. Нагаєць, Г. В. Русаков.

О. БОНДАРЕНКО.

Закріплюють результати

Високопродуктивно потрудились у минулому місяці брикетники фабрики «Димитровська». Додатково до плану вироблено 15,2 тисячі тонн побутового палива. Загалом реалізовано надпланової продукції на 253 тисячі карбованців. Цим самим колектив підприємства зробив значний крок по шляху ліквідації боргу, який було допущено раніше.

Найвищих результатів у змаганні добилися зміни під керівництвом інженерів В. Я. Пріхна та Г. М. Бріжанова, які виконали завдання за листопад відповідно на 117,3 та 115,5 процента. Нині брикетники закріплюють досягнуте

Л. РАЄНКО, економіст.

Фотоінформація

З комсомольським вогником



Ще до служби в армії комсомолець Василь СІРЕНКО прийшов працювати в першу тракторну бригаду колгоспу імені Калініна. Зараз він механізатор другого класу. Старанний у роботі. Не випадково саме йому нещодавно доручено новий трактор МТЗ-80.

В. Сіренко — член бригадної ради. Комсомольці обрали його групкомсоргом тракторної бригади

Ветеран в строю

Вже і на заслужений відпочинок Олексію Вікторовичу Аполенісу пора, а він без роботи не може. Трудиться він в спеціалізованому госпрозрахунковому монтажно-пусконалагоджувальному управлінні слюсарем-монтажником. Змінні завдання постійно перевиконує на 10—15 процентів.

Фото О. Касперова.



Будні будівельників

З високим трудовим піднесенням завершує рік колектив міжгосподарської пересувної механізованої колони, який в районі є основною будівельною організацією. Так, план будівельно - монтажних робіт по генпідряду за 11 місяців перекрито на 49 тисяч карбованців, завдання по виконанню робіт власними силами здійснено на 112 процентів.

З початку року будівельники ввели в експлуатацію 43 житлові будинки загальною площею 4013 квадратних метрів, 5 сіносховищ ємністю на 2000 тонн.

В авангарді соціалістичного змагання йдуть робітники будівельної дільниці, де виконробом член КПРС Л. М. Площик, цегельного цеху, де завідуючим виробництвом комуніст О. Д. Андрощук.

У ці дні робітники колони ведуть будівництво житла у колгоспах «Маяк», імені Димитрова, імені Калініна, імені Фрунзе.

О. ЄРЕМЕНКО, сількор.

НОВИНИ, ПОДІЇ, ФАКТИ

Для замовників

В усі кінці Радянського Союзу поставляє свою продукцію колектив швейної фабрики. Так, в листопаді великі партії чоловічих та жіночих костюмів для працівників цивільної авіації відправлено у Новосибірськ, Алма-Ату, Ташкент, Москву, Ленінград, Душанбе, Ригу, Фрунзе.

Г. ЧОРНА.

Заняття методичного об'єднання

В дитсадку № 9 вуглерозрізу «Морозівський» відбулися заняття методичного об'єднання завідуючих яслами-садками міста.

Вихователька підготовчої групи О. Є. Карпова на занятті показала, які мовні дидактичні ігри й різноманітні технічні засоби вона використовує.

Йшла цікава заінтересована розмова про те, як навчати дошкільнят елементарним навичкам письма. У ній взяли участь завідуючі дитсадками, інспектори по дошкільному вихованню міськвно К. І. Пензіна та виробничого об'єднання «Олександріявугілля» Л. П. Єрьоміна, викладач педучилища І. П. Бояршина.

З. ОЗДОБА.

Екскурсія до Полтави

Учні Бандурівської середньої школи здійснили подорож до Полтави. З великою цікавістю ознайомились вони з експонатами краєзнавчого музею. Хвилиною мовчання школярі вшанували пам'ять радянських людей, що віддали своє життя за свободу і незалежність Батьківщини під час Великої Вітчизняної війни.

Під час екскурсії юні бандурівці дізнались багато цікавого про сучасне і минуле Полтавщини.

К. КАРПОВИЧ, учитель.

ХТО ЯК ВИРОБЛЯЄ МОЛОКО

Дані про надій молока в колгоспах і радгоспах району в кілограмах від кожної корови за день 13 грудня (перша графа — в цьому році, друга — було в цей день торік):

«Ленінським шляхом»	7,1	5,2	ім. В. Ульянова	6,8	5,0
			ім. Леніна	5,8	5,5
ім. Фрунзе	5,7	4,9	«Маяк»	4,8	5,0
«Прапор комунізму»	5,7	5,5	«Червоний прапор»	4,7	5,0
«Заповіт Леніна»	5,6	6,4	«Україна»	4,6	5,0
«Росія»	5.5	5,1	ім. Шевченка	4,5	5,4
ім. Калініна	5,3	5,2	ім. Енгельса	4,4	4,5
ім. Димитрова	5,0	5,3	ім. Кірова	4,2	5,0
			ім. Петровського	4,2	5,2
			ім. Свердлова	4,1	4,5
			«Прогрес»	4,0	4,4
			ім. Карла Маркса	3,9	4,4
			«Перемога»	3,7	4,8
			РАДГОСПИ		
			Кінзавод	7,8	7,2
			Цукрокомбінат	7,0	7,8
			ім. Гагаріна	6,4	5,3
			Радгосп-технікум	6,0	5,8
			«Шарівський»	5,4	6,1
			«Більшовик»	4,5	4,5
			По району	5,2	5,2

Новини ідеологічної роботи

На рівень вимог

На засіданні відділу пропаганди та агітації райкому Компартії України обговорено питання про впровадження нових форм трудового суперництва у зв'язку з дією колективного підряду.

З інформацією виступив голова райкому профспілки працівників агропромислового комплексу А. А. Харитоненко. На засіданні відзначалося, що у зв'язку з дальшим поширенням колективного підряду виникає потреба вдосконалювати форми, зміст і методи керівництва соціалістичним змаганням серед механізаторів і тваринників. Вказувалося, що в районі не все зроблено, щоб широко підтримувати та розвивати різного роду трудові ініціативи і починання. При підбитті підсумків соціалістичного змагання мало уваги приділяється «середнякам» і відстаючим у трудовому суперництві.

Намічено заходи, спрямовані на докорінне поліпшення керівництва соціалістичним змаганням серед працівників агропромислового комплексу.

За високу ефективність

Партком колгоспу імені Шевченка провів збори ідеологічного активу господарства. Розглянуто заходи, спрямовані на піднесення ефективності масово - політичної роботи серед колгоспників.

Виступаючи на зборах, секретар парткому колгоспу В. Д. Індюхов, голова колгоспу О. Є. Цибулько, голова комітету профспілки О. П. Спересенко, голова первинної організації товариства «Знання» В. О. Наврось та агітатор О. Ф. Шкуратько вказували на конкретні шляхи підвищення ефективності ідеологічної роботи в господарстві, посилення її впливу на трудову та політичну активність колгоспників, виконання виробничих планів і соціалістичних зобов'язань.

Рішення XXVII з'їзду КПРС — у життя

Надійна основа

Колектив ремонтно-механічного заводу «Укрремтресту» щомісяця забезпечує ритмічну, стабільну роботу цехів і дільниць. На підприємстві обходяться без штурмівщини і авралів.

Що сприяє нормальній праці заводчан?

Вірно кажуть, що успішну роботу підприємства значною мірою забезпечують його надійні тили. Це і виробнича база, і верстатний парк, і хороше матеріально - технічне постачання. У відділі, який покликаний забезпечувати всім необхідним робочі місця, працює всього 10 чоловік.

— Але на кожного з них можна покластися, — сказав начальник відділу В. И. Ялпута. — Кожен має чималий досвід, старанно виконує свої обов'язки. Люди не рахуються з часом. Нікому не доводиться нагадувати щось двічі.

Постачальники розраховують усе наперед. Вони знають, скільки, наприклад, металу, комплектуючих виробів потрібно підприємству на день, тиждень, місяць. Ще не так давно була проблема з метизами. Тисячі цих дрібних деталей потрібно видавати в цехи щодня. Наладили діловий контакт з метизним підприємством, вчасно розраховуються з ним, заздалегідь посилають замовлення. І проблема сама по собі зникла. Тобто треба було тільки змінити підхід до її вирішення.

Добрий приклад у роботі подає З. М. Оцабрик, яка відповідає за комплектацію вироблюваної продукції. Регулярно Зінаїда Миколаївна виїздить до постачальників, укладає договори, де конкретно обумовлені строки і кількість виробів, комплектуючих деталей. А потім вона веде чіткий контроль за тим, хто і як дотримується договірних зобов'язань. Вчасно нагадує «забудькуватим», що слова треба дотримувати.

Робітники, зайняті на випуску оснастки робочих місць майстра - наладчика та машин для сортування цибулі, задоволені активною діяльністю З. М. Оцабрик.

З такою ж відповідальністю виконує свої обов'язки О. М. Долгопятий. Він веде групу по забезпеченню заводу металопрокатом. Ось уже тривалий час від заводчан не почуєш, як бувало раніше, скарги на те, що немає металу і через це зривається план. Немає скарг і на роботу постачальників Р. І. Солонар та Л. М. Береснєвої, які відповідають за забезпечення заводу чавунним литвом і метизами.

Весь замовлений у нинішньому році металопрокат протягом 11 місяців заводчани одержували повністю.

Зате вже коли завод одержав матеріали, метал, комплектуючі деталі, тут уміють раціонально використовувати все, зберегти, пустити в діло. Зайдіть, наприклад, у склад запчастин, яким завідує Л. К. Калініна. Все акуратно розкладено на стелажах і полицях, завжди чистота і порядок.

Така ж акуратна в роботі і завідуюча матеріальним складом А. Ф. Павільчук.

Вантажники - стропальники об'єднані в одну бригаду, яка працює за єдиним нарядом. Кожен вболіває за високий кінцевий результат. Для них головне не справна цифра, а щоб все необхідне було завезене, розвантажене і складене як слід. Про це завжди нагадує вантажникам бригадир А. І. Кудря. Прикладом у праці служать А. М. Мелющенко, М. В. Баранник, М. М. Кравченко.

Ще не так давно на складах усі розвантажувальні операції доводилося виконувати вручну. Тепер поставили козловий кран, який замінив півбригади вантажників і, вони виконують іншу роботу.

Збудували на заводі й мазутосховище, оснащене за всіма правилами. Тепер залізничні цистерни не простоюють на під'їзних коліях. З них швидко перекачують мазут у ємкості.

— Нині ставимо перед собою нові завдання, — розповів начальник відділу постачання. — Думаємо розширити склади, оснастити їх досконалими стелажами, поставити на службу механізми.

Отже, й зараз постачальники дбають про зміцнення бази підприємства, чим забезпечують надійну перспективу в роботі.

А. НАТАЛЬЧЕНКО.

ПО ПРАЦІ ШАНА

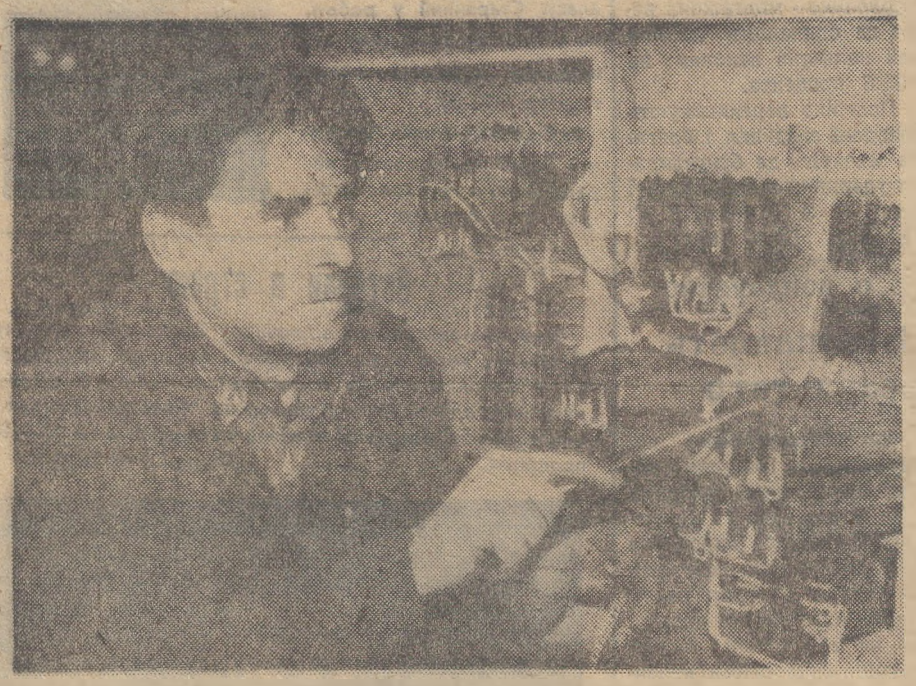

Електрослюсар Савелій Федорович КИРЕЄВ на ТЕЦ № 1—2 трудиться тридцять п'ять років. На роботах по монтажу шаф автоматичного живлення контрольно-вимірювальних приладів відзначається як висококваліфікований робітник. Савелій Федорович активний раціоналізатор. Йому присвоєно звання «Кращий за професією». Трудові здобутки робітника відзначено орденом Трудового Червоного Прапора.

Фото М. Пальчика.

Вісті з комсомольських організацій

Перші

Комсомольсько - молодіжний колектив електромонтажників - схемників, де бригадиром О. В. Сорокун, а групкомсоргом В. М. Возняк, першим серед бригад заводу «Автоштамп» виконав план року.

Сьогодні на трудовому календарі бригади вже лютий наступного року. Тон у роботі задають О. В. Кривошея, В. П. Легкоступ, В. В. Сорокун.

Нещодавно бригаду занесено в Книгу трудової слави міста.

С. МАРМАЗОВА.

В рахунок наступного року

В комсомольсько - молодіжному колективі бурильників геологорозвідувальної експедиції, який очолює Володимир Шутенко, всього чотири чоловіка. Крім нього, Олег Куртов — групкомсорг, Сергій Горовий та Павло Рафальський. Вони вже забезпечили дострокове виконання плану першого року дванадцятої п'ятирічки, додатково до завдання пробурили 2200 погонних метрів свердловин. Зараз на трудовому кале дарі колективу вже березень наступного року.

В. КРАВЧЕНКО.

Техніці — високоякісний ремонт

Рейд

Треба „прикручувати гайки“

Нині у механізаторів району відповідальна пора. Ремонтники колгоспів і радгоспів підтримали ініціативу трудівників полів Ульяновського району по достроковій і якісній підготовці техніки і дали слово до 25 грудня виставити на лінійку готовності всі грунтообробні і посівні агрегати. Завдання це важливе. Адже від того, як будуть полагоджені борони, культиватори, зчіпки, сівалки, залежать темпи і якість посівної кампанії наступного року.

Уже ясно, що весною доведеться пересівати значні площі озимих. Тож навантаження на техніку значно зросте.

Та не всюди з високим почуттям відповідальності ставляться до підготовки механізмів до сівби. Рейдова бригада побувала у тракторній бригаді колгоспу «Маяк». Там невтішна картина. Впадає в очі низька виробнича дисципліна ремонтників. У день перевірки не вийшло на роботу кілька механізаторів і серед них А. Дугар, який сам очолює ланку по ремонту техніки. «З якої причини?» — на це питання бригадир Б. Циганко не зміг дати відповіді.

— А які заходи впливу застосовуються до прогульників? — запитуємо у керівника.

—Розглядаємо на засіданнях правління колгоспу.

Та, видно, цього недостатньо. Тому і ремонтує сівалки один слюсар В. Безус. Він розповідає, що до 25 грудня полагодити інвентар не в силах. Крім того, не вистачає багатьох запасних частин.

Занедбано тут і облік виконаних робіт. У книзі нарядів часто можна бачити такі записи: «перевозив зчіпку», «слюсар», «ремонт культиваторів» та подібні. З приводу цього виникають питання: «Невже механізатор П. Чорний цілий день перевозив зчіпку? А що зробили ті трудівники, робота яких значиться як «слюсар»?

«Ремонт культиваторів» — вже щось подібне до контролю, але ж не видно, що відремонтовано, який обсяг робіт виконано. Багатьом механізаторам виплачують у день по 3 карбованці 85 копійок, як за слюсарні роботи, що не піддаються обліку. Може, й виконуються тут роботи такими низькими темпами тому, що дехто впевнений — зробиш не зробиш, а 3,85 отримаєш.

А ось в колгоспі імені Димитрова вже другий рік запроваджено вузловий метод. Заробітну плату механізатори одержують за ремонт окремих вузлів.

— Це спонукає працювати швидко і якісно, — розповідає механізатор першої бригади цього колгоспу І. Баранник.

І дійсно, якщо у «Маяку», наприклад, висівний агрегат сівалки будуть ремонтувати тиждень і мати за це по 3,85 карбованця щодня, то у колгоспі імені Димитрова полагодять за один день і одержать плату по розцінках за відремонтований вузол.

На завершення зустрічі бригадир андріївських механізаторів висловив думку, що треба поліпшувати організацію робіт, підвищувати виконавську дисципліну механізаторів. «Треба «прикручувати гайки», — зробив висновок Б. Циганко.

Що ж, слова вірні. Розхлябаність, неорганізованість, безвідповідальність, які спостерігаються у тракторній бригаді колгоспу «Маяк», недопустимі. Сподіваємося, що правління колгоспу, партійна та профспілкова організації господарства зроблять необхідні висновки і «прикрутять гайки». Час не жде!

Рейдова бригада:
О. ДМІТРІЄВ — старший інженер - інспектор держтехнагляду РАПО, Н. ГОНТАР —обліковець, С. КРИВУНЬ — кореспондент «Ленінського прапора».

АДРЕСИ ДОСВІДУ

Профілакторії для телят

Цілий квартал дерев'яних будиночків виріс біля молочнотоварного комплексу колгоспу «Ленінський шлях» Козельщинського району Полтавської області. В них утримують новонароджених телят незалежно від погоди і пори року півтора місяця. Після такого загартування молодняк не боїться простудних захворювань.

За прикладом передових господарств цей метод оздоровлення телят почали застосовувати багато колгоспів і радгоспів. У Кобеляцькому районі, наприклад, уже є 350, у Диканському — 300, Хорольському — 250 будиночків-профілакторіїв. У цілому по області в них одночасно утримується більше двох тисяч голів молодняка. Захворюваність телят зменшилася, майже на чверть підвищились середньодобові їх прирости ваги.

Кор. РАТАУ.

Є така служба

Гірничий рятівник. Ця професія вимагає від людини рішучості, витривалості, сміливості і навіть мужності. І в Олександрійському гірничорятувальному загоні є такі люди. По суті весь особовий склад його — надійні кадри.

В Придніпровському буровугільному басейні часом трапляються завали гірничих виробок або виникають пожежі. Ось тут і вступають у двобій із стихією гірничі рятівники. Пожежі здебільшого трапляються від самозагорання вугілля. Гасити їх під землею дуже важко. Адже швидко утворюється багато отруйних газів. Потрібні засоби захисту людини.

Все це є на озброєнні у гірничих рятівників. Однак вирішальне значення в успіхові справи відіграє людський фактор. Під час аварійних робіт на перший план виступають фізична підготовка, витримка, зібраність, знання тактичних професійних прийомів, морально-вольовий гарт.

Затишне акуратне подвір'я на розі двох вулиць у Перемозькому мікрорайоні. Тут розташоване господарство гірничорятувального загону. Постійно протягом доби, без вихідних, несуть службу рятувальні оперативні взводи. Навіть навколо подвір'я все вражає чистотою, акуратністю.

Такий же підкреслений порядок і в приміщеннях, зокрема, в кабінеті начальника взводу. Щойно закінчилася обов'язкова ранкова фіззарядка і особовий склад готується до тактико-технічних занять на полігоні. Це шахта в мініатюрі, яку спорудили самі. Тут, в умовах, максимально наближених до справжніх, десятки разів відпрацьовуються дії рятівників. І щоразу «аварійна обстановка».

— Розповісти про якийсь особливий аварійний випадок? — перепитує мене начальник взводу Микола Іванович Волощенко. І тут же відповідає. — Та всі вони особливі. Немає ситуацій, схожих одна на одну. Завжди екстремальні умови. Завжди треба обов'язково одразу найти вірне рішення. Адже в першу чергу ми рятуємо людей, а потім матеріальні цінності. Тут помилки недопустимі. Виручає «залізна» дисципліна, постійна висока готовність виконати обов'язок.

...Стрілка годинника над столом чергового по взводу наближалася до півночі. Раптом тишу розірвав телефонний дзвінок. Дзвонив диспетчер однієї з шахт. Сталася надзвичайна подія — в транспортному штреку виникло самозагорання вугільного шару. Тривога! За лічені секунди бійці чергового підрозділу зайняли місця в строю. А за хвилину оперативний автобус уже виїжджав з подвір'я, включивши сигнальні вогні.

В розташування взводу була викликана резервна зміна. Вона продовжувала чергування. Такий порядок, щоб завжди рятівники були готові прийти на допомогу. Для цього переривають вихідний день тим, хто відпочиває. До цього звикли.

На шахту прибули в повній екіпіровці, а тому не тратили часу на переодягання. Одразу під землю, і вступили в бій з вогнем. Обставини з хвилини на хвилину ускладнювалися. Пожежа могла розрости і охопити інші виробки. М. І. Волощенко приймає рішення перерізати шлях вогню, спорудивши перетинку.

На вогонь повели наступ з допомогою піногенераторів і засобів порошкового гасіння. У цій операції відзначилися комуністи командир підрозділу Григорій Вікторович Майоров, респіраторник Сергій Іванович Чернов. Уміло діяв сам і керував діями людей помічник командира взводу Василь Іванович Брусник. Пожежу приборкали. Для цього знадобилося 16 годин і максимум зусиль бійців.

А потім знову служба. Щоденна, напружена, розрахована до хвилини. Гірничі рятівники завжди напоготові.

В. ЧЕБИШЕВ,
гірничий інженер.



Комуніст Сергій Григорович КОНДРАТЕНКО та Валентин Миколайович ФІЩУК —водії. Сергій Миколайович СНІЖКО— механізатор. Всі вони трудяться в бурякорадгоспі «Шарівський». Кожен на своєму трудовому посту подає приклад в роботі. С. Г. Кондратенка односельці обрали депутатом районної Ради. В. М. Фіщук — член комітету комсомолу радгоспу. Всі вони сумлінною працею вносять посильний вклад у виріщення Продовольчої програми.

За календарем 1987-го

Багато робітників фабрики діаграмних паперів рапортували про дострокове виконання плану першого року дванадцятої п'ятирічки. Серед них токар П. Г. Овчар, фрезерувальник Л. В. Новиков, гравірувальники О. М. Волков та Б. О. Більчич. Всі вони ударники комуністичної праці, наставники молоді, неодноразово виходили переможцями соціалістичного змагання.

Висока професійна майстерність, відповідальність за доручену справу, економія матеріалів та кожної робочої хвилини — ось складові їх успіхів.

Л. ПАСІЧНИКОВА.

Вчасно вносити квартплату

Комуністична партія і Радянська держава постійно турбуються про поліпшення добробуту трудящих. Держава витрачає величезні кошти на будівництво житла, дбає про те, щоб кожна сім'я мала окрему благоустроєну квартиру.

Та деякі громадяни не цінять цієї турботи, не бережуть житла. Окремі квартиронаймачі по багато років підряд не ремонтують його, не вносять плати за користування державною власністю, перетворили свої квартири в місця зборищ для розпиття спиртного.

В основних правилах утримання житла, які є в договорі найму кожного квартиронаймача, записано, що мешканці зобов'язані в зразковому стані утримувати приміщення, щомісяця вносити квартплату на рахунок житлово комунальних організацій. Саме за ці кошти житлова організація розраховується з постачальниками води, тепла, газу, купує необхідні матеріали.

А окремі зухвалі люди вважають, що можна роками проживати в державній квартирі і не платити за це. На жаль, працівники житлово - експлуатаційних контор не ведуть належної боротьби з такими утриманськими тенденціями. Це й призвело до того, що житлово-експлуатаційна контора № 2 міськвиконкому має 247 боржників. З них 78 чоловік заборгували більш як по 100 карбованців. Загальна ж сума перевищує 30 тисяч карбованців.

По управлінню житлово-комунального господарства об'єднання «Олександріявугілля» заборгованість 8,6 тисячі карбованців (із 76 боржників 29 мають заборгованість від 100 до 700 карбованців).

Чимало боржників і в ЖЕК № 1 міськвиконкому, і в ЖКК-тресту «Олександріяважбуд».

Хто ж вони, ці злісні боржники? Г. Г. Голубков, який проживає по вулиці Тельмана, 3, не вносить квартплати уже майже 7 років і винен державі 717 карбованців. В. Е. Соловйова (пр. Леніна, 85) заборгувала 543 карбованці, А. А. Решетняк (пр. Леніна, 67), ніде не працює, п'ячить, не дозволяє заходити в квартиру працівникам ЖЕКу. Заборговано державі 134 карбованці. Всі вони проживають у будинках, підпорядкованих УЖКГ об'єднання «Олександріявугілля».

Систематично влаштовує п'янки і Т. С. Тюріна, яка проживає в будинку № 61-а по вулиці Шевченка. А ось на те, щоб заплатити за квартиру, грошей у неї не вистачає. Вона заборгувала державі уже близько 300 карбованців.

Працівники ЖЕК № 1 управління житлово-комунального господарства об'єднання «Олександріявугілля» (начальник О. І. Погорєлая) активно включились в роботу по ліквідації заборгованості. Вони звернулись за допомогою до адміністративних органів. Але тут поки що належної допомоги і підтримки не одержали. Слід закинути докір — юридичній, фінансовій і контрольно-ревізійній службам виробничого об'єднання «Олександріявугілля», які не приділяють уваги аналізу фінансово - господарської діяльності житлових організацій.

Оперативно ведуть роботу по ліквідації заборгованості в ЖЕК № 1 міськвиконкому, де начальником В. О. Голубкін. Але й тут не доведено заборгованість до нормативної суми.

Не секрет, що квартири у злісних боржників, як правило, занехаяні. Грубо порушуються основні правила утримання житла і соціалістичного співжиття. Окремі мешканці державних квартир ніде не працюють, п'ячать, руйнують житло. Але це мало турбує адміністративні органи та працівників ЖЕКів. Адже можна і слід відключити подачу тепла, електроенергії, газу тим квартиронаймачам, які роками не платять ні за житло, ні за послуги. Але цього не роблять.

У житловому Кодексі Української РСР в статті 189 сказано про відповідальність за порушення правил використання житла. Винні в цьому особи несуть кримінальну, адміністративну або іншу відповідальність.

Багато чесних працівників підприємств, установ і організацій міста старанно трудяться, роками стоять в черзі на поліпшення житлових умов, а тим часом дармоїди, п'яниці живуть у благоустроєних державних квартирах, та ще й не платять за це. Чому працівники відділу внутрішніх справ проявляють лібералізм до таких людей, які роками ведуть паразитичний спосіб життя, псують настрій і нерви сусідам, руйнують державне житло або використовують його не за призначенням чи з метою наживи?

Рейдова бригада:
О. ПИЛИПЕНКО,
О. ЧОРНОМОР,
О. ФЕДАН — чергові громадської приймальні «Ленінського прапора».

Із залу суду

І рука не здригнулася...

На перший погляд ця трагічна подія, що сталася на початку осені нинішнього року в с. Веселому, може здатися випадковою. Але варто глибоко проаналізувати всі факти і стане зрозумілим, що сумний фінал — це результат тривалого і глибокого падіння людини, під впливом алкоголю. При цьому людина, що стала вбивцею, чи не щодня вешталася на очах односельців п'яною, розбишакувала, вчиняла дома бійки. І всі лишалися байдужими...

У Веселому всі знали, що в сім'ї Курильчуків не ладно. Не раз Ніна Сергіївна змушена була серед ночі хапати сина і ховатися від п'яного чоловіка, який давав волю рукам.

Шукав Курильчук різні причини, аби причепитися до домашніх, а коли не знаходив, — вигадував їх. І знову крики, бійка. Ось так дедалі розпускався цей сімейний деспот.

Врешті-решт не витримала Ніна Сергіївна, вигнала чоловіка-п'яницю. Розписався він з іншою. На деякий час мати і малолітній син Володя залишилися у спокої. Та не довго продовжувався він.

Нова дружина, певно, швидко розкусила, який цей Курильчук. Спровадила геть. Повернувся він до Ніни Сергіївни, поклявся, що не питиме і не вчинятиме лайок і бешкетів. Повірила жінка. Хіба ж знала тоді, що Курильчук і не думав мінятися.

Прийняли його водієм у Олександрійський цукрокомбінат. На другому відділку, тобто в с. Веселе виділили кімнату в гуртожитку. Перевіз Курильчук сюди сім'ю. І знову почалося «веселе» життя. Майже щодня випивки і лайка. Від нічних «розваг» уже не тільки Ніна Сергіївна з сином не знали спокою, а й сусіди. Іноді викликали міліцію чи радгоспне начальство. Ті совістили розбишаку-Курильчука. Та вже треба було владу застосовувати, а не слово.

Чим більше пив Курильчук, тим більше люті накопичувалося в затуманеній голові. Все йому здавалося не так, всі йому були наче вороги. Свою лють зганяв на жінці й синові. Якось здалося йому, що дружина погано нагодувала його в полі. Без ласки і посмішки подала миску борщу.

Увечері, добре хильнувши, Курильчук причепився до Ніни Сергіївни з черговою безпідставною претензією. Та відмовчувалася, бо добре знала вдачу чоловіка. Тоді він вдарив дружину в обличчя.

Відчуваючи недобре, жінка забрала сина Володю і пішла з ним ночувати в контору тракторної бригади № 2. Аж уранці наступного дня повернулися додому, гадаючи, що батько пішов на роботу. Проте Курильчук причаївся вдома. Мов хижий звір, чекав свою жертву.

Спершу причепився до сина. Мати стала на захист дитини. Курильчук пішов на кухню, взяв ніж. Мовчки вдарив лезом дружину в живіт.

— Тату, що ти робиш!? — крикнув син. У сліпій ненависті Курильчук кинувся на хлопчину. Володя вискочив у вікно з другого поверху, дуже забився. Тоді душогуб повернувся до ослаблої дружини, що стікала кров'ю, і звалив її на ліжко. Удар ножа в серце був смертельним. Драма скінчилася буквально через хвилину.

Суд врахував усі обставини. Хоч як Курильчук намагався довести, що вбивство було випадковим, на грунті ревнощів, проте факти йому не вдалося спростувати. Вбивця одержав по заслузі — 14 років позбавлення волі у виправно-трудовій колонії посиленого режиму. Але ж загублене життя, покалічене інше, юне... Дуже дорога розплата за пияцтво. Найболючіше те, що постраждали невинні люди.

Суд сказав своє слово. Та багатьом належить зробити певні висновки з цього сумного факту. Зокрема тим, хто прикладається до чарки. Всім відома істина, що горілка ще ніколи нікого до добра не приводила. Давайте ж не забуватимемо цю золоту істину.

А. ДЯКОВ,
слідчий прокуратури Олександрійського району, молодший радник юстиції.

ЛЕНІНСЬКИЙ ПРАПОР
3 стор. 16 грудня 1986 р.



Проектування нових сіл, соціально-культурних центрів, нових технологічних ліній, тваринницьких комплексів, машинно - тракторних станів — такі завдання львівського інституту «Агропроект», недавно створеного при злитті місцевих філіалів інститутів «УкрНДІдіпросільгосп», «Укрколгосппроект» і «Укрсільгосптехпроект».

Колектив інституту швидко і якісно виконав перше відповідальне завдання, спроектувавши ряд сіл у Київській області для жителів, відселених із зони Чорнобильської АЕС. А тепер архітектори працюють над новими проектами.

На знімку: архітектор О. В. Кобзар з макетом громадського центру села Антонів на Київщині.

Фото **Б. Криштула.** (Фотохроніка РАТАУ).

На голубому екрані

ВІВТОРОК, 16 ГРУДНЯ
І ПРОГРАМА ЦТ

8.00 «Час».
8.40 «Відгукніться, сурмачі».
9.10 Очевидне—неймовірне.
10.40 Новини.
14.30 Міжнародний турнір з хокею на приз газети «Известия». Збірна ЧССР — збірна Швеції. В перерві — Новини.
16.45 Концерт народної татарської пісні.
17.00 Поезія Е. Кардіналь.
17.30 М. Равель. Квартет.
18.00 Міжнародний турнір з хокею на приз газети «Известия». Урочисте відкриття турніру. Матч збірна СРСР — збірна Канади. В перервах — Сьогодні у світі. Якщо хочеш бути здоровим.
21.00 «Час».
21.40 Зустріч з заслуженим майстром спорту СРСР Ю. Власовим у Концертній студії Останкіно.
23.05 Кубок світу з санного спорту.
23.25 Сьогодні у світі.

ПРОГРАМА УТ

10.00 Новини.
10.20 Л. Ревуцький. «Хустина». Кантата.
10.35 Художній телефільм «Адам одружується з Євою». 2 серія.
11.40 Шкільний екран. 10 кл. Українська література. «М. Бажан. Сторінки творчості».
12.15 Новини.
16.00 Новини.
16.10 Срібний дзвіночок.
17.00 Співає заслужений артист УРСР М. Мозговий.
17.25 «Закон і ми». Фальшиві нумізмати.
18.00 Старти надій.
19.00 Актуальна камера.
19.30 «Крупним планом». Ведучий — письменник В. Коротич.
20.30 Вечірня гімнастика.
20.40 На добраніч, діти!
21.00 «Час».
21.40 Вперше на екрані УТ художній фільм «Голубі гори, або Неправдоподібна історія».
23.20 Новини.

II ПРОГРАМА ЦТ

18.00 Новини.
18.15 Ритмічна гімнастика.
18.45 «...До шістнадцяти і старші».
19.30 Музичний кіоск.
20.00 Вечірня казка.
20.15 «Здоров'я».
21.00 «Час».
21.40 «Сімейні таємниці». Художній фільм.
23.05 Новини.

СЕРЕДА, 17 ГРУДНЯ
І ПРОГРАМА ЦТ

8.00 «Час».
8.40 «Леніногорськ — місто вогненне». Документальний телефільм.
9.00 Прем'єра художнього телефільму «Останній репортаж». 1 серія.
10.05 У концертному залі— школярі.
14.30 Міжнародний турнір з хокею на приз газети «Известия». Збірна Швеції — збірна Канади. В перервах — Новини.
16.45 Виступає фольклорний ансамбль «Кобзарі» м. Вінниці.
18.15 Пошта цих днів. Політичний оглядач В. Бекетов відповідає на запитання телеглядачів.
18.45 Сьогодні у світі.
19.00 Держприймання: проблеми якості на Московському заводі «Манометр».
19.30 Грає ансамбль віолончелістів Державного симфонічного оркестру СРСР.
19.55 Новини.
20.00 Прем'єра телевистави «Два погляди з одного кабінету». Автор Ф. Бурлацький.
21.00 «Час».
21.40 Прем'єра художнього телефільму «Останній репортаж». 1 серія.
22.45 Сьогодні у світі.
23.00 «Світ і молодь».

ПРОГРАМА УТ

10.00 Новини.
10.20 Телефільм «Місто кардіологів».
10.35 Шкільний екран. 10 кл. Основи інформатики та обчислювальної техніки. Додаткові команди алгоритмічної мови.
11.40 Шкільний екран. 4 кл. Історія. Початок революційної діяльності В. І. Леніна.
12.10 Новини.
16.00 Новини.
16.10 Срібний дзвіночок.
16.55 Циркова програма.
17.20 Тверезість — норма життя. Документальний фільм «Вибір».
17.30 «Агропром: проблеми і пошуки».
18.00 Сонячне коло.
18.30 Музичний фільм «Іскрись, моя оперето».
19.00 Актуальна камера.
19.50 «Яку ми любимо музику?».
20.35 Вечірня гімнастика.
20.45 На добраніч, діти!
21.00 «Час».
21.40 О. Чхаїдзе. «...Оголошую закритим». Вистава. В перерві — 22.25 Новини.

II ПРОГРАМА ЦТ

18.00 Новини.
18.20 «Ровесник». Кіножурнал.
18.30 Міжнародний турнір з хокею на приз газети «Известия». Збірна СРСР — збірна Фінляндії. В перерві — 20.15 Вечірня казка.
21.00 «Час».
21.40 Незабутні музичні вечори Ф. Ліст. Симфонія «Фауст».
23.00 Новини.

ЧЕТВЕР, 18 ГРУДНЯ
І ПРОГРАМА ЦТ

8.00 «Час».
8.40 Прем'єра художнього телефільму «Останній репортаж». 1 і 2 серії.
10.50 Новини.
14.30 Новини.
15.35 Концерт ансамблю російських народних інструментів «Сувенір».
16.00 Новини.
16.05 Розповідають наші кореспонденти.
16.35 Пісні Р. Гаджиєва.
17.05 «Сучасний світ і робітничий рух».
17.35 «...До шістнадцяти і старші».
18.20 «За словом — діло». «Інтенсифікація: людський фактор».
19.05 Прем'єра документального телефільму «Метастази корупції».
19.55 Новини.
20.00 Зустріч з народним артистом СРСР Ю. Теміркановим.
21.00 «Час».
21.40 Прем'єра художнього телефільму «Останній репортаж». 2 серія.
22.45 «Пам'ятники Вітчизни». Телеальманах.
23.35 Сьогодні у світі.

ПРОГРАМА УТ

10.00 Новини.
10.20 «Турбота про якість». З циклу «Дисципліна поставок: міра відповідальності і честь підприємства».
11.10 Художній фільм «Блакитні гори, або Неправдоподібна історія».
12.45 Для дітей. «Горбоконик». Вистава.
14.35 Новини.
16.00 Новини.
16.10 Срібний дзвіночок.
16.30 «Колектив і п'ятирічка». Миколаївський суднобудівний завод ім. 61 комунара.
17.00 Республіканська фізико-математична школа. Поняття інформації. Передача 1.
17.30 Тележурнал «Старт».
18.00 Міфи і дійсність.
18.30 Співає народна артистка УРСР Р. Кириченко.
19.00 Актуальна камера.
19.30 До V з'їзду Українського товариства охорони пам'яток історії та культури. «Для прийдешніх поколінь».
20.00 Молодіжна студія «Гарт».
20.45 На добраніч, діти!
21.00 «Час».
21.40 Концерт артистів балету Державного академічного театру опери та балету УРСР ім. Т. Г. Шевченка.
22.50 Новини.

II ПРОГРАМА ЦТ

18.00 Новини.
19.20 Міжнародний турнір з хокею на приз газети «Известия». Збірна Фінляндії — збірна ЧССР. 2 і 3 періоди. У перерві — Вечірня казка.
21.00 «Час».
21.40 Концерт оркестру російських народних інструментів ЦТ і ВР.
22.50 Новини.

П'ЯТНИЦЯ, 19 ГРУДНЯ
І ПРОГРАМА ЦТ

8.00 «Час».
9.00 «Останній репортаж». Художній телефільм. 2 серія.
10.05 «Світ і молодь».
10.40 Новини.
14.30 Міжнародний турнір з хокею на приз газети «Известия». Збірна ЧССР — збірна Канади. В перервах—15.05, 15.50 Новини.
16.55 Герої М. Носова на екрані. «Незнайко з нашого двору». 1 серія «Сюрприз».
18.00 «Співдружність». Тележурнал.
18.30 Міжнародний турнір з хокею на приз газети «Известия». Збірна СРСР — збірна Швеції. В перерві — Сьогодні у світі. Якщо хочеш бути здоровим.
21.00 «Час».
21.40 «Коли співають солдати». Фестиваль солдатської пісні у місті-герої Одесі. В перерві — 22.50 Сьогодні у світі.

ПРОГРАМА УТ

10.00 Новини.
10.20 Виробнича гімнастика.
10.35 Шкільний екран. 9 кл. Фізика. Електричне поле.
11.05 Молодіжна студія «Гарт».
11.50 Концерт артистів балету Державного академічного театру опери та балету УРСР ім. Т. Г. Шевченка.
12.55 Новини.
16.00 Новини.
16.20 Срібний дзвіночок.
16.30 Культура російської мови.
17.00 Концерт дитячої художньої самодіяльності.
17.30 «Державне приймання продукції: курс—якість». На Чернівецькому машинобудівному заводі ім. Дзержинського.
18.00 Естафета мужності.
18.30 Музичний фільм «Чоловіки, що співають».
19.00 Актуальна камера.
19.30 Є. Зубцов. Кантата «Розповіді солдата».
20.05 Документальний фільм.
20.50 На добраніч, діти!
21.00 «Час».
21.40 Художній фільм із субтитрами «Біг». 1 серія.
23.15 Новини.

II ПРОГРАМА ЦТ

18.00 Новини.
18.20 «Рекс — спортсмен». Мультфільм.
18.30 Кінопанорама.
20.00 Вечірня казка.
20.15 «Наука і техніка». Кіножурнал.
20.25 Із скарбниці світової музичної культури. Р. Шуман вокальний цикл «Любов поета» на вірші Г. Гейне.
21.00 «Час».
21.40 «Погана добра людина». Художній фільм.
23.15 Новини.

СУБОТА, 20 ГРУДНЯ
І ПРОГРАМА ЦТ

8.00 «Час».
9.40 «Чого і чому». Передача для дітей.
10.10 В. Торміс. Латиські бурдонні пісні.
10.30 Образотворче мистецтво. Огляд.
11.15 «Сибірські візерунки».
11.50 «Про час і про себе». Поетична антологія. М. Цвєтаєва.
12.10 До ювілею Великого Жовтня. «Історії немеркнучі рядки». Художній фільм «26 бакинських комісарів».
14.05 Новини.
14.20 «У світі тварин».
15.25 «Для всіх і для кожного». «Обличчям до проблеми».
16.25 Майстри екрана. Народний артист РРФСР М. Кузнецов.
17.25 «Дорога моя столице». Музична передача, присвячена 45-річчю розгрому німецько - фашистських військ під Москвою.
18.30 Прем'єра художнього телефільму «Замах на ГОЕЛРО» 1 і 2 серії. В перерві — 19.40 Новини.
21.00 «Час».
21.40 В суботу ввечері. «Дует клоунів». Ю. Нікулін і М. Шуйдін. Естрадно-циркова вистава.
22.50 Новини.
22.55 «Романс розтривожив...». Пісні у виконанні В. Пака.

ПРОГРАМА УТ

13.30 Новини.
13.50 Телефільм «Лицедії».
14.40 «Вперед, орлята!». Зустріч школярів з головою правління колгоспу «Зоря комунізму» Рівненської області двічі Героєм Соціалістичної Праці В. А. Плюйнським.
15.30 «Доброго вам здоров'я». Відповіді на листи телеглядачів.
16.05 Художній телефільм для дітей «З кішки все почалося».
18.20 Український романс.
18.45 «Скарби музеїв України». Ф. Манайло. «Дідобідняк».
19.00 Актуальна камера.
19.30 «Сонячні кларнети». Самодіяльні художні колективи Хмельницької області.
20.45 На добраніч, діти!
21.00 «Час».
21.40 Художній фільм із субтитрами «Біг». 2 серія.
22.25 Новини.
22.50 Чемпіонат СРСР з волейболу. Жінки. «Комунальник» (Мінськ) — «Іскра» (Ворошиловград).

II ПРОГРАМА ЦТ

8.00 Гімнастика.
8.30 Ритмічна гімнастика.
9.15 Музична передача «Ранкова пошта».
9.45 «Наш сад».
10.15 Клуб мандрівників.
11.15 Прем'єра документального телефільму «Томський лад».
11.35 Програма Білоруського телебачення.
12.55 «Спорт і особистість». Г. Каспаров.
13.30 Д. Шостакович. Дев'ята симфонія.
14.00 КВН-86. Зустріч студентів Севастопольського приладобудівного інституту і Уральського політехнічного інституту.
16.00 Музика наших сучасників.
17.00 9-а студія в гостях у колективу заводу «Красный пролетарий».
18.30 Міжнародний турнір з хокею на приз газети «Известия». Збірна Швеції — збірна Фінляндії. В перерві — Вечірня казка.
21.00 «Час».
21.40 На екрані кінокомедія «Зустріч у горах».
23.00 Новини.

Редактор
М. НОВИКОВ

ПОЗДОРОВЛЕННЯ

Жителя селища Нова Прага
БОБОШКА МИКОЛУ ВАСИЛЬОВИЧА!

Щиро вітають з 55- річчям з дня народження дружина, діти, онуки, зичать йому великого щастя, міцного здоров'я, довголіття.

Оголошення, довідки

ЗАПРОШУЄМО НА ВІДПОЧИНОК

17 грудня в будинку культури шахти «Світлопільська» відбудеться концерт Державного ансамблю пісні і танцю Узбецької РСР «Лазгі».

В програмі пісні і танці радянських композиторів.

Початок о 19 год. 30 хв.

На багаточисленні прохання глядачів 18 і 19 грудня в будинку культури шахти «Світлопільська» відбудуться виступи Юрія Шифрина. В програмі «Слово і дія» ви побачите психологічні етюди, одержите відповіді на запитання, що таке телепатія, телекінез, аутогенне тренування і гіпноз.

Програма концерту проходить з участю глядачів.

Приймаються колективні заявки по телефонах: 3-31-61, 3-21 96, 2-13-55.

Початок о 19 год. 30 хв.

АДМІНІСТРАЦІЯ.

ДО УВАГИ НАСЕЛЕННЯ!

Новопразька інкубаторна станція розпочинає прийом курячих яєць по державних закупівельних цінах з послідуючим отоварюванням птахомолодняком в період сезону 1987 року з розрахунку:

за 10 курчат м'ясо-яєчних порід	20 яєць,
за 10 каченят	30 яєць,
за 10 гусенят	30 яєць.

За довідками звертатися на адресу: сел. Нова Прага, інкубаторна станція, телефон 9-14-58.

Їхати автобусом до зупинки «Маслозавод».

АДМІНІСТРАЦІЯ.

ОЛЕКСАНДРІЙСЬКЕ СЕРЕДНЄ ПРОФЕСІЙНО - ТЕХНІЧНЕ УЧИЛИЩЕ № 13 оголошує набір учнів з осіб, які повернулися з лав Радянської Армії, по таких спеціальностях:

гірничі робітники очисного вибою — строк навчання 6 місяців, стипендія 129 крб.,

прохідники — строк навчання 6 місяців, стипендія 129 крб.,

електрослюсарі підземні — строк навчання 6 місяців, стипендія 129 крб.,

водії категорії «С» — строк навчання 5 місяців, стипендія 85 крб.

Початок занять з 10 січня 1987 року.

Адреса училища: м. Олександрія, пл. Кірова, 18, телефон 2-14-32. Їхати автобусами №№ 5, 4, 6, 49 до зупинки «Дитячий світ».

АДМІНІСТРАЦІЯ.

НОВОПРАЗЬКІЙ ІНКУБАТОРНІЙ СТАНЦІЇ
потрібний на постійну роботу

електрик.

За довідками звертатися на адресу: сел. Нова Прага, інкубаторна станція, телефон 9-14-58,

Їхати автобусом до зупинки «Маслозавод».

АДМІНІСТРАЦІЯ.

Загублений учнівський квиток за № 133, виданий Олександрійським медичним училищем на ім'я Гугняк Галини Ярославівни, вважати недійсним.

Загублений учнівський квиток за № 128, виданий Олександрійським медичним училищем на ім'я Богуш Нелі Іллівни, вважати недійсним.

Загублений учнівський квиток за № 123, виданий Олександрійським медичним училищем на ім'я Сисюк Зої Артемівни, вважати недійсним.

Відділ народної освіти Олександрійського райвиконкому, педагогічні колективи шкіл району глибоко сумують з приводу передчасної смерті колишнього вчителя Олександрівської СШ
РОГАЧЕВСЬКОГО АНАТОЛІЯ ЯКОВИЧА
і висловлюють співчуття рідним та близьким покійного.

Адміністрація, партійна і профспілкова організації учбово-курсового комбінату виробничого об'єднання «Олександріявугілля» глибоко сумують з приводу смерті колишнього працівника
ЮДІНА ІВАНА ВАСИЛЬОВИЧА
і висловлюють співчуття рідним та близьким покійного.

«ЛЕНИНСКОЕ ЗНАМЯ» — орган Александрийских городского и районного комитетов Компартии Украины, городского и районного Советов народных депутатов Кировоградской области (выходит на украинском языке).

АДРЕСА РЕДАКЦІЇ:
317900, м. Олександрія,
вул. Шевченка, 74.

ТЕЛЕФОНИ: редактора — 2-23-45, відділів: партійного життя — 2-24-33, промисловості—2-36-63, сільського господарства—2-27-93, відповідального секретаря — 2-35-63, відділу листів — 2-01-43, приймальні — 2-22-32, бухгалтера — 2-27-93.

Спосіб друку високий. Газету виготовили поліграфісти: лінотиліст В. І. Столбаненко, складачі В. Є. Приходько, М. Г. Матющенко, друкар О. Д. Кучеренко.

Олександрійська міська друкарня Кіровоградського облуправління у справах видавництв, поліграфії і книжкової торгівлі.
Індекс 61265. Телефони: 2-31-35, 2-34-70. Тираж 28180. Обсяг 1 друк. арк.
м. Олександрія, вул. Шевченка, 81.
Зам. № 10134.

ПРОЛЕТАРІ ВСІХ КРАЇН, ЄДНАЙТЕСЯ!

ГАЗЕТА НАГОРОДЖЕНА ПОЧЕСНОЮ ГРАМОТОЮ ПРЕЗИДІЇ ВЕРХОВНОЇ РАДИ УРСР

Ленінський прапор

Грудень
17
Середа
1986
№ 200 (10508)
Ціна 3 коп.
Газета виходить у вівторок, середу, п'ятницю, суботу.

ОРГАН ОЛЕКСАНДРІЙСЬКИХ МІСЬКОГО ТА РАЙОННОГО КОМІТЕТІВ КОМПАРТІЇ УКРАЇНИ, МІСЬКОЇ ТА РАЙОННОЇ РАД НАРОДНИХ ДЕПУТАТІВ КІРОВОГРАДСЬКОЇ ОБЛАСТІ

ГАЗЕТА ВИДАЄТЬСЯ З 26 БЕРЕЗНЯ 1919 РОКУ

Намічено плани прискорення

Відбулася одинадцята сесія міської Ради народних депутатів дев'ятнадцятого скликання. З доповіддю про план економічного і соціального розвитку міста на 1987 рік та виконання плану економічного і соціального розвитку міста в 1986 році виступив заступник голови міськвиконкому, голова міської планової комісії депутат С. О. Чорненький.

Доповідач відзначив, що розгорнута під керівництвом міської партійної організації робота по здійсненню рішень XXVII з'їзду КПРС, активна участь трудівників міста у соціалістичному змаганні за успішне виконання завдань першого року п'ятирічки принесли позитивні результати.

Так, обсяг товарної продукції збільшився на 5,4 процента, реалізованої — на 8,4 процента, темпи росту продуктивності праці становлять 4,8 процента.

За рахунок зростання продуктивності праці приріст товарної продукції становить 87 процентів. Без збільшення кількості робітників добились приросту продукції на заводах підйомно - транспортного устаткування, гірського воску, швейній і меблевій фабриках. Поліпшили свою роботу колективи транспортних підприємств, торговельних і побутових організацій.

Однак промисловість міста не виконала план 11 місяців по основних техніко-економічних показниках. З початку року товарної продукції недопостачено на 11,7 мільйона карбованців, менше запланованого вироблено товарів народного вжитку.

Виробниче об'єднання «Олександріявугілля», заводи електромеханічний, залізобетонних виробів, продтоварів не виконали плани по обсягу реалізованої продукції. М'ясокомбінат і завод продтоварів знизили обсяг виробництва проти минулого року.

10 підприємств міста не виконали плани по прибутках. Серед них виробниче об'єднання «Олександріявугілля», меблева фабрика та інші.

В розвитку економіки, у вирішенні соціальних питань головна роль належить капітальному будівництву. Нинішнього року на спорудження об'єктів виробничого, житлового, культурного і комунального призначення міста направлено 64,5 мільйона карбованців державних капітальних вкладень.

В початку року стали до ладу чотири дев'ятиповерхових будинки, що дало змогу поліпшити житлові умови 413 сім'ям. А до нового року новоселами стануть ще близько 300 сімей.

Однак капітальне будівництво в місті ведеться ще повільними темпами. За 11 місяців року введено в дію основних фондів на 25,8 мільйона карбованців, що становить лише 51 процент до плану.

Далі С. О. Чорненький детально зупинився на характеристиці проекту плану на 1987 рік. Доповідач наголосив, що його особливістю є курс на інтенсифікацію на основі широкого використання досягнень науки і техніки, поліпшення організації виробництва, підвищення продуктивності праці, посилення режиму економії.

У промисловості міста намічено якісні зрушення, спрямовані на вирішення завдань, поставлених XXVII з'їздом КПРС. В цілому по місту приріст промислового виробництва в наступному році становитиме 6 процентів. На базі підвищення продуктивності праці передбачається одержати 92 проценти приросту продукції.

Особлива увага приділятиметься розвитку вугільної промисловості. Видобуток бурого вугілля зросте на 110 тисяч тонн, виробництво брикетів — на 135 тисяч тонн.

Для забезпечення виконання намічених планів передбачено удосконалення гірничошахтного господарства. За рахунок застосування прогресивних технологій намічається підвищити якість бурого вугілля і довести його зольність до 22,1 процента. Це значно поліпшить якість брикетів. Передбачено направити на технічне переозброєння підприємств виробничого об'єднання «Олександріявугілля» 14 мільйонів карбованців державних вкладень.

Значні заходи будуть здійснені і в інших галузях промисловості.

З доповіддю про бюджет міста на 1987 рік і виконання бюджету за 1985 рік виступила завідуюча фінансовим відділом міськвиконкому депутат В. Є. Коваль. Співдоповідь по цьому питанню зробив голова постійної планово-бюджетної комісії міської Ради народних депутатів депутат Ю. І. Гусак.

У обговоренні доповідей і співдоповіді виступили депутати: голова Пантаївської селищної Ради народних депутатів Н. І. Коробка, секретар парторганізації АТП № 13506 В. Г. Совенко, директор заводу підйомно - транспортного устаткування В. М. Меснянкін, черговий електромонтер підприємства «Міськсвітло» Т. Д. Пісаревських, машиніст екскаватора розрізу «Бандурівський» П. И. Олефіров та інші.

Сесія затвердила план економічного і соціального розвитку міста на 1987 рік, бюджет міста на 1987 рік, звіт про виконання бюджету міста за 1985 рік.

На сесії з доповіддю про постанову ЦК КПРС «Про незадовільне виконання рішень ЦК КПРС по викоріненню окозамилювання і приписок ЦК Компартії Молдавії, Кіровоградським обкомом Компартії України, Мінавтопромом СРСР» і завданнях Рад народних депутатів міста по прискоренню перебудови у роботі, підвищенню відповідальності, зміцнення дисципліни і організованості виступив перший секретар міського комітету Компартії України депутат О. О. Скічко. Він зазначив, що, на жаль, практика обману держави, перекручень дійсного стану справ останнім часом мала широке розповсюдження. Міський комітет партії дав цим явищам принципову оцінку. За приписки і перекручення звітності ряд керівників притягнуто до суворої відповідальності, намічено заходи по посиленню боротьби з подібними явищами в майбутньому.

Важливу і значну роль в цій боротьбі мають відіграти Ради народних депутатів, їх виконкоми. В першу чергу необхідно посилити контроль за дотриманням господарського законодавства, принципово реагувати на кожний факт його порушення.

Міськвиконком повинен координувати роботу контролюючих органів — відділення Держбанку, народного контролю, міськфінвідділу, статистичного управління, лабораторії Держнагляду за стандартами і вимірювальною технікою та інших.

Веління часу — удосконалювати стиль і методи у роботі Рад.

На сесії було розглянуто ряд інших питань.

У роботі сесії взяв участь і виступив начальник управління громадського харчування облвиконкому В. Я. Філоненко.

В авангарді змагання



Серед тваринників колгоспу імені Димитрова йде в авангарді соціалістичного змагання майстер машинного доїння О. Г. Костюк. Тритисячний рубіж по надоях молока від корови вона подолала за десять місяців.

Олені Георгіївні вручено вимпел «Кращій доярці».

Трудолюбиву жінку шанують колективі тваринників. Своїм прикладом вона запалює інших на ударну працю.

На знімку: О. Г. КОСТЮК.

Фото М. Пальчика.

За високу віддачу гектара

У колгоспі «Прапор комунізму» відбулася районна науково-практична конференція на тему «Роль тракторних бригад у застосуванні у виробництво інтенсивних та індустріальних технологій вирощування сільськогосподарських культур». В її роботі взяли участь відповідальні працівники райкому партії, райвиконкому, спеціалісти РАПО, ремонтно-транспортного підприємства, об'єднання «Сільгоспхімія», контрольно - насінневої інспекції, голови колгоспів, директори радгоспів, головні інженери та агрономи, керуючі відділками, бригадири тракторних бригад, завідуючі ремонтними майстернями.

З матеріально - технічною базою машинного двору колгоспу «Прапор комунізму», ходом ремонтних робіт по підготовці техніки до весни та організацією соціалістичного змагання механізаторів ознайомив присутніх головний інженер господарства М. В. Лапко.

Про комплекс машин для щілювання грунту, внесення аміачної води та про обладнання постів для технічної наладки сільгоспмашин розповів учасникам конференції ведучий спеціаліст райагропрому В. І. Гориславець.

У пленарній частині з доповіддю «Про роль тракторних бригад по забезпеченню стабільного виробництва зерна, підвищення урожайності зернових та інших сільськогосподарських культур» виступив голова ради районного агропромислового об'єднання М. А. Петрунін.

Про створення матеріально-технічної бази тракторних бригад у колгоспі «Прапор комунізму» розповів голова правління М. М. Касяненко.

Бригадир механізаторів третього відділка радгоспу «Шарівський» М. І. Прохач поділився думками про вирощування озимих за інтенсивною технологією. А головний агроном колгоспу імені Калініна А. І. Кузьменко говорив у своєму виступі про організацію робіт по вирощуванню сільськогосподарських культур за індустріальною технологією.

Нове в оплаті праці бригадирів і спеціалістів галузі рільництва — така тема виступу головного спеціаліста групи планування і економіки РАПО М. О. Новика.

В роботі науково-практичної конференції взяв участь і поділився великим власним досвідом організаторської роботи бригадир тракторної бригади колгоспу «Росія» Новоукраїнського району, член бюро обласного комітету партії, Герой Соціалістичної Праці В. С. Андріяш.

На завданнях, які стоять перед рільниками району в другому році дванадцятої п'ятирічки, зосередив увагу присутніх перший секретар райкому Компартії України Ю. Г. Целих.

П'ятирічка: курсом прискорення

Змінити старі погляди

Як відомо, головним завданням нинішньої п'ятирічки є різке підвищення ефективності всієї роботи з метою успішного виконання завдань, поставлених XXVII з'їздом КПРС.

Шлях до успіху лежить через перебудову — в організації праці, в управлінні, в свідомості людей. Кожен з усією прямотою повинен спитати себе: що я зробив для поліпшення справ на своєму робочому місці, в бригаді, в цеху.

На цю тему відбулася розмова нашого кореспондента з працівниками електромеханічного заводу.

Слово наладчику електронних апаратів і автоматики складального цеху № 110, молодому комуністу Р. В. КОЛЕСНИКОВУ.

У свій час колектив підприємства виступив з ініціативою: «Ритмічна робота — запорука успіху». Хороше, цінне починання, варте поширення. Та сьогодні з гіркотою доводиться визнати, що воно завмерло. Чому? Бо не одержало належної інженерної підтримки, не було підкріплене справжнім творчим змаганням. Ось так парадність часом губить живу справу. Гучне слово сказали, а не підкріпили ділом.

Нині майже половину всієї продукції заводчани здають у третій декаді місяця. Доводиться наздоганяти втрачений час. В такій поспішності забуваємо про якість. А державне приймання продукції ставить до неї високі вимоги. Та інакше і бути не може. Адже наші вироби мають забезпечувати управління процесами. Тут надійність необхідна.

Одна з причин аритмії в роботі — недостатнє забезпечення бригад комплектуючими деталями і виробами. Служба матеріально-технічного постачання діє не на «відмінно». Та й заводська кооперація не налагоджена між цехами як слід.

Що значить зірвати графік постачання деталей на конвейєр? Порушити всю його дію. Потім під час авралу народжується брак. Ми, наладчики стенда № 1, помічаємо, що з цеху друкованих плат до нас нерідко надходить продукція з браком. Хай він і незначний. Та з «дрібничок» все починається. Доводиться усувати дефекти або повертати вироби назад. Хіба там, на потоці, не бачать, що дають? Бачать, але хтось надіється, що й так пройде. Виходить, ще не всі перебудувалися у своїй свідомості. Не всі по-справжньому вболівають за честь марки підприємства.

Слово інженеру-технологу, комуністу О. І. ШАБАНОВУ, який кілька років очолював штаб заводського «Комсомольського прожектора».

Цілком і повністю згодний з усім, що сказав Роман Колесников. Є у нас чимало нерозв'язаних проблем. Позбавитися їх без перебудови, без організації виробництва по-новому не можна. Основну роль тут відіграє ставлення кожного до дорученої справи, тобто людський фактор.

Тільки збільшивши віддачу, тільки чітко наладивши заводський конвейєр, ми можемо здійснити значний крок уперед. Допомогти в цьому може нам широка гласність. Це значить, широко пропагувати все передове, прогресивне і піддавати критиці недоліки. Не приховувати своїх застарілих болячок, «лікувати» їх.

Не секрет, що у нас ще намагаються залишити в тіні інженерні прорахунки, порушення трудової дисципліни, випадки браку.

Наприклад, добре поставлена гласність у складальному цеху № 110. Тут комуністи і комсомольці, всі трудівники повели рішучу боротьбу з розхлябаністю в дисципліні, оголосили справжню війну любителям хмільного. Добре «світить» і «Комсомольський прожектор». Як наслідок, хороший морально - психологічний клімат у колективі цеху. Трудівники справляються з доведеними завданнями.

На жаль, цього не скажеш про інструментальне виробництво. Тут, порівняно з минулим роком, майже наполовину збільшилася кількість робітників, які потрапили у медвитверезник. Що передувало цьому? Послаблення у виховній роботі, відсутність гласності. Були випадки, коли персональні справи комсомольців, які грубо порушили дисципліну, навіть не розглядалися на зборах.

Розмову продовжує інженер - технолог планово-економічної служби Н. М. ПЛАХОТНЯ.

Хотілося б теж кілька слів сказати про гласність. Зокрема, про гласність соціалістичного змагання. У нас часто замовчуються факти невиконання робітниками змінних норм. Чому? Та тому, що значною мірою в цьому винне керівництво, яке не забезпечило нормальних умов роботи на конвейєрі чи на лінії.

Не поспішають викривати і факти безгосподарського ставлення до народного добра. Скажімо, допустили нераціональні витрати в цехах № 101 і № 201. Та й постаралися, щоб про це менше хто знав на заводі. А треба було розкрити причини, проаналізувати все на місці, назвати винних. Ось тоді б і результат був би інший.

Коли по заводському радіо чи в стінній пресі йде мова про змагання, то стараються показати все позитивне. Це не на користь справі. Відсутність ділової, принципової критики і самокритики гальмує перебудову.

Є у нас, на жаль, і формалізм у змаганні. До уваги часто-густо береться тільки справна цифра, показник вище 100 процентів. А яким чином його досягнуто, як поставлена виховна робота в колективі, яка участь його членів у громадському житті, у вирішенні виробничих питань, це до уваги не береться.

Висновок кореспондента: Якщо підсумувати все сказане, то стає зрозумілим, що на заводі всі за перебудову, за зміцнення трудової і виробничої дисципліни. Кожен готовий збільшити трудову віддачу. Треба тільки, щоб робітнича ініціатива одержувала всебічну інженерну підтримку. Тобто потрібно розв'язувати все в комплексі. Це значить спрямувати всі зусилля на подолання інертності, безгосподарності, байдужості, формалізму. Цим старим вадам не може бути місця в сьогоднішньому трудовому житті.

Розмову вів
В. ДЕРУСОВ.

По нашій області

Сівалка точного висіву

КІРОВОГРАД. Збувається давня мрія землеробів мати у своєму розпорядженні овочеву сівалку точного висіву. Таку машину вперше в країні створив колектив проектно-конструкторського інституту об'єднання «Червона зірка».

Точний висів насіння новими сівалками СУПО-6 забезпечить інтенсивний розвиток рослин, сприятиме зростанню врожайності овочів, раціональному використанню площ. Крім того, застосування цих машин на вирощуванні городніх культур дозволить знизити на 44 проценти трудозатрати. Загальний же річний економічний ефект однієї СУПО-6 перевищить чотири тисячі карбованців.

В цьому році з конвейєра заводу «Червона зірка» зійде перша партія овочевих сівалок точного висіву. А в наступному — вони випускатимуться масовим тиражем.

Творчий звіт митця

МАЛА ВИСКА. Авторський вечір самодіяльного композитора Павла Бровченка відбувся у міському будинку культури Аматор звітував про свою двадцятип'ятирічну творчу діяльність.

Ця подія привернула увагу багатьох прихильників таланту митця, шанувальників пісенної творчості. Адже його твори виконують не тільки аматори Кіровоградщини. Такі пісні, як «Збратана родина», «Голуби», «Доріженька», «Квітка папороті», «За синьою долиною», займають почесне місце у репертуарах відомих професіональних співаків республіки.

Директор дитячої музичної школи, депутат міської Ради народних депутатів, голова районного відділення Музичного товариства П. Я. Бровченко нині в розквіті творчих сил і задумів.

Інформаційний вісник «Кіровоградщина».

Фотоінформація



Ольга ЛАВРЕНЧУК працює старшим оператором ЕОМ в інформаційно-обчислювальному центрі виробничого об'єднання «Олександріявугілля» у відділі прийомки, підготовки та випуску інформації. Точність, акуратність, своєчасність — основні правила в роботі комсомолки. Змінні завдання постійно виконує на 120—130 процентів. Вона член комітету комсомолу установи. Її портрет занесено на Дошку пошани.

* * *

Водій механічного заводу Микола Степанович КОВАЛЕНКО на перевезенні вантажів планові завдання завжди перевиконує. Авторитетом і повагою користується у трудовому колективі. Товариші по роботі обрали Миколу Степановича своїм бригадиром. Йому присвоєно почесне звання ударника комуністичної праці.

Фото О. Касперова.

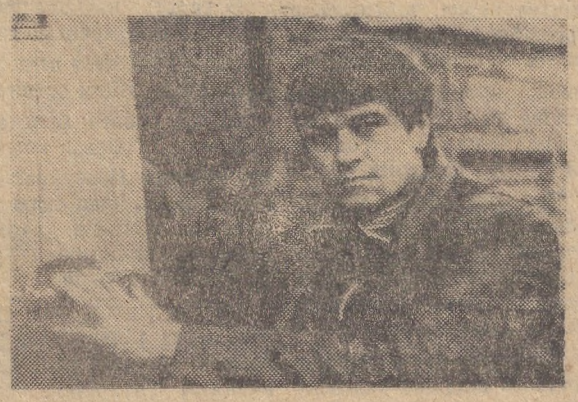

ПОЛЮБИЛА ЗМАЛКУ

Тамара Іванівна Лисенко — передова доярка колгоспу імені Володимира Ульянова. За 11 місяців цього року надоїла від кожної корови по 3400 кілограмів молока. Це — кращий показник у господарстві.

Успіх не прийшов сам по собі. Кожного року вона виборює одне з перших місць у змаганні тваринників колгоспу. Що лежить в основі виробничих здобутків доярки? Щоб уяснити це, треба повернутись на багато років назад, коли вона ще босоногою дівчинкою виганяла на луки Березу. Береза — це була їхня корова. Кожного ранку мама Агафія Степанівна наказувала старанно випасати тварину, щоб та давала більше молока.

Потім, коли підросла, стала приходити до мами у літній табір, допомагала доїти корів. А коли мама хворіла або з якихось обставин не могла вийти на роботу, дівчинка підміняла її. Після закінчення восьмирічки пішла на ферму.

ЛЮДИНА І ЇЇ СПРАВА

Так стала дояркою. Дехто може подумати, що це професія не цікава і великих здібностей для того, щоб доїти корів, не треба. Тамара Іванівна переконана, що це цікава і відповідальна професія.

Немає дрібниць у цій роботі. Великої уваги потребує режим годівлі корів, час їх паруванння. Навіть настрій доярки впливає на підвищення надоїв. І лише тоді, коли всі вимоги будуть виконані, успіх обов'язково прийде.

Близько 25 років минуло з тих пір, як почала свою трудову біографію Тамара Іванівна Лисенко. Двадцять з них працює на першій молочнотоварній фермі колгоспу імені Володимира Ульянова.

Стрімко летить час. Вже давно вийшла на пенсію її мама, служить у Радянській Армії її старший син Іван. Після школи він рік трудився у першій тракторній бригаді колгоспу разом з батьком Василем Михайловичем. Полюбив дружну сім'ю механізаторів. Нині у листах цікавиться, як справи у колективі степовиків, хто працює на його тракторі. Весною повернеться додому і має намір знову сісти за важелі трактора.

Менший, Віталій, ще навчається у школі.

Радіє мати за своїх дітей, за сім'ю, за роботу. А від цього сили додаються і успіхи приходять.

К. СЕРГІЄНКО.

Як вас обслуговують

З миру по нитці...

8 грудня я зайшла в магазин № 26 відділу робітничого постачання купити хліба. За прилавком сиділа жінка в пальті, хустині, але без білого халата. В продажу були лише круглі булки. Ціника не було, тому я запитала, скільки коштує хліб.

— 15 копійок, — почула у відповідь.

— А чому немає ціника?

— Я не продавець. Вона кудись вийшла. Повернеться — в неї й запитаєте.

Та продавця я не дочекалася.

Через півгодини по дорозі зайшла в хлібний магазин, що в Перемозькому мікрорайоні, де такі ж точнісінько булки продавали по 13 копійок. Це мене зацікавило.

Наступного дня знову була в магазині № 26. За прилавком стояла продавець в білосніжному халаті, ковпаку — Ольга Іванівна Алексеєнко. Як виявилося, вона щойно прийняла зміну від своєї напарниці. У накладній значилося, що Г. І. Савченко передала О. І. Алексеєнко 21 круглу хлібину по ціні 13 копійок кожна. А в накладній № 51 відділу робітничого постачання чорним по білому написано, що 8 грудня у цей магазин завезено 570 круглих булок по 13 копійок кожна. Отже, Галина Іванівна за той день тільки на одних цих булках мала «навар» 10 карбованців 98 копійок. Ось вам і 2 копійки! Можна не сумніватися, що в державну касу вона цих грошей не здала, а поклала до власної кишені.

До яких же пір нечесні люди працюватимуть за прилавком?

І ще одне: яке право мала торгувати хлібом зовсім стороння людина? Як виявилося, це була тітка продавця.

З. ОЗДОБА.

Змагання — творчість мас

Не забувати про „середняків“

В автобазі № 23 постійно дбають про розгортання соціалістичного змагання серед водіїв за перевиконання планів перевезення вантажів, ощадливе витрачання пального, мастил, запасних частин і шин.

Особливу увагу приділяють гласності трудового суперництва. В усіх автоколонах і автобазі на яскравих щитах є тексти соціалістичних зобов'язань. Поруч встановлено дошки показників, де висвітлюється хід їх виконання.

По-новому підходять і до підбиття підсумків соціалістичного змагання. Колись це робилося так: інженер по соцзмаганню разом з працівниками планового відділу вибирали, у якої бригади чи автоколони кращі виробничі показники і спільним рішенням дирекції та комітету профспілки підприємства визначалися переможці трудового суперництва за місяць чи квартал. З думкою колективу не рахувалися. Навіть тоді, коли в бригаді чи автоколоні мали місце грубі порушення трудової та виробничої дисципліни, вона могла займати призові місця. Гірше того — при такому підбитті підсумків змагання в бригадах і автоколонах дізнавалися, що вони вийшли переможцями в змаганні тільки тоді, коли керівники автобази приїжджали вручати перехідний Червоний прапор чи вимпел.

Тепер підсумки роботи за місяць чи квартал грунтовно обговорюються в колективах бригад і автоколон. Крім загальних виробничих показників, враховуються такі питання, як участь працівників бригад і автоколон в раціоналізаторстві та винахідництві, береться до уваги кількість заощадженого пального і мастил, запасних частин, коштів на ремонти тощо. Звертається увага на стан трудової та виробничої дисципліни в колективі, на коефіцієнт готовності автомобілів.

Підбивають підсумки змагання поетапно з участю всіх працівників. Наприклад, на загальних зборах бригад визначають переможців трудового суперництва серед окремих водіїв. На таких же зборах в автоколонах називаються переможці соціалістичного змагання серед колективів бригад.

Ширшим стало коло учасників підбиття підсумків соцзмагання по автобазі, де остаточно визначаються переможці серед водіїв, колективів бригад і автоколон. Роблять це тепер з участю представників дирекції, партійної, профспілкової та комсомольської організацій, бригадирів, начальників автоколон, партгрупоргів і профгрупоргів.

Оголошення рішень про підсумки соціалістичного змагання за місяць чи квартал і вручення перехідного Червоного прапора автоколонам, перехідного червоного вимпела — бригадам, грамот, дипломів — окремим водіям та грошових премій також проводиться на загальних зборах колективів. Це у значній мірі піднесло роль соціалістичного змагання в мобілізації автомобілістів на виконання виробничих планів і підвищених соціалістичних зобов'язань.

Вже тривалий час першість у трудовому суперництві утримують водії автоколони № 1, де начальником О. М. Карпушев. Серед бригад водіїв часто виборюють першість колективи, очолювані А. М. Паскалем і М. І. Литвином з автоколони № 4.

Проте переважна більшість водіїв бригад вже тривалий час ходить в «середняках». Хоч при старанні вони можуть займати перші місця в соціалістичному змаганні. Це, зокрема, бригади Л. Ф. Ружицького та В. А. Воронова з автоколони № 1. В автоколоні № 2, де начальником В. І. Боровик, із 6 бригад водіїв 4 постійно займають середні місця в соціалістичному змаганні. Ще більше «середняків» серед окремих водіїв. Це М. В. Семенюк, В. А. Шовковий, С. П. Шеремет, В. Г. Шило з автоколони № 2, М. А. Коноплянко, Р. П. Кривіцький, В. Г. Філатов, В. Б. Петріков з автоколони № 4, є такі й в інших автоколонах. Хоч умови роботи майже у всіх однакові. Немає значної технічної відмінності в автомобілях.

В автобазі просто забувають про «середняків». При підбитті підсумків соціалістичного змагання на всіх етапах більше всього говорять про передовиків. Їх хвалять, ставлять в приклад іншим. Не забувають про відстаючих — їх критикують за невиконання планів, перевитрати пального і мастил, за простої. А ось про «середняків» мовчать. Видно, це їм подобається і тому вони не намагаються працювати краще, щоб вийти в передовики.

Підраховано, що якби нинішні «середняки» досягли таких виробничих показників, які сьогодні виборюють переможці соціалістичного змагання, то загальний обсяг перевезень вантажів по автобазі можна збільшити на 40—50 процентів. Вагомий резерв. Шкода, що тут про нього забувають.

І. МИХАЙЛОВ.



В першій тракторній бригаді колгоспу «Прогрес» тридцять шість років працює механізатором В. Н. СИЧОВ. Він старанний працівник, ввічливий товариш. Доручений трактор МТЗ-80 утримує в хорошому технічному стані.

Василь Наумович постійно дбає про економію пального. В ці дні він обслуговує тваринницькі ферми господарства. Передового механізатора відзначено медаллю «За трудову доблесть».

Висока урядова нагорода зобов'язує трудівника працювати з більшою енергією. Василь Наумович прагне внести вагомий вклад у виконання Продовольчої програми. Адже вирішення цього завдання залежить від кожного.

Фото М. Пальчика.

Пам'ятний день

Тепло і радісно зустрічали ветеранів - визволителів Олександрії від німецько - фашистських загарбників піонери клубу «Іскорка» (керівник В. П. Полякова) та загону червоних слідопитів імені піонера-партизана Борі Білого, яким керує І. А. Шульга.

Піонери підготували цікаві розповіді про подвиги воїнів Радянської Армії, партизанів і підпільників.

Спогадами про героїчне минуле під час визволення Олександрійщини від німецько - фашистських загарбників поділилися ветерани М. П. Різниченко, О. М. Пентешин, Б. І. Чекреньов та колишня медсестра 110-ї гвардійської стрілецької дивізії В. І. Різниченко.

Командир загону червоних слідопитів Діма Орлов зачитав наказ Верховного Головнокомандуючого про присвоєння найменування «Олександрійських» військовим частинам та з'єднанням, які звільняли наше місто.

Член загону Валентина Юдіна розповіла про історію вулиці 6-го Грудня.

В урочистій обстановці групу жовтенят було прийнято в піонери.

Учні підготували і виконали літературно - художній монтаж, співали пісні.

В. ІВАНОВА.

В добру путь, майбутній воїн

Святково прибраний червоний куток тракторної бригади № 3 колгоспу імені Леніна. Сюди прийшли колеги, друзі, рідні Олександра Хаустова, молодого тракториста, щоб провести його на військову службу.

Секретар парткому колгоспу Людмила Петрівна Яготин звернулась до призовника, до всіх присутніх із словами вітання. Вона говорила про значення військової присяги, священного обов'язку громадян СРСР охороняти рубежі Батьківщини.

Ветеран праці М. В. Мішуровський поздоровив Олександра і запросив після служби повернутися до рідних країв, у свій трудовий колектив.

Учасники самодіяльності Новопразького сільського клубу № 3 влаштували для Олександра Хаустова та всіх гостей концерт. Щасливої служби, Олександре!

Т. ШАВКУН,
інструктор районного будинку культури.

Промисловість, транспорт

Підбито підсумки роботи промислових підприємств міста за 11 місяців 1986 року. За даними районного інформаційно-обчислювального центру державної статистики виробничі колективи справилися з планами реалізації продукції так (перша графа — виконання 11-місячного плану, друга — темпи росту порівняно з відповідним періодом минулого року в процентах):

Вугільна промисловість:

Управління по монтажу, демонтажу і ремонту гірничошахтного устаткування	106,5	98,9
Райенергоуправління	104,5	106,9
Брикетна фабрика «Байдаківська»	103,3	135
Розріз «Верболозівський»	102,2	97
Розріз «Морозівський»	101,8	100
Рудоремонтний завод	100,1	103,7
Теплоелектроцентраль № 1—2	99,8	122,4
Розріз «Бандурівський»	98,5	115,1
Теплоелектроцентраль № 3	98,2	98,6
Шахта «Верболозівська»	97,5	125,6
Шахта імені Ленінського комсомолу	95,7	141,3
Брикетна фабрика «Димитровська»	91	102,3
Шахта «Світлопільська»	72,6	94,1
По Олександрійській групі підприємств виробничого об'єднання «Олександріявугілля»	**96,3**	**110,5**

Наближається до фінішу перший рік нової п'ятирічки, а прискорення в роботі вугільників майже не помітно. Як і раніше, половина гірницьких підприємств відстає. З початку року реалізовано продукції на 6,7 мільйона карбованців менше, ніж передбачалося планом.

На третину збільшили обсяг реалізації продукції, порівняно з відповідним періодом 1985 року, байдаківські брикетники. Вони успішно виконують план і зобов'язання. А ось колектив фабрики «Димитровська», на жаль, відстає, він недодав з початку року 153,2 тисячі тонн побутового палива. Щоправда, в попередньому місяці димитровські брикетники дещо поправили становище, виконавши план на 108,9 процента.

Надолужують прогаяне і гірники шахти «Верболозівська», які в листопаді утричі перевершили доведене завдання.

Так працювали інші підприємства міста:

Хлібозавод	105,3	107,2
Цегельний завод	104,5	124,3
Механічний завод	104,2	111,7
Ремонтно-механічний завод «Укрремтресту»	104,1	106,7
Швейна фабрика	103,9	109,8
Учбово-виробниче підприємство УТОС	102,8	105,9
Завод гірського воску	102,6	103,8
Завод підйомно-транспортного устаткування	102,3	108,7
Пивоварний завод	101,7	91
Завод «Автоштамп»	101,7	122
Фабрика діаграмних паперів	101,6	103,4
Авторемонтний завод	101,4	100
Молокозавод	101,2	120,6
Друкарня	101,2	101,2
Меблева фабрика	100,7	100,3
М'ясокомбінат	100	101,5
Ремонтно-механічний завод комбінату «Кіровоградважбуд»	100	98,3
Електромеханічний завод	98,9	107,7
Завод продтоварів	96,2	96,2
Завод залізобетонних виробів	93,5	102,7
По місту	**98,7**	**108,4**

З високими показниками в роботі завершує рік переважна більшість підприємств міста. Зокрема, стабільно працюють і помітно збільшили обсяг реалізації продукції проти відповідного періоду минулого року колективи заводів механічного, цегельного, ремонтно-механічного «Укрремтресту».

З початку року додатково до плану випущено понад 3 тисячі тонн вуглелужних реагентів, більше 10 мостових підйомних кранів, 350 тисяч штук цегли, на 142 тисячі карбованців поліграфічного устаткування, понад 900 диван-ліжок, багато хлібобулочних виробів, одягу тощо.

Окремі колективи не справилися з планами виробництва продукції в заданій номенклатурі. В числі їх завод продтоварів, завод залізобетонних виробів, електромеханічний завод та інші.

Загалом по місту реалізовано продукції з початку року на 5,2 мільйона карбованців.

План по реалізації продукції з урахуванням зобов'язань по поставках виконаний за 11 місяців на 97,2 процента, борг становить 12,5 мільйона карбованців. Левова частка вини в цьому лежить на підприємствах виробничого об'єднання «Олександріявугілля» та на електромеханічному заводі.

Завдання по виробництву продукції вищої категорії якості виконано на 86,1 процента, по випуску товарів народного споживання — на 98,4 процента. Їх недодано населенню на 2 з лишком мільйони карбованців.

Колективи автотранспортних підприємств міста працювали так (перша графа — виконання плану вантажоперевезень за 11 місяців 1986 року в процентах, друга — перевезено вантажів додатково до завдання в тисячах тонн):

Автобаза виробничого об'єднання «Олександріявугілля»	110	2526,6
Автотранспортне підприємство № 10062	102,3	83,5
Автобаза № 23	102,3	42
По місту	**108,6**	**2652,1**

Колектив АТП № 10011 план пасажироперевезень за 11 місяців виконав на 100,6 процента.

Залізничники вантажно - транспортного управління виробничого об'єднання «Олександріявугілля» 11-місячний план виконали на 117, 2 процента, перевізши додатково 120 тисяч тонн вантажів.

Листи наших читачів

Добре, що є такі люди

Наш батько, Стефан Арсентійович Кощій, ветеран війни і праці, зараз перебуває в лікарні. Щоб поліпшити стан його здоров'я, потрібно було зробити переливання крові. Ми, рідні, дали свою кров. Та її було замало. За допомогою звернулися до працівників виробничого об'єднання «Олександріявугілля», де раніше працював наш батько. Але виявилось, що донори тут недавно здали кров. І все ж наше прохання не залишилось без уваги. Інженер дирекції по капітальному будівництву Анатолій Іванович Алексєєв та інженер проектно - конструкторського бюро Віталій Дмитрович Литвинов, які не є донорами, прийшли на пункт переливання крові і здали її для нашого батька.

Ми дуже їм вдячні. Добре, що поряд з нами живуть такі добродушні люди.

Сім'я КОЩІЙ.



Шість років працює в телевізійному ательє радіомеханіком по ремонту складної електронної побутової апаратури О. М. Куліда. Олександр Миколайович постійно удосконалює свою майстерність. Він — наставник молоді, член місцевкому профспілки радіотелеательє. Змінні завдання завжди виконує на 180—240 процентів.

На знімку: О. М. КУЛІДА за роботою.

Фото О. Касперова.

А відступати було нікуди

Є на полях Підмосков'я святе для всіх радянських людей місце — роз'їзд Дубосєково. Тут 45 років тому прозвучало як клятва: «Велика Росія, а відступати нікуди — позаду Москва». Зараз проходять зустрічі з учасниками битви під Москвою.

У культурно - освітньому училищі першокурсники зустрілися з ветераном війни, учасником битви під Москвою М. С. Корнієнком. Затамувавши подих, слухали юнаки і дівчата спогади ветерана війни про мужність і героїзм своїх бойових побратимів, про їх фронтові долі, про тих, хто віддав своє життя за Москву, за Батьківщину.

З хвилюванням слухала юнь вірші М. С. Корнієнка про фронтові дороги.

По закінченні зустрічі секретар комсомольської організації училища О. Десненко та першокурсник О. Коломоєць подякували йому за цікаву розповідь.

О. ГАВРИЛІШЕНА.

Будьте обережні на льоду

Зима — чудова пора для рибалки. Тому уже нині на крихкому льоду можна побачити одинокі фігурки. Це небезпечно.

Щоб уникнути нещасного випадку, треба бути обережним і уважним, добре знати властивості льоду. Найбільш міцний він з зеленувато - синюватим відтінком і прозорий. Молочно-каламутний, сірий завжди пористий, крихкий, а тому під вагою людини раптово ламається. А сніг, який лежить на льоду, покриває ополонки, «вовчі ями». Пам'ятайте, що лід, який має товщину 5 сантиметрів, небезпечний, тому рибалити не можна.

Забороняється перебувати в зоні гребель, місцях, заростих очеретом та іншими водяними рослинами. Небезпечними є місця, де зливають теплу воду промислові підприємства.

Дехто їде на рибалку легковими машинами. Слід пам'ятати, що на лід можна виїжджати в тому разі, якщо товщина його буде не менше 20—22 сантиметри. Під час руху двері повинні бути відчинені, підозрілі місця обстежені.

Людина, яка провалилася у воду, не повинна втрачати самоконтролю. Це головне для врятування. Не слід повзти вперед, бо при цьому ламаються краї льоду. Потрібно лягати на спину, впертися ліктями в кромку і по черзі підіймати ноги на поверхню і викочуватись в бік від розлому.

До потерпілого добирайтеся лежачи, розкинувши руки і ноги. Для надання допомоги використовуються драбини, дошки, пояси, шарфи та інші предмети. Підповзайте на відстань, з якої можна подати віряовку або інший предмет. Потім відповзайте назад і поступово витягуйте потерпілого на міцний лід.

Категорично забороняється розпивати спиртні напої. На рибалці слід вживати тільки чай.

О. ГОЛУБ,
старший інспектор міського відділу внутрішніх справ, капітан міліції,
О. КУЗМЕНКО,
начальник міської рятувальної станції.

В залік спартакіади

На голубих доріжках басейну «Дельфін» відбулися змагання команд середніх спеціальних учбових закладів на першість облради «Авангард» з плавання і в залік спартакіади.

Впевнену перемогу одержали учні Олександрійського індустріального технікуму.

На другому місці команда машинобудівного, на третьому — будівельного технікумів з обласного центру.

Команда наших земляків виступала у такому складі: В. Шаповалов, О. Рюмін, О. Шить, А. Горіла, Л. Диченко. Тренер — О. В. Шевченко.

Команди - переможці нагороджені грамотами, а спортсмени — дипломами облради «Авангард».

Г. ТАЦЬКИЙ,
суддя Всесоюзної категорії.

Офіцер—професія героїчна

Збройні Сили нашої країни надійно охороняють мирну працю радянського народу, свободу і незалежність соціалістичної Батьківщини. В сучасних умовах, коли агресивні кола імперіалізму нарощують гонку озброєнь, партія та уряд роблять усе необхідне для дальшого зміцнення обороноздатності держави, підвищення бойової готовності армії та флоту.

Молодий воїн повинен пам'ятати, що мільйони людей віддали своє життя, відстоюючи великі завоювання соціалізму, і його священний обов'язок — бути завжди готовим зі зброєю в руках захищати свій народ, свою країну.

За останні роки зроблено немало для дальшого удосконалення системи військової освіти, поліпшення теоретичної і практичної підготовки військових спеціалістів.

Училища укомплектовані досвідченими командирами, політпрацівниками і викладачами, в них є найсучасніша техніка і зброя.

З курсантами ведеться велика виховна робота, значна увага приділяється фізичній підготовці, підвищенню ідейно політичного рівня. Більшість випускників стають справжніми командирами, хорошими організаторами.

Виховання і навчання радянського воїна починається задовго до його призову в армію чи вступу до військового навчального закладу. Почесну професію відважних і мужніх людей, офіцерів Радянської Армії, вибирають юнаки, які вірно розуміють призначення наших Збройних Сил.

Для усіх випускників середніх шкіл, професійно-технічних училищ широко відкриті двері військових училищ.

У військові навчальні заклади приймають військовозобов'язаних з числа звільнених у запас, що мають середню освіту, віком не старше 23-х років, цивільну молодь віком не старше 21-го року з середньою освітою і позитивною характеристикою, міцним станом здоров'я.

Особи, які бажають вступити до військових училищ, подають заяви у військовий комісаріат за місцем проживання. В Олександрійському міськвійськкоматі оформлення документів проводиться в період приписки юнаків до призовної дільниці з 24 січня по 1 березня 1987 року.

В. ФІЛІПОВ.

Редактор
М. НОВИКОВ.

Оголошення, довідки

ОЛЕКСАНДРІЙСЬКЕ СЕРЕДНЄ ПРОФЕСІЙНО-ТЕХНІЧНЕ УЧИЛИЩЕ № 7

проводить набір учнів по професії водій автомобіля з числа осіб, які мають середню освіту, а також юнаків, які повернулися з лав Радянської Армії. Строк навчання 5 місяців. Початок занять з 1 січня 1987 року, а також по мірі комплектування групи. Учням виплачується стипендія в розмірі 30—75 крб. на місяць.

Адреса училища: м. Олександрія, вул. Нагорна, 104, телефон для довідок 2-83-11.

ДИРЕКЦІЯ.

ОЛЕКСАНДРІЙСЬКЕ МІСЬКЕ ВІДДІЛЕННЯ БЮРО ПО ПРАЦЕВЛАШТУВАННЮ НАСЕЛЕННЯ

запрошує на роботу:

по замовленню № 112:
пакувальників макаронних виробів,
слюсарів,
електрогазозварювальників,
прибиральниць виробничих приміщень двірника.

по замовленню № 113:
забійників худоби,
засолювальників шкір,
апаратників по стоплюванню жиру,
слюсаря-ремонтника,
слюсаря-сантехніка,
обвалювальників м'яса,
формувальників ковбасних виробів,
вантажників холодильника,
вантажників ковбасного цеху,
фасувальників пельменів,
вагарів холодильника.

по замовленню № 115:
завідуючих виробництвом,
кухарів,
кухонних працівників,
мийників посуду,
прибиральниць виробничих приміщень,
буфетників,
вантажників,
водіїв мотоцикла.

по замовленню № 116:
токаря,
машиніста бульдозера.

Робітники забезпечуються паливом по пільгових цінах, проводиться доплата за роз'їзний характер роботи.

За довідками звертатися в Олександрійське міське відділення бюро по працевлаштуванню населення на адресу: м. Олександрія, вул. Шевченка, 91.

АДМІНІСТРАЦІЯ.

ЯСЛАМ-САДКУ № 18
потрібна на роботу

старша медична сестра.

За довідками звертатися на адресу: пл. Леніна, 6 (біля музичної школи).

АДМІНІСТРАЦІЯ.

ДО УВАГИ НАСЕЛЕННЯ

Майже всі мешканці міста користуються послугами залізниці.

Адміністрація ст. Олександрія звертається до пасажирів з проханням не виходити завчасно на посадочні платформи до поїздів. Прислухайтеся до чергового по станції, який завчасно оголошує по радіо про прихід пасажирського поїзда.

Щоб запобігти нещасним випадкам, будьте обережні на залізниці.

При переході через залізничні колії користуйтеся тільки пішохідним мостом.

АДМІНІСТРАЦІЯ СТАНЦІЇ ОЛЕКСАНДРІЯ.

Колектив управління торгівлі Олександрійського міськвиконкому висловлює співчуття завідуючій швейною майстернею Юдіній Накії Сагіївні з приводу смерті її чоловіка

ІВАНА ВАСИЛЬОВИЧА.

Колектив міськсанепідстанції висловлює глибоке співчуття помічнику санітарного лікаря Білаш Валентині Сергіївні з приводу передчасної смерті її дочки

НАТАШІ.

Колектив вчителів середньої школи № 15 висловлює глибоке співчуття колишньому директору школи Буслову Юрію Олександровичу з приводу смерті його

БАТЬКА.

«ЛЕНИНСКОЕ ЗНАМЯ» — орган Александрийских городского и районного комитетов Компартии Украины, городского и районного Советов народных депутатов Кировоградской области (выходит на украинском языке).

АДРЕСА РЕДАКЦІЇ:
317900, м. Олександрія,
вул. Шевченка, 74.

ТЕЛЕФОНИ: редактора — 2-23-45, відділів: партійного життя — 2-24-33, промисловості—2-36-63, сільського господарства—2-27-93, відповідального секретаря — 2-35-63, відділу листів — 2-01-43, приймальні — 2-22-32, бухгалтера — 2-27-93.

Спосіб друку високий. Газету виготовили поліграфісти: лінотиліст В. І. Столбаненко, складачі В. Є. Приходько, М. Г. Матюшенко, друкар О. Д. Кучеренко.

Олександрійська міська друкарня Кіровоградського облуправління у справах видавництв, поліграфії і книжкової торгівлі, м. Олександрія, вул. Шевченка, 81.
Індекс 61265. Телефони: 2-31-35, 2-34-70. Тираж 28180. Обсяг 1 друк. арк. Зам. № 10141.

ПРОЛЕТАРІ ВСІХ КРАЇН, ЄДНАЙТЕСЯ!

Ленінський ПРАПОР

ГАЗЕТА НАГОРОДЖЕНА ПОЧЕСНОЮ ГРАМОТОЮ ПРЕЗИДІЇ ВЕРХОВНОЇ РАДИ УРСР

Грудень
19
П'ятниця
1986
№ 202 (10510)
Ціна 3 коп.
Газета виходить у вівторок, середу, п'ятницю, суботу.

ОРГАН ОЛЕКСАНДРІЙСЬКИХ МІСЬКОГО ТА РАЙОННОГО КОМІТЕТІВ КОМПАРТІЇ УКРАЇНИ, МІСЬКОЇ ТА РАЙОННОЇ РАД НАРОДНИХ ДЕПУТАТІВ КІРОВОГРАДСЬКОЇ ОБЛАСТІ

ГАЗЕТА ВИДАЄТЬСЯ З 26 БЕРЕЗНЯ 1919 РОКУ

Добрі вісті

Є тритисячний рубіж

Тваринники молочнотоварних ферм радгоспу цукрокомбінату успішно виконали плани першого року п'ятирічки по виробництву і продажу державі молока. Станом на 15 грудня в господарстві від кожної корови одержали по 3110 кілограмів молока. Для потреб споживачів відправлено майже 19000 центнерів продукції, що на 1300 центнерів більше запланованого.

Вагомий трудовий внесок у дострокове виконання завдання внесли доярки першої ферми. Вони записали на свій рахунок по 3207 кілограмів молока від корови.

В індивідуальному соціалістичному змаганні перед веде Г. Н. Терещук. Ганна Никодимівна від кожної закріпленої за нею корови надоїла по 3800 кілограмів молока. Нині вона одержує його більше як по 9 кілограмів на добу.

Зобов'язання виконали

Колектив тракторної бригади № 1 колгоспу «Росія» на 10 днів раніше наміченого строку виконав соціалістичні зобов'язання по ремонту грунтообробної та посівної техніки. Нині всі культиватори, сівалки, плуги, зчіпки, борони та інший причіпний інвентар виставлено на лінійку готовності.

Активну участь у ремонтних роботах взяли механізатори П. І. Федак, В. К. Пилипчук, В. Д. Модринець.

Трудовий ритм степовиків не спадає і у ці дні. Вони, випереджаючи графік, ремонтують трактори. А у визначений час підвищують свою хліборобську майстерність.

Словом, у колективі механізаторів кожен зимовий день працює на врожай. Все посівне насіння ярих культур вже доведено до кондицій першого класу. Триває нагромадження органічних добрив. Розробляється план весняних польових робіт.

Л. САВІН, позаштатний кореспондент.

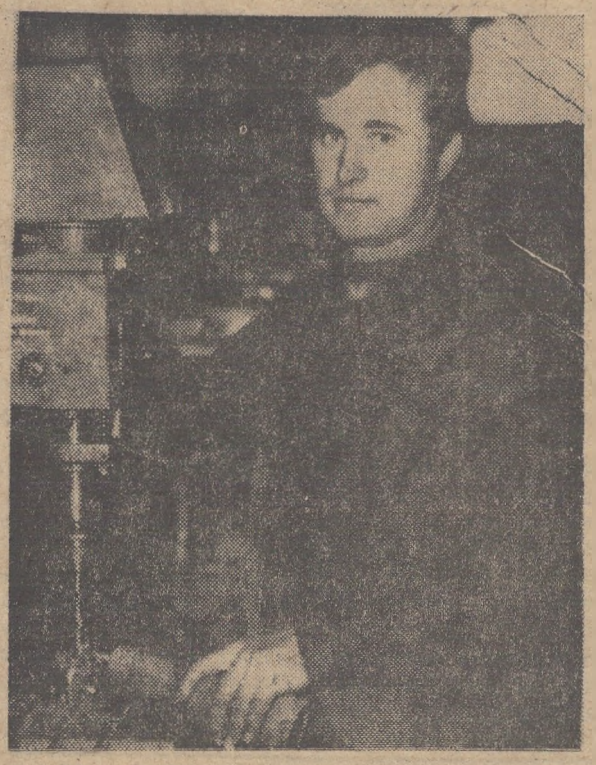

Ім'я слюсаря механоскладальних робіт заводу «Автоштамп» Миколи Васильовича ЧУМАКА занесено в Книгу пошани підприємства. За шість років роботи він зумів завоювати авторитет і повагу товаришів. Змінні завдання Микола Васильович постійно перевиконує на 15—20 процентів, добивається значної економії матеріалів. Нещодавно його обрано бригадиром комплексної бригади. Він ударник комуністичної праці, наставник.

Фото О. Касперова.

Госпрозрахунок і підряд — у кожне господарство

Центральний Комітет КПРС прийняв постанову «Про невідкладні заходи щодо підвищення продуктивності праці в сільському господарстві на основі впровадження раціональних форм його організації і госпрозрахунку».

У цьому документі відзначається, що виробничо-економічна обстановка на селі, яка склалася тепер, послідовне здійснення курсу на всемірну інтенсифікацію землеробства і тваринництва створили сприятливі передумови для рішучого і повсюдного переходу на нові методи господарювання, широкого розвитку виробничої активності сільських трудівників.

Як показує практика останніх років, це якнайкраще реалізується при повному освоєнні госпрозрахункових відносин на всіх рівнях виробництва, впровадженні колективного підряду та інтенсивних технологій. Серед різних форм колективного підряду краще проявили себе невеликі за чисельністю ланки і бригади інтенсивної праці, за якими на договірній основі на тривалий строк закріплюються земля, техніка та інші засоби виробництва. В усіх регіонах країни дедалі більшого поширення набуває сімейна форма підряду.

Однак при впровадженні госпрозрахунку і колективного підряду допускається чимало формалізму й безвідповідальності. В багатьох господарствах ця робота ведеться без належної підготовки кадрів, глибокого пророблення договірних зобов'язань. У роботі з підрядними ланками, бригадами і фермами нерідко допускається адміністрування, порушуються демократичні принципи управління, принижується роль і ущемлюються права трудових колективів.

Центральний Комітет КПРС вважає широке впровадження в усіх ланках сільськогосподарського виробництва господарського розрахунку й колективного підряду в поєднанні з інтенсивними технологіями справою обов'язковою й необхідною для всіх колгоспів і радгоспів країни. Запропоновано всемірно розвивати наскрізний і сімейний підряд, інші прогресивні форми організації та стимулювання праці. Звернуто особливу увагу на недопустимість формального підходу, шаблону і кампанійщини в цій важливій справі. Необхідно послідовно проводити лінію на розширення господарської самостійності трудових колективів, підвищення їх ролі й відповідальності за виконання договірних зобов'язань. Оплату праці всіх працівників господарств, включаючи керівників і спеціалістів, слід поставити в залежність від кінцевих результатів.

Центральний Комітет КПРС розглядає якнайшвидше оволодіння працівниками всіх ланок агропромислового виробництва економічними методами господарювання як завдання першорядної ваги. Треба повсюдно використати зимовий період для масового навчання всіх кадрів конкретної економіки й ефективної організації виробництва, передових технологій. Держагропрому СРСР доручено невідкладно розробити програми навчання, що відповідали б вимогам економічного механізму господарювання і всемірної інтенсифікації виробництва.

(ТАРС).

Більш напружені завдання

Відбулася дев'ята сесія районної Ради народних депутатів дев'ятнадцятого скликання. З доповіддю про план економічного і соціального розвитку району на 1987 рік та хід виконання плану економічного і соціального розвитку району за 1986 рік виступила заступник голови райвиконкому, голова районної планової комісії І. В. Воробйова.

Доповідач відзначила, що, виконуючи рішення XXVII з'їзду КПРС, трудящі району в цьому році добилися певних успіхів.

Так, обсяг товарної продукції збільшився на 2,2 процента проти плану, темпи росту продуктивності праці зросли на 3,2 процента. Приріст товарної продукції за рахунок підвищення продуктивності праці вперше досяг 100 процентів.

Виконано завдання по виробництву і продажу державі молока на 100, м'яса — на 101,5, яєць — на 105, вовни — на 115 процентів.

Та все ж мають місце і суттєві недоліки. Не виконали плану по обсягу реалізації продукції заводи консервний, комбікормовий, Новопразьке ремонтне підприємство.

План введення в дію основних фондів виконано лише на 70,9 процента.

Низьким залишається рівень механізації робіт у будівництві. Тут не знаходить належної підтримки і впровадження бригадний підряд.

Район не виконав план продажу державі зернових культур. Значне відставання допущено у виробництві товарів широкого вжитку. Не досягнуто запланованого рівня по наданню сільському населенню побутових послуг.

Проектом плану на 1987 рік передбачено більш напружені і відповідальні завдання. Зокрема, збільшити площі сільськогосподарських культур, що будуть оброблятися за інтенсивною технологією на 3580 гектарах. Впроваджуючи комплексну механізацію і автоматизацію виробничих процесів, чисельність робітників, зайнятих ручною працею, скоротити на 81 чоловіка.

Продовжити реконструкцію цукрового заводу та роботи по механізації цеху переробки кукурудзи на Щасливському хлібоприймальному підприємстві. Планується реконструкція Новопразького консервного заводу.

Намічено заходи по дальшому зміцненню матеріально - технічної бази галузей агропромислового комплексу. Йому заплановано поставити 187 тракторів, 134 автомобілі, 140 тракторних причепів та іншу сільськогосподарську техніку.

Велика увага приділятиметься розвитку соціальної сфери. Затрати на будівництво за рахунок держави намічено збільшити проти минулого року на 45,4 процента. За рахунок капітальних вкладень і коштів колгоспів буде здано в експлуатацію житлові будинки загальною площею 14,3 тисячі квадратних метрів, загальноосвітню школу на 192 учнівських місця, дошкільні заклади на 90 дітей, будинок культури на 400 місць.

На 1987 рік передбачається комплекс заходів по збільшенню виробництва продукції рослинництва і тваринництва.

Значно зросте випуск важливіших видів продукції харчової промисловості. Поліпшиться використання громадського транспорту. Збільшиться ліміт капітальних вкладень на розвиток народного господарства району.

Буде здійснено ряд заходів по підвищенню життєвого рівня трудівників села. Передбачається підвищення заробітної плати працівникам дитячих закладів, пенсій — колгоспникам. Зросте зарплата робітників і службовців.

Дальший розвиток отримають платні послуги населенню. Зміцнюватиметься матеріальна база соціально-культурної сфери. Зростуть вкладення на розвиток народної освіти, охорони здоров'я і т. д.

З доповіддю про бюджет району на 1987 рік і виконання бюджету за 1985 рік виступила завідуюча фінансовим відділом райвиконкому Н. П. Мільошкіна.

Співдоповідь по обох питаннях зробила депутат, секретар постійної планово-бюджетної комісії районної Ради народних депутатів Н. І. Філоненко.

У обговоренні доповідей і співдоповіді взяли участь депутати: голова виконкому Новопразької селищної Ради А. А. Харитонов, вихователька дитячого садка колгоспу «Заповіт Леніна» З. М. Павленко, голова правління колгоспу «Ленінським шляхом» М. Л. Дубовенко, завідуючий районним відділом соціального забезпечення Ю. Г. Петренко та інші.

Сесія затвердила план економічного і соціального розвитку району на 1987 рік, бюджет району на 1987 рік, звіт про виконання бюджету району за 1985 рік.

На сесії з доповіддю про постанову ЦК КПРС «Про незадовільне виконання рішень ЦК КПРС по викоріненню окозамилювання і приписок ЦК Компартії Молдавії, Кіровоградським обкомом Компартії України, Міністерством автомобільної промисловості СРСР» і завдання Рад народних депутатів району по прискоренню перебудови у роботі, підвищенню відповідальності, зміцненню дисципліни і організованості виступив перший секретар районного комітету Компартії України Ю. Г. Целих.

В її обговоренні виступили депутати: прокурор району Г. Г. Черновалов, директор радгоспу «Більшовик» В. А. Шацьких, голова районного комітету народного контролю М. І. Пащенко.

У розглянутих питаннях сесія прийняла відповідні рішення.

ТЕХНІЦІ — ВИСОКОЯКІСНИЙ РЕМОНТ

З вогником

Інтерв'ю

Кожен день наближає нас до весняних польових робіт. Як готується до них колектив другої тракторної бригади колгоспу «Прапор комунізму»? З таким запитанням наш позаштатний кореспондент Л. Я. Савін звернувся до помічника бригадира механізаторів В. Д. Подкура.

Ось що розповів Василь Дмитрович.

Трудівники нашого колективу до виходу в поле готуються з повною серйозністю. В бригаді працює 5 ремонтних ланок, які змагаються між собою. Усі трудяться на совість, а тому й добиваються високих показників у роботі.

Перед у трудовому суперництві ведуть ланки по ремонту сівалок і культиваторів, які очолюють М. А. Ковальов та І. Н. Гориславець. Кожна з них своє завдання вже виконала більше як на 80 процентів.

Проте слід сказати, що виробничі показники механізаторів могли бути кращими, якби не було затримок у постачанні запасних частин. Для бурякових сівалок, наприклад, не вистачає валиків і капронових втулок, для культиваторів — відповідних лап і долот.

Заслуговує похвали колектив ланки по ремонту плугів. Механізатори під керівництвом свого вожака члена КПРС І. С. Таранця вже виставили на лінійку готовності 10 плугів з 12 наявних. Трудовий ритм у ланці задає Г. В. Скічко. Григорій Васильович щодня норми виробітку виконує на 115 — 120 процентів.

З піднесенням працюють ремонтники. Настрій у кожного робочий. Та інакше і бути не може, бо наш колектив, обговоривши соціалістичні зобов'язання механізаторів Ульяновського району, зважив-ши свої сили і можливості, дав слово до 20 грудня полагодити весь сільськогосподарський інвентар і сівалки.

Слово робочій людини

Не бути байдужими

Одним з перших у механічному цеху рудо ремонтного заводу зобов'язався виконати особистий план двох років п'ятирічки до 70-ї річниці Великої Жовтневої соціалістичної революції стругальник М. І. Шумейко. Сьогодні надаємо йому слово.

Завершується ще один рік. На календарі майже не залишилося листків. Кожен з них — це прожитий день. Оглядаючись назад, щоразу запитую себе: чи все зробив, що задумав? Аналізую вчорашній трудовий день, стараюсь краще працювати сьогодні, прикидаю плани на завтра.

Скажу відверто, хоч і досяг немалих результатів за 30 років роботи на заводі, все ж повного задоволення не відчуваю. Професію верстатника люблю і непогано знаю. Наприклад, за своїм стругальним верстатом міг би працювати, як говориться, з зав'язаними очима. Знаю механізм на зубок. Умію настроїти як слід. Норми виконую на 120—130 процентів. Здаю відмінну продукцію, на якій ставлю особисте клеймо якості.

Так в чому ж справа, чим незадоволений? В період перебудови ніби ширше розкрилися очі, вдалося помітити те, що раніше не помічав або до чого просто залишався байдужим. Скажімо таке: майже 30 років я працюю за одним і тим же стругальним верстатом.

Раніше міг би цим гордитися, а сьогодні не можу. За три десятиліття верстат, звичайно, застарів. Хоч він сьогодні й працює завдяки старанням ремонтників і моїм, та все ж спроможність його давно не та. Нині мають бути на службі високопродуктивні, досконалі верстати. Проте верстатний парк на заводі обновляють дуже повільно.

Візьмемо те ж клеймо якості. Коли я ставлю його на деталях, значить гарантую відмінну якість, надійність, питаю себе за зроблене по-державному. В цеху в нас не так уже й багато верстатників мають право ставити особисте клеймо на виробах. Чому?

На мій погляд, за останній період роль клейма дещо знизилась. Змагання за право мати його по суті не ведеться. Принаймні йому не надається ніякої гласності, не дбають про його дієвість. Та й система стимулювання вже застаріла. Таким чином у людей не розгорається бажання боротися за клеймо. А я певен, якби цьому питанню приділили більше уваги, це помітно сприяло б підвищенню якості продукції. Думаю, що всі верстатники можуть брати участь у змаганні за право мати особисте клеймо. Треба тільки як слід організувати змагання, зробити його творчим.

Або таке питання, як трудові навички, професійна майстерність. Пригадую, з якою наполегливістю ми, ветерани виробництва, навчали професії верстатника молодих робітників. Сам я вивчив більше 10 стругальників. Вчили не тільки добре володіти справою, а й прищеплювали любов до роботи, до професії, виховували почуття відповідальності. Словом, ростили надійного робітника. Тепер чомусь кадрові виробничники стараються відмахнутися від учнів. А без надійної, грамотної зміни прискорення в роботі не станеться.

У нас в цеху працює 170 чоловік. Усі вони загалом справляються з нормами. Але ж переважна більшість так і залишається роками в «середняках», про більше не мріє. Скажу прямо, що це спокійне життя поступово розхолоджує людину, не спонукає її до творчих пошуків, до кращого використання резервів. Сьогодні цього не можна терпіти. А отже, необхідно по-новому організувати змагання так, щоб всім хотілося досягти рівня передовиків. Зрозуміло, що багато тут залежить від бажання самої людини.

Обов'язково слід ставити перед собою мету. Наприклад, розпочинаючи нову п'ятирічку, я вже в першому році намітив виконати завдання до 69-ї річниці Великого Жовтня. Ця мрія щодня примушувала мене трудитися з повною віддачею. І я старався використати раціонально кожну хвилину. Слова дотримав.

Тепер поставив перед собою новий рубіж — дати план двох років до 70-ї річниці Великого Жовтня. Тепер уже маю, так би мовити, певний запас часу, адже випереджаю робочий графік з початку року майже на 2 місяці. Та це тільки надає мені певного поштовху в праці, розпалює бажання перевірити, чи здатний на більше. Ось які думки і почуття виникають у мене в ході перебудови і прискорення.

Про людей хороших

ПЕКАР

Двадцять п'ять років минуло відтоді, як Ніна Василівна Довганіч витягла з печі Новопразької пекарні свою першу продукцію. Зроблений її руками хліб видався пухким і запашним. Вдача наповнила серце молодої робітниці великою радістю. Стримуючи хвилювання, вона тоді сказала, що хліб — це не дар природи, а результат копіткої праці багатьох людей.

Не легким випало дитинство на долю Н. В. Довганіч. Батько з війни повернувся інвалідом. Біля матері, яка трудилася у буряківничій ланці колгоспу «Червоний прапор», було шестеро неповнолітніх дітей.

Після закінчення школи Ніна стала на шлях самостійного трудового життя. Кілька місяців працювала складачем друкарні. Потім перейшла в пекарню. Цей запис у трудовій книжці Н. В. Довганіч залишився останнім і по сьогоднішній день.

У виборі професії Ніна Василівна не помилилася. Тепер вона одна з кращих новопразьких пекарів. За чверть віку майстерно оволоділа усіма процесами виробництва. При необхідності жінка може замінити в пекарні робітника будь-якої спеціальності.

Хліб, який випікає Н. В. Довганіч, завжди високоякісний, смачний, за це їй щиро вдячні жителі селища.

За сумлінність в роботі Ніні Василівні присвоєно звання «Ударник комуністичної праці».

Т. МЕРЗЛЯКОВА,
технолог.

Авторитет педагога



Валентина Тимофіївна КАПЕЛЮХІНА — викладач бібліотечних дисциплін культурно - освітнього училища. Наполегливою працею завоювала авторитет і повагу у колективі. Своїм досвідом вона завжди ділиться з молоддю, умило передає свої знання учням.

Кращого педагога занесено на Дошку пошани училища.

Фото О. Касперова.

В ГУЩІ МАС

На завершенні року в кожному колективі підсумовують здійснене, аналізують роботу. Та це й зрозуміло, адже люди прагнуть працювати краще, примножити здобутки.

Хочеться кілька слів сказати про діяльність наших народних дозорців. На розрізі 9 дільничних груп народного контролю і одна — головна. Кожну з них очолюють комуністи.

З початку року дозорці провели 18 рейдових перевірок. Результати їх зафіксовано у спеціальному журналі, доведено до відповідальних керівників підприємства, дільниць, служб.

У серпні по матеріалах народного контролю було розглянуто питання про недоліки в роботі дільниці № 3 на засіданні парткому. Кілька місяців колектив її не справлявся з планом по вивезенню вскриші. Контролери виявили, що однією з причин відставання є погані під'їзні шляхи, облік роботи водіїв автосамоскидів запущений.

Після цієї розмови справи на третій дільниці поліпшилися, вона виконує план. Подібних прикладів, коли контролери допомагали ліквідувати недоліки, можна привести немало. Це свідчить, що вони стараються.

Зокрема, сумлінно виконують свої громадські доручення А. О. Ківерник, В. М. Бут, С. В. Бешкарева, С. І. Привалов та інші. Активно втручатися у виробництво — такий девіз наших дозорців.

Л. КОСС,
голова групи народного контролю розрізу «Морозівський».

Агропром: курсом з'їзду

Кроки перебудови

«Що змінилося? В яких практичних справах проглядається курс на прискорення, перетворення? Чи відчутні результати перебудови?». З цих запитань починається, можна сказати, кожна зустріч з трудівниками агропрому на місцях. Думка здебільшого така — зміни помітні. Наголос робиться на економічні методи управління, повніше використання таких підойм, як госпрозрахунок, колективний підряд.

Ось лише один приклад — Городенківське РАПО Івано - Франківської області. Тут, насамперед, вдосконалили фінансово-економічну службу. Адже як було раніше? Колгоспи і радгоспи мали планові й бухгалтерські підрозділи. Але й ті, й інші далеко не скрізь відповідали нинішнім вимогам. Система обліку, внутрігосподарського контролю не забезпечувала оперативної інформації про виробничу діяльність і витрати виділених коштів, а тільки констатувала факти. Сьогодні тут немає ні бухгалтерій, ні фінансово - економічних відділів: створено служби, завдання яких налагодити протизатратний механізм. Ось і вдалося впровадити науково - обгрунтоване ведення господарства. Завдяки цьому поліпшено майже всі показники. Скажімо, середня врожайність зернових з гектара в районі перевищила 40 центнерів.

Приоритетними напрямами перебудови є підвищення родючості ґрунтів, збільшення виробництва зерна, тваринницької продукції, зміцнення бази переробки і зберігання, скорочення втрат, перебудова сіл.

Так, у кожній області створюються виробничі системи по впровадженню інтенсивних технологій, вирощування зернових та інших культур. Найближчим часом, наприклад, така система почне діяти на базі колгоспу «Зоря комунізму» Новоархангельського району Кіровоградської області, який очолює двічі Герой Соціалістичної Праці Л. И. Шліфер.

З метою більш тісного пов'язання всіх ланок виробництва і переробки продукції, доведення її до споживача, посилення матеріальної заінтересованості в цьому намічено створити в Харківській, Дніпропетровській, Донецькій, Львівській, Одеській областях п'ять агропромислових об'єднань на зразок комбінату «Кубань».

Нові умови господарювання дали можливість дещо збільшити темпи виробництва, поліпшити економічне становище госпо-

ЛЕНІНСЬКИЙ ПРАПОР
8 стор. 19 грудня 1986 р.

Творчість юних

У нашій школі працює гурток технічної творчості, яким керує вчитель праці Павло Аврамович Моржановський. Цікаво проходять заняття.

Днями у фойє школи відбулася виставка робіт гуртківців. Тут були представлені іграшки, виготовлені учнями 5—6 класів, різні прилади, зроблені старшокласниками.

Біля кожного експонату—акуратно оформлена табличка, яка коротко характеризує виріб, називає його авторів.

Більшість робіт виконано за матеріалами і кресленнями з журналів, але кілька виробів сконструювали і самі гуртківці.

Виставку доповнюють стенди з кресленнями і малюнками, на яких зображено технічні засоби та прилади. Є й стенд з фотографіями з занять гуртка.

Заняття в гуртку допомагають учням і на уроках праці. Гуртківці краще розбираються в техніці. Павло Аврамович прагне розбудити в них потяг до технічної творчості.

С. САЄНКО,
юнкор, учень 8 класу СШ № 15.

Слідами наших виступів

«Сліпі» годинники»

У замітці під таким заголовком («Ленінський прапор» від 16 вересня ц. р.) йшлося про те, що не діють електронні годинники на фасадах приміщень районного вузла зв'язку та кінотеатру імені Кірова.

Директор підприємства «Міськсвітло» О. М. Тимченко повідомив, що критику визнано правильною і вжито заходів. Було придбано необхідні запчастини і зараз електронні годинники відремонтовані й показують точний час, число, температуру повітря.

Там, де є дружба

КОЛЕКТИВ електроцеху № 1 теплоелектроцентралі № 1—2 виробничого об'єднання «Олександріявугілля» з перших днів дванадцятої п'ятирічки взяв успішний старт. План року виконано до 69-ї річниці Великої Жовтневої соціалістичної революції.

Очолюють цей цех начальник А. В. Біркін та інженер електролабораторії В. Б. Іванюк. Колектив тут невеликий — всього 25 чоловік. Надійною запорукою успіхів електроцеху є перш за все, висока відповідальність кожного за доручену справу. І тому не дивно, що за одинадцять місяців цей підрозділ десять разів виходив переможцем соціалістичного змагання.

З початку року силами цеху проведено монтаж прожекторів на приймальній ямі бурого вугілля по нитці «А» і «Б», встановлено півторатонну балку для установлення і знятия низьковольтних електродвигунів, відновлено схему автоматичного відключення зовнішнього освітлення території ОЦЕС—1, виготовлено площадку для ремонту і обслуговування електротельферів на багерній насосній та багато інших робіт. При їх виконанні особливо відзначились електрослюсарі ветеран праці М. С. Волков, В. А. Канакін, В. В. Вахрушев, М. М. Кімлик, А. В. Деркачова, М. Г. Кулеба, О. Я. Шкуренко.

Електромонтери головного щита управління Л. І. Поколова, Г. П. Плахотнік, Т. М. Чорна та С. І. Шеремет — висококваліфіковані спеціалісти, тому в їх змінах з початку року не було випадків порушення циклу роботи.

В колективі панує ділова, вимоглива і в той же час доброзичлива атмосфера. Тут уже склались свої добрі традиції, наставники щедро діляться досвідом з молоддю. Начальник зміни В. В. Терещенко — ветеран праці, йому є про що розповісти молодим спеціалістам Л. І. Семидоцькій та Н. А. Касьяновій.

Всі ввімкнення і вимкнення електросітки виконують вчасно і грамотно, не було жодного випадку порушення графіків роботи. В цьому немала заслуга електромонтерів власних потреб А. В. Шеремета, М. С. Нижніченка, В. І. Овчаренка, В. М. Петренка.

Немає сумнівів, що взяті соціалістичні зобов'язання виконати план двох років до 70-ї річниці Великого Жовтня колектив виконає з честю.

А. САМОСІЙ,
позаштатний кореспондент «Ленінського прапора».

«Майстер—золоті руки»

На другій молочнотоварній фермі колгоспу «Прогрес» багато років працює Ольга Василівна Тимченко. Вона майстер машинного доїння. Завжди йде в авангарді соціалістичного змагання серед тваринників господарства.

Багаторічну натхненну працю Ольги Василівни на благо нашої Батьківщини відзначено високою урядовою нагородою — орденом «Знак Пошани». Трудівниці присвоєно звання «Майстер — золоті руки».

Ця невтомна жінка не тільки служить прикладом роботі, а бере активну участь в громадському житті колективу. Вона член бригадної ради, старша доярка наставник молоді.

О. В. Тимченко з початку року надоїла від кожної корови більше як по 3500 кілограмів молока, значно перевиконавши своє соціалістичне зобов'язання. Їй присвоєно почесне звання ударника комуністичної праці.



Так працювали підприємства побуту й торгівлі

Підбито підсумки роботи побутових підприємств міста за одинадцять місяців 1986 року (перша графа — виконання плану в процентах, друга — темпи росту порівняно з відповідним періодом минулого року):

Спеціалізоване монтажне управління № 8	в 1,9р.	в 1,8р.
Товариство автомотолюбителів	137,5	—
Фірма «Меблі»	129,2	133,7
Управління водопровідно каналізаційного господарства	112	133,3
Управління «Міжрайгаз»	109	100
Управління «Міжрайпаливо»	108,9	76,6
В т. ч. в сільській місцевості	131,6	40,3
Автостанція	107,5	в 2,1р.
Побутові підприємства виробничого об'єднання «Олександріявугілля»	107,6	—
Рембудуправління облрембудтресту	106.7	109,6
Рада по туризму	105	55,3
Міськпобуткомбінат	104,3	108,5
Інвентарбюро	103,9	112,2
Автотранспортне підприємство № 13506	103,9	105,9
Транспортно-експедиційне агентство № 10696	102,5	107
В т. ч. в сільській місцевості	97,9	123,4
Контора зеленого господарства	101,5	102,2
Фабрика по індивідуальному пошиттю та ремонту взуття	100,6	94,6
В т. ч. в сільській місцевості	145,8	—
Магазин «Оптика»	99,9	114,4
Фабрика по індпошиттю та ремонту одягу	99,7	108,1
В т. ч. в сільській місцевості	100,8	102,9
Філіал фабрики «Індтрикотаж»	99,5	101,6
В т. ч. в сільській місцевості	100	—
Філіал заводу «Рембуттехніка»	98	101,8
В т. ч. в сільській місцевості	87,8	89,7
ЖЕК № 1 міськвиконкому	97,6	97,6
Радіотелевізійне ательє	95	102,2
В т. ч. в сільській місцевості	91	97
ЖЕК № 2 міськвиконкому	82,6	108,6
Комбінат комунальних підприємств	79,8	78,4
Фабрика хімчистки	76,6	84,1
По місту	100,9	106,2
Станція техобслуговування	92,3	107,1
В т. ч. в сільській місцевості	95,9	98,6

Листопадове завдання по побутовому обслуговуванню мешканців міста виконано лише на 99,2 процента. Не справились з завданням у минулому місяці магазин «Оптика», ЖЕК № 1 міськвиконкому, рембудуправління облрембудтресту, контора зеленого господарства, фабрика хімчистки, філіал заводу «Рембуттехніка», фабрика по індпошиттю та ремонту одягу.

Торговельні організації працювали так (перша графа — виконання плану загального товарообороту, друга — виконання плану товарообороту без реалізації алкогольних напоїв):

Оптово-роздрібний плодоовочевий комбінат	109,2	109,2
Відділ робітничого постачання	100,5	100,4
Управління торгівлі	99,4	99,5
Комбінат громадського харчування	94,6	108,1
По місту	100,1	100,6

Під гострим кутом

Плине час, а не вода

В лютому 1985 року було відключено водорозбірну колонку біля будинку № 49 по вулиці Першотравневій. Звісно, це викликало у його мешканців емоції, які позитивними важко назвати. Але що поробиш, треба, значить, треба.

«Перша думка була, що міськводоканал знову якусь реконструкцію розпочав, — пише нам у листі житель Олександрії І. Г. Соколін.—Але минав час, а колонку не підключали». Звичайно, мешканці вдарили на сполох, почали дізнаватись, хто відповідає за цю справу. У міськводоканалі нічого конкретного не взнали. Врешті-решт, вже через міськвиконком знайшли винуватця. Ним виявився завод підйомно-транспортного устаткування.

«Добре, — зраділи мешканці будинку № 49, — тепер ми на коні. Нагадаємо кранобудівникам про те, що вони забули зробити і незабаром знову будемо з водою». Та швидко лише в казці робиться...

Головний енергетик підприємства Г. Баранов навіть не прийняв людей, мотивуючи тим, що дуже зайнятий. Лише після кількох телефонних дзвінків пообіцяв розпочати ремонт колонки. Це було наприкінці липня цього року. Та надворі вже й грудень, а справу досі не зрушено з місця. А в будинку мешкають пенсіонери, люди похилого віку, яким важко ходити по воду на сусідню вулицю. Невже керівники заводу, які вирішують виробничі проблеми державної ваги, не можуть знайти можливості розв'язати це невелике питаннячко?

На такій риторичній ноті закінчує свого листа Іван Григорович. Разом з ним дивуємося і ми. Дійсно, важко пояснити цей випадок. Можливо, зроблять це самі кранівники? Чекаємо на відповідь.

В. ОЛЕСІН.

дарств і промислових підприємств АПК. За досягнення високих показників у вирощуванні зерна та інших культур 111 господарствам і 7 районам республіки присвоєно звання колективу високої культури землеробства. Виконуються плани заготівель продуктів тваринництва. Їх закупки проти минулого року збільшились: м'яса — на 7, молока — на 4, яєць і вовни на 5 процентів.

Однак у нас є і такі керівники РАПО, колгоспів і радгоспів, які, як говорилося на червневому (1986 р.) Пленумі ЦК КПРС, ніби й розуміють необхідність працювати по-новому, але не знають, як це зробити на практиці. А деякі вичікують, придивляються: може все залишиться як і раніше. Недостатній динамізм перебудови в ряді РАПО Одеської, Чернігівської, Харківської, Миколаївської областей. Тут виявлено чимало фактів формального підходу керівників і спеціалістів до питань удосконалення управління, не приділяється належної уваги впровадженню нормативного методу планування, чековій формі контролю, зниженню собівартості продукції і організації колективного підряду.

Тому ряд районів зазначених та інших областей поступаються своїми позиціями, їх обходять суперники по соцзмаганню. Помітно відстав, скажімо, від своїх сусідів Горохівський район Волинської області. І це при тому, що бальний коефіцієнт землі тут один з найвищих в області, а такої кількості основних фондів не має жоден район.

Отже, перебудовуватися необхідно негайно. І тут на перший план висувається людський фактор, робота з кадрами. Адже у повороті до людей, до живої справи і полягає головний смисл докорінної перебудови. З метою посилення відповідальності і матеріальної заінтересованості в досягненні високих результатів проведено атестацію керівників і спеціалістів господарств. Визнано невідповідними щодо посад, які вони займали, 1,6 тисячі чоловік.

Але не від усіх «невідповідних» ми звільнилися. Треба подумати над тим, що заважає їм піднятися на сучасний рівень. Інколи це слабка підготовка. Скажімо, половина головних спеціалістів Чернігівської, Волинської, Хмельницької, Житомирської областей мають лише середню спеціальну освіту. У зв'язку з цим важливо повністю використовувати можливості республіканської, обласних шкіл підготовки і перепідготовки спеціалістів, допомогти їм у вивченні досягнень науки і передового досвіду.

І само ставлення до спеціалістів і керівників треба змінити. Нерідко проявляються вольовий тиск, елементи дріб'язкової опіки, шарпання їх з приводу і без приводу. Тепер важливо, навпаки, виховати самостійність, розвинути ініціативу. Від цього насамперед залежать результати перебудови.

О. ТКАЧЕНКО,
перший заступник голови Держагропрому УРСР, міністр УРСР. (РАТАУ).

Слова, що йдуть від серця

Огляд листів

Листи читачів... Це те джерело, з якого працівники редакції щодня черпають теми для публікацій в газеті, дізнаються про новини життя різних виробничих, учнівських колективів міста і району.

Чимало в редакційній пошті листів з подякою на адресу працівників різних організацій, установ. Ось один з них. «Прошу через газету винести сердечну вдячність інженеру рембудуправління облрембудтресту Ніні Юхимівні Будило. Мені треба було будувати гараж. Я звернулася в управління. Ніна Юхимівна уважно вислухала мене і пообіцяла допомогти. І слова свого дотримала. Гараж побудували швидко.

Ніна Юхимівна з усіма замовниками доброзичлива. Кожному прагне допомогти. Клієнти вдячні їй за старанне виконання службових обов'язків, увагу до людини, душевну доброту. У грудні в Ніни Юхимівни день народження. Я хочу привітати її, побажати щастя, доброго здоров'я, дальших успіхів у праці», — пише інвалід Великої Вітчизняної війни М. А. Степанова.

Одинокою на старість залишилася солдатська вдова Парасковія Луківна Нехейма. Зараз їй 86 років. Днями старенькій завезли паливо, а занести його в сарай було нікому.

Директор СШ № 15 Н. С. Колесник та класний керівник Н. Г. Тюріна організували учнів 6-А класу. І вони швидко справилися з цією роботою. Бабуся всім виносить подяку.

Як де жахливо — втратити зір. Саме таке горе і спіткало пенсіонерку Р. Ф. Юргу. Та в боротьбу з недугою вступили лікарі — окулісти К. П. Рудь, Н. І. Верзакова. І перемогли. Раїса Федорівна знову почала бачити. За це сердечно вдячна лікарям.

«Я інвалід війни, — пише в листі до редакції А. Г. Киценко. — Часто хворію, потребую медичної допомоги. Мене нерідко відвідує медсестра міського комітету Товариства Червоного Хреста Н. І. Ніценко, вміло робить необхідні медичні процедури, підбадьорює добрим словом. Спасибі вам, Надіє Іванівно, за турботу про ветеранів, душевну щедрість».

Колектив Димитровського відділення зв'язку з вдячністю відгукується про роботу водія таксі Сергія Семеновича Райка, який працює тут. Він бездоганно виконує свої службові обов'язки. Завжди уважний, ввічливий, вчасно допомагає розвезти газети, листи, журнали.

Учні педагогічного училища І. Сергієва, О. Голуб'ятникова, Н. Кордон з захопленням розповідають про цікаву екскурсію «Шляхами боїв — шляхами перемог», яка почалася в нашому місті, пролягла через Нову Прагу, роз'їзд Диківку і закінчилася в селі Водяному біля обеліску партизанам Чорного лісу. Майбутні педагоги вдячні учасникам визволення нашого краю С. Ю. Квітку, подружжю Веселовських та екскурсоводам А. С. Пономаренку, Л. О. Дідорчук, З. М. Лукашовій, Л. В. Щеглюк, які вміло вели їх маршрутом, цікаво розповідали про визволення Кіровоградщини від німецько - фашистських загарбників.

Різні листи, різні автори їх написали. Та всі вони розповідають про тих, хто старанно виконує свої службові обов'язки, чемно і культурно обслуговує людей.

О. ДУБРАВІНА.

ЇЇ МРІЯ — СТАТИ ЛІКАРЕМ

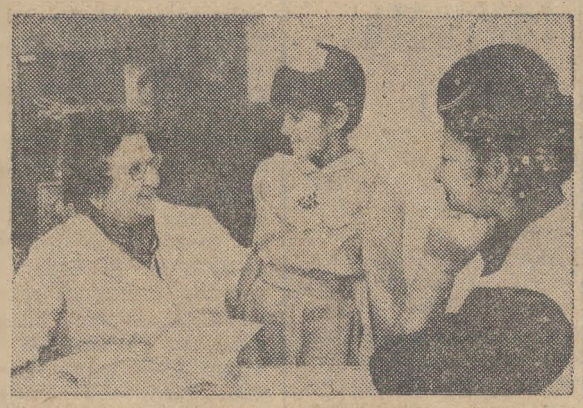

П'ятирічну Шакуфу підібрали у спаленому вщент пуштунському селищі неподалік від Кандагара. Душманська банда не пощадила нікого: в живих залишилася тільки вона одна. До кабульського притулку у справах виховання дітей дівчинку привезли радянські воїни. Похмурий погляд, дівчинка нічого не пам'ятала, ледь трималася на ногах. Лікарі визначили: шоковий стан. Дитина була в надзвичайно тяжкому стані.

В ту першу хвилину, побачивши Шакуфу, Зоя Володимирівна відчула, як у неї всередині все напружилося. Вона подумала про те, як полегшити долю цієї маленької істоти, як повернути те, що в неї забрали— усмішку, здоров'я, батьківську ласку. За рік з лишком тривожного життя на афганській землі (вона викладала російську мову у Джалалабадському профтехучилищі) Зоя Володимирівна встигла побачити страждання, кров поранених і вбитих дітей.

Рішення до Зої Володимирівни прийшло відразу: удочерити! Дівчинка не сумнівалася ні на хвилину — це її мати, їх розлучила війна, а тепер вони знову разом. 21 січня 1985 року Зоя Володимирівна Шендрик забрала Шакуфу з дитячого притулку.

Виконавши всі формальності по удочерінню (про це в неї є Пам'ятна записка Міністерства закордонних справ ДРА), Зоя Володимирівна вилетіла з Шакуфою в Ташкент.

Появу в сім'ї нового члена сини не обговорювали: якщо мати вирішила — значить так треба. Двоє старших уже мали своїх дітей, а молодший Павло перейшов у дев'ятий клас.

Ця чорноока, метка дівчинка мало чим відрізняється від своїх ровесниць — другокласниць ташкентської середньої школи № 72. Перший клас закінчила з відзнакою. Та й тепер у щоденнику Шакуфи — самі п'ятірки. А лише рік тому, коли дівчинка вперше прийшла до школи, міцно тримаючись за мамину руку, мало хто вірив, що вона зуміє вчитися, пропонували віддати в підготовчу групу. Але Зоя Володимирівна умовила педагогів рискнути. Шакуфа любить книги, багато читає і малює. Її мрія—стати лікарем.

На знімку: лікар 1-ї дитячої поліклініки Міністерства охорони здоров'я республіки Наталія Семенівна Скородумова, Шакуфа і Зоя Володимирівна.

(Фотохроніка ТАРС—РАТАУ).

СПОРТ ⊙ *СПОРТ* ⊙ *СПОРТ*

Спартакіада показала...

Підбито підсумки спартакіади району серед команд сільських і селищних Рад народних депутатів, яка проходила з 9 видів спорту. Проведення масових спортивних змагань за програмою спартакіади сприяли додатковому залученню значної кількості населення до занять фізичною культурою і спортом, підвищенню майстерності кращих фізкультурників і ефективності використання наявної спортивної бази району.

Переможцем спартакіади визнано команду Приютівської селищної Ради, яка, виступаючи в усіх видах змагання, набрала 33 очка. Другими призерами стали представники Новопразької селищної Ради, а трійку найсильніших замкнули червонокам'янці.

Успішно виступили в цих змаганнях і представники Бандурівської, Недогарської, Протопопівської, Войнівської сільських Рад. Спартакіадні старти сприяли поліпшенню стану спортивно - масової та фізкультурно - оздоровчої роботи на території Ізмайлівської, Шарівської, Головківської сільських Рад.

І в обласній спартакіаді серед Рад народних депутатів представники нашого району виступили успішно, зайнявши третє призове місце.

Але поряд з позитивним спартакіада відкрила і цілий ряд недоліків у організації фізкультурної роботи в низових колектцвах. Пасивну позицію в організації спортивної роботи займають виконкоми Попельнастівської, Лікарівської, Косівської, Дівочепільської сільських Рад. А фізкультурники Світлопільської, Пролетарської, Костянтинівської та Долинської сільських Рад взагалі не взяли участі в жодних змаганнях за програмою спартакіади, тим самим офіційно самоусунулись від виконання рішення райвиконкому по даному питанню.

В. ВОВК,
голова райспорткомітету.

Новий чемпіон

Фінішував чемпіонат району з футболу серед команд колективів фізкультури. Проводився він по двох групах. У першу потрапили сильніші команди, що виборювали місця з першого по восьме, у другу — слабкіші. Ці команди змагалися за 9 — 15 місця.

Чемпіоном району цього року став олександрійський «Ремонтник» — команда, яка представляла колектив ремонтно-механічного заводу «Укрремтресту». Успіх команди — це результат турботи адміністрації, громадських організацій підприємства про розвиток футболу на заводі. Вдало поєднуючи навчально-тренувальну роботу з підвищенням відповідальності всіх гравців, колектив вперше добився таких вагомих успіхів.

Непогано виступали і минулорічні чемпіони — команда ремонтно - транспортного підприємства агропрому з Приютівки. Тільки краща різниця забитих і пропущених м'ячів вивела заводчан у чемпіони. Ці дві команди на протязі всього сезону вели основну боротьбу за чемпіонський титул.

Як і в минулому сезоні, трійку призерів замкнула команда «Нива» з Недогарок. Укомплектована досвідченими гравцями, вона має досвід виступів у різних змаганнях, але через тактичні прорахунки, недооцінку сили суперників у цьому сезоні недорахувалась значну кількість очок.

Нижче своїх можливостей виступили досить сильні команди «Гагарінець» з Бандурівки, «Фрунзенець» з Червоної Кам'янки, «Зоря» з Головківки. Справа в тому, що перед початком сезону ці команди не були як слід укомплектовані. І змушені були вирішувати це питання в розпалі сезону.

Розчарували своїм виступом в цьогорічній першості досить перспективні молоді команди «Кіровець» (Ізмайлівка), «Колос» (Лозоватка).

Наступного року в першій групі знову будуть виступати футбольні команди «Меліоратор» з Войнівки та «Колос» з Олександрівки, які вийшли переможцями в другій групі. Ці команди відомі в районі, поповнилися рядом молодих гравців. Можна надіятися, що в наступному сезоні вони поведуть боротьбу за призові місця.

Добре розпочала футбольний сезон і команда «Росія» з Михайлівки — дебютант цих змагань, яка впевнено провела перше коло, але через ряд організаційних недоліків у другому колі виступила слабіше і зайняла лише третє місце.

Вже котрий рік ведуть нелегку боротьбу за право перебувати в «нейтральній» середині турнірної таблиці команди «Цукровик», «Автомобіліст», «Труд».

Подаємо підсумкові таблиці чемпіонату району з футболу.

Перша група	І	В	Н	П	М	О
«Ремонтник» (Олександрія)	14	11	2	1	57-8	24
«Ремонтник» (Приютівка)	14	11	2	1	38-8	24
«Нива» (Недогарки)	14	7	3	4	32-15	17
«Гагарінець» (Бандурівка)	14	5	2	7	21-31	12
«Фрунзенець» (Ч. Кам'янка)	14	5	2	7	18-36	12
«Зоря» (Головківка)	14	4	3	7	25-30	11
«Кіровець» (Ізмайлівка)	14	2	3	9	15-33	7
«Колос» (Лозоватка)	14	2	1	11	17-66	5
Друга група						
«Меліоратор» (Войнівка)	12	9	2	1	38-16	20
«Колос» (Олександрівка)	12	8	-	4	46-37	16
«Росія» (Михайлівка)	12	7	1	4	35-28	15
«Автомобіліст» (Шарівка)	12	4	3	5	24-23	11
«Цукровик» (Приютівка)	12	4	2	6	31-35	10
«Труд» (Протопопівка)	12	4	1	7	31-42	9
«Маяк» (Андріївка)	12	1	1	10	16-34	3

В. СПОРТИНОВ.

ВИПРАВЛЯЄМО ПОМИЛКУ

В матеріалі «Промисловість, транспорт», надрукованому в нашій газеті 17 грудня ц. р., з вини редакції допущено помилку. У третій колонці третій абзац згори слід читати так: «Загалом по місту реалізовано продукції з початку року на 5,2 мільйона карбованців менше плану».

АДРЕСИ ВИХІДНОГО ДНЯ

Кінотеатр «Жовтень» 20—21.XII. — Кінофільми «Як три мушкетери» (10, 12-30, 15, 17-30,20), «Розмах крил» (11, 14-30, 21), «Скарга» (13, 16-40, 18-40).

Кінотеатр Кірова — Кінофільм «Приступити до ліквідації» (14, 17, 20).

Кінотеатр 1 Травня — Кінофільм «Помилка молодості» (16-40, 18-20, 20).

Будинок культури шахти «Світлопільська» 20—21.XII. о 19 год. 30 хв. — Вечори відпочинку для молоді.

Шаховий клуб 20.XII з 16 год., 21.XII. з 10 год.— Першість облади «Авангард» з шахів.

Палац спорту 20.XII. з 10 год. — Першість підприємств вугільної промисловості з настільного тенісу.

Редактор
М. НОВИКОВ.

ОЛЕКСАНДРІЙСЬКЕ СЕРЕДНЄ ПРОФЕСІЙНО-ТЕХНІЧНЕ УЧИЛИЩЕ № 7

проводить набір учнів по професії водій автомобіля з числа осіб, які мають середню освіту, а також юнаків, які повернулися з лав Радянської Армії. Строк навчання 5 місяців. Початок занять з 1 січня 1987 року, а також по мірі комплектування групи. Учням виплачується стипендія в розмірі 30—75 крб. на місяць.

Адреса училища: м. Олександрія, вул. Нагорна, 104, телефон для довідок 2-83-11.

ДИРЕКЦІЯ.

«ЛЕНИНСКОЕ ЗНАМЯ» — орган Александрийских городского и районного комитетов Компартии Украины, городского и районного Советов народных депутатов Кировоградской области (выходит на украинском языке).

АДРЕСА РЕДАКЦІЇ: 317900, м. Олександрія, вул. Шевченка, 74.

ТЕЛЕФОНИ: редактора — 2-23-45, відділів: партійного життя — 2-24-33, промисловості—2-36-63, сільського господарства—2-27-93, відповідального секретаря — 2-35-63, відділу листів — 2-01-43, приймальні — 2-22-32, бухгалтера — 2-27-93.

Спосіб друку високий. Газету виготовили поліграфісти: лінотиліст В. І. Столбаненко, складачі В. Є. Приходько, М. Г. Матюшенко, друкар О. Д. Кучеренко.

Олександрійська міська друкарня Кіровоградського облуправління у справах видавництв, поліграфії і книжкової торгівлі, м. Олександрія, вул. Шевченка, 81.
Індекс 61265. Телефони: 2-31-35, 2-34-70. Тираж 28180, Обсяг 1 друк. арк. Зам. № 10175.

ПРОЛЕТАРІ ВСІХ КРАЇН, ЄДНАЙТЕСЯ!

ЛЕНІНСЬКИЙ ПРАПОР

ГАЗЕТА НАГОРОДЖЕНА ПОЧЕСНОЮ ГРАМОТОЮ ПРЕЗИДІЇ ВЕРХОВНОЇ РАДИ УРСР

Грудень
20
Субота
1986
№ 203 (10511)
Ціна 3 коп.
Газета виходить у вівторок, середу, п'ятницю, суботу.

ОРГАН ОЛЕКСАНДРІЙСЬКИХ МІСЬКОГО ТА РАЙОННОГО КОМІТЕТІВ КОМПАРТІЇ УКРАЇНИ, МІСЬКОЇ ТА РАЙОННОЇ РАД НАРОДНИХ ДЕПУТАТІВ КІРОВОГРАДСЬКОЇ ОБЛАСТІ

ГАЗЕТА ВИДАЄТЬСЯ З 26 БЕРЕЗНЯ 1919 РОКУ

ПРОПАГАНДИСТ



На знімку: пропагандист школи основ марксизму-ленінізму брикетної фабрики «Байдаківська» О. Й. ГОРЬКОБЕНКО. Розповідь про нього читайте на 2-й сторінці.

Фото М. Пальчика.

У міськкомі Компартії України

На черговому засіданні бюро міськкому партії розглянуто питання про роботу дирекцій середньої школи № 5 та базового підприємства — шахти «Світлопільська» по реалізації основних напрямів реформи загальноосвітньої і професійної школи. Звітували директор шахти «Світлопільська» В. П. Подрезов та директор середньої школи № 5 Р. Г. Яковлєва.

Відмічено, що вищевказане підприємство слабо вирішує питання реалізації основних напрямів реформи школи.

Роботу керівництва середньої школи № 5, базового підприємства—шахти «Світлопільська» по практичній реалізації вимог реформи загальноосвітньої школи визнано недостатньою.

Члену КПРС В. П. Подрезову суворо вказано за серйозні недоліки у виконанні адміністрацією шахти функцій базового підприємства.

Бюро міськкому партії також розглянуло і підтримало ініціативу трудящих міста, які вирішили за почином працівників колгоспу імені Калініна Новоархангельського району підготувати гідну зустріч 70-річчю Великої Жовтневої соціалістичної революції.

Підкреслено, що в авангарді соціалістичного змагання за виконання планів двох років п'ятирічки до цієї знаменної дати йдуть колективи бригад видобувної дільниці № 1 шахти імені Ленінського комсомолу В. С. Голована, екскаваторних з вуглерозрізу «Бандурівський», керовані Г. О. Логвиненком та В. Г. Нетривайлом.

Ініціативу схвалено, первинні партійні, профспілкові, комсомольські організації міста зобов'язано продовжити у виробничих колективах широке обговорення її, підтримати, розробити та взяти підвищені соціалістичні зобов'язання на честь 70-річчя Великого Жовтня. Розгорнути масовий рух за успішне їх виконання, використання внутрішніх резервів, підвищення продуктивності праці, зниження собівартості продукції, посилення режиму економії матеріально-технічних ресурсів, безумовне втілення в життя намічених планів.

Для створення міської організації ветеранів війни і праці бюро затвердило організаційний комітет, який очолив секретар міськкому Компартії України М. Ф. Орел.

ПРОФЕСІЙНОМУ СВЯТУ—ТРУДОВІ ЗДОБУТКИ

По всіх показниках

Старанно потрудилися в першому році дванадцятої п'ятирічки працівники району електричних сіток. Напередодні свого професійного свята вони рапортували про виконання зобов'язань по всіх основних показниках.

Так, план капітального ремонту електроустановок виконано на 150 процентів, реалізації споживачам електроенергії — на 101 процент. Достроково здійснено завдання по виконанню експлуатаційних робіт та по будівництву нових ліній електропередач.

Найкращих результатів у роботі постійно добиваються майстер В. І. Гиба, електромонтери В. І. Колісник і М. М. Мітленко, водій О. Ф. Підлубний, тракторист В. А. Бобошко.

А. КОЦЮБА.

Є річний!

Гідний дарунок підготували професійному святу — Дню енергетика трудящі райенергоуправління. Вони рапортували про дострокове виконання планових завдань і соціалістичних зобов'язань 1986 року. До кінця місяця додатково до завдання буде виконано робіт на 105 тисяч карбованців.

Вагомий вклад у загальний успіх вніс колектив спеціалізованої дільниці наладки теплотехнічного, пилоуловлюючого та теплового устаткування, де начальником В. І. Самінський. Протягом року дільниця тричі виходила переможцем соціалістичного змагання. Премію перераховано у Фонд допомоги потерпілим від аварії на Чорнобильській АЕС.

Високі показники в роботі і спеціалізованої дільниці наладки теплоавтоматики та ремонту контрольно-вимірювальних приладів (начальник П. І. Черніченко), центральної служби релейного захисту автоматики вимірювань і телемеханіки, де начальником Б. Т. Денисенко, спеціалізованої дільниці наладки гірничошахтного електроустаткування, яку очолює И. З. Рудман.

А колектив спеціалізованої дільниці котельно-допоміжного устаткування, де начальником А. С. Дорофеєв, випереджає робочий графік на місяць.

У соціалістичному змаганні бригад за гідну зустріч Дня енергетика лідерами стали бригади електрослюсарів, які очолюють ударники комуністичної праці С. П. Горбатюк та В. Я. Коваленко.

Колектив райенергоуправління пишається своїми ветеранами. Серед них електромонтер О. Б. Мамедов, старші інженери А. Ф. Маслинов, О. П. Кругленко, електрослюсарі А. П. Халявка, В. П. Турбаївська.

В. ХОМЕЦЬКИЙ.

Люди кажуть спасибі

Учасник Великої Вітчизняної війни Михайло Юхимович Городищенко більше 20 років працює електромонтером колгоспу «Перемога». Він обслуговує село Солов'ївку і четверту молочнотоварну ферму господарства. Трудиться на совість. За це колгоспники щиро йому вдячні.

Здібний спеціаліст М. Ю. Городищенко вже два роки на пенсії. Та не сидиться йому без діла. Він продовжує приносити користь людям.

Михайло Юхимович — ударник комуністичної праці, член бюро цехової профорганізації.

М. ГЕРМАН,
секретар парторганізації.

План—достроково

Трудівники підприємства «Агропроменерго» достроково рапортували про виконання річних соціалістичних зобов'язань. До професійного свята виконано робіт на 182 тисячі карбованців, що становить 104 проценти плану.

Енергетики полагодили електрообладнання на 43 фермах та тракторних бригадах, підготували до роботи 24 агрегати по виготовленню вітамінного борошна, освоїли ремонт глибинних насосів.

Нині здійснюється постійний радіозв'язок між колгоспами і радгоспами та районними організаціями і установами. Заслуга в цьому енергетиків.

Переможцем соціалістичного змагання за успішне виконання планів першого року п'ятирічки серед підрозділів підприємства вийшов колектив радіомайстерні, де старшим інженером С. Д. Насипайко. План по обслуговуванню засобів зв'язку виконано на 118 процентів.

Високих показників у праці добиваються енергетики Олександрійської дільниці по ремонту і технічному обслуговуванню електрообладнання. Швидко і якісно виконують роботи електромонтер шостого розряду Ю. В. Вакуленко, шофер - електромонтер Л. А. Неродік, газоелектрозварювальник — електромонтер В. М. Шемагонов.

Трудівники «Агропроменерго» дали слово план двох років п'ятирічки виконати до 70 річчя Великого Жовтня.

Г. ХОХЛЕНКО,
головний інженер.

План двох років п'ятирічки—до 70-річчя Великого Жовтня

Вийшли переможцями

Переможцями ударної трудової вахти, яка триває в районі під девізом «План двох років п'ятирічки — до 70-річчя Великого Жовтня» за листопад визнано:

Колектив першої молочноплемінної ферми кінзаводу, де завідуючим Г. Г. Виходець. За місяць в середньому від кожної корови тут надоєно по 242 кілограми молока. А з початку року цей показник доведено до 3215 кілограмів.

Переможцями також визнано доярок, які подолали чотиритисячний рубіж по надоях молока від корови. Це — Валентина Олександрівна Землянська з колгоспу імені Леніна—4350, Ніна Іванівна Щава з колгоспу «Прогрес» — 4287, Марія Василівна Ворох з радгоспу - технікум — 4267 та Любов Улянівна Кравчук з кінзаводу — 4090 кілограмів.

Високих показників у праці досягла свинарка колгоспу «Прапор комунізму» Галина Семенівна Громенко, яка одержала від кожної свиноматки по 25 поросят.

Серед механізаторів першість виборов колектив тракторної бригади колгоспу «Ленінським шляхом», яку очолює В. З. Гавриленко. Тут якісно відремонтовано всі плуги, 90 процентів сівалок, 80 процентів культиваторів.

Сьогодні в номері:

У МІСЬККОМІ КОМПАРТІЇ УКРАЇНИ — 1 стор.
ДЕРЖАВНЕ ПРИЙМАННЯ ПРОДУКЦІЇ—2 стор.
22 ГРУДНЯ—ДЕНЬ ЕНЕРГЕТИКА — 3 стор.
СУБОТНЯ СТОРІНКА — 4 стор.

Риси нашого сучасника

За покликом серця

КОЛИ я запитав у завідуючої кабінетом політосвіти міськкому партії А. Ф. Груші, кого б вона виділила серед кращих пропагандистів міста, Алла Федотівна першим назвала робітника брикетної фабрики «Байдаківська» Олексія Йосиповича Горьковенка.

І ось наша з ним зустріч. Крізь скельця окулярів на мене дивляться серйозні, уважні очі. Мова Олексія Йосиповича врівноважена, поміркована. Відчувається, що ця людина часто має діалог з іншими і не звикла легковажити словами.

Олексій Йосипович пройшов у свій час досить складний шлях від електрозварника до інженера-машинобудівника. Як уже згадувалося, розпочав працювати на брикетній фабриці «Байдаківська», вчився у вечірній школі, яку згодом закінчив із золотою медаллю. Думав продовжити навчання в гірничому інституті. Поступати поїхав до Дніпропетровська. Успішно склав екзамени... але не пройшов медичну комісію.

Вищу освіту здобув заочно у Харківському політехнічному... Потім довгі роки працював на авторемонтному заводі у відділі нестандартного обладнання.

З 1981 року Олексій Йосипович знову повернувся на брикетну фабрику, очолив тут бригаду слюсарів-ремонтників. Відразу треба підкреслити, що колектив цей дружний, згуртований. Неодноразово виборював першість у соціалістичному змаганні. А роботи у ремонтників вистачає. Бригадир розповів, що обладнання в сушильно-пресовому цеху, де він працює, застаріло, як то кажуть, і морально і фізично. Тож для того, щоб преси працювали безперебійно, доводиться докладати чимало зусиль.

Це все, що стосується його основної роботи. Але є в Олексія Йосиповича ще одна цікава точка застосування сил. Пропагандистську діяльність вважають, звичайно, партійним дорученням, та у комуніста з 26-річним стажем Горьковенка на цю формулировку свій погляд: не доручення — обов'язок! Кожен член партії повинен бути і пропагандистом, і агітатором. Про це, до речі, йде мова і в Статуті КПРС.

Сам Олексій Йосипович працює пропагандистом з 1965 року. Був ним на авторемонтному заводі, проводить заняття в мережі політичного навчання і на брикетній фабриці «Байдаківська». До кожного «урока» готується ретельно: обов'язково прийде до бібліотеки, підбере необхідну літературу, зробить виписки.

Але заняття ніколи не проводить «по-писаному», використовує лише тези-начерки. «Не хочу, щоб мої слухачі мали справу із загальщиною,—говорить. — В кожній лекції подаю матеріал, де в тканину розповіді вплетено факти із виробничого життя нашого колективу. Це завжди більш дохідливо і показово».

Олексій Йосипович має рацію. В усякому разі, його група одна з найкращих на підприємстві.

За підсумками пропагандистської роботи в 1985—1986 навчальному році Олексія Йосиповича Горьковенка обком партії відзначив Ленінською почесною грамотою.

— Сьогодні, як ніколи, широкий простір для творчої ініціативи, — каже він. —Рішення XXVII з'їзду КПРС, XXVII з'їзду Компартії України, останні важливі партійні документи спрямовують нас на широку за своїм розмахом і глибоку за змістом ідеологічну діяльність. Тут і політичні питання, і проблеми підвищення продуктивності та ефективності виробництва, і перебудова, ставлення людей до своєї справи. Нам, пропагандистам, необхідно у значній мірі перебудовуватися, відшукувати нові форми і методи роботи.

Сам Олексій Йосипович впевнено йде по цьому шляху. Служить прикладом для інших.

В. ДЕРУСОВ.



Кращих результатів на ремонті грунтообробної і посівної техніки в колгоспі імені Карла Маркса досягла ланка слюсарів другої тракторної бригади, яку очолює Іван Тадійович Соколовський. Колектив уже завершує ремонт техніки. Полагоджені плуги, культиватори, сівалки виставлені на тривале зберігання.

Досяг колектив успіху завдяки злагодженій роботі ремонтників. Старанно виконують свої обов'язки слюсар Віктор Степанович Мазур, електрозварник Павло Трохимович Мариненко та інші.

Члени ланки зобов'язались закінчити ремонтні роботи до 25 грудня.

На знімку: В. С. МАЗУР, П. Т. МАРИНЕНКО та І. Т. СОКОЛОВСЬКИЙ завершують ремонт культиватора.

Фото М. Пальчика.

ЛЕНІНСЬКИЙ ПРАПОР
2 стор. 20 грудня 1986 р.

** Державне приймання продукції*

Для загальної користі

Інтерв'ю

Як відомо, з нового, 1987 року на багатьох підприємствах країни впроваджується державне приймання продукції. Цей важливий організаційний захід спрямований на дальше поліпшення якості продукції, виробництва її на рівні кращих світових стандартів.

Серед промислових підприємств шахтарської Олександрії державне приймання продукції впроваджується на електромеханічному заводі імені XXV з'їзду КПРС і заводі підйомно-транспортного устаткування імені 60-річчя Великої Жовтневої соціалістичної революції.

Наш кореспондент зустрівся з керівником групи державного приймання продукції на Олександрійському електромеханічному заводі Анатолієм Івановичем Дяченком і попросив розповісти, як ідє підготовка до цієї відповідальної роботи.

Анатолій Іванович, розкажіть будь ласка, як на заводі пройшло формування групи державного приймання продукції, яка її структура?

До складу нашої групи увійшло понад двадцять висококваліфікованих інженерно - технічних працівників. Усі вони мають вищу інженерну освіту і тривалий час працювали на цьому підприємстві. Майже 80 процентів з них комуністи. До цієї відповідальної роботи залучено В. В. Сорокіна, який працював начальником технічного відділу СКБ. В. Г. Нора — начальника бюро відділу головного технолога по обчислювальній техніці, В. І. Підлісного — заступника начальника СКБ по науці та інших товаришів.

Незабаром наша група державного приймання поповниться ще на 7 інженерно-технічних працівників.

Структура групи така: маємо 2 старших представники державного приймання продукції, 14 представників і 5 інженерів. Кожний з них прийматиме певні види продукції.

Яка ще підготовча робота проведена до державного приймання всієї продукції?

На заводі підготовлено і видано спільний наказ дирекції та нашої групи, яким передбачено здійснення таких заходів, як уточнення конструкторсько-технічної документації, дооснащення технологічних процесів обладнанням, інструментом, їх відповідність держстандартам, атестація робочих місць, вдосконалення стендового обладнання тощо.

З особливою відповідальністю поставилися до цієї важливої справи на виробництві магнітних пускачів, де начальником А. П. Чайко. Тут уже внесли відповідні доповнення та уточнення до конструкторсько-технічної документації, навели належний порядок в оснастці, інструментах, стендовому господарстві тощо.

Багато працюють у ці дні наші представники. Вони зустрічаються з інженерно - технічними працівниками, колективами бригад, дільниць та цехів і конкретно розповідають, що треба зробити, щоб виготовляти продукцію тільки відмінної якості та здавати її з першого пред'явлення.

А взагалі треба сказати, що дирекція заводу не дуже поспішає з підготовкою до державного приймання продукції, надіючись, що якось воно буде. Мало що робиться з цього приводу в цехах товарів народного споживання, № 101 і № 110, де начальниками Г. І. Абдулов, В. Р. Жулай та В. І. Пирнов.

Ви вже проводили часткове приймання продукції, які його результати?

Згідно вимог Держстандарту СРСР і Міністерства електротехнічної промисловості СРСР група державного приймання продукції зобов'язана прийняти у вересні 10, жовтні — 25, листопаді — 60 і грудні — 70 процентів всього обсягу виготовленої заводом продукції. Через безвідповідальність окремих керівників цехів, бюро, відділів заводу виконання цього завдання зривається, що може призвести до серйозних наслідків. Наприклад, у жовтні нам мали пред'явити для приймання продукції на 3,5 мільйона карбованців. Фактично було пред'явлено її лише на 2 мільйони 690 тисяч карбованців. З них забраковано представниками державного приймання продукції на 75 тисяч карбованців. Це серйозний сигнал для заводчан. На низькому технічному рівні виготовляють міксер «Інгулець — МН201», системи автоматизованого управління виробничими процесами, блоки управління глибинними насосами, блоки формування мікропрограмних циклів тощо.

Працівники нашої групи зацікавлені, щоб народне господарство країни одержувало тільки високоякісні електротехнічні вироби. Тому не треба, як це вже дехто із заводчан робить, твердити про якусь надзвичайну вимогливість, упередженість представників державного приймання продукції. Цього нема і не буде, а буде втілюватися в життя принципова партійна лінія, спрямована на викоренення браку раз і назавжди.

План—непорушний закон

Дані районного інформаційно-обчислювального центру про виконання колгоспами і радгоспами замовлення держави на продукти тваринництва і птахівництва за одинадцять місяців 1986 року в процентах до річного плану (перша графа — м'ясо, друга — молоко, третя — яйця):

ім. В. Ульянова	224	89	152
Радгосп-технікум	185	118	85
«Маяк»	159	78	166
ім. Кірова	131	104	83
ім. Димитрова	127	96	63
«Прапор комунізму»	120	112	76
«Червоний прапор»	117	97	135
ім. Свердлова	116	97	63
«Ленінським шляхом»	113	91	—
ім. Шевченка	108	94	—
ім. Леніна	107	93	89
Цукрокомбінат	107	113	—
ім. Гагаріна	107	102	—
Кінзавод	105	93	—
«Перемога»	105	86	99
«Україна»	103	102	77
ім. Петровського	103	97	86
ім. Фрунзе	99	86	161
«Шарівський»	99	122	159
«Більшовик»	97	101	—
ім. Карла Маркса	94	93	—
ім. Калініна	92	68	108
ім. Енгельса	89	68	157
«Росія»	85	102	60
«Прогрес»	70	92	102
«Заповіт Леніна»	47	118	96
По району	**93**	**96**	**105**

Як свідчать наведені цифри, у тваринників району є всі можливості успішно виконати плани по продажу державі молока і м'яса. Птахівники з своїм завданням справились достроково.

За одинадцять місяців колгоспи і радгоспи постачили державі 85979 центнерів м'яса при річному плані 92000. У порівнянні з відповідним періодом минулого року продаж цієї продукції зріс на 12912 центнерів.

Значно збільшили реалізацію м'яса в порівнянні з відповідним періодом 1985 року колгоспи «Україна», імені Петровського, імені Володимира Ульянова, радгосп «Більшовик».

На 1267 центнерів збільшив продаж м'яса державі спецгосп по виробництву яловичини — колгосп «Заповіт Леніна». Однак із завданням протоколівці не справились і наполовину. Це наслідок того, що господарство працює не ритмічно. Середньодобові прирости живої ваги молодняка великої рогатої худоби тут низькі.

Наближаються працівники ферм району до виконання річного замовлення держави на молоко. З плану 405000 центнерів його реалізовано 387043 центнери.

Тут слід відзначити, що район добився цього за рахунок окремих господарств, які вже продають продукцію в рахунок другого року п'ятирічки. А ось такі колгоспи, як «Маяк», імені Енгельса, імені Калініна, помітно зменшили реалізацію молока в порівнянні з відповідним періодом минулого року. Річне замовлення держави тут під загрозою зриву. Отже, головам правлінь згаданих колгоспів О. М. Федьку, А. С. Веременку, Л. Л. Ковалю слід глибоко проаналізувати промахи і подбати, щоб на фініші року виправити становище на краще.

У показниках господарств, які продають державі яйця, теж є строкатість. У порівнянні з відповідним періодом минулого року зменшили продаж цієї продукції птахівники колгоспів «Росія», імені Петровського, «Перемога», імені Леніна, радгосп-технікум.

Нині на календарі грудень — останній місяць року. Тож у кожному господарстві необхідно вжити енергійних заходів, щоб успішно виконати державні плани.

22 ГРУДНЯ—ДЕНЬ ЕНЕРГЕТИКА

Курсом зростання

НИНІШНЄ СВЯТО ЕНЕРГЕТИКІВ ДЛЯ КОЛЕКТИВУ ТЕПЛОЕЛЕКТРОЦЕНТРАЛІ № 1—2 Є ПОДВІЙНИМ. АДЖЕ 35 РОКІВ ТОМУ НАРОДИЛОСЯ ПІДПРИЄМСТВО.

Був це важкий післявоєнний період. Для підприємств Байдаківського виробничого комплексу і для нового робітничого селища Перемога потрібні були електроенергія і тепло.

Науковці і спеціалісти інституту «Укрвуглепроект» та «Теплопроект» підготували відповідну документацію до кінця 1947 року. А в наступному році для майбутньої ТЕЦ одержали нове устаткування— кілька потужних котлоагрегатів, два турбогенератори та інше.

Доки йшла підготовка до монтажу механізмів, науковці розробили схему паливоприготування місцевого бурого вугілля і подачі його в топки котлів. Передбачалося, що на першій стадії роботи нова теплоелектроцентраль видаватиме 45—65 тонн технологічної пари на годину, повністю забезпечуватиме потреби в електроенергії навколишніх підприємств.

У листопаді 1951 року перший котел було запущено в дію. Через три місяці запрацював ще один, а потім ще... Поступово, але в намічені строки, вводилися в експлуатацію й турбіни. Весною 1954 року відновлена ОЦЕС-1 об'єдналася з теплоелектроцентраллю № 2 і стала називатися ТЕЦ № 1—2.

За попередні три п'ятирічки підприємство в ході реконструкції значно виросло. Стали до дії нові потужності. Брикетна фабрика «Байдаківська» є основним споживачем тепла і енергії.

Влітку 1978 року запрацював ще один котлоагрегат № 4 продуктивністю 75 тонн пари на годину. А до цього енергетики включили в роботу третій турбогенератор, який був значно потужнішим, ніж діючі.

За 35 років теплоелектроцентраль дала народному господарству не один мільярд кіловат - годин електроенергії, сотні мільйонів тонн технологічної пари. Тут виросли десятки енергетиків високого класу, справжніх спеціалістів з інженерною думкою. Зокрема, хочеться відмітити ветеранів, які віддали рідному підприємству десятки років натхненної праці. Це електрослюсарі С. Ф. Киреєв, І. А. Артеменко, слюсар паливоподачі Б. П. Кашкалда, старший машиніст турбінного цеху П. П. Синенький, слюсар котельного цеху М. І. Кульомін, токар В. В. Бунчук, інженери А. М. Котенкар, В. М. Кодаченко, О. С. Спорихін та багато інших.

Свій багатий досвід ветерани охоче передають молодим робітникам. Зараз на підприємстві проходить зміна поколінь. Сьогодні тон у роботі задають молоді комуністи Сергій Панич, Олександр Рослов, комсомольці Олександр Бекмухаметов, Анатолій Рубаненко, Віктор Шульгаєвич та інші. Сміливо переборюють тимчасові труднощі на виробництві молоді інженери С. Титаренко, М. Кузьменко, О. Ляшенко.

Напередодні свята енергетиків на ТЕЦ № 1—2 надійшло кілька листів з Чорнобиля. В них висловлюється подяка робітникам електроцентралі О. Бекмухаметову, В. Гані та Ф. Гасанову за активну участь у ліквідації наслідків аварії на Чорнобильській АЕС.

Нинішня п'ятирічка буде досить напруженою і відповідальною для наших енергетиків. Значно ростають масштаби реконструкції.

Вже з 1 січня 1987 року колектив має перейти на нові умови господарювання. Тепер питання продуктивності праці, собівартості продукції, економії всіх ресурсів набувають особливого значення. Принцип «план будь-якою ціною» повинен забутися. А натомість має стати правило: «Більше продукції при менших затратах». За 11 місяців план по виробництву і відпуску тепла споживачам виконано на 104,3 процента. Це вселяє надію, що колектив успішно справиться з поставленими завданнями. У нас є на кого рівнятися. Це передовики виробництва Ю. В. Немець, М. М. Кімлик, М. В. Телятник, Т. А. Погрібна, М. П. Шило, Б. Л. Коваленко та багато інших.

Колектив підприємства згуртований і здоровий. Тут панує добра морально-психологічна атмосфера. Тож намічені рубежі будуть під силу таким завзятим людям.

В. БОВДУР,
директор ТЕЦ № 1—2.

Про людей хороших

„А пам'ятаєш?.."

Вони такі різні й такі схожі. Всі троє прийшли на теплоелектроцентраль № 1—2 комсомольцями в першій половині п'ятидесятих. Починали учнями, без відриву від виробництва закінчили філіал Ірпенського гірничого технікуму (нині індустріальний), а тепер і самі вчать новачків, вирішують складні питання. Зараз Володимир Никифорович Луценко — начальник паливно - транспортного цеху, Микола Федотович Панич — майстер цеху теплової автоматики і вимірювань, а Валентин Васильович Жушман керує колективом котельно - турбінного цеху.

Я слухаю їх спогади про юність і ще раз, уже вкотре, переконуюсь, що молодість не розлучається з людиною доти, доки людина сама цього бажає. Скроні моїх співрозмовників уже посріблила сивина, та серця залишились молодими і неспокійними.

«А пам'ятаєш..?» — запитують вони, звертаючись один до одного, і очі світяться щастям, а зморшки непомітно зникають з обличчя. В ті хвилини їм згадались вечори відпочинку, спортивні змагання, виступи в художній самодіяльності. Три товариші були заспівувачами усіх корисних справ комсомолії підприємства. Тому не випадково коли на ТЕЦ прийшли три туристичні путівки на VI Всесвітній фестиваль молоді та студентів у Москві, спілчани одноголосно вирішили, що поїдуть Володя, Валентин і Коля.

То були незабутні дні! Повернувшись додому, часто розповідали друзям про фестиваль, про ту атмосферу дружби, яка панувала там.

— Можливо, я помиляюсь, але, на мою думку, наше комсомольське життя проходило набагато змістовніше, ніж у сучасних юнаків та дівчат. Часто відвідували комсомольців брикетної фабрики «Байдаківська», Кіровоградського виробничого об'єднання по сівалках «Червона зірка», запрошували їх до себе на вечори відпочинку. Були згуртованішими, легшими на підйом, — говорить Володимир Никифорович, і його великі очі на якусь мить стають сумними.

Микола Федотович погоджується з ним. З трьох друзів він найбільш урівноважений, розсудливий, спокійний. Перш ніж прийняти якесь рішення, обдумає все до найменших дрібниць.

Різні у них характери, різні захоплення. А схожі вони своїм відповідальним ставленням до службових обов'язків. На годинник не дивляться, якщо потрібно, затримуються на роботі допізна, а при необхідності й у вихідні виходять. П'ятидесяті роки навчили їх вимогливості до себе, комсомольський гарт залишився на все життя. За успіхи у праці нагороджені медалями «За трудову доблесть». Мають численні подяки, грамоти.

На моє запитання, чи часто їм вдається збиратися разом, ветерани посміхнулися і одночасно відповіли: «Щочетверга... на виробничій нараді у директора».

Та вже, коли випадає вільний час, і про роботу наговоряться досхочу, вони повертаються думками в ті неспокійні і прекрасні роки, згадують свою молодість і щасливе «А пам'ятаєш..?» робить їх такими юними.

Т. ЛОЗОВА.



Добра слава лине на теплоелектроцентралі № 1—2 про технологічну зміну «А», якою керує В. М. Кодаченко. Цей колектив одним з перших на підприємстві перейшов працювати за бригадним методом з застосуванням коефіцієнта трудової участі. Кожен член зміни добре володіє двома-трьома суміжними професіями, що дозволяє забезпечувати ритмічну роботу устаткування.

Завдання минулого місяця передовий колектив виконав на 104,2 процента. Зроблено вагому заявку на те, щоб достроково завершити річну програму.

На знімку (зліва направо): машиністи котлів А. Д. ЮРКЕВИЧ, В. С. ЮРКЕВИЧ, машиніст турбіни Л. К. НІКІТІНА, начальник зміни електроцеху О. І. ВАСИЛЬЄВ, машиніст турбіни І. О. БЕЗРУКАВИЙ, начальник зміни «А» В. М. КОДАЧЕНКО.

Фото А. Нюнька.

Рівняємось на ветеранів

Готуючись до свого професійного свята, колектив енергетиків теплоелектроцентралі № 3 використав усі наявні резерви, врахував недоліки, широко розгорнув соціалістичне змагання. План листопада по реалізації продукції виконано на 115 процентів, додатково до завдання її реалізовано на 148 тисяч карбованців. Понад план споживачам відпущено більше дев'яти тисяч гігакалорій теплоенергії і 1,3 мільйона кіловат - годин електроенергії. Продуктивність праці протягом місяця підвищилась на 8,6 процента.

Трудове суперництво розкриває нові можливості як колективів в цілому, так і кожного робітника окремо. Переможцями змагання за минулий місяць стали електричний цех, де начальником С. П. Іваніченко, турбінний цех, який очолює виконуючий обов'язки начальника І. Д. Бенько, та хімічний цех (начальник І. М. Шемагонов). Ці колективи працюють без порушень трудової і виробничої дисципліни, економлять кожну робочу хвилину, перевиконують змінні норми.

Заслуженим авторитетом і повагою на теплоелектроцентралі користується ветеран праці слюсар М. І. Докучаєв. Три десятиліття тому прийшов він на підприємство, за цей час передав свої знання багатьом молодим робітникам. За добросовісну працю нагороджений медаллю «За трудову відзнаку». Золоті руки у електрослюсаря О. В. Дубів. Їй доручають найбільш відповідальну і тонку роботу. Успіхи електрослюсаря відзначено урядовою нагородою— медаллю «За трудову доблесть». Від робітника до майстра — такий трудовий шлях ветерана праці майстра І. Д. Бенька. Добра слава лине і про майстра котельного цеху І. К. Никифорова. Всі вони спеціалісти високого класу, хороші наставники, беруть активну участь у громадському житті колективу. На них рівняється молодь підприємства.

З хорошими показниками в роботі зустрічають своє професійне свято комсомольці електрослюсарі Олександр Бударін, Олександр Рудьєв, Василь Кормилець, слюсар Володимир Мостовий, електрозварювальник Валерій Тутунджієв.

Т. МОЛОДЧЕНКО,
секретар парторганізації.

КОЛОНКА КОМЕНТАТОРА

Шлях до без'ядерного світу

Радянський уряд прийняв рішення підписати протоколи до договору про без'ядерну зону в південній частині Тихого океану. Врятувати планету від ядерної загрози, зберегти людську цивілізацію вимагають на всіх континентах мільйони людей доброї волі. Шлях до без'ядерного світу вони вбачають, зокрема, у створенні без'ядерних зон. У боротьбу за проголошення окремих країн, регіонів, континентів, акваторій морів та океанів без'ядерними зонами включились народи Азії й Африки, Європи й Америки.

Понад 30 держав Латинської Америки зобов'язалися за договором Тлателолко (назва району в Мехіко) 1967 року не виробляти ядерної зброї, заборонити її випробування на своїх територіях, заборонити одержувати, зберігати й розміщувати або володіти цією зброєю в будь-якій іншій формі.

«Зоною миру і співробітництва» проголосила щойно 41-а сесія Генеральної Асамблеї ООН Південну Атлантику — великий район океану між Африкою і Південною Америкою. Багато африканських країн виступають за проголошення без'ядерного статуту «чорного континенту». Ідентичне становище складається у величезному районі Тихого океану, де країни південної його частини вже оголосили свій район без'ядерною зоною.

Ідея створення без'ядерних зон наштовхується на запеклий опір США та інших імперіалістичних держав. Проводячи політику неоглобалізму, Вашінгтон претендує на багато великих районів світу, як на свої «сфери життєво важливих інтересів», розглядає їх як плацдарми для здійснення своїх стратегічних цілей, як воєнні полігони, як місця для випробувань ядерної і нейтронної зброї, ракет, програми «зоряних воєн».

Саме тому Вашінгтон, всупереч договору Тлателолко, розглядає басейн Карибського моря і простори Атлантичного океану як «зону ядерної безпеки США». Саме тому тільки одна делегація — США проголосувала проти «зони миру і співробітництва» в Південній Атлантиці. З цих самих причин США вже 15 років перешкоджають втіленню в життя рішення ООН про перетворення Індійського океану в зону миру. США стали основним гальмом встановлення без'ядерної півночі Європи, виступають проти створення без'ядерного коридора, який розділяв би країни Варшавського Договору і держав НАТО.

Прямо протилежну позицію займає Радянський Союз. Він розглядає створення без'ядерних зон у різних районах світу як важливий крок відвернення ядерної катастрофи.

В. ВАВИЛОВ,
оглядач ТАРС

ЛЕНІНСЬКИЙ ПРАПОР
3 стор. 20 грудня 1986 р.

СУБОТНЯ СТОРІНКА

На шкільному меридіані

Дітям планети—мир

Ранок на таку тему відбувся в Новопразькій спеціальній школі - інтернаті. Його підготували і провели учні 8-А класу на чолі з вихователем А. В. Стась.

З хвилюванням розповідали діти про боротьбу чесних людей планети за мир, про турботу нашої партії і уряду про щасливе дитинство. У виконанні восьмикласників прозвучала пісня «Пока не поздно».

Потім перед учнями виступив ветеран війни і праці, почесний піонер нашої школи Ф. М. Плотнір. Федір Миколайович цікаво розповів присутнім, якою ціною радянський народ заплатив за їх безхмарне сьогодення в часи боротьби з фашизмом.

Активну участь у проведенні ранку взяли Лариса Менша, Світлана Пухальська, Микола Орлов, Слава Семенюк та інші.

В. ТУМАНОВ,
заступник директора школи по виховній роботі.

Бесіда про хліб

У кімнаті клубу інтернаціональної дружби «Факел» Головківської середньої школи є багато цікавих експозицій, які вчителі використовують у виховній роботі з дітьми. Є там і куточок, де містяться зібрані кідовцями сучасні монети з 25 країн світу. В ньому, зокрема, є монети майже всіх соціалістичних країн, а також Канади, США, Франції, Бельгії, Італії, Японії.

Нещодавно тут вчителька української мови К. С. Маловік з учнями четвертого класу провела бесіду про ціну хліба та про заробітну плату робітників окремих країн.

Цей виховний захід допоміг школярам глибше зрозуміти, що хліб—усьому голова, що він потрібний кожній людині нашої планети. Діти запевнили, що будуть берегти хліб.

Л. САВІН,
позаштатний кореспондент.

Звітували юні артисти

Нещодавно у Новопразькій восьмирічній школі № 1 відбувся огляд художньої самодіяльності школярів, присвячений 70-річчю Великого Жовтня.

На огляд були представлені номери різноманітних жанрів. Вдало підготували літературно - монтажні композиції «Нет — войне» (5-А клас), «Родина моя» (6 клас). Кращими читцями визнано Н. Поденежну, Н. Петриченко, С. Хвалько. Сподобались присутнім сценка п'єси «Сто тисяч»; підготовлена учнями 8 класу, пісня «Школьный корабль», яку виконала вокальна група п'ятикласників, виступ ансамблю «Ложкарі».

Журі перше місце присудило серед молодших школярів учням 2 класу, а серед старшокласників — учням 5-Б класу.

Н. ГОРЯКО,
учениця 8-Б класу, юнкор.

Комсомолець Г. В. Ніколаєць, ще коли навчався в Чернігівському педагогічному інституті, відвідував гурток бального танцю при міському палаці культури «Хіміків». Нині Геннадій Володимирович директор Пролетарської восьмирічної школи. Та не залишив своєї улюбленої справи. В Червонокам'янському будинку піонерів організував гурток бального танцю. Юнаки і дівчата з задоволенням навчаються в ньому.

На знімку: Г. В. НІКОЛАЄЦЬ з своїми вихованцями Іриною ШВИДКОЮ, Анатолієм САВСЮКОМ, Наташою СВИНАРЕНКО, Сергієм ВЕКСЕЙЄМ.

Фото М. Пальчика.

На поетичній хвилі

Дорога к Победе

От Волги и до Эльбы
Был путь Победы долог.
Вчерашние мальчишки
Успели подрасти.
Они с отцами рядом
Врывались с боем в села
И падали, сжимая
Щепоть земли в горсти.

И вспыхивали звезды
Над их покоем вечным,
И плакали березы
Слезами матерей.
А сверстники их дальше
На Запад шли,
И местью
Гремели над Берлином
Раскаты батарей.

И те, кто уцелели
В кровавой этой сече,
И вырвали Победу
У лютого врага,
Приняли груз эпохи
На молодые плечи.
А Родина ждала их,
Печальна и строга.

А. КОРШУНОВ.

СПОМИН

Не калинові кетяги—
снігурі на кущах.
Мені ж маки червоні
розцвіли на очах.
Ніби долом іду.
Роки там молоді.
Красувалося жито
колосисте тоді.
Сонце променем грало.
Воно ясне і нині.

Маки червоно квітли там,
у світлій долині.
Маки! Маки червоні,
бачу вашу часину.
Милувалася вами
не одну я годину.
І боялась, щоб цвіт
не опав до пори,
Щоб його веселив
дзвінкий сміх дітвори.

А що скажете, друзі,
та чия ж то вина?..
Потоптала, спалила
живі маки війна...
Років, років минуло.
Мене радують внуки.
Не складаю в спочинку
я натруджені руки.
Горда юність у пісні,
у трударському загоні.
В чистім спомині квітнуть
маки.
Маки червоні.

О. ЄРЕМЕНКО.

Через тысячу лет

Прилететь бы сюда
Через тысячу лет,
Через тысячи верст и дорог,
Чтоб увидеть тогда
Этот утренний свет,
Что зеркально разлился
у ног!

В каждой капле сейчас
Отблеск чудного дня,
Солнца нити в бусинках
росы,
В этом мире я вижу
частичку меня,
В каждой малой травинке
Руси!

Через тысячу лет
все изменится тут,
Ведь ушедшего дня не
вернешь.
И поэты другие тот мир
воспоют —
Только ты никогда
не споешь...

Потому и стремлюсь
Через тайную грусть,
Все увидеть, понять,
осознать,
Чтоб в веках
Синеглазую, милую Русь,
Среди белых берез
воспевать!

В. ЛИТВИНОВ.



Перше кохання

Зацвів бузок в садку моїм
Пахучим, ніжним цвітом.
І я згадав вуста твої
І те чарівне літо.
Згадав слова, що дарував,
Ті ніжні й несміливі;
Тоді я вперше покохав,
Я був тоді щасливий.
Кохання перше —
серця спів,
І радість, і страждання.
Я хочу, щоб і взимку цвів
Цвіт першого кохання.

Г. КЛИМЕНКО.

Фронтовое фото

Гляжу я на фото отца,
И мнится, что входит
он в дом.
Сиянье исходит с лица
Особым отцовским теплом.
Я все понимаю, отец, —
Пытаешься мне
улыбнуться;
Но рот твой сжимает
свинец,
И трудно губам
шевельнуться.
О жизни ты хочешь
спросить,
О том, как сейчас мне
живется.
Любовь к ней нельзя
погасить,
Не выкинуть пламень
из сердца.
Гляжу я на фото отца,
И мнится, что входит
он в дом.
Сиянье исходит с лица
Особым отцовским теплом.

Н. КОЛЯДОВ.

Не буде нічого

(Усмішка)

На пекарні розмовляють два пекарі.

— Миколо, — звернувся один до другого, — а що мені буде, коли я винесу кілька булок хліба?

— Не буде нічого.

— А якщо спіймають?

— Кажу ж: не буде нічого.

— Миколо, не жартуй. Я серйозно.

— І я серйозно. Не буде нічого: ні прогресивки, ні премій, ні тринадцятої зарплати, ні квартири.

В. ЧОРНОГОР.

Передноворічний репортаж

Хто прикрашає ялинку?

Як завжди напередодні новорічного свята, підготував свої подарунки для Діда Мороза колектив однієї з найстаріших у республіці Теребовлянської фабрики ялинкових прикрас у Тернопільській області. Цього разу ними виявились іграшки з металізованої лавсанової плівки для міських і сільських громадських ялинок.

Обережно, щоб не порушити форму, беру в руки чималий грибочок, який переливається всіма кольорами райдуги.

— Не бійтеся, — усміхається старший художник підприємства А. І. Легонька і... стискає в кулаці крихкий на вигляд виріб. Красою вони не поступаються перед скляними, їм не страшні ні удари, ні падіння.

Йдемо цехами. Виробництво іграшок — процес складний, багатоступінчастий. Спочатку художники фабрики відтворюють у гіпсі образ знайомого нам з дитинства казкового героя. Потім іграшку віддають граверам, які відливають алюмінієву форму. Народжуються скляні вироби в полум'ї, коли склодув, розігрівши трубочку, обережно прикладає її до губ.

Ось над газовою гарматою схилилась І. М. Носата. Легкий видих — і на наших очах з'являється куля. Ще одне дихання—знову кулька.

Від склодува, пройшовши процес алюмінію вання, фарбування, іграшка потрапляє, нарешті, в умілі руки тих, хто розписує її.

Щороку на фабриці впроваджують тридцять видів прикрас. Їх можна побачити на ялинках у Кремлівському Палаці з'їздів, у столичному олімпійському спорткомплексі, а також у палацах спорту, будинках культури та клубах наших міст і сіл.

Усього з конвейєра найстарішого на Україні підприємства в цьому році зійде близько десяти мільйонів ялинкових прикрас майже ста найменувань.

В. НОВАК,
кор. РАТАУ.

Редактор
М. НОВИКОВ.

«ЛЕНИНСКОЕ ЗНАМЯ» — орган Александрийских городского и районного комитетов Компартии Украины, городского и районного Советов народных депутатов Кировоградской области (выходит на украинском языке).

АДРЕСА РЕДАКЦІЇ:
317900, м. Олександрія,
вул. Шевченка, 74.

ТЕЛЕФОНИ: редактора — 2-23-45, відділів: партійного життя — 2-24-33, промисловості—2-36-63, сільського господарства—2-27-93, відповідального секретаря — 2-35-63, відділу листів — 2-01-43, приймальні — 2-22-32, бухгалтера — 2-27-93.

Спрсіб друку високий. Газету виготовили поліграфісти: лінотиліст В. І. Столбаненко, складачі В. Є. Приходько, М. Г. Матюшенко, друкар О. Д. Кучеренко.

Олександрійська міська друкарня Кіровоградського облуправління у справах видавництв, поліграфії і книжкової торгівлі.
Індекс 61265.
Телефони: 2-31-35, 2-34-70. Тираж 28180. Обсяг 1 друк. арк.
м. Олександрія, вул. Шевченка, 81.
Зам. № 10197.

ПРОЛЕТАРІ ВСІХ КРАЇН, ЄДНАЙТЕСЯ!

ГАЗЕТА НАГОРОДЖЕНА ПОЧЕСНОЮ ГРАМОТОЮ ПРЕЗИДІЇ ВЕРХОВНОЇ РАДИ УРСР

Ленінський ПРАПОР

Грудень
23
Вівторок
1986
№ 204 (10512)
Ціна 3 коп.
Газета виходить у вівторок, середу, п'ятницю, суботу.

ОРГАН ОЛЕКСАНДРІЙСЬКИХ МІСЬКОГО ТА РАЙОННОГО КОМІТЕТІВ КОМПАРТІЇ УКРАЇНИ, МІСЬКОЇ ТА РАЙОННОЇ РАД НАРОДНИХ ДЕПУТАТІВ КІРОВОГРАДСЬКОЇ ОБЛАСТІ

ГАЗЕТА ВИДАЄТЬСЯ З 26 БЕРЕЗНЯ 1919 РОКУ

Турботу про людей — на перший план

Ю. ЦЕЛИХ,
перший секретар райкому Компартії України

Тваринництво у нашій країні називають ударним фронтом. І це не випадково. Адже від того, як працюватимуть доярки, телятниці, свинарки, птахівники, фуражири та люди багатьох інших спеціальностей, залежить наш добробут. Тож про цих творців достатку повсюдно повинна бути особлива турбота.

Пригадую ще декілька років тому колгосп «Ленінським шляхом» постійно піддавався гострій критиці за стан справ у тваринництві. Працівники ферм господарства не виконували доведених завдань і соціалістичних зобов'язань. Однією із головних причин цього була послаблена увага до людей.

Правління колгоспу, партком, комітет профспілки зробили правильні висновки. І для того, щоб перетворити громадське тваринництво у високопродуктивне і прибуткове, подбали, насамперед, про умови праці і відпочинку трудівників галузі. На молочнотоварному комплексі відкрили медичний профілакторій, сауну з басейном, магазин до можна придбати всі товари першої необхідності. Є тут благоустроєна кімната відпочинку, де тваринники можуть випити чашку гарячого чаю, червоний куток.

На комплексі проведено велику роботу по зниженню долі затрат ручної праці. Нині процеси роздавання кормів, доїння корів, видалення гною повністю механізовано.

Активізувала свою роботу цехова партійна організація, яку створено на молочнотоварному комплексі.

Пожвавилась масово-політична робота депутатських груп і постів, які працюють на фермах. Обранці народу доярки М. Я. Сосковець, Г. І. Герасименко, Г. М. Корнієнко та інші особистим прикладом запалили людей на ударну працю.

Тваринники, відчуваючи повсякденну турботу про них, багато зробили для того, щоб підвищити продуктивність худоби, збільшити вклад у вирішення Продовольчої програми країни. Надої по комплексу у ці дні перевищують 7 кілограмів молока від корови, або на 2 кілограми більше проти відповідного періоду минулого року.

Колгосп «Ленінським шляхом» не єдине в районі господарство, де тваринникам нині приділяють багато уваги. Мені запам'ятався виступ партгрупорга молочнотоварного комплексу колгоспу імені Фрунзе доярки Л. М. Пивовар на минулорічних звітно-виборних партійних зборах. Вона тоді по-партійному критикувала керівників господарства за незадовільні умови праці і побуту тваринників.

Для зміцнення господарства здібними керівниками бюро районного комітету Компартії України рекомендувало колишнього головного зоотехніка РАПО І. В. Калантаєвського на посаду голови правління.

За рік в господарстві та на комплексі сталися приємні зміни. Для колгоспників збудовано сауну з басейном, медичний профілакторій. Тут же відкрито їдальню, магазин.

Партійний комітет господарства приділяє увагу дієвості соціалістичного змагання. Якщо раніше підсумки роботи тваринників підбивали подекадно, то нині, як показало життя, краще це робити щотижня. Для цього червонокам'янці запровадили єдиний день — п'ятницю. Нині п'ятниця стала «днем тваринника» усього району.

Керуючись рішеннями XXVII з'їзду КПРС, районний комітет партії націлює партійні організації колгоспів і радгоспів, керівників господарств на дальше створення сприятливих умов для праці і відпочинку тваринників. І відрадно, що в першому році дванадцятої п'ятирічки в районі зроблено немало. Так, відкрито і переобладнано будинки тваринників у колгоспах «Прапор комунізму», імені Володимира Ульянова, «Україна», імені Свердлова. На більшості ферм організовано гаряче харчування. Все це позитивно сприяє росту передовиків виробництва. Якщо у 1983 році доярок-тисячниць було лише 60, то вже торік — 166. В цьому році це число значно збільшиться.

Особливе місце в інтенсифікації галузі, зацікавленості людей в кінцевому результаті займає колективний підряд. Саме в ньому невичерпний резерв прискорення розвитку тваринництва, велика відповідальність і практична участь трудівників у керівництві своїм господарством.

Нині в районі за прогресивним методом організації і оплати праці трудиться переважна більшість колективів тваринницьких ферм. Особливо прижився колективний підряд на молочнотоварних фермах радгоспів цукрокомбінату, «Шарівський», кінзаводу, де завідуючими В. М. Абияка, Б. М. Гембаровський, Г. Г. Виходець. Ці виробничі підрозділи першими рапортували про виконання річного завдання по продажу державі тваринницької продукції.

До системи заходів, від яких залежить високопродуктивна праця людей, їх моральне задоволення від роботи, настрій, відноситься створення матеріально-технічної бази для заготівлі і зберігання кормів. У цьому плані в районі теж зроблено немало. Тільки за останню п'ятирічку в господарствах збудовано 7 кормоцехів, 12 кормокухонь, 17 площадок для приготування кормів. Проведено велику роботу по будівництву капітальних силосо - сінажних споруд та сіносховищ. Тепер практично в кожному колгоспі і радгоспі є можливість надійно зберігати і якісно підготовляти до згодовування наявний фураж.

Трудівники ферм активно ведуть змагання за успішне проведення зимівлі громадської худоби. Досвід роботи в нелегких зимових умовах у наших тваринників є. За успішне проведення стійлового періоду в 1985—1986 році район виборов друге місце в області. Але це не дає нам підстав для заспокоєння. Хоч набрані темпи виробництва і продажу державі молока, м'яса, яєць свідчать, що плани першого року п'ятирічки район виконає, зимівля громадської худоби буде нелегкою.

Складність нинішньої зимівлі полягає в тому, що через несприятливі погодні умови колгоспи і радгоспи дещо менше припасли для худоби кормів. Тому завдання полягає в тому, щоб кожен кілограм силосу, сіна, сінажу давав вагому віддачу, згодовувався тваринам лише у підготовленому вигляді. Важливо й те, щоб на кожній фермі створили надійний заслін розкрадачам народного добра, порушникам трудової дисципліни, які, на жаль, ще не перевелися в колективах тваринників.

З метою успішного проведення зимово - стійлового періоду утримання тварин партійні організації господарств району направили на ферми додатково 32 комуністи. Нині у всіх колективах працюють партійні і депутатські групи, пости народного контролю, профспілкові і комсомольські активісти. Це велика сила. Необхідно лише чітко організувати їх діяльність в питанні проведення масово-політичної роботи серед людей, організації соціалістичного змагання, широкої пропаганди передового досвіду, створення якнайкращих умов для працюючих.

Перші два місяці зимівлі худоби принесли певні успіхи. Так, в порівнянні з відповідним періодом минулої зимівлі, підвищилась продуктивність корів, збільшились середньодобові прирости живої ваги молодняка великої рогатої худоби, підвищилась середньодавальна вага тварин.

Досягнуті успіхи — це результат великої організаторської і політичної роботи партійних, радянських і господарських органів. Однак вони не дають нам права для благодушності і самозаспокоєння. В раді господарств допускають зниження продуктивності корів, якості продукції. Це стосується колгоспів імені Калініна, імені Карла Маркса, «Перемога». Партійні комітети слабо впливають на виробничу діяльність господарств, не пред'являють вимогливості до спеціалістів, кадрів середньої ланки, недостатньо дбають про поліпшення умов для праці і відпочинку трудівників ферм. Далі з таким становищем миритись не можна.

Соціалістичними зобов'язаннями працівників галузі за період зимівлі худоби передбачено виробити 7650 тонн м'яса, 35000 тонн молока, 16 мільйонів штук яєць. Слід підкреслити, що цифри ці реальні і посильні. А люди у нас працьовиті. Досить сказати, що за успішне виконання завдань одинадцятої п'ятирічки 26 кращих трудівників ферм нагороджено орденами і медалями. В числі удостоєних високих урядових нагород доярки К. Ф. Пономарьова з колгоспу «Прогрес», В. О. Землянська з колгоспу імені Леніна, Г. О. Різниченко з радгоспу-технікуму, С. О. Майкова з радгоспу цукрокомбінату та інші. Тож є впевненість, що поставлені перед районом завдання будуть виконані. І цьому повинні сприяти як керівники господарств, так і працівники сфери обслуговування. Торговельникам, побутовикам, медпрацівникам, культармійцям слід частіше бувати в колективах тваринників, вникати в їх запити, створювати умови для високопродуктивної праці. Тільки спільними зусиллями можна долати високі рубежі.



Комсомолець Олександр АНІСІМОВ після служби в армії прийшов працювати на шахту «Світлопільська». Тут здобув спеціальність підземного гірничого робітника. Зараз змінні завдання постійно перевиконує. Крім основної спеціальності, добре володіє суміжною електрозварювальника. Йому присвоєно звання «Майстер — золоті руки».

Передового робітника комсомольці обрали членом редколегії «Комсомольського прожектора».

Фото М. Пальчика.

З ПОВНОЮ ВІДДАЧЕЮ

Соціалістичні зобов'язання

КОМПЛЕКСНОЇ КОМСОМОЛЬСЬКО-МОЛОДІЖНОЇ БРИГАДИ ЕЛЕКТРОМОНТАЖНИКІВ-СХЕМНИКІВ ЗАВОДУ «АВТОШТАМП», ЯКУ ОЧОЛЮЄ О. В. СОРОКУН (ГРУПКОМСОРГ В. М. ВОЗНЮК) НА 1987 РІК.

Відповідаючи на рішення XXVII з'їзду КПРС, Звернення Центрального Комітету КПРС до трудящих Радянського Союзу з закликом достроково завершити програму XII п'ятирічки, колектив бригади успішно справився з планом 1986 року. Таким чином створено надійну основу для дальшої високоефективної роботи.

Колектив одностайно підтримав почин бригади гірників В. М. Гвоздєва з шахти «Розпадська» виробничого об'єднання «Південкузбасвугілля» і вирішив план двох років п'ятирічки виконати до 70-річчя Великої Жовтневої соціалістичної революції.

Включившись у змагання за різке поліпшення якості продукції, колектив вирішив здавати всю продукцію з першого пред'явлення, добитися права на самоконтроль якості. Працюватимемо під девізом: «На кожному робочому місці — найвищу продуктивність праці — відмінну якість».

Виконати план 4-х місяців року до дня відкриття XX з'їзду ВЛКСМ, 15 квітня. Підвищити продуктивність праці проти завдання на 1,2 процента.

Бригада схвалює ініціативу передових колективів Сєвєрського трубного заводу і буде трудитися під гаслом: «Трудовій дисципліні — гарантію колективу». Заощадимо протягом року 2 кілограми припою і 30 кілограмів кольорових металів.

На честь 44-ї річниці з дня визволення Олександрії від німецько-фашистських загарбників включити на грудень у склад бригади члена колишньої підпільної організації «Спартак», що діяла в роки війни на Кіровоградщині, Надію Черевичну, і перерахувати її місячний заробіток у Фонд миру.

Підтвердимо звання «Колектив комуністичної праці».

Соціалістичні зобов'язання обговорені і прийняті на загальних зборах бригади.

Як підвищити урожайність сільськогосподарських культур

Нотатки з науково-практичної конференції

Як уже повідомлялось, у колгоспі «Прапор комунізму» відбулася районна науково - практична конференція з питань застосування у виробництво інтенсивних та індустріальних технологій вирощування сільськогосподарських культур. Доповідач голова ради райагропрому М. А. Петрунін, виступаючі підкреслювали, що першочерговим завданням, яке необхідно вирішувати у нинішній п'ятирічці є повне забезпечення країни продуктами харчування.

Реалізація Продовольчої програми СРСР знайшла своє відображення у зміцненні матеріально - технічної бази господарств району. За період після травневого (1982 р.) Пленуму ЦК КПРС вартість основних засобів сільськогосподарського призначення зросла на 10 процентів. За останні роки в розпорядження механізаторів замість малопотужних машин поступили високопродуктивні, енергонасичені трактори, силосо- і кормозбиральні комплекси, кукурудзо- і бурякозбиральні комбайни. Ріст кількості зернозбиральних комбайнів дав можливість зменшити навантаження на одну машину до 120 гектарів зернових. В результаті цього скоротилися строки і підвищилась якість збирання врожаю.

Однак в 1986 році трудівники району недобрали значну частину валового збору зернових, технічних і кормових культур. Це стало причиною невиконання планів виробництва і продажу державі зерна, цукрових буряків, насіння соняшнику.

Недоодержання врожаю, наголошувалось на конференції, не можна пояснювати лише несприятливими погодними умовами. Адже в ряді господарств, де керівники і спеціалісти проявили високу організованість, досягнуто непоганих результатів. Так, у радгоспі «Шарівський» на кожному гектарі посіву зібрали по 29,7 центнера зернових. По 28—25 центнерів зерна на круг одержали в радгоспах імені Гагаріна, цукрокомбінату, кінзаводі, колгоспах імені Володимира Ульянова, «Заповіт Леніна», «Ленінським шляхом».

А ось у колгоспах імені Карла Маркса, імені Димитрова, імені Шевченка, «Маяк», імені Петровського, «Прогрес», «Перемога» врожаї мізерні.

Основний шлях збільшення виробництва продукції — це поліпшення використання сільгоспугідь, підвищення їх родючості, широке застосування зональних науково обґрунтованих систем землеробства та інтенсивних технологій.

Питанням вивчення інтенсивної технології вирощування озимої пшениці в районі приділялась належна увага. Більшість спеціалістів пройшла курс навчання в обласній школі підвищення кваліфікації, на районних заняттях і семінарах. Всі вони забезпечені необхідними довідниками, рекомендаціями. На жаль, в окремих господарствах відчутної віддачі немає. Скажімо, в колгоспах імені Шевченка, імені Кірова, де головними агрономами І. П. Озірний і М. П. Хоружий, зібрали тільки по 17 центнерів зернових з гектара. Вся справа в тому, що тут не дотримуються елементарних правил агротехніки.

Важливе місце в зерновому балансі займає кукурудза. На значній частині площ її вирощували в колгоспах і радгоспах за індустріальною технологією. Проте в колгоспах імені Карла Маркса, імені Петровського про прогресивний метод забули. Через порушення глибини оранки, швидкості висіву, строків виконання робіт по догляду за посівами, технології збирання тут одержали врожай відповідно по 8,7 та 9,3 центнера з гектара.

Цукрові буряки на всій площі посіву в районі вирощувались за індустріальною технологією. Але і тут спостерігається строкатість у показниках. Якщо в колгоспі «Росія» на кожному з 220 гектарів накопали по 83 центнери коренів, то в колгоспі «Заповіт Леніна» тільки одна ланка з такої ж площі зібрала по 284 центнери. В цьому велика заслуга бригадира тракторної бригади В. П. Тригубенка, керуючого відділком В. М. Торопа.

Через безвідповідальне ставлення до роботи бригадирів тракторних бригад колгоспів імені Петровського, «Маяк», які очолюють Р. Н. Степаненко, Б. М. Циганко, тут одержали найнижчий урожай насіння соняшнику.

Бригадир тракторної бригади покликаний уміло керувати людьми, добиватися від кожного механізатора виконання завдань. Але як можуть добиватись порядку і дисципліни Ф. А. Кошовецький з колгоспу імені Шевченка, В. П. Донець з колгоспу «Прогрес», В. Ю. Галушка з колгоспу імені Калініна, якщо вони самі інколи бувають напідпитку. Дружать із «зеленим змієм» головний інженер колгоспу імені Леніна М. Є. Смицьков, керуючі відділками колгоспів імені Карла Маркса та імені Шевченка Б. Г. Карпачов і П. М. Шовгеля.

Важливим елементом у роботі головних інженерів та бригадирів тракторних бригад є створення сприятливих умов для праці і відпочинку механізаторів. Саме в цьому головний шлях до вирішення усіх виробничих завдань, що стоять перед районом.

Квітневий (1985 р.) Пленум ЦК КПРС, XXVII з'їзд партії розробили і прийняли рішення великого історичного значення, яке полягає в стратегії прискорення соціально-економічного розвитку країни. Тож розслаблюватись, підкреслювали учасники конференції, не можна ні на хвилину. Керівникам господарств, спеціалістам необхідно спрямувати свою роботу на помітне підвищення трудової активності хліборобів, на виконання завдань Продовольчої програми.

В. ФЕДОРОВ.

ПЕРЕВІРЯЄМО ВИКОНАННЯ ВЗЯТИХ ЗОБОВ'ЯЗАНЬ

Більше, ніж намічали

Значної трудової перемоги добився у змаганні колектив хлібозаводу. 17 грудня завершено річний план по випуску продукції. Хлібопеки намічали у своїх зобов'язаннях підвищити продуктивність праці проти завдання на 1 процент, а підвищили на 3,5 процента. Це значною мірою забезпечило успіх.

Однією з перших про виконання річної програми рапортувала зміна під керівництвом майстра - пекаря Раїси Федорівни Дзявун. Цей колектив частіше інших виходив переможцем заводського змагання.

Відмінно також потрудилися харчовики Димитровського хлібозаводу, де майстром Тетяна Іванівна Москаленко. Тут сповна використовують наявні резерви, добиваються високих результатів, чітко дотримуються трудової і технологічної дисципліни.

В індивідуальному трудовому суперництві відзначилися пекарі Катерина Павлівна Мороз, Лідія Іванівна Семенова, машиніст тістоподільної машини Микола Федорович Рахно, тістоміс Клавдія Іванівна Тішенко, кочегар технологічних печей Василь Семенович Сафронов.

За попередніми підрахунками до кінця року буде реалізовано товарної продукції на 130 тисяч карбованців, що значно більше, ніж намічалося в зобов'язаннях. Таким чином, хлібопеки забезпечили собі надійну основу для успішної роботи у другому році п'ятирічки.

Слід відмітити, що передові бригади за прикладом кращих колективів підприємств галузі намітили виконати план двох років п'ятирічки до 70-річчя Великого Жовтня.

Г. КОКОТ.



Комуніст Микола Леонідович Ситнік на другій розкривній дільниці вугільного розрізу «Морозівський» трудиться з перших днів його існування. Зараз він машиніст транспортно-відвального моста. На розкриванні вугілля планові завдання щомісяця перевиконує. Йому присвоєно звання «Кращий за професією». Завдання нинішнього року колектив дільниці виконав достроково. В цьому велика заслуга М. Л. Ситніка.

За сумлінну працю передового робітника нагороджено знаком «Ударник 11-ї п'ятирічки».

Передовик, раціоналізатор

Тринадцять років трудиться у ремонтно-транспортному підприємстві РАПО Василь Іванович Перегін. Нині він начальник котельні і виконує обов'язки головного енергетика підприємства.

Очолюваний Василем Івановичем підрозділ добивається високих виробничих показників. Тривалий час він підтверджує звання колективу комуністичної праці. Нинішнього року котельними зекономили 44 тонни палива. А на рахунок економії підприємства записано 35000 кіловат-годин електроенергії.

Василь Іванович Перегін — раціоналізатор. Нещодавно впроваджено у виробництво його пропозицію по більш господарському витрачанню теплоенергії. Це дало кілька тисяч карбованців економії.

М. СЕРЕДА.

Підмога у праці

У Конституції СРСР записано, що громадяни нашої країни мають право на відпочинок і охорону здоров'я. Сповна використовують його трудівники колгоспу «Прогрес». До їх послуг є добротний будинок культури, бібліотека. Більше двадцяти колгоспників у цьому році відпочило і поправило своє здоров'я в кращих здравницях країни.

Як ветерану праці, колишньому завідуючому світлопільською молочнотоварною фермою В. В. Фундовому комітет профспілки виділив безплатну путівку в санаторій «Бердянськ».

Доброю славою користується в трудівників полів і ферм нашого господарства міжколгоспний санаторій «Дружба». В цьому році там провели свої відпустки телятниця Є. І. Коритько, слюсар другої тракторної бригади О. А. Павлов, член рільничої ланки С. Г. Чернюк, телятниця М. А. Штакал, фуражир молочнотоварної ферми № 1 П. О. Лукін, тракторист І. М. Богачевський.

Механізатор М. П. Набойченко лікувався на курорті «Масандра», його колега по роботі В. М. Пунько — в одній з кращих столичних здравниць України.

Комітет профспілки і далі практикуватиметься проозразковий відпочинок колгоспників, який дає хороший заряд до високопродуктивної праці.

Т. БОГДАНОВА,
голова комітету профспілки.

У всьому помічник

З досвіду

Радянське суспільство зацікавлене в тому, щоб молоде покоління росло фізично розвиненим, здоровим, життєрадісним, готовим до праці і захисту Батьківщини. Реформа школи, комплексна програма фізичного виховання передбачає залучення учнів до занять у спортивних секціях, гуртках, групах загальної фізичної підготовки. Щотижня кожен учень повинен займатись фізичними вправами 8—10 годин.

Над цим працює педагогічний колектив Бандурівської середньої школи. Для вирішення питань фізичного виховання в школі створено непогані умови. В цьому нам допомагають шефи з радгоспу імені Гагаріна. Весь спортивний інвентар господарства передано школі.

Нині учні відвідують всі сім спортивних секцій. Особливою популярністю користуються футбол, баскетбол, туризм. Виховуємо сильних легкоатлетів-бігунів, які ставали переможцями не лише районних, а й обласних змагань. Значних успіхів у цьому виді спорту досягли Вадим Головко, Ольга Охотна, Ольга Лисенко.

Все більшу увагу юнаків і дівчат привертають гуртки шахів та настільного тенісу, які ведуть вчитель історії В. М. Криволапов та вчитель початкових класів Н. С. Федоренко. Заняття волейбольної секції з власної ініціативи веде завуч школи Г. М. Бахмач.

Велике задоволення приносить учням відвідування гуртка туризму. Нещодавно під керівництвом вчителя географії Ю. О. Бондарчук відбувся дводенний туристичний похід, який залишив у молоді масу приємних вражень, спогадів. Їх висвітлила фотогазета «Азимут-86».

Важливо, що всі спортивні заходи відзначаються масовістю. Згідно положення про шкільну спартакіаду в змаганнях беруть участь всі: від молодших школярів до старшокласників. До речі, в деяких видах спорту малеча не поступається старшим. Так, у першості школи з шашок серед дівчат однакову кількість очок набрали учениця четвертого класу Алла Пискун, семикласниця Іра Федоренко, Іра Бахмач з дев'ятого класу. Серед хлопців найсильнішим виявився дев'ятикласник Валерій Амуров, який виборов перемогу у напруженій боротьбі з четвертокласником Артемом Яськовим.

Цікавими були баскетбольні змагання. Цей вид спорту також добре прижився. Тому збірні команди дівчат і юнаків стали призерами першості району.

Не відмовляємось і від такої форми занять фізичною культурою, як товариські зустрічі з різних видів спорту. Були проведені змагання з футболу і пінонерболу між нашою школою і Ясинуватською восьмирічкою, з баскетболу між збірною учнів школи та збірною командою молоді села Бандурівки.

З 8 по 14 грудня в школі проходив тиждень фізичної культури і спорту. Учні, вчителі, спортсмени радгоспу взяли у ньому активну участь. Адже спорт — перший помічник у навчанні і праці.

В. ФЕДОРЕНКО,
вчитель фізкультури Бандурівської середньої школи.

Державне приймання продукції

Брак можна попередити

Продукція заводу підйомно-транспортного устаткування відома не тільки в нашій країні, а й далеко за її межами. Тому боротьба за її високу якість має особливе значення для кранобудівників. Впровадження на підприємстві державного приймання продукції допоможе виготовляти потужні електромостові та козлові крани, надпотужні стрічкові конвейєри для Кансько-Ачинського енергетичного комплексу та для Бачацького вуглерозрізу в Кузбасі тільки відмінної якості.

Відрадно, що вже з перших днів діяльності на підприємстві групи державного приймання продукції, яку очолив комуніст А. І. Логвин, встановилися тісні зв'язки між групою, інженерно - технічними працівниками та дирекцією заводу. Це не випадково. Адже у них спільні інтереси — попередити брак, дати народному господарству доброгне підйомно - транспортне устаткування.

Працівники групи державного приймання продукції ставлять перед собою завдання охопити постійним контролем всі етапи виготовлення кранів та іншої продукції. Вони працюватимуть у відповідних напрямах. Зокрема, В. П. Меншиков здійснюватиме контроль за якістю складально - зварювальних робіт, А. М. Дяченко — за електромонтажними роботами та встановленням дистанційного управління кранами. Відповідні моменти виготовлення кранів і товарів народного споживання контролюватимуть інші працівники державного приймання продукції.

Для того, щоб не допустити браку, а всякий раз попередити його, на підприємстві будуть приймати продукцію по вузлах і після завершення складання кранів перед відправкою їх замовникам.

З перших днів своєї діяльності члени групи державного приймання ще раз грунтовно вивчили всю конструкторську та технічну документацію, метрологічне та стендове господарство заводу, технологічні процеси виробництва кранів та інших виробів.

Разом з дирекцією підприємства працівники групи державного приймання намітили цілий ряд заходів, здійснення яких забезпечить виготовлення продукції тільки з почесним п'ятикутником. Передбачено особливу увагу звернути на термічну обробку окремих деталей та вузлів. Саме через це часто мав місце брак.

Працівники групи державного приймання провели вже цілий ряд перевірок, у ході яких виявлено ряд недоліків, що призводять до грубих порушень конструктивних і технологічних вимог до виробництва кранів та іншої продукції. Зараз дирекція заводу вживає заходів, щоб ці недоробки не повторювалися.

Проведено збори та семінари серед кранобудівників, де розглянуто основні вимоги державного приймання продукції та завдання по організації виробництва її тільки відмінної якості.

Слід відзначити активну підготовку до державного приймання продукції в крановому цеху, де начальником Б. Г. Олійниченко. Він особисто та інженерно - технічні працівники цеху продовжують вивчати причини, що призводять до браку в роботі, вказують на них безпосереднім виконавцям.

Та роблять так далеко не всюди. Зокрема, в заготівельному та механоскладальному цехах, які очолюють А. П. Захарчук і В. М. Орлов, працюють по-старому, допускають порушення технології виготовлення кранів, відхилення від конструктивних вимог. Безумовно, що така продукція не пройде повз пильність представників державного приймання. Це підтвердило факультативне приймання продукції, проведене в жовтні листопаді. З представлених 72 кранів групою державного приймання продукції з першого подання прийнято тільки один.

Заводчанам треба зробити серйозний висновок з цього уроку. Варто подумати і про забезпечення ритмічності в роботі підприємства. Щомісяця тут повинні пред'являти для державного приймання 80—90 кранів. А в перерахунку на кожний день — не менше 3. Якщо кранобудівники планують здавати продукцію в останні дні місяця, то також допускаються серйозної помилки. Штурмівщиною можна тільки погіршити якість. Наприклад, в грудні група державного приймання має прийняти 43 крани, а за першу половину місяця не прийняла жодного. Такі темпи не сумісні з боротьбою за високу якість.

Хоч, слід віддати належне, колектив заводу має значний досвід боротьби за високу якість своїх виробів та честь заводської марки. Адже навіть сьогодні тут випускають понад 62 проценти кранів з державним Знаком якості. Утверджуючи та поглиблюючи досягнуте, спираючись на допомогу групи державного приймання продукції, заводчани можуть і зобов'язані всі вироби позначати п'ятикутником.

М. ІВАШКІВ.

Слідами наших виступів

„Невдалий старт"

Так називався виступ рейдової бригади, надрукований у «Ленінському прапорі» 21 листопада ц. р. Мова йшла про недоліки, допущені в колгоспі «Перемога» при підготовці тваринницьких ферм до зимівлі худоби. Зокрема, наголошувалось, що із-за відсутності приміщень сто голів молодняка великої рогатої худоби утримувалось під відкритим небом, на низькому рівні було організовано переробку і приготування до згодування тваринам кормів.

Секретар парторганізації колгоспу М. С. Герман повідомив редакції, що виступ газети обговорено на засіданні парткому. Вжито заходів до поліпшення становища. Молодняк великої рогатої худоби переведено у відремонтований телятник. Організовано двозмінну роботу двох кормоцехів. Відремонтовано кормороздавачі.

Раціон годівлі тварин складається з урахуванням їх молочної продуктивності.

Кожної п'ятниці на фермах проходять виробничі наради тваринників, на яких підбиваються підсумки роботи. Щотижня на одній з ферм відбуваються виїзні засідання правління колгоспу, парткому або комітету профспілки господарства, на яких вирішуються всі питання, що стосуються поліпшення організації зимівлі.

ПОШУК ВЕРСТАТОБУДІВНИКІВ



В Одеському ордена Трудового Червоного Прапора верстатобудівному виробничому об'єднанні широко розгорнулося соціалістичне змагання за збільшення обсягу випуску нової техніки. Організовано творчі комплексні бригади, до яких увійшли слюсарі, конструктори, спеціалісти в галузі електроніки, технологи, постачальники, диспетчери, що працюють на кінцевий результат за єдиним нарядом. Тим самим вдалося сумістити в часі конструкторські і виробничі роботи, а заодно скоротити строки освоєння нової техніки.

Більш прогресивні форми праці на виробництві дали змогу — за один рік замість трьох — створити принципово новий модуль ГПМ-400 для вбудування у виробничу систему. Він виконує двадцять п'ять операцій при обробці малогабаритних корпусних деталей. Автоматично в ньому змінюється 104 різних інструменти. Новинка верстатобудівної техніки відповідатиме зразкам світових стандартів.

На знімках: вгорі—член комплексної творчої бригади провідний конструктор гнучкого виробничого модуля ГПМ-400 Є. В. Прокопенко; внизу — складання нового виробничого модуля ГПМ-400 в цеху об'єднання.

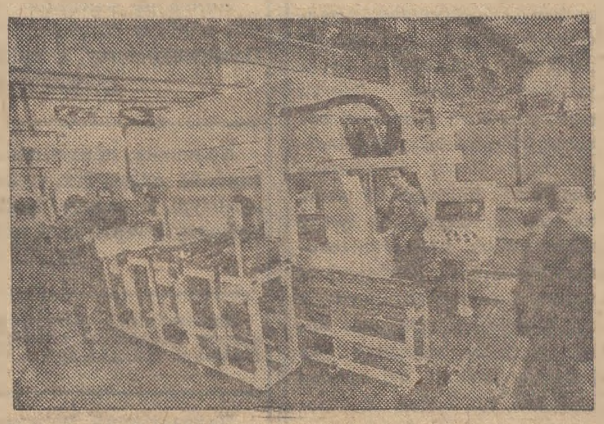

Фото І. Павленка. (Фотохроніка РАТАУ).

Як вас обслуговують

Смачного!

Приємно зайти в їдальню № 35 комбінату громадського харчування, що розташована в приміщенні фабрики діаграмних паперів. У просторому світлому обідньому залі чисто, затишно.

При вході — буфет, де завжди багатий вибір страв. Є салати з капусти, буряків, маринованих кабачків, помідорів, моркви та іншої городини. Вартість салатів невисока — 4—8 копійок. У буфеті завжди можна придбати і борошняні вироби: чебуреки, пиріжки з різноманітною начинкою, булочки, рогалики тощо. Щодня є соки.

Непогані умови праці створено для працівників їдальні. Кухня простора, світла, чиста. Страви готують на електроплитках. Просторі й підсобні приміщення.

Ця їдальня обслуговує не тільки робітників і службовців фабрики, а й працівників заводу продтоварів, станції техобслуговування, автошколи — всього понад 600 чоловік.

Меню різноманітне. Завжди є вибір і перших, і других страв. Нерідко можна поласувати варениками, пельменями.

Не забувають кухарі і про дієтиків. От і того дня, коли я побував у їдальні, тут в меню були суп молочний з рисом, каша манна, гуляш з яловичини, сирники, молоко кип'ячене, соки.

Їдальня працює за методом самообслуговування. Два рази на тиждень, у вівторок і четвер, в їдальні рибні дні. Кухарі прагнуть, щоб і тоді страви були різноманітні, смачні і калорійні.

В обідньому залі я зустрівся з робітником-гравером О. М. Волковим. Він сказав, що обіди тут смачні, культура обслуговування на належному рівні. А старший економіст Л. Т. Зарічанська схвально відгукнулася про випічку.

— Вміють у нашій їдальні пекти пироги. Я нерідко купляю тут пиріжки для домашніх, і всім подобається,— сказала вона.

У їдальні працює 10 кухарів. Завідуюча Л. М. Стецюк високо оцінює роботу Т. О. Дерев'янко, Н. С. Костянтинової та інших трудівниць. Працюють вони старанно, суворо дотримуються дисципліни.

Трудівники їдальні з гордістю носять звання колективу комуністичної праці. І прагнуть працювати дійсно по-комуністичному.

А. НАТАЛЬЧЕНКО.

Рейд

Про рукотворні гори, болото і безвідповідальність

Є в селищі Димитрове вулиця Леніна. І живуть на ній пенсіонери, лікарі, вчителі. Все частіше й частіше доводиться чути їх нарікання на те, що ось уже кілька місяців їм доводиться терпіти незручності, бо каналізаційний колодязь не працює, труби забиті, утворилось величезне болото, з якого стічні води біжать у парк. Не треба пояснювати, яке «свіже» повітря в тому районі.

Ми побували на вулиці. Дійсно, картина неприваблива. Зустрілись з людьми, поговорили про наболіле. Ось що розповів нам учасник Великої Вітчизняної війни, ветеран праці, пенсіонер С. М. Копчук:

— Ми вже не раз звертались із своїми проблемами в міськводоканал, в ЖЕК № 4 виробничого об'єднання «Олександріявугілля», до селищної Ради народних депутатів, а результатів ніяких. А якою стає наша вулиця, коли йдуть дощі! Справжнє болото. І нікому до цього немає діла.

Це ж підтвердив і ветеран праці А. С. Мельник. Серед вулиці піднялась височена купа сміття, рости вона почала ще з серпня. А мешканці вулиці через цю рукотворну гору не можуть підвезти палива до своїх сараїв і з кожним днем проблем не меншає, а прибавляється.

Немає чим вивезти? Дозвольте в це не повірити. Бо коли наш позаштатний кореспондент разом з начальником житлово - експлуатаційної контори Л. П. Сичовою побували біля будинку № 4 по цій же вулиці, де була купа сміття, і зайнялись питанням її вивезення, то вирішили його досить швидко. Через кілька годин від тієї купи не залишилось і сліду.

М. ПАНЬКОВСЬКИЙ, М. ПЕРЕСІЧЕНКО— позаштатні кореспонденти, Т. ЛОЗОВА — кореспондент «Ленінського прапора».

Вода — шахтар

Красний луч (Ворошиловградська область). Вода, постійний ворог гірників, стала їхнім союзником. Вона не гірше від прохідницького комбайна справляється з вугільними пластами. Використовуючи новий гідромонітор-ний комплекс, робітники шахти «Міусинська» видають на-гора чисте, практично беззольне вугілля. Установка, створена в НВО «Вуглемеханізація», — своєрідна гармата з нарощуваним стволом. Вода спочатку пробиває в пласті невеличку свердловину, а потім розмиває виробку до п'ятиметрової ширини. Вона ж править і за транспортер: потужний потік захоплює подрібнене вугілля і доставляє його прямо у вагонетку.

(РАТАУ).

На голубому екрані

ВІВТОРОК, 23 ГРУДНЯ
І ПРОГРАМА ЦТ

8.00 «Час»
8.40 Мультфільми.
9.10 Клуб мандрівників.
10.10 «Арф поетичні звуки». Фільм-концерт.
10.20 Новини.
* * *
15.00 Новини.
15.15 Прем'єра документального телефільму «По курсу Арктика».
15.45 «Життя видатних людей». Олександр Пархоменко». Художній фільм.
17.10 Новини.
17.15 Держприймання: боротьба за якість.
17.30 Грає заслужений артист УРСР О. Криса.
17.45 Прем'єра документального фільму «Нюрнберг: через 40 років».
18.45 Сьогодні у світі.
19.00 Людина і закон.
19.50 Новини.
19.55 Екранізація літературних творів. «Станційний доглядач» Художній телефільм.
21.00 «Час».
21.40 «Музика і ми».
23.00 Сьогодні у світі.
23.15 Баскетбольний огляд. До підсумків турне радянських баскетболістів у США.

ПРОГРАМА УТ

10.00 Новини
10.20 Мультфільм «Леопольд і золота рибка».
10.35 Шкільний екран. 5 кл. Музика. Музика і кіно.
11.05 Доброго вам здоров'я. Профілактика серцево-судинних захворювань.
11.40 Шкільний екран. 7 кл. Розвиток мови. Відгук про документальний фільм.
12.15 Новини
* * *
16.00 Новини.
16.10 Срібний дзвіночок.
16.30 Музичні моменти.
16.40 Атеїстичні діалоги.
17.10 Вперед, орлята!
18.00 «Залежить від нас».
18.30 Концерт старовинної музики.
19.00 Актуальна камера.
19.30 Сеанс документального кіно.
20.35 Вечірня гімнастика.
20.45 На добраніч, діти!
21.00 «Час».
21.40 Художній телефільм «Страховий агент».
22.45 Новини.
23.10 «Світ поезії». Л. Кисельов.

II ПРОГРАМА ЦТ

18.00 Новини.
18.20 Якщо хочеш бути здоровим.
18.35 «...До шістнадцяти і старші».
19.20 «Сибір на екрані». Кіножурнал.
19.30 Ритмічна гімнастика.
20.00 Вечірня казка.
20.15 Міжнародна панорама.
21.00 «Час».
21.40 «Пригоди принца Флорізеля». Художній телефільм. 2 серія.
22.45 Новини.

СЕРЕДА, 24 ГРУДНЯ
І ПРОГРАМА ЦТ

8.00 «Час».
8.40 «Зимовий дуб». Короткометражний художній телефільм для дітей.
9.00 Виступ камерного хору Будинку культури заводу «Калібр» м. Москви.
9.20 «Станційний доглядач». Художній телефільм.
10.25 Новини.
* * *
15.00 Новини.
15.20 Документальні телефільми «Нам — зліт», «Виходжу на ціль»
16.00 «Автограф». Літературна вікторина для старшокласників.
17.15 Новини.
17.20 «Я — «Сіверко». Виступ народного ансамблю танцю.
17.45 Наука і життя.
18.15 «Наш сад».
18.45 Сьогодні у світі.
19.00 Держприймання: боротьба за якість. Досвід організації держприймання на одному з челябінських заводів.
19.40 Прем'єра фільму-концерту «Фортепіанні твори Хейно Еллера».
19.55 Новини.
20.00 Прем'єра документального фільму «Глобальний пресинг». Фільм перший «Народжено в Америці».
21.00 «Час».
21.40 «Головний режисер». Про народного артиста СРСР П. Монастирського
22.40 Сьогодні у світі.
22.55 Світ і молодь.

ПРОГРАМА УТ

10.00 Новини.
10.20 Фільм-концерт «Баркарола»
10.35 Шкільний екран. 8 кл. Російська література. Лірика О. Пушкіна.
11.00 Співає народна артистка УРСР Г. Ципола
11.40 Шкільний екран. 9 кл. Історія. Образотворче мистецтво України на початку XX ст.
12.05 Звучить російський романс.
12.35 Художній телефільм «Страховий агент».
13.40 Новини.
13.55 Літературна карта України. «Ворошиловград, вулиця Даля 12...».
16.00 Новини.
16.10 Срібний дзвіночок
16.30 Концерт І та В. Ойстрахів.
17.15 Науково - популярний фільм «Чекання».
17.30 «Колектив і п'ятирічка». На домобудівних комбінатах Дніпропетровщини.
18.00 Телефільм «Джерела».
18.30 Фільм-концерт «Сиджу біля віконця»
19.00 Актуальна камера.
19.30 «Час вирішувати». Діалоги Українського телебачення і «Робітничої газети» з телеглядачами про якість товарів дитячого асортименту.
20.35 Вечірня гімнастика.
20.45 На добраніч, діти!
21.00 «Час».
21.40 Виступає Московський балет на льоду. У перерві — 22.30 Новини.

II ПРОГРАМА ЦТ

18.00 Новини.
18.20 Музичний кіоск.
18.50 «За трьома зайцями». Науково - популярний фільм.
19.00 Для всіх і для кожного. «Обличчям до проблеми».
20.00 Вечірня казка.
20.15 Новини.
20.20 Чемпіонат СРСР з баскетболу. Чоловіки. «Жальгіріс» — ЦСКА.
21.00 «Час».
21.40 «Пригоди принца Флорізеля». Художній телефільм. 3 серія.
22.45 Чемпіонат СРСР з баскетболу. Жінки. «Спартак» (Ленінград) — «Аріс» (Абовян).
23.25 Новини.

ЧЕТВЕР, 25 ГРУДНЯ
І ПРОГРАМА ЦТ

8.00 «Час»
8.40 «У світі тварин».
9.40 «Роби з нами, роби як ми, роби краще нас».
10.40 Новини.
* * *
15.00 Новини.
15.20 Прем'єра документального фільму «До ресурсів по-господарськи».
15.50 Виступ Білоруського народного ансамблю пісні і танцю «Неман» м. Гродно.
16.20 Шахова школа.
16.50 Ф. Ліст. Концерт для фортепіано з оркестром № 1 мі-бемоль мажор.
17.15 Новини.
17.20 «Комп'ютер і гальмовий башмак».
17.50 «...До шістнадцяти і старші».
18.35 За словом — діло. Інтенсифікація: людський фактор.
19.20 Вперше на екрані ЦТ. Художній фільм «Час бажань».
21.00 «Час».
21.40 Прем'єра телефільму «Легенда і бувальщина про Дашкову».
22.45 Сьогодні у світі.
23.00 Теледискотека. Виступ артистів зарубіжної естради.

ПРОГРАМА УТ

10.00 Новини.
10.20 Кінопрограма «По Радянській Україні».
11.00 Студія «Золотий ключик». Зустріч школярів з колективом Державного заслуженого ансамблю УРСР ім. П. Вірського.
12.15 «Таланти твої, Україно». Концерт.
13.00 Новини.
* * *
16.00 Новини.
16.10 Срібний дзвіночок.
16.30 Республіканська фізико-математична школа. «Поняття інформації». Передача 2.
17.00 Сонячне коло
17.40 Автотранспорт: правила без винятків.
18.00 Мальовничий світ дитинства.
18.30 Концерт хору Українського телебачення і радіо.
19.00 Актуальна камера.
19.30 Фільм-балет «Прометей».
20.00 Молодіжна студія «Гарт».
20.45 На добраніч, діти!
21.00 «Час».
21.40 Художній фільм «Котовський».
22.50 Новини.

II ПРОГРАМА ЦТ

18.00 Новини.
18.20 «Співдружність». Тележурнал.
18.50 «Увага, ялинка!». Мультфільм.
19.00 Сільська година.
20.00 Вечірня казка.
20.15 Новини
20.20 Ритмічна гімнастика.
20.50 Прем'єра документального фільму «Крапля... в музеї».
21.00 «Час».
21.40 На екрані — кінокомедія. «Вешкетні повороти».
23.10 Чемпіонат СРСР з волейболу. Жінки. АДК (Алма-Ата) — «Комунальник» (Мінськ).
23.40 Новини.

П'ЯТНИЦЯ, 26 ГРУДНЯ
І ПРОГРАМА ЦТ

8.00 «Час».
8.40 «Час бажань». Художній фільм.
10.20 Світ і молодь.
10.55 Новини
* * *
15.00 Новини.
15.20 «Будні РАПО». Документальний телефільм.
15.50 Російська мова.
16.20 Герої М. Носова на екрані. «Незнайко з нашого двору». 2 серія «Великий сюрприз».
17.25 Новини.
17.30 Російський музей. Історичний живопис.
18.00 «Співдружність». Тележурнал.
18.45 Сьогодні у світі.
19.00 Розмова по суті. Держприймання: боротьба за якість. Телеміст.
20.30 Співає Л. Рюміна.
21.00 «Час».
21.40 «Що? Де? Коли?». Телевікторина. Фінал-86. По закінченні — Сьогодні у світі

ПРОГРАМА УТ

10.00 Новини.
10.35 Шкільний екран. 7 кл. Музика. М. Мусоргський і Україна.
11.05 Фільм-концерт «Ми зустрінемось знов».
11.40 Шкільний екран. 7 кл. Історія. З історії книгодрукування на Україні.
12.10 Молодіжна студія «Гарт».
12.55 Новини.
13.10 Чемпіонат СРСР з волейболу. Жінки. «Орбіта» (Запоріжжя) — «Іскра» (Ворошиловград).
16.00 Новини.
16.10 Срібний дзвіночок.
16.30 Документальний фільм «Вента».
16.40 Закон і ми.
17.10 Любителям оперної музики.
17.30 Державне приймання продукції: курс — якість. Харківський завод «Серп і молот».
18.00 Олівець-малювець.
18.30 Музичний фільм «А. Дніпов».
19.00 Актуальна камера.
19.30 «Темп». Телерадіоперекличк з проблем науково-технічного прогресу.
20.30 Вечірня гімнастика.
20.40 На добраніч, діти!
21.00 «Час».
21.40 Художній телефільм «Скандальна подія в Брікміллі». 1 серія.
22.45 Новини.
23.10 Музичний додаток до молодіжної студії «Гарт».

II ПРОГРАМА ЦТ

18.00 Новини.
18.20 «Ровесник». Кіножурнал.
18.30 Із скарбниці світової музичної культури. Р. Шуман. Концерт для фортепіано з оркестром ля мінор.
19.25 Чемпіонат СРСР з баскетболу. Чоловіки. «Жальгіріс» — ЦСКА. В перерві — 20.05 Вечірня казка.
21.00 «Час».
21.40 Прем'єра телевистави «Плоди освіти». За п'єсою Л. Толстого. В перерві — 23.00 Новини.

СУБОТА, 27 ГРУДНЯ
І ПРОГРАМА ЦТ

8.00 «Час»
8.40 Співає хор «Лялюмай» м. Каунаса.
9.00 Чого і чому? Для дітей.
9.30 Рух без небезпеки.
10.00 Творчість народів світу.
10.30 Людина. Земля. Всесвіт.
11.00 «Батьківський день — субота».
12.30 «Увага, ялинка!». Мультфільм
12.45 Для всіх і для кожного.
13.15 Літературний альманах.
14.30 Новини.
14.45 Очевидне — неймовірне.
15.45 Прем'єра документального фільму «Вісім кутів під одним дахом»
16.40 Романси О. Гурільова виконують К і Р. Лісіціан.
17.00 «В. І. Ленін. Сторінки життя». Прем'єра багатосерійного телефільму «Дні, рівні рокам». Фільм 1 «В історії вперше».
18.10 II Всесоюзний фестиваль народної творчості. Позивні фестивалю.
18.40 «Тверезість — норма життя»
19.10 Новини.
19.15 До ювілею Великого Жовтня. «Історії немеркнучі рядки». «У вогні броду немає». Художній фільм.
21.00 «Час».
21.40 В суботу ввечері. «Музичний ринг».
22.55 Новини.
23.00 Футбольний огляд. Проблеми сезону.

ПРОГРАМА УТ

10.00 Новини.
10.20 Ритмічна гімнастика.
10.50 Художній телефільм «Скандальна подія в Брікміллі». 1 серія.
12.20 «Доброго вам здоров'я» Тверезість — норма життя
12.50 Новини.
14.00 Музичний фільм «Висоти творчості».
15.10 Сатиричний об'єктив.
15.40 «Пісня скликає друзів». Телефестиваль піонерської пісні
16.35 Мультфільм на замовлення.
18.45 «Скарби музеїв України». Г. Неледва. «Концерт».
19.00 Актуальна камера.
19.30 «Сонячні клавнети». Самодіяльні художні колективи Полтавської області.
20.45 На добраніч, діти!
21.00 «Час».
21.40 Художній телефільм «Скандальна подія в Брікміллі». 2 серія.
22.50 Новини.
23.15 Звучить гітара.

II ПРОГРАМА ЦТ

8.20 «Місто Калінін» Документальний фільм.
8.30 Ритмічна гімнастика.
9.15 Музична передача «Ранкова пошта».
9.45 «Зона особливої уваги».
10.00 «Для всіх у будь-якому віці». Городошний спорт.
10.30 Світова художня культура «Монолог про Олександра Блока».
11.30 Концерт майстрів мистецтв Азербайджанської РСР.
13.35 Реклама.
13.40 Клуб мандрівників
14.40 «Тео Адам запрошує». Концертна програма телебачення НДР.
15.30 «Прем'єранс по п'ятницях». Художній фільм.
18.40 «Зима в Простоквашині». Мультфільм
18.55 Концерт радянської пісні.
19.20 «Бал на воді». Синхронне плавання.
20.00 Вечірня казка.
20.15 «Світ рослин».
21.00 «Час».
21.40 На прохання глядачів. Художній фільм «Останній подвиг Камо».
23.10 Новини

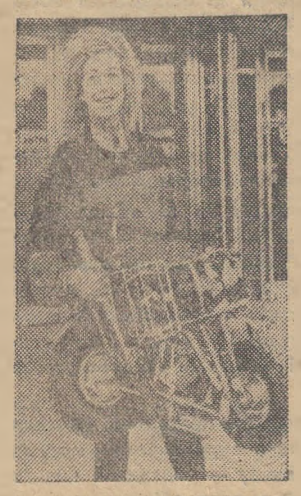

На цьому знімку — складений міні-мотоцикл, представлений однією з англійських фірм на вело-мотовиставку у Лондоні. Двигун внутрішнього згорання об'ємом 50 кубічних сантиметрів дає змогу розвивати швидкість близько 25 миль на годину. Однак, на думку винахідників, цей міні-мотоцикл завоює найближчим часом симпатії англійців з однієї простої причини: його не треба залишати на стоянці, ціни за які зросли в Англії до небес. У складеному вигляді його легко зберігати вдома або в підсобному приміщенні на роботі.

(Фотохроніка ТАРС—РАТАУ).



Львів. «Весна» — так називається народний ансамбль танцю палацу культури залізничників. Його сорок учасників — люди найрізноманітніших професій. Це — робітники, інженери, студенти, учні.

Ансамбль дуже популярний. У багатьох містах республіки побував колектив, радуючи глядачів танцями народів СРСР і країн соціалізму. Їм аплодували в ПНР, Швейцарії та Іспанії.

«Весна» — учасник другого Всесоюзного фестивалю народної творчості, присвяченого 70-річчю Великої Жовтневої соціалістичної революції.

На знімку: художній керівник ансамблю Г. А. Назаренко проводить репетицію.

Фото **В. Песляка.** (Фотохроніка РАТАУ).

Громадські приймальні

В громадській приймальні редакції газети «Ленінський прапор» у січні 1987 року відвідувачів прийматимуть:

4—Гаркуша М. П.
5—Дмітрієв П. І.
6—Кулявін К. І.
7—Каргіна Л. К.
8—Місюра В. Г.
9—Малоок А. А.
12—Мелешко О. П.
13—Натальченко А. Т.
14—Оздоба З. Т.
15—Самосій П. А.
16—Пономаренко А. С.
19—Пилипенко О. І.
20—Пентешин О. М.
21—Тітенський Д. М.
22—Черниш О. Т.
23—Чорномор О. А.
26—Шорін А. Я.
27—Шевченко Г. К.
28—Ходосенко В. Я.
29—Федан О. М.
30—Ярошенко Г. О.

* * *

В громадській приймальні редакції газети «Ленінський прапор» в селі Червона Кам'янка у січні відвідувачів прийматимуть:

2—Шаповал О. І.
7—Мірошниченко А. С.
9—Танковська Г. Ф.
14—Писаревський Г. І.
16—Нагаєць Т. П.
21—Гаценко А. С.
23—Коваленко О. С.
28—Бугайченко В. І.
30—Корнієнко О. К.

Редактор
М. НОВИКОВ.

ПОЗДОРОВЛЕННЯ

бухгалтеру плавального басейну «Дельфін», ветерану праці ПАТЛАНЬ Г. М.

ШАНОВНА ГАЛИНА МИХАЙЛІВНА!

Поздоровляємо Вас з 55-річчям з дня народження. Бажаємо міцного здоров'я, щастя, довголіття та успіхів у праці.

АДМІНІСТРАЦІЯ, ПАРТІЙНА І ПРОФСПІЛКОВА ОРГАНІЗАЦІЇ

Загублений учнівський квиток, виданий Олександрійським педагогічним училищем на ім'я Гвоздик Наталії Петрівни, вважати недійсним.

Колектив вчителів середньої школи № 5 висловлює глибоке співчуття учителю школи Буслову Юрію Олександровичу з приводу смерті його батька

ОЛЕКСАНДРА ЯКОВИЧА.

Колектив працівників міськвиконкому висловлює глибоке співчуття голові міського комітету по фізкультурі і спорту Королю Миколі Васильовичу з приводу смерті його матері

ДАРІЇ АНДРІЇВНИ.

Педагогічний колектив Пустельниківської 8-річної школи висловлює глибоке співчуття вчительці Харченко Людмилі Михайлівні з приводу передчасної смерті її ЧОЛОВІКА.

Педагогічний колектив Олександрійської ДЮСШ № 2 висловлює співчуття голові міського комітету по фізкультурі і спорту Королю Миколі Васильовичу з приводу смерті його матері

ДАРІЇ АНДРІЇВНИ.

«ЛЕНИНСКОЕ ЗНАМЯ» — орган Александрийских городского и районного комитетов Компартии Украины, городского и районного Советов народных депутатов Кировоградской области (выходит на украинском языке).

АДРЕСА РЕДАКЦІЇ:
317900, м. Олександрія,
вул. Шевченка, 74.

ТЕЛЕФОНИ: редактора — 2-23-45, відділів: партійного життя — 2-24-33, промисловості—2-36-63, сільського господарства—2-27-93, відповідального секретаря — 2-35-63, відділу листів — 2-01-43, приймальні — 2-22-32, бухгалтера — 2-27-93.

Спосіб друку високий. Газету виготовили поліграфісти: лінотиліст В. І. Столбаненко, складачі В. Є. Приходько, М. Г. Матюшенко, друкар О. Д. Кучеренко.

Олександрійська міська друкарня Кіровоградського облуправління у справах видавництв, поліграфії і книжкової торгівлі.
Індекс 61265.
Телефони: 2-31-35, 2-34-70. Тираж 28180. Обсяг 1 друк. арк.
м. Олександрія, вул. Шевченка, 81.
Зам. № 10232.

ПРОЛЕТАРІ ВСІХ КРАЇН, ЄДНАЙТЕСЯ!

ЛЕНІНСЬКИЙ ПРАПОР

ГАЗЕТА НАГОРОДЖЕНА ПОЧЕСНОЮ ГРАМОТОЮ ПРЕЗИДІЇ ВЕРХОВНОЇ РАДИ УРСР

Грудень
24
Середа
1986
№ 205 (10513)
Ціна 3 коп.
Газета виходить у вівторок, середу, п'ятницю, суботу.

ОРГАН ОЛЕКСАНДРІЙСЬКИХ МІСЬКОГО ТА РАЙОННОГО КОМІТЕТІВ КОМПАРТІЇ УКРАЇНИ, МІСЬКОЇ ТА РАЙОННОЇ РАД НАРОДНИХ ДЕПУТАТІВ КІРОВОГРАДСЬКОЇ ОБЛАСТІ

ГАЗЕТА ВИДАЄТЬСЯ З 26 БЕРЕЗНЯ 1919 РОКУ

По праці шана



Лідія Прокопівна КОСТЕНКО — машиніст конвейєра транспортно-відвального моста. На другій розкривній дільниці вугільного розрізу «Морозівський» обслуговує транспортні конвейєри. Зміна йде в авангарді соціалістичного змагання. Лідії Прокопівні присвоєно звання «Краща за професією» та «Ударник комуністичної праці».

Фото М. Пальчика.

У райкомі Компартії України

На черговому засіданні бюро райкому Компартії України заслухано звіт секретаря парторганізації районного агропромислового об'єднання А. С. Крівця «Про роботу партосередку по зміцненню дисципліни і відповідальності кадрів у світлі рішень XXVII з'їзду КПРС». Відзначено, що парторганізація РАПО проводить певну роботу по розвитку ініціативи, зміцненню дисципліни керівних кадрів, підвищенню їх відповідальності за доручену справу.

Разом з тим, в діяльності партійної організації докорінного поліпшення не відбулось. Необхідність перебудови в роботі ще не усвідомлена кожним комуністом. В парторганізації не створено атмосфери принципової вимогливості до кадрів. Окремі з них на низькому рівні здійснюють керівництво дорученими галузями агропромислового комплексу.

Бюро парторганізації не добилося того, щоб партійні збори стали справжньою школою виховання членів партії. Мало уваги приділяється розвитку самокритики. Окремі рішення носять загальний характер.

Слабким місцем в роботі партбюро є організація і перевірка виконання прийнятих рішень. Не склалося чіткої системи в роботі з критичними зауваженнями і пропозиціями комуністів.

Не все ще робиться по підбору, розстановці і вихованню кадрів. Психологічна їх перебудова проходить повільно.

Комуністи, керівники і спеціалісти райагропрому не приділяють належної уваги підбору, навчанню і становленню кадрів колгоспів і радгоспів.

Бюро парторганізації недостатньо приділяє уваги підвищенню авангардної ролі комуністів. Проступки порушників Статуту партії рідко обговорюються на зборах. Слабо ведеться боротьба з приписками. Не все ще робиться по перебудові діяльності профспілкової та комсомольської організацій.

За недоліки і упущення в роботі партійної організації, низьку вимогливість до керівників і спеціалістів райагропрому, як того вимагають рішення XXVII з'їзду КПРС, секретарю партбюро РАПО А. С. Крівцю вказано.

Партбюро райагропрому зобов'язано розробити заходи по прискоренню перебудови роботи парторганізації, керівників і спеціалістів РАПО у повній відповідності з вимогами XXVII з'їзду КПРС, забезпечити активну участь комуністів у боротьбі за досягнення найвищих показників, застосування у виробництво інтенсивних технологій, прогресивних форм організації і оплати праці, добитися, щоб критика і самокритика стали нормою оцінки досягнутого.

НОВИНИ, ПОДІЇ, ФАКТИ

Вечір політичного інформування

У радгоспі імені Гагаріна відбувся вечір політичного інформування трудящих. На ньому з лекцією про міжнародне становище перед присутніми виступив завідуючий відділом пропаганди і агітації райкому Компартії України А. С. Надольський.

На запитання робітників господарства вичерпні відповіді дали прокурор району Г. Г. Чернов алов, директор райпобуткомбінату М. Т. Гончарюк, головний інженер районного вузла зв'язку С. М. Толмачов, заступник голови райагропрому по механізації і електрифікації М. М. Біленко, старший товарознавець райспоживспілки Ж. П. Дзярук, начальник райпостачу В. В. Воробйов.

Я. ЯСЬКОВ,
секретар парторганізації.

Психологічні етюди

На всіх концертах майстра оригінального жанру артиста Курської обласної філармонії Юрія Шифріна зал був переповнений. Він запропонував глядачам програму «Слово і дія», в основу якої покладені психологічні етюди. Люди повинні вміти володіти собою, а допоможуть цьому увага і бажання. Ось головний висновок, який зробили для себе глядачі.

Юрій Шифрін виступив на ряді підприємств міста.

Т. САЛЕНКО.

Цікава вистава

У гості до трудівників колгоспу «Червоний прапор» завітали актори Кіровоградського обласного театру імені М. Л. Кропивницького. Вони показали п'єсу білоруського драматурга А. Дударєва «Вечір», у якій порушено проблеми сучасного села. Вистава сподобалась механізаторам і тваринникам.

Г. КИСИЛЬОВА,
голова комітету профспілки.

Успішний фініш

Успішно трудиться колектив другої молочнотоварної ферми колгоспу імені Леніна, де завідуючою Т. Д. Губа. Тваринники достроково виконали свої соціалістичні зобов'язання. Від кожної корови надоєно на 245 кілограмів молока більше, ніж було у цей час торік. Тваринники дали слово до кінця року одержати від кожної корови по 530 кілограмів надпланового молока.

Найвищих показників у праці досягли Г. М. Погоріла, О. М. Віщак, Г. М. Павленко.

Л. САВІН.

З робітничою гарантією

Соціалістичні зобов'язання

БРИГАДИ ГІРНИЧИХ РОБІТНИКІВ ОЧИСНОГО ВИБОЮ ШАХТИ ІМЕНІ ЛЕНІНСЬКОГО КОМСОМОЛУ, ЯКУ ОЧОЛЮЄ В. С. ГОЛОВАНЬ, НА 1987 РІК.

Виконуючи рішення XXVII з'їзду КПРС, колектив бригади достроково, 23 жовтня, завершив план 1986 року по видобуванню вугілля. Середньодобове навантаження на очисний вибій доведене до 1156 тонн палива, що значно більше завдання.

У відповідь на Звернення Центрального Комітету КПРС до трудящих Радянського Союзу колектив широко розгорнув соціалістичне змагання під девізом: «12-й п'ятирічці — ударну працю».

Підтримуючи почин бригади гірників В. М. Гвоздєва з шахти «Розпадська» виробничого об'єднання «Південкузбасвугілля», колектив поставив мету виконати план двох років п'ятирічки до 70-річчя Великої Жовтневої соціалістичної революції.

Завдання за 1987 рік буде виконано 15 грудня і додатково видобуто 10 тисяч тонн вугілля.

За рахунок удосконалення виробництва, поліпшення організації всієї роботи, використання передового досвіду бригада намітила підвищити продуктивність праці проти завдання на 1,5 процента, собівартість видобування палива знизити на 0,6 процента додатково до плану.

Протягом року кожен член бригади виконуватиме норми не нижче як на 105 процентів. Буде подано і впроваджено у виробництво 5 раціоналізаторських пропозицій.

Бригада боротиметься за підтвердження звання колективу комуністичної праці.

Соціалістичні зобов'язання обговорені і прийняті на загальних зборах бригади.

Розпочалися окоти

Чабани колгоспу імені Шевченка у другому році дванадцятої п'ятирічки зобов'язалися одержати 4000 ягнят і настригти по 3,5 кілограма вовни з кожної вівці.

Нині на фермах господарства розпочався окот вівцематок. Перші 450 ягнят вже є в отарі, де старшим чабаном М. Д. Омелянчук. Марія Дмитрівна разом з вівчарями О. П. Гарагулею та В. П. Біликом доглядає 1120 вівцематок. Від кожної з них вони дали слово одержати по 105 ягнят. Щоб виконати взяте зобов'язання, тваринники забезпечили старанний догляд за поголів'ям.

Одержали перших ягнят і в інших отарах. Всього по господарству їх є близько 1000 голів. Працівники вівцеферм роблять все можливе, щоб повністю зберегти молодняк.

О. СПЕРЕСЕНКО,
голова комітету профспілки.

Річний план — достроково.

«35-річчю підприємства — 35 ударних днів» — під таким девізом на теплоелектроцентралі № 1—2 тривало соціалістичне змагання. Переможцями стали колективи електричного цеху, де начальником А. В. Біркін, та механічної майстерні, яку очолює старший майстер О. І. Сопелкін. Вахта «Г» ОЦЕС № 1, керує якою начальник зміни станції О. О. Ганенко, виборола першість у трудовому суперництві вахт. При підбитті підсумків змагання основна увага зверталась на роботу без аварій, на стан трудової та виробничої дисципліни, техніки безпеки на дільницях, на виконання доведених завдань, на участь в громадському житті підприємства.

Колектив теплоелектроцентралі рапортував про дострокове виконання плану першого року дванадцятої п'ятирічки.

В. ПАСІЧНИК.

Сьогодні в номері:

Зобов'язало бюро — 1 стор.
Розповіді про комуністів — 2 стор.
Центр культурного життя — 3 стор.
Повертаємось до надрукованого — 4 стор.

Розповіді про комуністів

Характер новатора

НА ДІЛЬНИЦІ по складанню візків електромостових підйомних кранів заводу підйомно - транспортного устаткування майже всі робітники — досвідчені і старанні виробничники. Не випадково цей колектив впевнено іде в авангарді соціалістичного змагання. Нелегко тут виділити когось окремо. І все ж по хватці, по почерку зварювального шва, по акуратності в роботі відрізняється від інших В. Ф. Кравець.

Ім'я цього трудівника добре відоме не тільки в механоскладальному цеху, а й на всьому підприємстві. Знають Василя Федоровича, як майстра на всі руки. Він і електрозварювальник, і слюсар-складальник, і машиніст електрокари. За визначенням В. Кравця, сучасний робітник обов'язково повинен добре володіти кількома суміжними професіями. Цього вимагають умови нинішньої праці. Це про таких людей, як Василь Федорович, кажуть, що для нього робота — все. І дійсно так.

Ось ми зараз говоримо про перебудову, про певні труднощі, що заважають прискоренню. А В. Кравцю перебудовуватися не важко. Для нього інтереси колективу, доручена справа давно стали священними. Людина робить свою професію справді красивою. Поглянеш, як він працює, і мимоволі замилуєшся. Ніби все у нього виходить само собою, просто, залюбки. Насправді ж за цим роки старань, великий досвід, кмітливість. Адже майстерність нікому не дається даром.

Більше чверті століття тому прийшов В. Кравець на завод підйомно - транспортного устаткування. Двадцять літ з року в рік підтверджує звання ударника комуністичної праці. В бригаді ніхто не пригадує випадку, щоб Василь Федорович допустив брак чи порушення трудової дисципліни, або не виконав доведеного завдання. У всьому він взірець, як і належить комуністу. Свою авангардну роль виконує, як велить Статут КПРС.

Здавалося б, робота електрозварювальника не та, де раз у раз можна впроваджувати якісь технічні новинки. А от Василь Федорович впроваджує. То він подасть пропозицію вести зварку прискореним методом із застосуванням нових електродів, то застосовує нові прийоми праці. І в цьому проявляється його натура шукача, новатора, ентузіаста. За минулу п'ятирічку В. Кравець впровадив у виробництво 7 раціоналізаторських пропозицій з економічним ефектом понад 10 тисяч карбованців.

Коли на дільниці створювали єдинонарядну комплексну бригаду по складанню візків, немало було різних розмов. Окремі робітники взагалі відхиляли бригадний метод. Розумів і Василь Федорович, що на перших порах і він дещо втратить у заробітку. Зате ж загальна справа виграє, а потім і всі. Ось чому стіною стояв за бригадний метод, за госпрозрахунок. Щоб привчалися люди цінувати час, рахувати державну копійку.

Минулу п'ятирічку В. Кравець завершив достроково, за що був нагороджений орденом Трудового Червоного Прапора. А до цього йому присвоїли звання Почесного працівника міністерства галузі.

Є у комуніста В. Кравця ще одна хороша риса — допомагати іншим добиватися успіхів. За роки роботи на заводі він підготував 12 відмінних електрозварювальників. Усі вони, пройшовши школу Кравця, стали майстрами своєї справи.

Чимало років підряд Василя Федоровича обирають членом парткому заводу.

— Такі люди, — сказав секретар парткому А. С. Виходець, — це надійна наша опора в повсякденній роботі. По-перше, вони особистим прикладом показують, як повинен трудитися і вести себе комуніст. По-друге, активно впливають словом на тих, хто працює поруч, виховують їх.

В. Кравець має постійні доручення. Він надає допомогу депутатській групі на заводі по забезпеченню побутових умов трудящим. Крім того, Василь Федорович очолює партгрупу на дільниці. З обов'язками справляється на совість.

— З нового року ми переходимо на державне приймання продукції, — сказав у розмові В. Кравець. — Дехто боїться, що це загальмує роботу. А я вірю в колектив, вірю в наші сили. І намічаю план двох років п'ятирічки виконати до 70-річчя Великого Жовтня.

А. САМОСІЙ.

Вони виконали річний план

Лідери змагання

Включившись у соціалістичне змагання за успішне проведення зимівлі громадської худоби, багато тваринників колгоспу імені Димитрова рапортували про виконання річних планів. Сім доярок вже виконали соціалістичні зобов'язання, які брали на перший рік дванадцятої п'ятирічки.

За результатами роботи 11 місяців перше місце по господарству утримує Т. В. Куторкіна. На рахунку Тетяни Василівни є по 3074 кілограми молока, надоєного від кожної корови. Це на 304 кілограми більше річного зобов'язання.

Другу сходинку в соціалістичному змаганні займає О. Г. Костюк. Олена Георгіївна — мати п'ятьох дітей. Лише 2 роки тому вона з сім'єю переїхала в Дівоче Поле і попросилася працювати дояркою. Сьогодні колгоспниця в рядах правофлангових: від кожної корови вона одержала по 3070 кілограмів молока.

Взяті соціалістичні зобов'язання на 1986 рік достроково виконали також доярки К. Б. Ткаченко, Н. П. Гаврилінa, М. П. Донченко, О. Ф. Красюк, К. М. Павук. Всі вони дали слово план двох років п'ятирічки виконати до 70-річчя Великого Жовтня.

В. ТЕРЕЩЕНКО,
голова комітету профспілки.

Фотоінформація



Тринадцять років тому Іван Григорович ЧЕРЕДІЙ прийшов працювати в першу тракторну бригаду колгоспу імені Калініна. Зараз він механізатор першого класу. Влітку Іван Григорович трудиться в ланці по вирощуванню цукрових буряків, а взимку трактором МТЗ-80 обслуговує тваринницькі ферми.

Він дружинник, член групи народного контролю та бригадної ради.

Іван Григорович—ударник комуністичної праці.

Фото М. Пальчика.

* * *

Знайомтесь: Володимир Петрович Ледуховський, слюсар-інструментальник заводу «Автоштамп». Нещодавно йому присвоєно звання «Кращий раціоналізатор заводу».

Бригаду комуністичної праці, яку він очолює, занесено на Дошку пошани підприємства. Змінні норми колектив постійно виконує на 115—120 процентів. Приклад в усьому подає бригадир.

На знімку: В. П. ЛЕДУХОВСЬКИЙ.

Фото О. Касперова.



Все життя — за верстатом

По праву може пишатися своїм трудовим доробком Василь Васильович Бончук. 35 років тому прийшов він працювати на теплоелектроцентраль № 1 — 2, став за токарний верстат. Десятки тисяч різних деталей вийшли з-під його умілих рук. У механічному цеху підприємства немає такого верстата, за яким би не міг працювати В. Бончук. Однаково впевнено він орудує за карусельним, фрезерувальним, стругальним...

На ТЕЦ № 1—2 працювала і дружина Василя Васильовича, тут проходили робітничий гарт його син Віктор і дочка Валентина.

Прізвище Бончуків називають в колективі з повагою. Більше 30 чоловік навчив токарній справі Василь Васильович. За високі успіхи і активну громадську роботу його нагороджено орденом Трудового Червоного Прапора.

В колективі енергетиків цінують таких людей, на них рівняються в праці й дисципліні. Саме вони складають основу дружної робітничої сім'ї.

А. ОЛЕКСАНДРОВ.

ВІСТІ З ПІДПРИЄМСТВ

Йдуть в авангарді

Колектив спеціалізованого госпрозрахункового монтажно - пусконалагоджувального управління завдання одинадцяти місяців виконав на 101,5 процента. Продуктивність праці з початку року зросла на 3,3 процента понад план.

Переможцем соціалістичного змагання визнано дільницю - бригаду по монтажу та наладці технологічного устаткування, яку очолює А. С. Горюнов. Додатково до завдання тут виконано монтажно - пусконалагоджувальних робіт більше як на дві тисячі карбованців. Колектив працює без порушень трудової дисципліни, економить кожну робочу хвилину. Тон у змаганні задають електрослюсар І. К. Агеєв, старший інженер-наладчик І. І. Груша; слюсар-водій В. І. Головін.

В. ШУЛЬГА.

За календарем січня

На трудовому календарі бригади по виготовленню робочого місця майстра-наладчика ремонтно-механічного заводу «Укрремтресту», яку очолює М. С. Почаєв, вже січень наступного року. Значний вклад в успіх внесли ударники комуністичної праці слюсарі Є. М. Репенько, Л. М. Жбир, газоелектрозварювальник О. В. Срібняк.

В рахунок другого року п'ятирічки трудиться і бригада по заготовці і штампуванню деталей, керує якою В. І. Генералов. Тут тон у роботі задають різальник металу О. В. Салімон, слюсар В. Т. Матяж, наладчик С. Д. Афанасьєв.

Таких результатів бригади змогли добитись завдяки високій професіональній майстерності робітників й відповідальності за доручену справу. Більшість із них добре володіє суміжними спеціальностями. В цих колективах панує атмосфера взаємодопомоги, дружньої підтримки.

Л. САМУСЕНКО.

Сімейний підряд — справа вигідна

Забезпечувати потреби молочного комплексу у високопродуктивному молодняку для оновлення дійного стада колгоспові імені XX з'їзду КПРС Онуфріївського району Кіровоградської області допомагає сімейний підряд. Понад 200 нетелей на рік тепер поставляє госпрозрахункова ланка подружжя Марченків.

Худоба, яку доглядають Арсен Арсенович і Олександра Якимівна, утримується в окремому приміщенні. Колгосп виділив їм віз і коня, постачає повноцінні корми, подає особе ветеринарну допомогу. Сімейна ланка зобов'язалася забезпечити належний догляд за теличками і передачу їх на ферму перед отеленням вагою не нижче як 350 кілограмів. Тут по-господарському використовується кожен кілограм фуражу, суворо додержують рекомендованого розпорядку дня, раціонів годівлі.

Тваринники заінтересовані старанно працювати. За центнер приросту ваги тварин взимку їм нараховується 13,07, а влітку — 11,33 карбованця. Крім того, догляд за кожною твариною оплачується по 42—48 копійок на місяць, залежно від пори року. За підсумками роботи в минулому році подружжя Марченків, крім основної щомісячної оплати, яка становила майже 300 карбованців на кожного, одержали двох телиць.

У групі Марченків виключений падіж молодняка. Десятки тисяч карбованців економить тепер колгосп на оновленні стада молочного комплексу. Адже нетель, вирощена вдома, обходиться дешевше, ніж придбана на стороні. Переконавшись у перевагах сімейного підряду, тут застосували його і на птахофермі.

Укладення договорів сімейного підряду на наступний рік розпочали і в інших господарствах області.

Кор. РАТАУ.

ЛЕНІНСЬКИЙ ПРАПОР
2 стор. 24 грудня 1986 р.

Раціоналізатори



Велику допомогу шахтарям подає творча група шахти «Світлопільська», яку очолює начальник механічного цеху Борис Андрійович Шмуратов. Йому присвоєно звання «Кращий раціоналізатор області». Всі члени групи активні пошуковці. Колектив має свій творчий комплексний план роботи, спрямований на виявлення і усунення «вузьких» місць виробництва, зменшення застосування ручної праці, впровадження механізації у виробничі процеси. Економічний ефект від впровадження їхніх рацпропозицій становить 16—18 тисяч карбованців щороку.

На знімку: керівник групи Б. А. ШМУРАТОВ з раціоналізаторами Б. С. КОВПАКОМ та І. І. ГОРБЕНКОМ.

Фото М. Пальчика.

24 грудня—100 років з дня народження Олександра Пархоменка

Легендарний комдив

На правому березі стрімкого Дінця, в одному з мальовничих куточків неподалік від Ворошиловграда, розкинулось велике село Пархоменко. Тут, у невеликому будиночку над річкою, 24 грудня 1886 року у гончара Якова Пархоменка народився син Олександр — майбутній легендарний герой громадянської війни. Сім'я була великою — семеро душ — і ніколи не зводили кінці з кінцями.

Спочатку Сашко наймитував за харчі та чоботи, а через якийсь час влаштувався підводчиком і землекопом на будівництві залізниці. Заробленої грошей аж ніяк не вистачало на те, щоб себе прогодувати і вдягнути. Рішучий і сміливий хлопець не міг миритися з такою долею, з безпросвітним і злиденним життям. Він вирушає в Луганськ пошукати там свого щастя.

Після довгих митарств Олександр влаштувався в інструментальному цеху машинобудівного заводу. І тут він побачив, як тяжко живеться робочій людині. Однак його нові товариші не мирились із своїм становищем, шукали способів захистити свої права. Невдовзі молодий робітник познайомився з Климентом Ворошиловим, якого потім усе життя вважав своїм головним учителем. Пархоменко дістає відповідальні доручення щодо організації робітничих зборів і масовок, розповсюдження листівок і прокламацій.

На початку 1904 року Олександра Пархоменка було прийнято в партію більшовиків. Його посилають на відповідальні ділянки роботи, доручають найважливіші завдання. Незабаром ім'я молодого більшовика стає популярним серед робітників заводу.

У країні почалася революція 1905 року. На чолі робітників свого цеху Олександр Пархоменко виступає у лютневому страйку, організованому у відповідь на криваву неділю — 9 січня 1905 року.

Йшли дні, роки тяжких випробувань, час надій і боротьби. Більшовик Пархоменко став одним з найдосвідченіших організаторів, сміливим і рішучим бійцем за справедливу справу народу. Лютнева буржуазно-демократична революція застала його в Москві. Партійні організації, які вийшли з підпілля, розгортають політичну та організаторську роботу в центрі й на місцях. У березні 1917 року за згодою московського комітету партії в рідне місто Луганськ повертається Пархоменко, де разом з Ворошиловим готує до дальшої боротьби за владу трудящі маси Донбасу.

Звершилася Велика Жовтнева соціалістична революція. Натхненний перемогою народ завзято боровся проти контрреволюції. Червоногвардійці під командуванням Пархоменка громлять атамана Каледіна, білокозаків, анархістів. Невдовзі їм довелося витримати випробування в боях з регулярними частинами військ німецьких імперіалістів, білокозачою армією генерала Краснова, бандами атамана Григор'єва.

1919 рік. Іноземна і внутрішня контрреволюція, зібравши більш як двомільйонну армію, повела наступ на молоду Радянську республіку. Пархоменко прибуває на фронт у 1-у Кінну армію, у складі якої бере участь в усіх її великих операціях, проявляє себе як талановитий організатор і воєначальник. У квітні 1920 року він командує 14-ю кавалерійською дивізією, яка воює проти білополяків, військ чорного барона Врангеля, визволяє українські землі.

Закінчилася громадянська війна. Але в країні ще діяла внутрішня контрреволюція. Особливо лютувала банда Махна. В одному з боїв з махновцями Олександр Пархоменко й загинув. Бійці помстилися за смерть свого командира.

Пам'ять про героя живе в народі. На його могилі у Ворошиловграді встановлено пам'ятник. Машинобудівний завод у місті й житловий масив носять його ім'я. Ім'ям героя названо одну з вулиць Києва.

На прикладі нащадка Пархоменка виховуються воїни Радянської Армії, вся радянська молодь. Дивізія імені Пархоменка своїми подвигами в період Великої Вітчизняної війни вписала нові сторінки в історію Радянських Збройних Сил.

Про Пархоменка написано ряд художніх творів. 1939 році П. Панч написав повість «Олександр Пархоменко». В цьому ж році В. Іванов завершив роман «Пархоменко».

В. ШЕЛУДЧЕНКО,
кандидат історичних наук.
(РАТАУ).

Цікаво і корисно

У міському відділі внутрішніх справ уже стало доброю традицією проводити суспільно - політичні читання «Комсомол на варті соціалістичної законності і правопорядку». Вони допомагають дальшому удосконаленню роботи комсомольських організацій по ідейно-політичному вихованню, зміцненню дисципліни серед молодих співробітників, успішному виконанню ними службових завдань.

На чергових читаннях слухачі ознайомились з цікавими інформаціями і рефератами, в основу яких було покладено роботи В. І. Леніна, матеріали XXVII з'їзду КПРС та інші партійні документи. Підготували їх працівники міського відділу внутрішніх справ С. Д. Зіновчик, Г. І. Донець, Г. І. Григор'єва, С. В. Гайдейчук, Л. О. Шкаруна.

Перед присутніми виступила старший лейтенант міліції, слідчий Г. Г. Горяєва, яка поділилась своїми враженнями від зустрічей в ЦК ЛКСМУ і МВС УРСР, що відбулись в листопаді.

З глибоким інтересом всі слухали ветерана війни і партії, полковника у відставці П. І. Даниленка. Він поділився спогадами про ті незабутні дні, коли кувалась Перемога у Великій Вітчизняній війні, закликав працівників міліції високо нести звання істинно народної міліції.

Такі зустрічі допомагають вихованню у співробітників почуття громадянської відповідальності за доручену справу, поваги до обраної професії, політичної пильності і культури в роботі.

Добрий спомин від неї залишився й у серці П. І. Даниленка, невтомного провідника ленінських ідей, який вдячний за запрошення і спілкування з охоронцями правопорядку.

М. ЯГОДЕНКО,
капітан міліції.

Слідами наших виступів

«ТЕПЛОТРАСА НЕ ГОТОВА»

Кореспонденцію під таким заголовком опубліковано в нашій газеті 24 жовтня. У ній розповідалося про незадовільний стан підготовки до зими теплового господарства селища Димитрове.

Начальник управління житлово - комунального господарства об'єднання «Олександріявугілля» О. П. Бойко повідомив, що наведені факти мали місце. Дійсно, до початку опалювального сезону не було закінчено роботи по заміні теплотраси від бойлерної до нового 120-квартирного будинку по вулиці Леніна.

Роботи по заміні теплотраси виконувалися неякісно. Це виявили після введення теплотраси в експлуатацію, а тому довелося її зупинити для ліквідації дефектів.

До середини листопада було закінчено ревізію обладнання, електроустановок і насосів. Для поліпшення теплопостачання селища на бойлерній змонтовано ще один потужний насос. Але подача пари з ТЕЦ № 3 на бойлерні, як і раніше, проходить з перебоями. Це заважає нормальному теплопостачанню.

Сюди ідуть, щоб відпочити

У постанові ЦК КПРС «Про заходи щодо поліпшення використання клубних закладів і спортивних споруд» вказується на необхідність постійно вдосконалювати форми і методи роботи закладів культури і спорту.

Основним центром культурного життя в нашому місті є будинок культури шахти «Світлопільська». Останнім часом тут значно поліпшився зміст роботи. Зокрема, проводиться анкетування відвідувачів. Це дало можливість виявити, які проблеми відпочинку цікавлять людей, а в подальшій роботі колектив враховує їх побажання.

Стало обов'язковим правилом влаштовувати цікавий відпочинок для трудящих у вихідні та святкові дні. Так, лише останнім часом проведено танцювальні вечори для молоді, дні сімейного відпочинку підприємств, діють лекторії «XXVII з'їзд КПРС і життя», «Алкоголізм — соціальне зло», проходять заняття університету психолого - педагогічних знань та ін.

Успішно пройшли зустрічі й виступи художніх колективів братніх республік та областей України.

Будинок культури наповнений змістовним життям. Працюють клуби за інтересами, студії, ансамблі, гуртки художньої самодіяльності.

Молодь приходить сюди на дискотеки, а ветерани готують свою програму. Так, клуб «Ветеран» веде помітну виховну роботу серед молоді.

Різні категорії людей знаходять для себе заняття. Працюють клуби цікавих зустрічей, молодої сім'ї, філателістів, любителів театру та кіно. Естетичні навики відвідувачі набувають в клубі «Візит».

Всім відомі колектив народного танцю «Усівчанка», яким керує В. М. Чорний, ансамблі вокально-інструментальний (керівник В. В. Белоус), джазмузики, з яким працює М. Й. Спектор, естрадного танцю, який очолює Т. В. Ясиновська. Під керівництвом О. В. Косогоренко та Т. І. Молчанової працюють також театр та циркова студія.

Профком шахти створив клуб «Юний технік». В ньому успішно функціонують радіооператорський, фотогурток, авіа- та судномодельний. Незабаром почнуть діяти інші гуртки для школярів.

Зараз творчий колектив будинку культури готує новорічну програму. В аматорів одна мета — зробити свято захоплюючим, веселим і цікавим.

Сповна ж використати свій творчий потенціал культармійці не можуть. Технічна база потребує оновлення, не вистачає сучасного обладнання, та й приміщення слід ремонтувати. Отже, дирекція, профком шахти повинні більше уваги приділяти своєму закладу культури.

С. КРЯЧКО.

Водій-крадій

1 грудня їхали ми з сином у лікарню в місто від цукрозаводу. Ось до зупинки підійшов автобус № 9 (бортовий номер 26—25 КДЛ), який віз із зміни гірників шахти імені Ленінського комсомолу. Годинник показував о пів на дванадцяту дня.

На зупинці «Цукрозавод» нас зайшло чоловік 5—7. Передали водієві гроші за квитки. Та квитків ніхто не одержав. І так було аж до зупинки «Шахтар» у центрі міста. Скільки сідало пасажирів, що я з ліку збився. Всі вони передавали гроші і всі їхали «зайцями». Бо водій «забував» обілічувати людей.

Коли ми з сином виходили з автобуса, я попробував присоромити шофера за здирництво. А він здвигнув плечима, мовляв, що тут такого. Тоді я сказав, що поскаржуся куди слід і записав номер автобуса. А хапуга за кермом поїхав далі. На вигляд йому років 46—48. Гадаю, що в автотранспортному підприємстві № 13506, якщо захочуть, легко виявлять, хто він.

Цей випадок навів мене на деякі роздуми. Таку картину в автобусі № 9 я спостерігаю вже третій раз. Отже, хапуги в таксопарку не перевелися. Для них Закон про посилення боротьби з нетрудовими доходами ніби і не існує. Совість їх не мучить. На мою думку, вже давно треба впровадити таку «новинку». В автобусах на видному місці обов'язково вивішувати табличку з написом: «Вас обслуговує водій (прізвище, ім'я та по батькові)». Щоб люди знали конкретно, хто їх везе. Ось тоді й водії знатимуть, що прізвище їхнє «світиться». Це певною мірою вплине на апетит загребущих, а, може нагадуватиме про совість.

Дані випадки свідчать і про те, що в таксопарку слабкий лінійно-шляховий контроль та недостатньо ведеться виховна робота серед водіїв.

Раніше може б і я промовчав, не став писати до газети. Але зараз, у період перебудови, не можу закривати очі на неподобство, в даному разі на здирництво. Чому це хтось має набивати кишеню нашими грішми, коли вони повинні йти в державну касу?

І останнє. Хотілося б обов'язково знати, а яку кару понесе хапуга, про якого йшла мова вище? Це запитання я адресую через газету керівникам АТП.

О. ТЕТЬОРА,
ветеран партії, війни і праці.

ЛЕНІНСЬКИЙ ПРАПОР
3 стор. 24 грудня 1986 р.

Усім було весело

З ініціативи учнів 10 класу в Шарівській середній школі проведено вечір відпочинку — шкільний бал. Вдався він на славу.

Особливо цікаво проходив конкурс хлопців, які бажали стати королем балу. Були вони в той вечір і поетами, і співаками, і спортсменами, і художниками, і просто веселими витівниками.

Найбільш спритним і кмітливим був учень 9 класу Володимир Шевченко. А королевою балу він обрав учениці 10 класу Інну Башлай.

Після розважальної програми всі присутні в залі танцювали і веселилися.

Така різностороння форма дозвілля молоді, як правило, розвиває в них бажання спілкуватися з прекрасним.

І. БАГНО,
секретар комітету комсомолу школи, юнкор.

Новий комплекс

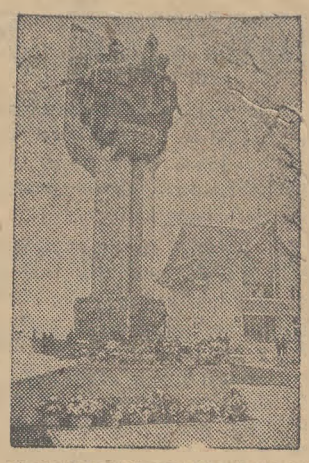

Львівська область. На центральній садибі колгоспу імені Б. Хмельницького в селі Отиневичі Жидачівського району відкрився новий соціально-культурний комплекс. Він включає в себе Будинок культури на 300 місць, восьмирічну школу на 200 учнів, сільську Раду з залом урочистих подій, магазини, поштове відділення, фельдшерсько - акушерський пункт, будинки для спеціалістів.

В урочистій обстановці було відкрито монумент, присвячений возз'єднанню західних земель України в єдиній сім'ї радянських республік

На знімках: вгорі — в центрі села Отиневичі; внизу — соціально-культурний комплекс в селі.

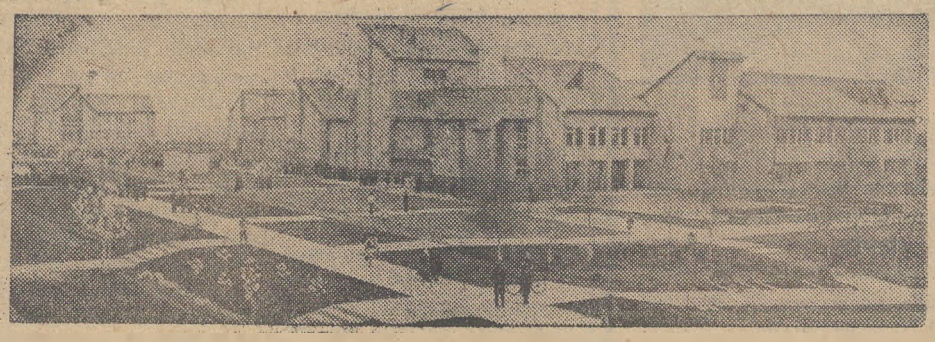

Фото Б. Криштула. (Фотохроніка РАТАУ).

Харчуйтеся раціонально

Здоров'я, працездатність, довголіття людей в значній мірі залежить від того, настільки правильне їх харчування. Чи одержують вони з їжею необхідну кількість білків, жирів, вуглеводів, вітамінів, мінеральних речовин згідно з віком та професією.

Порушення цього режиму призводить до тяжких розладів процесів обміну та зміни в діяльності різних органів, систем. Недостатність в їжі заліза викликає малокрів'я, солей кальцію — порушує розвиток скелета, вітаміну «А» — відставання росту та порушення зору.

Тяжкі розлади в організмі викликає переїдання, особливо коли їжа перенасичена жирами та вуглеводами. Якщо людина вживає з їжею більше енергії, ніж витрачає, то це також призводить до серйозних захворювань таких, як атеросклероз, ішемічна хвороба серця, цукровий діабет, ожиріння та інше.

Переїдати — шкідливо для здоров'я. Ось чому важливо знати, як організувати свій раціон, а особливо дітей. Енергетична цінність їжі має бути збалансована з витратами організму.

Страви повинні включати певний набір речовин, які в організмі не синтезуються. Щоб бути здоровим і продовжити життя, необхідно: страви вживати в один і той же час 3—4 рази на день. Причому їжа повинна бути більш калорійна на сніданок та обід, на вечерю — молочно-рослинна. В добовий раціон необхідно включати більше сирих овочів, фруктів, ягід, молочно-кислих та рибних страв. Менше потрібно вживати борошняних, круп'яних блюд та виробів.

До страв слід більше добавляти зелені петрушки, кропу, салату, які є джерелом солей калію, магнію, вітамінів, мікроелементів.

Дотримуючись цих рекомендацій, ви зможете зберегти на довгі роки міцним своє здоров'я та творчу активність.

Т. ЗУЄВА,
лікар по гігієні харчування райсанепідстанції.

Повертаючись до надрукованого

Після третього дзвінка

Жваве обговорення і схвалення серед читачів викликала замітка «У нас не аптека» .., опублікована в «Ленінському прапорі» 1 жовтня ц. р. У ній йшла мова про те, що продавець магазину № 1 міськкооптторгу (назвати своє прізвище вона категорично відмовилася) у відповідь на прохання зважити 400 грамів ковбаси (не більше і не менше) образила покупця.

Керівники міськкооптторгу обійшли цю публікацію мовчанкою навіть після того, як їм двічі у письмовій формі нагадували з редакції про необхідність дати відповідь.

Це насторожує. Ми побували у магазинах міськкооптторгу, проглянули книги скарг і пропозицій.

У магазині № 4 «Дари природи», де завідуючою Л. І. Паценкова, книга знаходиться в загальнодоступному місці. У нинішньому році тут зафіксовано 6 скарг. 4 липня скарга на продавця В. І. Тарасенко, яка продавала неякісні помідори, відмовилася відкинути зіпсовані плоди і грубіянила покупцям. до того ж, неправильно назвала їм своє прізвище. Директор кооптторгу Н. А. Бабанова «відреагувала» на цей запис, вказавши, що Тарасенко, згідно наказу № 52 від 17 липня, зауважено. Та, як виявилося, такого наказу не існує.

Аналогічна реакція і на скаргу покупця А. Л. Бондар від 28 вересня. Він повідомляв, що продавець Л. К. Безкоровайна не хотіла відпустити консерви і нагрубіянила. Адміністрація повідомила, що продавцю оголошено догану згідно наказу № 75 від 30 вересня. Під час перевірки виявлено, що й цього наказу не існує. Оце так реакція на критичні зауваження! Це ж звичайнісіньке окозамилювання.

Протягом року покупці скаржилися на роботу чотирьох продавців цього підприємства торгівлі, а також на те, що «Дари природи» інколи з запізненням відкриваються після обідньої перерви. Працівники міськсанепідстанції зробили запис про те, що тут поганий санітарний стан. Тим більш дивна реакція керівників міськкооптторгу. У третьому кварталі нинішнього року торговельникам цього магазину присвоєно звання колективу комуністичної праці?! Тут, як-то кажуть, коментарі зайві.

Не краще обслуговують покупців і в магазині № 1, де завідуючим В. С. Василов. На день перевірки було записано 9 скарг. Ось деякі з них. 18 серпня Н. І. Кучерява записала, що продавець (прізвища не назвала) запізнилася з обіду на 25 хвилин. Ковбаса лежала на брудному прилавку.

Адміністрація повідомила, що продавцю С. Фроловій винесено догану і позбавлено премії за місяць.

Мешканці міста Л. П. Дрозденко та Н. В. Соловйова 25 вересня скаржилися, що тара не промаркована. Тому продавець фактично обважувала кожного покупця на 25 грамів.

Згідно повідомлення адміністрації продавця Р. В. Болгарину суворо попереджено, немарковані ваги і тару замінено.

Ветеран Великої Вітчизняної війни П. Н. Рева записав до книги скаргу на роботу продавця м'ясного відділу М. О. Семидоцького, якого 40 хвилин не було на робочому місці.

Нижче читаємо відповідь: «М. О. Семидоцькому оголошено догану. Його позбавлено 50 процентів премії за місяць». Хто розглядав скаргу і виніс таке рішення—невідомо.

Були також скарги на порушення правил радянської торгівлі продавцем М. І. Міщенко.

Ми перевірили вагове господарство, і тут не все гаразд. У ковбасному відділі, де продавець М. І. Міщенко, гиря в 500 грамів була не промаркована. Ваги також показують на 10 грамів більше. У відділі самообслуговування (продавець Н. О. Яришева) ваги встановлені неправильно, гирі брудні. Те ж саме і у овочевому відділі, де продавцем О. В. Кирпита.

В обох магазинах кооптторгу немає контрольних вагів. Не побачиш тут і табличок з прізвищем продавця, який обслуговує. Тож і не дивно, що деякі покупці записують скарги, не вказуючи прізвища продавців, бо вони їх не знають.

Отже, в роботі магазинів № 1 і № 4 міськкооптторгу є чимало недоліків. Та керівники міськкооптторгу не вживають заходів для виправлення становища, не дбають про виховання кадрів, не реагують по-справжньому на зауваження покупців. Ігнорують критику в газеті. А що скажуть на все це керівники райспоживспілки?

Рейдова бригада:
Г. ЯРОШЕНКО,
О. МЕЛЕШКО,
А. ПОНОМАРЕНКО
— чергові громадської приймальні редакції газети «Ленінський прапор».

Від редакції: Коли цей рейд був уже підготовлений до друку, нарешті, як-то кажуть, після третього дзвінка, надійшла відповідь від директора міськкооптторгу Н. А. Бабанової. Вона повідомила, що замітку «У нас не аптека»... обговорено на загальних зборах колективу магазину № 1. За порушення правил радянської торгівлі молодшому продавцю М. І. Міщенко оголошено догану. Її позбавлено премії за вересень.

За відсутність контролю за роботою продавців завідуючому магазином В. С. Василову суворо вказано і також позбавлено премії за місяць. Його зобов'язано ще раз роз'яснити працівникам прилавка інструкцію по продажу ковбасних виробів і копченостей.

Все ніби правильно. Та працівників редакції здивувала «оперативність» торговельників. У відповіді Н. А. Бабанової чорним по білому написано, що наказ № 125, згідно якого понесли покарання М. І. Міщенко і В. С. Василов, видано... 30 вересня 1986 року, тобто на день раніше, ніж опубліковано у нашій газеті критичну замітку. Що це — знову окозамилювання? Невже й цього наказу насправді не існує?

Спорт

Першість міста з шахів

Одинадцять кандидатів у майстри спорту СРСР і п'ять першорозрядників вийшли в фінал особистої першості міста з шахів.

Позаду лишилися відбіркові змагання, в яких взяли участь 44 шахісти. Такої масовості цього виду спорту ще не було в нашому місті. Впевнено можна сказати, що це результат організаторської і творчої роботи шахово-шашкового клубу «Біла тура», яким керує кандидат у майстри спорту СРСР В. Г. Петленко.

Закінчилася перша половина змагань. Лідерами їх стали молоді спортсмени В. Саленко, В. Ковтун, Ю. Ходотов і ветеран шахового спорту, неодноразовий учасник змагань різних рангів, наставник молоді, кандидат у майстри спорту СРСР О. П. Зимяхін. Його результат — 7 очок із 8 можливих.

Хто буде чемпіоном міста — дізнаємося пізніше. Напружена боротьба триває.

С. ГРИНЮК,
суддя змагань.

Редактор
М. НОВИКОВ.

ПОЗДОРОВЛЕННЯ

начальнику вузла виробничо-технологічного зв'язку об'єднання «Олександріявугілля» СТУПАКУ В. Д.

ШАНОВНИЙ ВОЛОДИМИР ДМИТРОВИЧ!

Сердечно вітаємо Вас з 50-річчям з дня народження. Зичимо Вам міцного здоров'я, творчих успіхів у праці.

АДМІНІСТРАЦІЯ, ПАРТІЙНА ТА ПРОФСПІЛКОВА ОРГАНІЗАЦІЇ ВВТЗ.

ПОЗДОРОВЛЕННЯ

учаснику Великої Вітчизняної війни, ветерану праці, старшому майстру авторемонтної майстерні автобази виробничого об'єднання «Олександріявугілля» СТАРОДУБОВУ О. О.

ШАНОВНИЙ ОЛЕКСАНДР ОЛЕКСІЙОВИЧ!

Поздоровляємо Вас з 60-річчям з дня народження. Бажаємо міцного здоров'я, щастя, довголіття та успіхів у праці.

АДМІНІСТРАЦІЯ, ПАРТІЙНА І ПРОФСПІЛКОВА ОРГАНІЗАЦІЇ АВТОБАЗИ.

«ЛЕНИНСКОЕ ЗНАМЯ» — орган Александрийских городского и районного комитетов Компартии Украины, городского и районного Советов народных депутатов Кировоградской области (выходит на украинском языке).

АДРЕСА РЕДАКЦІЇ:
317900, м. Олександрія,
вул. Шевченка, 74.

ТЕЛЕФОНИ: редактора — 2-23-45, відділів: партійного життя — 2-24-33, промисловості—2-36-63, сільського господарства—2-27-93, відповідального секретаря — 2-35-63, відділу листів — 2-01-43, приймальні — 2-22-32, бухгалтера — 2-27-93.

Спосіб друку високий. Газету виготовили поліграфісти: лінотиліст В. І. Столбаненко, складачі В. Є. Приходько, М. Г. Матюшенко, друкар О. Д. Кучеренко.

Олександрійська міська друкарня Кіровоградського облуправління у справах видавництв, поліграфії і книжкової торгівлі, м. Олександрія, вул. Шевченка, 81.
Індекс 61265. Телефони: 2-31-35, 2-34-70. Тираж 28180, Обсяг 1 друк. арк. Зам. № 10236.

ПРОЛЕТАРІ ВСІХ КРАЇН, ЄДНАЙТЕСЯ!

Ленінський прапор

ГАЗЕТА НАГОРОДЖЕНА ПОЧЕСНОЮ ГРАМОТОЮ ПРЕЗИДІЇ ВЕРХОВНОЇ РАДИ УРСР

Грудень
26
П'ятниця
1986
№ 206 (10514)
Ціна 3 коп.
Газета виходить у вівторок, середу, п'ятницю, суботу.

ОРГАН ОЛЕКСАНДРІЙСЬКИХ МІСЬКОГО ТА РАЙОННОГО КОМІТЕТІВ КОМПАРТІЇ УКРАЇНИ, МІСЬКОЇ ТА РАЙОННОЇ РАД НАРОДНИХ ДЕПУТАТІВ КІРОВОГРАДСЬКОЇ ОБЛАСТІ

ГАЗЕТА ВИДАЄТЬСЯ З 26 БЕРЕЗНЯ 1919 РОКУ

В ОБКОМІ КОМПАРТІЇ УКРАЇНИ

Бюро обкому Компартії України розглянуло питання про хід перебудови партійної роботи Олександрійським райкомом партії. Відзначено, що райком ще поволі здійснює перебудову стилю і методів своєї роботи у світлі вимог квітневого (1985 р.) Пленуму ЦК КПРС і XXVII з'їзду партії, не виробив чіткого плану дій у цьому напрямку, не відмовився від підміни радянських і господарських органів. Не скорочується кількість постанов, які приймає райком, а також засідань, нарад, інших заходів з залученням на них великої кількості людей.

Слабким місцем в роботі райкому партії, його апарату продовжує залишатися контроль і перевірка виконання рішень. Суттєві прорахунки допускаються у керівництві первинними, цеховими парторганізаціями і партгрупами. У більшості парторганізацій бездіють комісії по здійсненню контролю господарської діяльності за роботою апарату. Значна частина парторганізацій працює по-старому і безініціативно, не справляє належного впливу на життя і діяльність трудових колективів. Немає потрібної турботи про розвиток критики, розширення її гласності.

У райкомі партії без належної принциповості і послідовності вирішуються питання добору, розстановки і виховання кадрів, немає необхідної вимогливості до них за досягнення конкретних кінцевих результатів. Через відсутність дієвого резерву кадрів несвоєчасно замінюються ті працівники, які проявляють інертність, взаємозаспокоєність, не здатні забезпечити доручені їм ділянки. Не все робиться по закріпленню в господарствах спеціалістів. Поволі входять в практику звіти керівників, співбесіди з ними, гласне затвердження характеристик. Слабо підвищується роль комуністів, які працюють у профспілках і комсомолі, органах народного контролю, інших громадських організаціях.

Відірваністю від життя, завдань перебудови і прискорення страждає ідейно-виховна робота. Не зжиті казенщина і формалізм в організації соціалістичного змагання. У районі не вживаються енергійні заходи для посилення боротьби з порушеннями трудової дисципліни, громадського порядку, пияцтвом, нетрудовими доходами.

Питаннями перебудови організаційно - партійної та ідейно - виховної роботи недостатньо займаються другий секретар і секретар райкому партії А. Н. Поліщук і Л. Ф. Постернак.

Відзначено, що при відсутності належної вимогливості з боку райкому партії допускає повільність і непослідовність у перебудові діяльності райвиконком (т. Сергатий О. М.), недостатньо використовує повноваження у вирішенні питань соціально - економічного розвитку району. Погано працюють будівельні організації, зв'язок, транспорт, енергопостачання. Немало скарг поступає на торговельне, побутове і комунальне обслуговування. У запущеному стані знаходяться багато клубів, бібліотек, об'єктів охорони здоров'я, спорту.

Не відійшов від кабінетно - телефонного стилю роботи апарат РАПО (т. Петрунін М. А.). Не виконуються плани заготівель багатьох видів сільськогосподарської продукції.

Бюро Олександрійського райкому партії і особисто першому секретарю Ю. Г. Целиху суворо вказано на наявні серйозні упущення в перебудові партійної роботи. Зобов'язано райком партії глибоко і самокритично проаналізувати зміст і методи діяльності по реалізації вимог квітневого (1985 р.) Пленуму ЦК КПРС, XXVII з'їзду партії і здійснити конкретні заходи по усуненню недоліків в партійному керівництві розвитком економіки, рішучому викоріненню паперотворчості і формалізму, фактів підміни радянських і господарських органів. Поставлена вимога підвищувати бойовитість парторганізацій, піднести рівень організаційно - партійної і політично - виховної роботи, забезпечити широку гласність, всемірно розвивати критику і самокритику, поліпшити систему контролю фактичного виконання прийнятих рішень, посилити боротьбу з марнослів'ям, пасивністю, самозаспокоєністю, зловживанням, безгосподарністю, приписками й окозамилюванням. Рекомендовано переглянути склад кадрів, зміцнити відстаючі ланки, створити надійний резерв для висунення. Запропоновано всю організаторську і політичну роботу райкому партії, первинних парторганізацій підпорядкувати мобілізації трудових колективів на всемірний розвиток економіки і соціальної сфери, підвищення технічного рівня й ефективності виробництва, безумовне виконання завдань п'ятирічки, розгортання соціалістичного змагання за гідну зустріч 70-річчя Великого Жовтня.

Звернута увага райкому партії на необхідність спрямувати зусилля трудових колективів на подолання допущеного відставання у виробництві і заготівлі сільськогосподарської продукції, забезпечити організовану зимівлю худоби, своєчасну і якісну підготовку до весняних польових робіт, проявляти турботу про створення у кожному колективі необхідних умов для високопродуктивної праці і побуту людей. У цій справі слід підвищити роль і відповідальність Рад народних депутатів, профспілкових і комсомольських організацій.

Бюро обкому партії розглянуло питання про недостатнє реагування бюро Новомиргородського райкому партії на факти неправильної поведінки і приписок, допущених окремими господарськими керівниками. З великим занепокоєнням і негостро зреагувало бюро райкому партії, зокрема, на факти зловживання службовим становищем колишнього голови колгоспу «Прогрес» В. Я. Кармазіна, допущені приписки і перекручення державної звітності головою колгоспу імені Чапаєва А. В. Поліщуком, спроб приписок до плану товарообороту і невиконання вимог директивних органів про усунення з посад осіб, які не викликають довір'я, головою райспоживтовариства А. П. Бурком та ін.

За проявлену безпринциповість у реагуванні на факти зловживання службовим становищем окремих господарських керівників бюро обкому партії оголосило догану з занесенням до облікової картки першому секретарю райкому партії В. А. Давидяку.

Бюро обкому партії затвердило організаційно політичні заходи по виконанню постанови ЦК КПРС «Про роботу партійних, радянських і господарських органів Української РСР по збільшенню виробництва і закупок зерна у світлі вимог XXVII з'їзду КПРС», грудневого (1986 р.) Пленуму ЦК Компартії України з цього питання. Затверджено також робочий план виконання постанови ЦК КПРС «Про стан підготовки механізаторських кадрів у сільських профтехучилищах» і постанови ЦК Компартії України з цього питання.



Микола Федотович ПАНИЧ на ТЕЦ № 1—2 трудиться тридцять три роки. Без відриву від виробництва закінчив вечірнє відділення індустріального технікуму. Зараз він майстер цеху теплової автоматики і вимірювань. Очолюваний ним колектив нещодавно провів реконструкцію котла. Робітники монтують також сигналізацію, міняють старі прилади на більш сучасні.

Ударну працю Миколи Федотовича відзначено медалями «За трудову доблесть» та «Ветеран праці».

Фото А. Нюнька.

План двох років п'ятирічки — до 70-річчя Великого Жовтня

Послідовники ініціаторів

На загальних зборах колективів розкривних дільниць № 1 та № 2 розрізу «Морозівський» виробничого об'єднання «Олександріявугілля» комплексні бригади, які очолюють М. В. Музиченко та В. О. Бешкарєв, взяли підвищені соціалістичні зобов'язання — до 70-річчя Великої Жовтневої соціалістичної революції виконати план двох років по розкриванню наносів.

План одинадцяти місяців колектив розкривної дільниці № 1 виконав на 105,3, а розкривної дільниці № 2—на 107,2 процента. Нещодавно трудівники другої дільниці рапортували про дострокове виконання завдання першого року дванадцятої п'ятирічки.

І. ЛОГВИНОВ.

В основі — зразковий порядок

Соціалістичні зобов'язання

КОЛЕКТИВУ МЕХАНІЧНОГО ЦЕХУ ОЛЕКСАНДРІЙСЬКОГО МЕХАНІЧНОГО ЗАВОДУ (НАЧАЛЬНИК В. І. ВОРОБЙОВ, ПАРТГРУПОРГ В. В. РЕПЕНКО, ГОЛОВА ЦЕХКОМУ ПРОФСПІЛКИ В. І. ГОЛУБ) НА 1987 РІК.

Трудівники цеху, як і всі радянські люди, активно працюють над втіленням у життя рішень XXVII з'їзду КПРС, виконанням завдань по науково-технічному прискоренню і дальшому підвищенню ефективності виробництва.

Спираючись на зразковий порядок і трудову дисципліну, передовий досвід і професійну майстерність, намічаємо добитися у другому році 12-ї п'ятирічки таких рубежів:

Достроково, 25 грудня, завершити річний план і виробити додатково продукції на 7 тисяч карбованців. Протягом року забезпечувати щомісяця 100-процентне виконання плану по випуску продукції в заданій номенклатурі.

Продуктивність праці підвищити на 1 процент проти плану. Здавати з першого пред'явлення 98,6 процента продукції.

Завдання 4-х місяців виконати до 117-ї річниці від дня народження В. І. Леніна.

Впровадити у виробництво 8 раціоналізаторських пропозицій з економічним ефектом 2 тисячі карбованців.

Посилювати режим економії і протягом року заощадити 9 тонн прокату чорних металів.

Відпрацювати у вихідні дні на об'єктах соціально-побутового призначення 4 дні. Власними силами провести капітальний ремонт і реконструкцію побутових приміщень.

Соціалістичні зобов'язання обговорені і прийняті на загальних зборах трудівників цеху.

Хто як виробляє молоко

Дані про надій молока в колгоспах і радгоспах району в кілограмах від кожної корови за день 23 грудня (перша графа — в цьому році, друга — було в цей день торік):

«Ленінським шляхом»	7,1	5,3
ім. В. Ульянова	6,9	5,1
ім. Калініна	6,2	5,1
ім. Леніна	6,0	5,4
ім. Фрунзе	5,8	5,1
«Заповіт Леніна»	5,7	6,5
«Росія»	5,6	5,1
«Прапор комунізму»	5,4	5,6
ім. Димитрова	5,0	5,7
ім. Енгельса	4,8	4,5
«Україна»	4,8	5,0
«Маяк»	4,8	5,0
ім. Шевченка	4,7	5,4
«Червоний прапор»	4,6	5,0
ім. Кірова	4,4	4,9
ім. Свердлова	4,3	4,5
ім. Петровського	4,2	5,1
«Прогрес»	4,2	4,7
«Перемога»	3,9	4,7
ім. Карла Маркса	3,8	4,4
По колгоспах	**5,0**	**5,0**
РАДГОСПИ		
Кінзавод	7,8	7,5
Цукрокомбінат	7,0	7,9
ім. Гагаріна	6,5	5,4
Радгосп-технікум	5,8	6,1
«Шарівський»	5,1	6,4
«Більшовик»	4,5	4,8
По району	**5,2**	**5,2**

Добрі вісті

На адресу районного комітету Компартії України надійшла телеграма, в якій колектив Олександрійської міжрайбази облкоопспоживспілки рапортував, що станом на 1 грудня виконано річний план роздрібного товарообороту. Колгоспам, радгоспам, підприємствам, організаціям та населенню реалізовано товарів на 26 тисяч карбованців більше завдання.

В. ТАРАНЕЦЬ.

* * *

У колгоспі «Прогрес» 22 доярки подолали тритисячний рубіж по надоях молока від корови. Серед них кавалери орденів «Знак Пошани» Галина Панченко і Ольга Тимченко.

Найвагомішого здобутку в праці добилася Ніна Щава, яка з початку року надоїла від кожної корови своєї групи більше як по 4300 кілограмів молока.

Т. БОГДАНОВА.

* * *

Механізатори другої тракторної бригади колгоспу імені Калініна, де бригадиром член КПРС В. А. Бударний, рапортували про завершення ремонту грунтообробної техніки.

Активну участь у підготовці сільськогосподарського інвентаря до весняних польових робіт взяли механізатори П. І. Солінський, І. Г. Шевченко, А. Ф. Гура, І. Г. Могильний, коваль І. В. Глущенко, слюсар В. Є. Колісник.

Л. ЗАБЛОЦЬКИЙ.

Партійне життя

Дали принципову оцінку

У радгоспі імені Гагаріна відбулися партійні збори з порядком денним «Про завдання партійної організації господарства по прискоренню перебудови, підвищення дисципліни, організованості, відповідальності в світлі постанови ЦК КПРС «Про незадовільне виконання рішень ЦК КПРС по викоріненню окозамилювання і приписок ЦК Компартії Молдавії, Кіровоградським обкомом Компартії України, Мінавтопромом СРСР».

Як доповідач, секретар парторганізації радгоспу Я. В. Яськов, так і виступаючі наголошували, що у господарстві останнім часом намітились зміни на краще. Особливо помітні позитивні зрушення у тваринництві. Проведено значну роботу по впорядкуванню дійної череди, поліпшились умови утримання тварин. Радгосп успішно виконує плани продажу державі м'яса та молока.

По урожайності зернових культур господарство вийшло на друге місце по району.

Партійний комітет, цехові парторганізації стали тісніше пов'язувати організаційну і політико-виховну роботу з виробничими завданнями, що стоять перед господарством. Помітно активізувалась діяльність профспілкової та комсомольської організацій.

Поряд з тим багато виробничих колективів ще не досить активно включились у перебудову. Нерідко прискорення стримують бюрократизм, психологічна інертність деяких працівників.

Перебудова передбачає безкомпромісну боротьбу з порушеннями норм комуністичної моралі, таких як обман, приписки, окозамилювання. На жаль, такі явища трапляються ще у господарстві. Широкого розголосу одержав факт, коли у документах державної звітності 26 тварин великої рогатої худоби, які загинули, були проведені, як реалізовані населенню. Також є випадки приписок у шляхових листах водіїв автогаража. Водії В. Амуров, М. Ковальов, С. Авраменко та інші часто при перевезеннях жому, комбікормів пишуть відстань 45 кілометрів, фактично ж вона не перебільшує 20 кілометрів.

Тимчасово виконуючий обов'язки обліковця П. Є. Бондарчук нараховував заробітну плату керівникам та робітникам відділка № 2 за роботи, які вони не виконували.

Значні приписки і окозамилювання допускають культпрацівники. У їх звітах про виконану роботу значиться багато прочитаних лекцій, проведених бесід, інших заходів. Насправді ж вони не проводяться.

Механік профспілкової кіноустановки Г. Авраменко постійно звітує, що кінофільми демонструються у чотирьох закладах культури. Насправді ж сеанси кіно проходять лише в одному з них.

З цими ганебними явищами комуністам радгоспу необхідно повести непримиренну боротьбу. Адже ЦК КПРС підкреслює, що приклад у перебудові повинні подавати партійні комітети шляхом посилення своєї організаторської, політичної та ідеологічної роботи. Особлива роль у цьому надається місцевим партійним організаціям.

Комуністи господарства затвердили заходи по підвищенню темпів перебудови, викоріненню приписок і окозамилювання.

К. СЕРГІЄНКО.

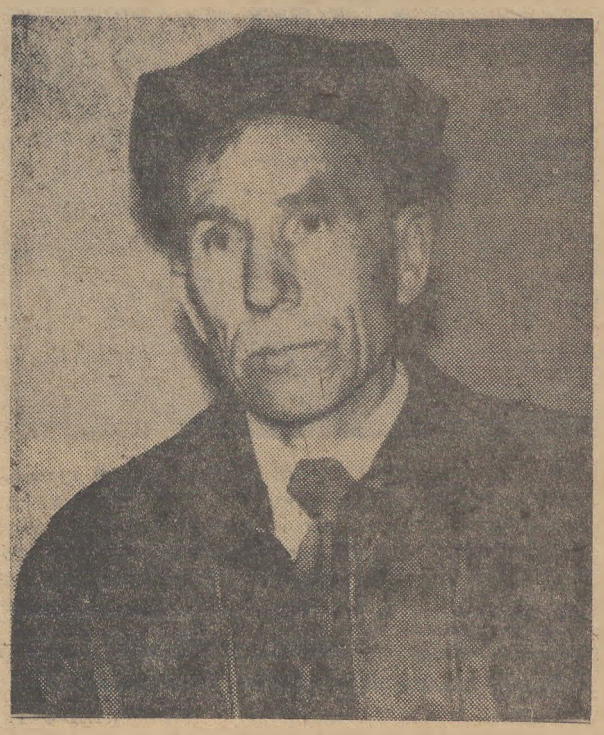

Комуніст Олексій Лаврентійович ЗОЛОТАР — тесляр другої дільниці ремонтно-будівельного управління виробничого об'єднання «Олександріявугілля». Завжди йде в авангарді соціалістичного змагання і служить прикладом товаришам по роботі. На ремонті житлових будинків змінні норми виконує на 160—180 процентів.

Фото М. Пальчика.

Ради за роботою

Активна позиція

Нині наша країна знаходиться на важливому і відповідальному етапі. Концепція прискорення, висунута квітневим (1985 р.) Пленумом ЦК КПРС і затверджена XXVII з'їздом партії, вимагає від радянських людей активно включатись у перебудову, боротися з усім тим, що гальмує рух вперед.

Важлива роль у цій роботі належить місцевим Радам народних депутатів. Необхідно, щоб вони активно втручались у важливі справи сьогодення, допомагали вирішувати ті чи інші виробничі питання.

Ізмайлівська сільська Рада народних депутатів, виконком якої очолює М. С. Стадніченко, бере активну участь у вирішенні завдань Продовольчої програми. Минішнього року було добре організовано закупівлю у населення лишків сільськогосподарської продукції. Нині, під час зимівлі великої рогатої худоби, свиней і птиці виконком прагне подати посильну допомогу тваринникам колгоспу імені Кірова з тим, щоб цей відповідний період було проведено успішно.

Нещодавно депутати Ради провели рейд-перевірку ходу зимівлі великої рогатої худоби на третій молочнотоварній фермі господарства. Виявлено ряд недоліків. Наприклад, незадовільно відремонтовано родильне відділення: тут протікав дах, не щільно зачинялися двері. В корпусі, де було розміщено молодняк, не працював гноєтранспортер. Тому у приміщенні накопичилось багато гною, потребує поліпшення санітарний стан. Траплялися випадки, коли концентровані корми, сіль завозили несвоєчасно.

Виконавчий комітет сільської Ради народних депутатів вказав голові правління колгоспу О. М. Кривенді, виконуючій обов'язки головного зоотехніка О. Я. Дейнезі на необхідність негайно виправити становище. Голову колгоспу зобов'язано завершити ремонтні роботи на фермі; вжити заходів до забезпечення тварин всіма необхідними кормами. Головному інженеру господарства М. Т. Сукачу та механіку по трудомістких процесах І. І. Федченку згідно рішення виконкому слід забезпечити безперебійну роботу механізмів, водопостачання, електронагрівальних приладів у зимовий період. Виконуючу обов'язки головного зоотехніка О. Я. Дейнегу та завідуючого фермою В. П. Соломку зобов'язано організувати підготовку до згодовування грубих кормів, концентровані корми роздавати тваринам лише у вигляді пійла, забезпечити щоденні прогулянки корів.

Внаслідок вжитих заходів справи на фермі значно поліпшились. Тут проведено додаткові ремонтні роботи: полагоджено, де потрібно, дах, ущільнено вікна і двері. Організовано роботу кормомайданчика — тепер корів годують подрібненими і зміщаними соковитими та грубими кормами. Концентровані корми перед згодовуванням дріжджують.

Подбало правління і про поліпшення умов праці доярок. На фермі тваринники мають змогу відпочити і випити чаю з печивом і цукерками. Додому дояркам завезено побутове паливо.

Все це дало позитивні наслідки. Колектив достроково виконав річний план виробництва молока. Шість доярок вже подолали тритисячний рубіж по надоях молока від корови. На фермі панує добрий трудовий настрій, тваринники розгорнули боротьбу за виконання завдань двох років п'ятирічки до 70-річчя Великого Жовтня.

Допомогла цьому активна позиція місцевої Ради народних депутатів.

С. КРИВУНЬ.

На трудовому календарі—лютий

Звістка про те, що бригади по ремонту гірничих виробок, які очолюють ударники комуністичної праці О. П. Орлов та М. А. Переверзєв, достроково виконали план року, нікого не здивувала. Ці колективи кращі на шахті «Світлопільська», працюють ритмічно, стабільно, без порушень трудової дисципліни. Їх успіх — закономірність, основою якої є висока професійна майстерність, взаємодопомога, вимогливість кожного в першу чергу до себе. Зараз на трудовому календарі цих бригад уже лютий наступного року. Додатково до завдання вони вже пройшли більше як по сто погонних метрів гірничих виробок.

Рівняються у бригадах на переможців соціалістичного змагання А. П. Баленка, В. І. Сичова, М. В. Деревяшкіна, Г. В. Проценка.

М. КРАВЕЦЬ.

ЗИМІВЛЯ НА ФЕРМАХ

Рейд

Трубити тривогу

Колгосп імені Енгельса — відстаюче господарство. Особливе занепокоєння викликає стан справ у тваринництві. Костянтинівці займають одне з останніх місць в районі по надоях молока від корови.

Не справляється з доведеними завданнями і колектив свиноферми. Так, за 11 місяців вироблено 245 центнерів свинини при плані 428. За цей період витрачено 18.3 тисячі кормових одиниць, що значно більше передбаченого. Це одна з причин високої собівартості продукції — центнер свинини обходиться господарству в 262,27 карбованця при плані 167,8 карбованця. Завдання по одержанню поросят виконано лише на 52 проценти.

В чому причина такого становища? Щоб дати відповідь на це питання, наша рейдова бригада побувала у колективі.

Перш за все привертає увагу занедбаність наочної агітації. Неможливо розібрати, які соціалістичні зобов'язання взяли свинарки на період зимово-стійлового утримання тварин, які виробничі показники мають на сьогоднішній день. Тваринники розповідають, що рідко тут бувають спеціалісти і керівники колгоспу.

На відгодівельнику ферми утримується 400 голів молодняка. Тут запроваджено дворазову годівлю тварин. Однокінним візком два трудівники розвозять по корпусу корм і лопатами та відрами вигортають до станків майже під ноги тваринам. Свиней у станках розміщено по 20 і більше голів. Слабші тварини залишаються голодними. Тож і не дивно, що добові прирости живої ваги молодняка становлять 111 грамів при плані 183.

У корпусах, де утримується маточне поголів'я, налічується 180 свиноматок та 580 поросят. Поросним тваринам корми роздають тричі на добу. Та за якістю і кількістю вони не відповідають вимогам.

В одному з корпусів електролампою обігрівають поросят. В другому — гуляють протяги.

Кормоцех, будівництво якого розпочато ще п'ять років тому, нині нагадує руїни. Тому корми запарюються у старому приміщенні, де знаходиться і кімната відпочинку.

Завідуюча фермою Л. Біла не здійснює контроль за приготуванням та згодовуванням кормів тваринам. Було виявлено факти, коли вона без присутності членів ревізійної комісії продавала населенню поросят і допускала при цьому заниження їх живої ваги.

А чим, як не халатністю з боку керівника ферми, можна пояснити те, що при розвантаженні з автомашини була травмована свиня, яку здавав після відгодівлі С. Іванченко. Тварина загинула.

Для виправлення незадовільного стану справ на свиноферми рейдова бригада пропонує:

1. Установити суворий контроль правління і спеціалістів зоотехнічної служби колгоспу за виконанням на фермі вимог зоотехнії;

2. Активістам партійної та профспілкової організацій господарства пожвавити ідейно-виховну роботу у колективі свинарок;

3. Внести у план будівництва наступного року спорудження кормокухні.

А поки що треба трубити тривогу.

Рейдова бригада:

Л. КОШМАН — свинарка, член КПРС, В. ГОНЧАРЕНКО — слюсар, В. ШУЛЬЖЕНКО — позаштатний кореспондент «Ленінського прапора».

Дохідливо, конкретно, ефективно

З XI МІСЬКОЇ ЗВІТНО-ВИБОРНОЇ КОНФЕРЕНЦІЇ ТОВАРИСТВА «ЗНАННЯ»

Два роки, що минули від попередньої X міської звітно-виборної конференції товариства «Знання», були насичені напруженою роботою всіх активних носіїв політичних і наукових знань, спрямованою на пошук нових форм і методів лекційної пропаганди, докорінного піднесення її ефективності. Тому вже в перших словах звітної доповіді, з якою виступив голова правління міської організації товариства «Знання» Б. І. Шнапер, було зосереджено увагу на ще невирішених проблемах організаційної, лекційно методичної роботи, на завданнях дальшого поліпшення діяльності первинних організацій, секцій та окремих лекторів товариства.

У відповідності з постановою червневого (1983 р.) Пленуму ЦК КПРС, говорив Б. І. Шнапер, — впроваджуючи досвід Харківської обласної організації товариства «Знання», правлінням міської організації товариства проведена значна робота по перебудові та вдосконаленню лекційної пропаганди. Головна мета перебудови — підвищення її якості, посилення мобілізуючої ролі у вирішенні завдань прискореного соціально-економічного розвитку країни.

Зараз міська організація товариства «Знання» налічує 738 членів, об'єднаних в 41 первинну організацію. За минулі два роки прочитано 12 тисяч лекцій. На відміну від попередніх років майже половина з них прочитана лекторами міської та обласної ланок товариства «Знання».

Найбільш активно виступають перед трудящими члени товариства Т. А. Копилова, М. С. Корнієнко, М. В. Івашків, О. С. Веденєєв, Д. К. Багуцький та ін.

Дальшого поліпшення досягла пропаганда наукових і політичних знань в первинних організаціях товариства «Знання» заводів електромеханічного, гірського воску, «Автоштамп», рудоремонтного, фабрики діаграмних паперів, вантажно-транспортного управління, які очолюють В. Ф. Вольський, П. В. Ткаченко, А. Г. Бесараб, О. М. Порошина, Я. Р. Павлишина та І. Ф. Жолудь.

Одночасно доповідач підкреслив, що, незважаючи на значне поліпшення всіх форм лекційної пропаганди, розширення її тематичної спрямованості, пропаганда економічних, науково-технічних знань і особливо передового виробничого досвіду ще далеко відстає від чергових завдань виробництва, організації та оплати праці. Лише по 1—2 лекції в рік з питань економіки та науково-технічного прогресу читається лекторами первинних організацій товариства «Знання» тресту «Олександріяважбуд», меблевої фабрики, авторемонтного заводу, м'ясокомбінату, ремонтно механічного заводу «Укроремтресту».

Вирішальна ланка перебудови лекційної пропаганди — кадри. Вимоги ЦК КПРС до лекційної пропаганди ставлять перед організаціями товариства завдання дальшого поліпшення роботи з ними. В цьому напрямі в місті також чимало зроблено. Впроваджено систему їх підготовки та перепідготовки, включаючи школи молодого лектора, лекторської майстерності, обласні та міські семінари лекторів.

Доповідач критикував керівників секцій, які ще слабо узагальнюють та впроваджують досвід кращих лекторів, мало дбають про підвищення науково - методичного рівня лекцій, не сприяють розширенню таких форм пропаганди, як політичні діалоги, зустрічі круглим столом, науково-теоретичні та науково-практичні конференції, усні журнали, вечори запитань та відповідей тощо.

В доповіді багато уваги приділялося питанням підвищення ефективності лекційної пропаганди, посилення її впливу на трудову та політичну активність трудящих. Правління міської організації товариства «Знання» почало перебудову лекційної пропаганди з паспортизації лекторських аудиторій. Сьогодні в місті визначено 260 аудиторій. Паспортизація дала змогу чітко розподілити навантаження лекторів протягом місяця, грунтовно вивчити запити, інтереси слухачів, пов'язати лекційну пропаганду з життям. В ході перебудови були затверджені громадські організатори лекційної пропаганди.

Сумлінно поставилися до цього важливого партійного доручення І. М. Бугайченко з електромеханічного заводу, А. І. Бойко з водоканалізаційного управління, А. Г. Бесараб із заводу «Автоштамп», М. М. Кабрізон з брикетної фабрики «Дмитровська», О. М. Порошина з рудоремонтного заводу, П. В. Ткаченко із заводу гірського воску, Г. П. Глушко із заводу підйомно - транспортного устаткування та інші.

Однак є ще й такі організатори лекційної пропаганди, які тільки числяться, а ніякої роботи не проводили. Це має місце в БУ № 5 і БУ № 3 тресту «Олександріяважбуд», АТП № 13506, на заводах цегельному, продтоварів, механічному, залізобетонних виробів і в тресті «Олександріяважбуд». Тому лекції тут читаються від випадку до випадку.

На закінчення доповідач підкреслив, що в ході перебудови нагромаджено значний досвід пропаганди серед трудящих політичних та наукових знань. Завдання секцій, первинних організацій товариства «Знання», спираючись на активну допомогу та підтримку міськкому партії, первинних партійних організацій розвивати та поглиблювати його, зробити кожний публічний виступ лектора важливим засобом мобілізації трудящих міста на виконання виробничих планів і підвищених зобов'язань.

Делегати конференції заслухали також звітну доповідь ревізійної комісії міської організації товариства «Знання», з якою виступив А. П. Туріченко.

Виступаючи в обговоренні обох звітних доповідей, делегати конференції А. Г. Бесараб, І. М. Бугайченко, Р. Б. Грановська, Г. П. Глушко, С. Л. Зюзін та інші висловили ряд критичних зауважень на адресу правління міської організації товариства «Знання», його президії, керівників секцій, спрямованих на поглиблення перебудови лекційної пропаганди, щоб зробити її ще більш дохідливою, ефективною, конкретною.

На виконання цих завдань і спрямована прийнята звітно-виборною конференцією постанова.

В роботі конференції брали участь і виступили відповідальний секретар обласної організації товариства «Знання» О. І. Санін і завідуючий відділом пропаганди і агітації міськкому Компартії України В. В. Козенко.



Галина Леонтіївна Березовська — доярка другої молочнотоварної ферми колгоспу «Прогрес», має звання «Майстер — золоті руки». В цьому році вона зобов'язалась надоїти по 3300 кілограмів молока від кожної корови. Своє соціалістичне зобов'язання Галина Леонтіївна уже перевиконала. Зараз щоденні надої від корови по її групі становлять 8 кілограмів молока..

Передова доярка бере активну участь в громадській роботі. Вона член бригадної ради та групи народного контролю.

На знімку: Г. Л. БЕРЕЗОВСЬКА.

Фото М. Пальчика.

Слідами наших виступів

„Заготівельники в боргу"

Так називався виступ рейдової бригади, опублікований у «Ленінському прапорі» 28 жовтня ц. р. У ньому, зокрема, зазначалося, що працівники баз відділу робітничого постачання не справилися з планом заготівлі капусти, моркви тощо.

Начальник відділу робітничого постачання Ю. П. Фільчаков повідомив, що критичні зауваження газети визнано справедливими.

Було вжито заходів для виконання планів заготівлі овочів. Так, за межами області закуплено 1100 тонн капусти, 200 тонн буряків, 2500 тонн картоплі. План завезення овочів виконано на 120 процентів, із них 50 процентів становить децентралізована закупка.

Через низький урожай моркви план заготівлі цієї культури виконати не вдалося.

* * *

У цьому ж рейді піддався критиці і оптово-роздрібний плодоовочевий комбінат, який також зволікав з виконанням планів заготівлі городини.

Директор комбінату А. І. Гаврилов повідомив, що висловлені в газеті зауваження слушні. Колектив комбінату прагнув виправити становище. Закупки овочів проводилися не лише в нашій місцевості, а і в інших областях України, РРФСР та в Молдавії. І все ж капусти і моркви заготовлено менше, ніж планувалося.

Пиятву — бій

На перехресті доріг

У селі Протопопівці стоїть продовольчий магазин. А біля нього збоку приткнулася невеличка крамничка, в якій продають горілчані вироби. Щодня з 16 до 18, а в неділю з 11 до 14 години тут можна побачити величезний натовп людей. В черзі стоять не тільки протопопівці, а й любителі спиртного з інших населених пунктів.

На яких тільки транспортних засобах не добираються до цього «чудодійного джерела» любителі випити — на велосипедах і мотоциклах, на «Жигулях» і на... «КАМазах».

Шанувальникам спиртного байдуже до інших громадян. Транспорт, на якому вони прибувають, буквально обліплює крамницю з усіх боків. Тут і до біди недалеко.

Мабуть, варто перенести цю «п'яну» крамницю в інше місце, подалі від перехрестя.

В. КВІТКА,
юнкор, учень Протопопівської СШ.

Приємного апетиту

Недавно брикетники фабрики «Байдаківська» одержали новорічний подарунок. На території фабрики почала працювати їдальня.

Світлий, просторий зал, зручна посудомийка та роздаточна. Тут відпускають смачні комплексні обіди.

Уважне ставлення кухарів, побажання смачного, викликають у брикетників вдячність. «Спасибі», — кажуть вони керівникам фабрики та адміністрації відділу робітничого постачання, які подбали про відкриття нового харчоблоку. Завідуюча їдальнею № 4 Є. І. Вернега разом з кухарями Л. А. Тягній та А. М. Треліс готують і роздають їжу.

Хочеться побажати цьому колективу і надалі готувати тільки смачні страви для трудівників.

Л. МУРАШОВА.

Музики не треба

Фейлетон

Давно минула п'ятирічка від тої «урочистої» хвилини, коли голова міжколгоспної будівельної організації (нині міжгосподарська пересувна механізована колона) О. П. Пальоний під бурхливі оплески правлінців і механізаторів колгоспу імені Фрунзе поставив свій підпис під документом, який засвідчує, що очолювана Олексієм Павловичем організація зобов'язується спорудити в колгоспі ремонтно - механічну майстерню на 100 умовних ремонтів і котельню.

Потім ще були «урочистості», коли міжколгоспбудівці викопали одну траншею під фундамент майбутньої майстерні.

— Може духовий оркестр запросити, — бідкався голова колгоспу, — така подія, така подія, що не гріх на всю округу урочистий марш врізати.

— Не поспішайте, — заспокоював О. П. Пальоний голову,—ось ми вам не тільки ремонтно-механічну майстерню та котельню зведемо, а й добротні кімнати відпочинку для механізаторів, душові, червоні кутки зведемо, що споруда не поступиться відомим концертним залам, тоді можна буде й два духових оркестри запросити, щоб грали — так грали.

Ще двічі навідувалися в Червону Кам'янку міжколгоспбудівці. Кожного разу вирили по траншеї під фундамент і подалися хтозна куди. Тепер не було урочистостей, не було бурхливих оплесків, а глибокі зітхання та постійні нарікання механізаторів, що їм ніде руки помити, не те, що теплий душ після напруженого трудового дня прийняти чи відпочити в затишній кімнаті.

Я чув, як, черпаючи з відра крижану воду, щоб помити руки, комбайнер М. С. Швець говорив:

— В такій воді Пальоного помити б, може тоді й подумав, як розкидатися обіцянками.

Мабуть, ці слова дійшли до Олексія Павловича, бо знов на будівельному майданчику появилися кілька міжколгоспбудівців і укладали у давно осунуті траншеї кілька блоків.

Механік М. Д. Строжук велів усім механізаторам далеко відійти від новобудови, щоб не «наврочити».

— Може, якось привикнуть і по-справжньому візьмуться за роботу, — переконував він.

А вони «наврочили». Задовго до вечора міжколгоспбудівці сіли в машину і поминай, як звали. Знов майже два роки не бачать їх на будові.

Кажуть, що О. П. Пальоний часто проїжджає через Червону Кам'янку, та обов'язково перед в'їздом у село надіває чорні окуляри, щоб колгоспники не впізнали його. Або ще краще, він так присідає на сидінні, що навіть Штірліц не помітив би його. Бо недай лихий, побачать колгоспники і почнуть пальцями тикати та кричати:

— Дивись! Дивись! Он той обіцяльник з «Міжколгоспбуду» поїхав!

— Чесне слово він!

—А щоб йому... І пішли словечка, від яких довго, довго в голові дзвенить.

Днями на будівництві майстерні та котельні червонокам'янські жартівники виставили художній щит з написом: «Цей довгобуд споруджує Олександрійська міжколгоспна будівельна організація, яку очолює людина без слова і відповідальності О. П. Пальоний».

— Якщо не віритиме Олексію Павловичу, що вам за життя такі пам'ятники ставлять — завітайте в Червону Кам'янку.

І. ГОРПЕНКО,
с. Червона Кам'янка.

ЖЕНЬШЕНЬ НА ШТУЧНИХ ГРЯДКАХ



Вінниця. Сім років група ініціаторів ботанічного саду Поділля УРСР на чолі з його директором І. С. Глазковим займається вирощуванням женьшеню. Його плантації налічують близько 70 тисяч рослин різного віку. Цього року реалізовано першу партію цінної сировини для фармацевтичної промисловості. Семирічний корінь, вирощений на штучних грядках, розміром і вагою значно переважає свого родича з далекосхідної тайги.

Завдяки методичній допомозі співробітників цього саду в республіці закладено понад 10 розсадників женьшеню. Тисячі одно- і дворічних рослин уже реалізовано любителям природи.

На знімках: вгорі — директор ботанічного саду І. С. Глазков і агроном В. С. Войтишенко перевіряють «стан здоров'я» рослини; внизу — шестирічний «корінь довголіття», вирощений на штучних грядках.



Фото **О. Гордієвича.**
(Фотохроніка РАТАУ).

Щоб спокійно святкувати

Наближається Новорічне свято. Незабаром у квартирах, учбових закладах, будинках культури, дитячих яслах-садках, на підприємствах засяють вогнями красуні-ялинки.

Бажаючи дорослим і дітям радісно зустріти Новий рік, нагадуємо правила пожежної безпеки.

Ялинку необхідно встановити на міцній підставці на відстані одного метра від опалювальних систем, стін. Прикрашаючи її, не користуйтеся целулоїдними іграшками та легкозаймистими прикрасами, ватою.

Не можна розважатися біля ялинки фейєрверками, бенгальськими вогнями. Іскри від них та кинуті розпечені стержні можуть запалити вату, папір, хвою.

Маскарадні костюми з вати, марлі чи паперу слід обробити вогнезахисною сумішшю. Для приготування такого розчину треба взяти 1—2 кілограми звичайної повареної солі і розчинити її в 5 літрах води, покласти одяг в цей розчин, а після просочування висушити. Ось тепер костюм не загориться.

Для ілюмінації новорічних ялинок найдоцільніше використовувати електричні гірлянди, що відповідають правилам безпеки. При найменших ознаках будь-якого пошкодження в ялинковому освітленні: сильного нагрівання проводів, миготіння лампочок, іскріння — ілюмінацію слід вимкнути.

Не можна залишати навіть на короткий час біля ялинки дітей без нагляду. Слідкуйте, щоб до рук малюків не потрапили сірники.

В школах, дитячих садках ялинку дозволяється влаштовувати в тих приміщеннях, де не менше двох запасних виходів на вулицю. Біля входу до залу обов'язково потрібно мати вогнегасники, повсть, ковдру, запас води.

Під час проведення ранків, балу-маскараду у приміщенні повинні бути чергові з числа дорослих членів добровільних пожежних дружин.

Бажаємо всім радісно провести Новорічне свято.

В. ІВАНЧЕНКО,
державний інспектор по протипожежному нагляду міста Олександрії.

Адреси вихідного дня

Кінотеатр «Жовтень» — 27—28.XII. — Кінофільми «Рік теляти» (10, 11-50, 13-40, 17-20, 19, 21), «Скарга» (15-30), «Розмах крил» (11, 12-40, 14-20, 18), «Тема» (16, 20).

Кінотеатр Кірова — Кінофільм «Приступити до ліквідації» (14, 17, 20).

Кінотеатр 1 Травня — «Білі вовки» (15, 16-40, 18-20, 20).

Шаховий клуб 27.XII. з 16.00, 28.XII. з 11.00 —Чемпіонат міста з шахів серед чоловіків, 27.XII з 16-00, 28.XII. з 12.00 — Чемпіонат міськради ДСТ «Спартак» з шашок серед жінок.

Будинок культури шахти «Світлопільська» 27—28.XII. — Новорічні карнавальні вечори (18-30).

Редактор
М. НОВИКОВ.

Під гострим кутом

Хто зимі не радий

Нарешті до нас прийшла справжня зима — з снігом, з морозами. Раді їй і діти, й дорослі. Щоправда, не всі. Ось уже третій рік з острахом чекають настання холодів у магазинах «Спорттовари» та «Автомотозапчастини» Новопразького сільського споживчого товариства. Попередні два роки колективів торговельників, яких «випробовували на замерзання», було більше. Та цієї зими нарешті хоч якесь тепло почало надходити в приміщення чергового гастроному і магазину «1000 і 1 дрібниця». А ось продавці Надія Гриценко, Світлана Зелінська, Лідія Ковтун і цю зиму мерзнуть на своїх робочих місцях.

Справа в тому, що правління Новопразького сільського споживчого товариства, де головою В. П. Улісько, ніяк не може налагодити теплопостачання згаданих магазинів, які розташовані в центрі селища. Прорито канави, вкладено труби, але продавцям від цього не тепліше. Та й покупці недобрим словом згадують керівників сільського споживчого товариства. Бо їм ніде навіть приміряти обнову.

До речі, незважаючи на те, що продавці магазинів «Спорттовари» і «Автомотозапчастини» працюють в складних умовах, вони достроково виконали річні плани товарообороту.

Отже, люди працюють на совість, старанно виконують свої службові обов'язки. Тим паче керівники сільського споживчого товариства повинні подбати про створення для них нормальних умов праці.

Г. ФІЛАТОВ,
позаштатний кореспондент «Ленінського прапора».

Громадські приймальні

У громадській приймальні редакції газети «Ленінський прапор» в сел. Нова Прага у січні відвідувачів прийматимуть:

5—Барабаш В. С.
7—Скічко І. Й.
9—Люльков В. Т.
12—Пинькало Є. М.
14—Крупський Л. Я.
16— Васалатій Ф. І.
20—Сидоренко Д. П.
23—Кошовий П. Т.
27—Шаменко Н. М.
30—Олефіренко Г. В.

* * *

У громадській приймальні редакції газети «Ленінський прапор» в селищі Димитрове у січні відвідувачів прийматимуть:

5, 19—Чубенко К. П.
7, 21—Шанюк М. О.
9, 23—Кравченко М. Г.
12, 26—Паньковський М.
14, 28—Пересіченко М.
16, 30—Фомічов П. П.

НА голубому екрані

НЕДІЛЯ, 28 ГРУДНЯ
І ПРОГРАМА ЦТ

8.00 «Час»
8.40 Ритмічна гімнастика.
9.10 Будівництво і архітектура.
9.20 Тираж «Спортлото».
9.30 «Будильник».
10.00 Служу Радянському Союзу!
11.00 Музична передача «Ранкова пошта».
11.30 Клуб мандрівників.
12.30 Музичний кіоск.
13.00 Сільська година.
14.00 «Здоров'я».
14.45 «Товариш пісня».
15.25 «Рукавичка». Мультфільм.
15.35 «Про час і про себе». Поетична антологія. М. Рубцов.
15.55 «Факти підтвердились». Відповіді на критику за матеріалами програми «Час».
16.15 В гостях у казки. Художній фільм «Осляча шкура».
18.00 Міжнародна панорама.
19.00 Народні мелодії.
19.15 Кінопанорама.
21.00 «Час».
21.45 «Наш дім».
22.15 Майстри оперної сцени. Х. Каррерас.
23.10 Новини.

ПРОГРАМА УТ

10.00 Новини.
10.20 Ритмічна гімнастика.
10.50 Художній телефільм «Скандальна подія в Брікміллі». 2 серія.
11.55 Сеанс документального і науково-популярного кіно.
12.55 «Співають гори». Концерт.
13.05 Новини.
13.15 «Грані пізнання». До 325-річчя Львівського державного університету ім. І. Франка.
14.00 Футбол-хокей.
14.45 «Ви нам писали...». Музична програма.
15.30 Село і люди.
16.00 Слава солдатська.
17.00 «Дивосвіт». Сади на пісках.
17.30 Програма «Братерство».
18.00 Міжнародна панорама.
19.00 Актуальна камера.
19.35 Концерт лауреатів Державної премії УРСР ім. Т. Г. Шевченка, заслужених артисток УРСР М. Голенко, Н. Писаренко Т. Гриценко.
20.20 Прем'єра документального фільму «Обличчя на полотні». Студія «Київнаукфільм».
20.45 На добраніч, діти!
21.00 «Час».
21.45 Художній телефільм «Під чужим ім'ям».
23.15 Новини.

ІІ ПРОГРАМА ЦТ

8.00 На зарядку, ставай!
8.20 «Орел із інкубатора». Науково - популярний фільм.
8.30 «Бешкетні повороти». Художній фільм.
10.00 На святі фольклорної пісні.
10.30 «Мамина школа».
11.00 Російська мова.
11.30 «Диригент». Про заслуженого діяча мистецтв Карельської АРСР Е. Чівжеле.
12.10 Діалоги про літературу.
13.30 «У світі тварин».
14.30 «Народжена революцією». Художній телефільм. Фільм 7 «У ніч на 20-е».
15.45 «Матч-реванш». Мультфільм.
16.05 «Ліс». Науково-популярний фільм.
16.30 Реклама.
16.35 В гостях у журналу «Огонек».
17.45 Із скарбниці світової музичної культури. О. Гречанінов. М. Іполитов-Іванов. Романси.
18.20 Програма Ленінградської студії телебачення.
20.00 Вечірня казка.
20.15 «Наука і техніка». Кіножурнал.
20.25 Світ і молодь.
21.00 «Час».
21.45 Показові виступи учасників І Всесоюзного фестивалю ансамблів бального танцю.

Оголошення, довідки

ШАНОВНІ ОЛЕКСАНДРІЙЦІ І ГОСТІ МІСТА!

Запрошуємо Вас на передсвятковий ярмарок, який відбудеться 28 грудня 1986 року о 7 годині ранку на території колгоспного ринку.

В ярмарку візьмуть участь колгоспи і радгоспи Олександрійського району.

До ваших послуг підприємства торгівлі райспоживспілки пропонують широкий асортимент продукції, що виготовлена підприємствами комбінату громадського харчування, сільгосппродуктів, хлібобулочні, ковбасні вироби харчокомбінату РСС, промислові та інші товари.

На ярмарку ви зможете придбати все необхідне до Нового року, подарунки.

Ласкаво запрошуємо на ярмарок!

ПРАВЛІННЯ РАЙСПОЖИВСПІЛКИ.

ДО УВАГИ ЛЮБИТЕЛІВ ГРИ «СПОРТЛОТО»!

У зв'язку з Новорічним святом змінені строки збору і відправки частин «БВ». «Спортлото».

Останній строк збору частин «БВ», які беруть участь в тиражі № 01, — вівторок, 30 грудня 1986 р. в кіосках «Союздруку» — 15 год., фірмових кіосках та на центральній пошті—17 год.

Просимо своєчасно опустити частини «БВ» в ящик «Спортлото».

АДМІНІСТРАЦІЯ.

ДО УВАГИ БДЖОЛЯРІВ-ЛЮБИТЕЛІВ

10 січня 1987 р. о 10 годині в приміщенні радгоспу-технікуму відбудуться загальні збори бджолярів-любителів міста.

Прохання до всіх бджолярів взяти активну участь у зборах.

БЮРО ПЕРВИННОЇ ОРГАНІЗАЦІЇ.

ЗАПРОШУЄМО НА ЯРМАРОК

28 грудня на колгоспному базарі проводиться передсвятковий ярмарок. В ньому візьмуть участь міський комбінат громадського харчування, управління торгівлі, підприємства відділу робітничого постачання, райспоживспілки Олександрійського та Петрівського районів. До ваших послуг буде представлено широкий асортимент сільськогосподарських продуктів, промислових та продовольчих товарів, кулінарних і кондитерських виробів.

АДМІНІСТРАЦІЯ.

ЗАПРОШУЄМО В ПОДОРОЖ

Олександрійське бюро подорожей та екскурсій пропонує в січні 1987 року любителям подорожей такі маршрути:

Москва — з 11 по 17 січня,

Москва — Суздаль —Іваново—Палех—Владимир — з 17 по 30 січня,

Нарва — Тарту — Таллін — Ленінград — в 30 січня по 7 лютого.

За довідками звертатися на адресу: м. Олександрія,. вул. Фрунзе, 35, телефони 2-33-96, 2-37-58.

АДМІНІСТРАЦІЯ.

Колектив відділу головного конструктора рудоремонтного заводу глибоко сумує з приводу передчасної смерті інженера-конструктора
ФОТЕСКО ОЛЕНИ АНАТОЛІЇВНИ
і висловлює співчуття рідним та близьким покійної.

Адміністрація, партійна та профспілкова організації виробничого об'єднання «Олександріявугілля» висловлюють глибоке співчуття робітнику дирекції по виробництву Фотеску Олегу Павловичу з приводу передчасної смерті його дружини
ОЛЕНИ АНАТОЛІЇВНИ.

«ЛЕНИНСКОЕ ЗНАМЯ» — орган Александрийских городского и районного комитетов Компартии Украины, городского и районного Советов народных депутатов Кировоградской области (выходит на украинском языке).

АДРЕСА РЕДАКЦІЇ:
317900, м. Олександрія,
вул. Шевченка, 74.

ТЕЛЕФОНИ: редактора — 2-23-45, відділів: партійного життя — 2-24-33, промисловості—2-36-63, сільського господарства—2-27-93, відповідального секретаря — 2-35-63, відділу листів — 2-01-43, приймальні — 2-22-32, бухгалтера — 2-27-93.

Спосіб друку високий. Газету виготовили поліграфісти: лінотиліст В. І. Столбаненко, складачі В. Є. Приходько, М. Г. Матюшенко, друкар О. Д. Кучеренко.

Олександрійська міська друкарня Кіровоградського облуправління у справах видавництв, поліграфії і книжкової торгівлі.
Індекс 61265.
Телефони: 2-31-35, 2-34-70. Тираж 28180. Обсяг 1 друк. арк.
м. Олександрія, вул. Шевченка, 81.
Зам. № 10271.

ПРОЛЕТАРІ ВСІХ КРАЇН, ЄДНАЙТЕСЯ!

ГАЗЕТА НАГОРОДЖЕНА ПОЧЕСНОЮ ГРАМОТОЮ ПРЕЗИДІЇ ВЕРХОВНОЇ РАДИ УРСР

Ленінський ПРАПОР

Грудень
27
Субота
1986
№ 207 (10515)
Ціна 3 коп.
Газета виходить у вівторок, середу, п'ятницю, суботу.

ОРГАН ОЛЕКСАНДРІЙСЬКИХ МІСЬКОГО ТА РАЙОННОГО КОМІТЕТІВ КОМПАРТІЇ УКРАЇНИ, МІСЬКОЇ ТА РАЙОННОЇ РАД НАРОДНИХ ДЕПУТАТІВ КІРОВОГРАДСЬКОЇ ОБЛАСТІ

ГАЗЕТА ВИДАЄТЬСЯ З 26 БЕРЕЗНЯ 1919 РОКУ

По праці шана



Перша в районі подолала чотиритисячний рубіж по надоях молока від корови доярка колгоспу «Прогрес» Ніна Іванівна ЩАВА. Понад тридцять років трудиться вона тваринницею в цьому господарстві, завжди добивається вагомих трудових показників. Їй присвоєно звання «Майстер — золоті руки». Свій багаторічний досвід Ніна Іванівна завжди передає молоді.

Портрет передової тваринниці на Дошці пошани району.

Н. І. Щава — ударник комуністичної праці.

Фото М. Пальчика.

В рахунок наступного року

Колектив механічного заводу достроково виконав план першого року дванадцятої п'ятирічки. Додатково до завдання вже реалізовано продукції більше, ніж на 20 тисяч карбованців. Завдання по випуску товарів народного споживання перевиконано в два з половиною рази.

Вагомий вклад у загальний успіх внесли бригада столярів, яку очолює В. З. Пасічник, бригада слюсарів-складальників, де бригадиром М. М. Олещенко, бригада ливарників пластмаси, керує якою Л. О. Карпенко.

Дострокове виконання річного плану стало можливим завдяки правильній організації праці, високій професійній майстерності трудящих, злагодженості в роботі бригад і цехів підприємства. Зараз колектив заводу виготовляє продукцію в рахунок наступного 1987 року.

Л. ПОЛІЩУК.

Нарощувати темпи

Проведено збори партійно-господарського активу виробничого об'єднання «Олександріявугілля», на яких підбито підсумки роботи у другому півріччі 1986 року і визначено завдання комуністів по забезпеченню надійної роботи підприємств у наступному році. Доповідач, генеральний директор об'єднання В. В. Махиня, зазначив, що трудові колективи проводять певну роботу по виконанню планів і соціалістичних зобов'язань. Зокрема, значні зусилля докладаються для поліпшення якості вугілля, брикетів. Вагомих успіхів у виконанні планових завдань добились колективи шахти імені Ленінського комсомолу, брикетної фабрики «Байдаківська», райенергоуправління.

Однак в цілому виробничо-господарська діяльність об'єднання ще не відповідає вимогам дня. Партійний комітет, первинні партійні організації і керівництво не зуміли створити у трудових колективах атмосфери високої вимогливості і організованості, спрямувати зусилля на використання резервів виробництва.

У обговоренні доповіді виступили секретар парткому шахти імені Ленінського комсомолу В. О. Чернишов, електрослюсар, секретар цехової партійної організації розрізу «Морозівський» А. Д. Жежель, електрослюсар шахти «Верболозівська», член парткому об'єнання С. І. Вовенко, директор брикетної фабрики «Димитровська» Г. В. Штетя, секретар парткому об'єднання О. О. Лисогор та інші. Всі вони говорили про необхідність виправляти недоліки у роботі, нарощувати темпи виробництва.

У обговореному питанні прийнято відповідну постанову.

У роботі зборів взяв участь і виступив перший секретар міськкому Компартії України О. О. Скічко.

Збори партійно-господарського активу обговорили і прийняли соціалістичні зобов'язання трудящих об'єднання на 1987 рік.

Р. НОВИКОВА.

Випереджають час

Дільниця № 1, яку очолює старший виконроб І. І. Маркін, першою в управлінні механізації тресту «Олександріяважбуд» достроково виконала план року. Серед тих, хто успішно справився з доведеними завданнями, бригада шляхових робітників, якою керує ударник комуністичної праці І. А. Прінь, бригада монтерів колії, де бригадиром О. Ю. Загребельний. Протягом року тон у соціалістичному змаганні задавали О. В. Пасічний, М. І. Носальов, П. І. Жарков, Н. М. Лихванюк, М. М. Плічко, О. Ф. Жужман, Р. С. Базітов, О. П. Овсянников.

Висока відповідальність за доручену справу, точність і швидкість в роботі — все це притаманне машиністам екскаватора Г. М. Кучанському, А. С. Сокуру, В. І. Морозу, машиністам бульдозера А. П. Савельєву, Ф. В. Антонюку, А. О. Кулішу, Є. О. Коренкову, машиністам дизель-молота братам І. Ф. та В. Ф. Маценкам, машиністу бурової установки Б. І. Горбенку, якого по праву вважають одним з кращих наставників молоді в управлінні.

До кінця місяця додатково до завдання буде виконано будівельних робіт на 65 тисяч карбованців.

Л. КАЛІНІНА.

Господарство особисте—вигода спільна

Резерв... на гальмах

Відбулася сходка жителів Новопразької селищної Ради народних депутатів. З інформацією про розвиток підсобних господарств громадян виступив голова виконкому селищної Ради А. А. Харитонов. Він повідомив, що у 1986 році жителі Нової Праги і навколишніх сіл продали державі 102 тонни молока, 597 центнерів м'яса, 222 тисячі яєць. Але слід відзначити, що далеко не всі можливості були використані для реалізації лишків продукції. Тож завдання по закупівлі у населення молока і м'яса не виконано.

Яка ж причина відставання? Саме на це запитання чекали відповіді від голови виконкому учасники сходки. На жаль, Анатолій Андрійович не зробив глибокого аналізу стану справ, не розповів людям, як працювали в цьому напрямку депутати, як спрямовував роботу правлінь колгоспів виконком.

Та це й не дивно. У доповідача, образно кажучи, не було в руках козиря. Організаторську і роз'яснювальну роботу серед населення пущено на самоплив. Як наслідок, у дворах сільчан зменшилась кількість сільськогосподарських тварин. Якщо, скажімо, корів на початку року на території селищної Ради було 560 голів, то нині їх тільки 441.

Особисті підсобні господарства від колгоспів і заготконтори райспоживспілки, куди здають лишки тваринницької продукції, вагомої допомоги не відчули. Саме на цьому наголошували виступаючі. Так, трудівниця колгоспу «Прогрес» В. Р. Запека говорила, що в господарстві ніяк не зарішать проблему пастуха для сільської череди, а це шкодить загальній справі.

Слухаючи Віру Володимирівну, мені пригадалась сходка, яка відбулась на початку року на території колгоспу «Червоний прапор». Керівники цього господарства тоді теж обіцяли людям допомогти пастухом, засіяти і розподілити між ними пустуючі городи. Але, уклавши з власниками корів договори, тут обмежилися тим, що продали бажаючим певну кількість соковитих та концентрованих кормів.

Не все гаразд у Новій Празі з прийманням від населення живності. На це наголосила у своєму виступі трудівниця колгоспу «Червоний прапор» В. Д. Ткачова. На запрошення забрати відгодовану тварину заготівельники не поспішають: то відсутній бензин, то поламалась автомашина, то ще якісь причини. Тож нерідко новопразьким доводиться користуватися послугами заготівельників інших сусідніх районів.

Серйозного аналізу потребує те, чому не всі власники корів продають державі лишки молока. Якщо В. Д. Ткачова, Т. Д. Губа, І. Ф. Крикун, Ф. М. Богуч реалізували його по 1721—1424 кілограми, то окремі господарі — жодного кілограма.

— Я утримувати корову чи свиню не в силах, — сказала пенсіонерка М. О. Губа. — Але стояти осторонь вирішення Продовольчої програми не можу. В мене є багато лишків сухофруктів, квасолі, кабачків. На жаль, реалізувати їх з осені не вдається. Коли не прийду на приймальний пункт, він на замку. Для кого ж тоді складено графік роботи?

Запитання резонне. Тож бажано, щоб директор заготконтори С. В. Фролов, який, до речі, був присутній на сходці, навів у цій справі порядок.

Учасники сходки вирішили в другому році дванадцятої п'ятирічки значно збільшити продаж державі молока, м'яса, яєць.

На сходці був присутній і виступив перший заступник голови райагропрому В. І. Мірошниченко.

В. СОКОЛОВ,
спецкор «Ленінського прапора».

У комсомольських організаціях

Кращий молодий робітник

Це звання присвоєно електрослюсарю цеху теплової автоматики та вимірювання теплоелектроцентралі № 3 Олександру Рудьєву. Він спеціаліст високого класу, свою роботу знає до найменших дрібниць, виконує її швидко і якісно.

На підприємство Олександр прийшов після служби в армії. За короткий час завоював авторитет серед товаришів. Юнаки та дівчата обрали його заступником секретаря комсомольської організації ТЕЦ № 3. Нещодавно він став кандидатом у члени КПРС.

Т. САЛЕНКО.

Є такий колектив

Більше як на тиждень випереджає свій робочий графік комсомольсько-молодіжний колектив по перевезенню людей і вантажів заводу гірського воску. Додатково до завдання вже перевезено 1500 тонн вантажів. Ця бригада зайняла перше місце в соціалістичному змаганні минулого місяця.

Очолюють її бригадир І. Т. Кумпан і групкомсорг Володимир Пукасенко. Всі шістнадцять членів колективу — ударники комуністичної праці. З початку року вони подали дві раціоналізаторські пропозиції.

Тут рівняються на водіїв Сергія Болгарова, Валентина Тимченка, Валерія і Олександра Бондарів. Вони постійно перевиконують змінні норми, добиваються значної економії пального, беруть активну участь у громадському житті підприємства.

Т. ГОРИСЛАВЕЦЬ.

Висока продуктивність праці

Комсомольсько-молодіжний колектив малярів, де бригадиром ударник комуністичної праці Віра Павлівна Бабенко, а групкомсоргом Валентина Арсентьєва, один з кращих в будівельному управлінні № 4 тресту «Олександріяважбуд». Його визнано переможцем соціалістичного змагання серед бригад малярів за листопад. Продуктивність праці за минулий місяць в цьому колективі зросла на сімнадцять процентів.

Тон у роботі задають Любов Савчук, Валентина Романець, Тетяна Гордова, Любов Осадча та інші.

Н. КРЮК.

Перевіряємо виконання взятих зобов'язань

Плюс економія

Колектив автотранспортного підприємства № 10062 змагається з колективом автотранспортного підприємства № 10063, що у Світловодську. Трудове суперництво допомагає зважувати свої можливості, підтягуватись, щоб не відставати від друзів по змаганню.

Так, план одинадцяти місяців по перевезенню народногосподарських вантажів працівники автопідприємства виконали на 102,3 процента, перевізши додатково до завдання 83,5 тисячі тонн вантажів.

В соціалістичних зобов'язаннях колективу на 1986 рік є такий пункт: зекономити 20 тонн бензину і 8 тонн дизельного пального. З початку року зекономлено 14,7 тонни бензину і 12,3 тонни дизельного пального. Водії відпрацювали на ньому два дні.

За одинадцять місяців подано тридцять раціоналізаторських пропозицій з економічним ефектом в 25,1 тисячі карбованців. Колектив транспортників за два робочі дні зароблені гроші перерахував у Фонд миру і фонд допомоги потерпілим від аварії на Чорнобильській АЕС.

В автопідприємстві створено шістнадцять бригад, сім з них працюють за єдиним нарядом. Найчастіше переможцями соціалістичного змагання виходили бригади № 4, яку очолює М. С. Рубан, № 6, де бригадиром В. С. Середенко, та № 9, керує якою В. М. Кондратьєв.

Ці колективи працюють без порушень трудової і транспортної дисципліни, постійно виконують планові завдання, добиваються значної економії пального.

І. ГУСАК.

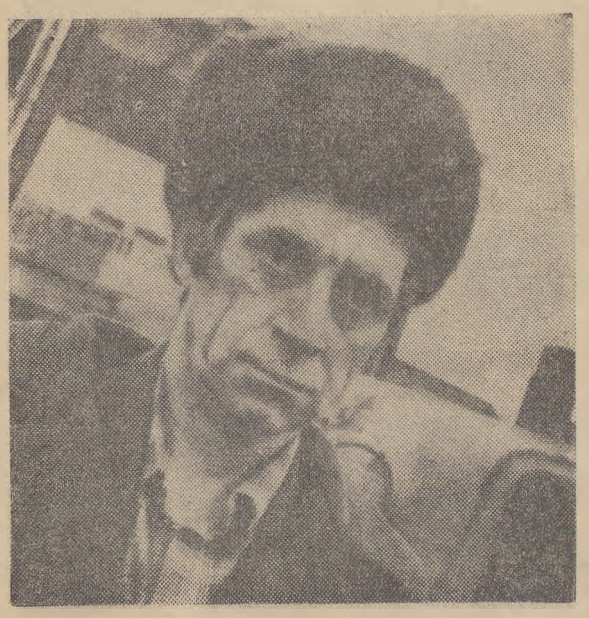

Комуніст Валерій Андрійович ЛЕГКОШЕРСТ — працює в першій тракторній бригаді колгоспу імені Калініна. Він механізатор першого класу. Старанний в роботі, сумлінно виконує всі громадські доручення, чуйний товариш — так відгукуються про нього в колективі. Валерій Андрійович завжди служить прикладом в роботі. Доручений трактор ДТ-75 утримує в хорошому технічному стані. Механізатор постійно дбає про економію пального. Трудові здобутки В. А. Легкошерста відначено високою урядовою нагородою— орденом Трудового Червоного Прапора.

Фото М. Пальчика.

Країна Рад: новини дня

Для сільського автопарку

Горький. Завершено заводські випробування нового грузовика ГАЗ-3307. На відміну від старої моделі широко відомої машини ГАЗ-53—12 новинка більш комфортабельна, економічна і довговічна. Автомобіль вантажопідйомністю 4,5 тонни поповнить сільський автопарк країни.

Клуб агрономів діє

Гомель. Рекордні врожаї кращих господарств області — норма для всіх. Таке завдання поставили перед собою передові агрономи області, які об'єднались у своєрідний клуб. Вони відбирають найцікавіші розробки вчених Білорусії, допомагають якнайшвидшому впровадженню новинок у виробництво.

Лимони для Півночі

Тбілісі. Теплицю для вирощування лимонів у північних районах створено в Грузинському сільськогосподарському інституті і випробувано у природних умовах. Вона має автономну систему електрообігріву, водночас може по трубопроводах «забирати» тепло від котелень промислових підприємств. Колективи багатьох промислових підприємств Півночі виявили бажання збудувати такі теплиці. Завдяки застосуванню легких конструкцій звести споруду під силу будь-якому підприємству.

До земляків за піснями

Харків. Музичну експедицію «Улюблені пісні земляків» провели культармійці селища Кочеток Чугуївського району. Побувавши в домах односельців, вони записали десятки мелодій, які пам'ятають старі люди, знає і любить молодь. Тепер ці номери виконуються не тільки на сцені місцевого клубу, а й у селах району, куди виїжджають з концертами ентузіасти.

(ТАРС—РАТАУ).

Надпланові тонни

Про дострокове виконання плану першого року дванадцятої п'ятирічки рапортував колектив видобувної дільниці № 2 шахти «Світлопільська» (начальник М. Р. Клінський, секретар парторганізації В. П. Шестопал, голова комітету профспілки Г. Б. Змушко, секретар комсомольської організації В. І. Верба). Додатково до завдання до кінця місяця буде видобуто більше дев'яти тисяч тонн вугілля.

Серед тих, хто вніс вагомий вклад у загальний успіх, бригадир гірничих робітників очисного вибою М. С. Вакуленко, бригадир електрослюсарів В. І. Вечірко та інші.

В. ГРИГОРАШ.

Як одна сім'я

У ремонтно-транспортному підприємстві РАПО добра слава лине про комплексну бригаду по ремонту паливної апаратури. Завжди цей колектив, до складу якого входять 13 слюсарів - збиральників, добивається високих показників у праці. Наприклад, минулу п'ятирічку ремонтники паливних насосів виконали за чотири роки і дев'ять місяців. Плани першого року дванадцятої п'ятирічки виконано до свята Великого Жовтня.

В чому секрет успіхів колективу? Перш за все в атмосфері дружби і взаємодопомоги, яка панує тут. Всі слюсарі-збиральники — майстри високої кваліфікації, працюють на підприємстві по багато років. Тому у разі потреби можуть підмінити один одного. Нині ремонтники паливної апаратури працюють на єдиний наряд, дружно борються за якість ремонту, економію матеріалів і ресурсів.

...У просторому світлому цеху розташовані їх робочі місця. Злагоджено, в заданому ритмі трудяться слюсарі. Одні розбирають насоси, інші замінюють поламані деталі, випробують відремонтовані агрегати на спеціальних стендах. Вивірені, раціональні робочі рухи у слюсарів Ольги Гуртової, Галини Кондрус, Тамари Кальги, Софії Жосан, Миколи Кондруса, Віктора Снігового, Олександра Дерев'янка та інших.

У колективі ніколи не ведуться розмови про необхідність поліпшення ставлення до праці тому чи іншому працівникові. Адже всі розуміють, що збої у роботі одного з ланцюжків виробничого процесу можуть призвести до значних втрат часу і продукції всією бригадою.

Уміло керує колективом збиральників Варвара Головнич. Вона вже десятий рік трудиться у цеху. За цей час виявила значні організаторські здібності. І от уже п'ять років — бригадир. Відповідальна робота у жінки. Адже від того, як будуть працювати ремонтники насосів, залежить надійність роботи тракторів, комбайнів. Як бригадир, так і колектив, докладають всіх зусиль, щоб техніка не підводила хліборобів.

Нині передовий колектив розгорнув боротьбу за виконання планів двох років п'ятирічки до 70-річчя Великого Жовтня. Дружній трудовій сім'ї навіть самі напружені плани під силу.

А. САМОСІЙ,
позаштатний кореспондент «Ленінського прапора».

Сокирка під лавкою

Під час розслідування цієї кримінальної справи Микола Тевелєв уперто твердив: «Винним у скоєному себе визнаю. Тільки частково...». Подібну відповідь на запитання слідчого давав і співучасник по крадіжці Микола Савостьянов.

А факти свідчили інше. Того дня, як і в попередні, до холодильника Олександрійського м'ясокомбінату під'їхав потужний авторефрижератор. М. Тевелєв і М. Савостьянов одержали наряд завантажити його м'ясом. Працювали вантажники з перепочинками. Повернувшись з чергового «перекуру», Савостьянов сказав напарникові:

— На естакаді, біля ковбасного цеху, за бочками з жиром, хтось приховав четвертину коров'ячої туші. Ласий шматок...

Закінчилася зміна. Дружки вийшли за прохідну підприємства і попрямували не по домівках, а до пивбару, що в центрі міста, «втамувати спрагу» після трудового дня. Пив Савостьянов пиво, а думки роїлися навколо тієї четвертини коров'ячої туші.

— Допивай, Миколо, кухля та подамося на комбінат, — сказав напарникові. — Чує моя душа, доки пивом бавимося, хтось викраде м'ясо.

Звичною дорогою поспішили на підприємство. Тільки на територію проникли не через прохідну, як це роблять чесні, порядні люди, а перелізли через високу огорожу. Тим же шляхом вповні повернулися назад.

З транспортом прямо-таки поталанило. Вийшли на Куколівське шосе, як мчить «Нива». А в ній за пасажира робітник комбінату М. Мироненко. Через нього швидко домовилися з водієм, щоб останній трохи зачекав і підвіз до міста «попутний вантаж».

Несли четвертину туші по черзі. Бо, хоч і кажуть, що крадене неважке, та з ношею, яка важила півцентнера, не надто поспішиш. А страх за скоєне все підганяв. Тільки-но встигли запхати м'ясо в салон «Ниви», як ніби з-під землі, з'явилися і перетнули дорогу заступник начальника відділу позавідомчої охорони міського відділу внутрішніх справ М. І. Корецький та молодший інспектор Г. Г. Колінько.

Спіймані на «гарячому», злочинці признались, що м'ясо крадене і тут же в супроводі міліції відвезли на комбінат.

Виїзна сесія міського народного суду розглянула цю справу на підприємстві в присутності робітничого колективу. Притиснуті доказами, підсудні намагалися виправдатися, мовляв, винні, але не зовсім, бо «викрали м'ясо не з холодильника, а з естакади. От коли б з-під замка — тоді то злочин». Виходить, як кажуть, у народі: знайшли сокирку під лавкою.

Цих безпідставних спростувань суд не взяв до уваги і своїм вироком засудив М. Савостьянова до трьох років позбавлення волі, а М. Тевелєва — до двох років виправно-трудових робіт з утриманням 20 процентів заробітку на користь держави. В обох конфісковано особисте майно.

Суд знайшов за можливе не притягати до відповідальності власника «Ниви» М. Коваленка. Та слід сказати, що в подібних випадках автомашина могла бути конфіскована як знаряддя здійснення злочину. Водій повинен обов'язково пересвідчитись, що і куди має везти. І тільки тоді брати вантаж.

Вирок суду має послужити пересторогою для тих, хто ще намагається поживитися державним добром, будувати своє благополуччя на нетрудових доходах.

В. ЧЕКАН,
заступник прокурора міста, молодший радник юстиції.

П'ЯТИРІЧКА: ШЛЯХИ ПЕРЕБУДОВИ

До хліба — з повагою

З КОЖНИМ роком різноманітнішим і смачнішим стає наш стіл. Але, як і раніше, найпочесніше місце на ньому займає хліб.

Хлібопродукти дає місту Олександрійський хлібозавод разом з Димитровською пекарнею. За свою 35-річну роботу потужності підприємства зросли втричі. А на перших порах діяли всього лише дві печі продуктивністю 12 тонн хліба на добу. Пізніше було споруджено ще три печі такої ж продуктивності.

Нині їх реконструйовано і переобладнано в розстійно-печні агрегати. Це дозволило значно збільшити випуск продукції, поліпшити її якість і полегшити умови праці пекарів. За добу завод зараз може видавати 45 тонн хліба різних сортів і найменувань, 6 тонн батонів, 1,5 тонни дрібноштучних булочних виробів, 1 тонну бубличних та сухарних виробів, 400 кілограмів тортів і 500 кілограмів кексів, а крім того, ще й сувенірні пряники «Олександрія».

В цей асортимент входять 5 видів дієтичних та діабетичних виробів. Це, зокрема, булочка з яєчним білком, хлібці докторські, хліб білково-пшеничний, булка з пониженою кислотністю, хліб житній.

Спеціалісти хлібозаводу постійно працюють над удосконаленням технологічного процесу, розширенням асортименту, щоб задовольнити потреби і смаки споживачів. Основу трудового колективу складають ветерани заводу. Це тістороби В. Л. Маєвська, М. М. Турчин, Р. З. Негребецька, пекарі К. П. Мороз, Т. Ю. Хохлова, Г. М. Терентьєва, Г. С. Новакова, апаратники О. П. Рискаль, К. І. Кищенко, компресорник В. І. Бурко, техпрацівник Г. І. Кривошея.

Наставники по-батьківськи турбуються про молоду зміну, передають новачкам свій досвід. Але, відверто сказати, приток свіжих сил на підприємстві дуже малий. Чомусь роботу пекаря вважають другорядною, непоказною. В жодному профтехучилищі міста не готують спеціалістів хлібопекарного виробництва. На нашу думку, це невірно. Лякає новачків і те, що робота позмінна, за графіком, чимало процесів виконується вручну.

Все це так. І все ж професія хлібопека одна з найпочесніших. Тож хочеться кілька слів сказати на захист цієї потрібної праці.

Окремі підприємства міста готуються перейти на 2-і 3-змінну роботу. Зараз чимало розмов про перебудову графіків руху транспорту, роботи дитсадків, торгівлі, медицини і т. д. А ось колектив хлібозаводу весь час працює в три зміни, без вихідних у суботу й неділю та свята. І ніхто у відповідних органах не подумав: може й хлібопеки потребують більшої уваги, того, щоб їх краще обслуговували транспортом, більше виділяли квартир, поза чергою приймали в дитсадки дітей. Адже у нас працюють переважно жінки. Хотілося б, щоб ці питання не залишилися поза увагою компетентних органів.

Часом споживачі скаржаться, що не завжди хліб смачний і свіжий. Значною мірою якість його залежить від технічного стану обладнання, дотримання технологічного режиму, якості сировини (борошна, дріжджів, добавок і т. д.). У трудівників хлібозаводу є претензії до суміжників, до всіх, від кого залежить нормальний робочий ритм.

Нерідко борошно одержуємо далеко не найкраще. Бувають низької якості пресовані дріжджі. Вкрай ненадійна система енергопостачання заводу.

Вимагає повного технічного переоснащення пекарня в селищі Димитрове.

Однак ми постійно шукаємо шляхи поліпшення якості продукції, розширення її асортименту. За останній період на заводі освоєно випуск житньо-пшеничного хліба «Слав'янський», білково-пшеничного і житнього діабетичного хліба вагою по 300 грамів. На заново змонтованій наскрізній печі ПХС-25 налагоджено випуск черневого хліба. Майже повністю обновився асортимент товарів, освоєно виробництво кексів «Столичний», «Ароматний» та інших.

Але сьогоднішні вимоги до якості хліба, його фізико-хімічних характеристик не задовольняються. Ми розуміємо споживачів — кожен хоче купити свіжий, смачний, ароматний хліб. Ось тому колектив працює над освоєнням випуску нових видів продукції, запропонованих ВНДІ хлібопекарної промисловості і затверджених міністерством галузі.

Якісна особливість нових сортів і видів хліба в тому, що зменшена вологість тіста дозволить подовжити строк зберігання свіжого продукту, захистити його від пліснявіння. До складу багатьох сортів увійде частка житнього борошна, що збільшить калорійність хліба, поліпшить смак. Такий хліб буде краще засвоюватись організмом.

Для поліпшення смакових якостей хліба передбачено додавати патоку, цукор і ароматизуючі речовини. Нові сорти його мають ще й дієтичну цінність, бо в них мало солі і багато білків та амінокислот.

Щойно в торгівлю постачено перші тонни черневого білого хліба першого сорту. Як свідчать відгуки, споживачам він прийшовся до смаку. Зараз освоюємо нові сорти продукції.

Оцінку якості хлібобулочних виробів може дати кожен покупець у магазині. Було б добре, якби торговельники завели спеціальні зошити відгуків щодо якості нашої продукції.

Дуже обидно буває, коли праця пекарів значною мірою обезцінюється транспортниками, вантажниками, торговельниками. Це вони є з'єднуючою ланкою ланцюга хлібозавод — покупець. Від того, як буде перевезено хліб (головне, щоб не м'явся), у яких умовах його зберігатимуть в магазині, якою буде викладка на прилавку, залежатиме товарний вид продукції. А ці «дрібнички» не мало значать. Шкода, що нехтують ними в процесі донесення хліба до покупця.

Нерідко торговельники кладуть хліб на протягах, на холоді, у багато ярусів. Від цього він втрачає якісні характеристики. Майже у всіх магазинах недостатня культура торгівлі хлібом. Не випадково частка хліба залежується, псується.

Давайте всі будемо пам'ятати, що хліб — це основний продукт нашого харчування. Тож і ставитись до нього треба шанобливо.

Р. ШЕВЧЕНКО,
директор хлібозаводу.



На шахті «Світлопільська» користується авторитетом молодий робітник М. Г. ГОРБАТКО. Він токар п'ятого розряду. На виготовленні деталей для ремонту шахтного обладнання всі роботи виконує швидко і якісно. Крім основної спеціальності, добре володіє суміжними фрезерувальника, стругальника. Микола Григорович активний раціоналізатор.

Фото М. Пальчика.

Бригадному методу — дорогу

Всі у виграші

На фабриці по ремонту та пошиттю взуття першою у червні цього року перейшла на колективний підряд бригада клейовиків, яку очолює З. С. Коваленко. Не всі спершу одобрювали нововведення. Сумнівалися жінки. Адже раніше кожна з них працювала самостійно і відповідала лише за те, що зробила власними руками. А як же буде тепер? Відтоді минуло півроку. Нововведення прижилося.

Ряд важливих операцій добре освоїли і вправно виконують члени бригади Н. П. Ковирєва, О. В. Карпінська, Г. І. Панченко, Н. М. Цвітченко, С. А. Соколенко, і, звичайно ж, бригадир З. С. Коваленко. І це закономірно. Адже Зінаїда Степанівна працює на фабриці уже 18 років. Трудиться на совість, служить взірцем для інших. До того ж вона вмілий організатор.

15-річний стаж у Г. І. Панченко. Чималий досвід і в інших трудівниць. Кожна з них може виконувати будь-яку роботу і при потребі замінити подругу.

Бригаді доведено стале завдання: за день виконати робіт на 3155 карбованців. Колектив з ним справляється успішно. Про це свідчить той факт, що він працює уже в рахунок лютого наступного року.

Бригадир і інші члени колективу слідкують за тим, щоб всі процеси виконувалися якісно.

Питання, які виникають в ході роботи, бригада вирішує колективно.

— А як тепер члени бригади ставляться до нової форми роботи на кінцевий результат? — запитав я у З. С. Коваленко.

— Ми вже всі переконалися, що це вигідно. Працювати колективно краще, веселіше. До того ж, і обсяг робіт тепер виконуємо більший, ніж раніше. Та й зарплата у кожного зросла приблизно на 50 карбованців.

А майстер цеху Т. І. Челомбітько наголошує, що з переходом на колективний підряд значно поліпшилася якість продукції.

Здобутки колективу не раз відзначали на зборах, виробничих нарадах. Портрет Г. І. Панченко вміщено на заводській Дошці пошани.

Так нова форма організації праці сприяла збільшенню випуску продукції, поліпшенню її якості, підвищенню зарплати, а також моральному заохоченню членів бригади.

А. НАТАЛЬЧЕНКО.

Механізатори квапляться

Головна турбота механізаторів колгоспу імені Кірова в ці дні — підготовка сільськогосподарської техніки до весняних польових робіт. Трудівники обох тракторних бригад господарства квапляться: весна не чекатиме. Тож старають працювати швидко і якісно, щоб не підвела техніка в гарячу пору.

Як і обіцяли механізатори в своїх соціалістичних зобов'язаннях, сівалки, борони, культиватори, зчілки та інші грунтообробні й посівні машини вони полагодили до 25 грудня, надійно поставили їх на зберігання. Вагомий внесок у спільну справу зробили ковалі І. С. Красюк, М. М. Курінний, слюсар О. О. Плахотнюк, інші ремонтники.

За графіком ремонтують тут і трактори. Першим закінчив лагодити свого ДТ-75 Г. А. Горбаченко. Незабаром виведе на лінійку готовності Т-150 Ю. І. Анісімов.

Усе ширше розгортається в господарстві й ремонт зернозбиральних комбайнів. Прагнення механізаторів — у заплановані строки, високоякісно підготувати техніку до роботи на полях.

М. СУКАЧ,
головний інженер колгоспу.

Якість твоєї праці

Техніці — надійність

Швидкими темпами готують техніку для весняного поля механізатори Борщівського району Тернопільської області. Відразу ж після завершення осінніх польових робіт інженери, трактористи з допомогою спеціалістів РАПО, ремонтно-транспортного підприємства провели ретельний огляд машин та причіпного знаряддя. Склали дефектні відомості, на основі яких райагропостач тепер забезпечує господарства необхідними запчастинами, розробили графіки ремонту. Люди працюють у дві зміни, забезпечуючи високу якість роботи.

З випередженням графіка готують сільгоспмашини і ремонтують у Кременецькому, Бучацькому районах цієї ж області та в багатьох господарствах Донеччини й Полтавщини.

Проте, затишшя стоїть на тракторних станах і в майстернях багатьох колгоспів Житомирщини. В деяких з них ще не те, що не починали ремонту техніки, а й навіть не провели її дефектування.

Вкрай незадовільно з цією роботою в ряді районів Чернігівської області. Тут не всюди складено графіки ремонту, не розроблено заходи морального і матеріального стимулювання людей. Тому й не дивно, що рівень готовності техніки, що буде зайнята на посівній, нижчий минулорічного.

Кримська область першою в республіці розпочинає польові роботи, однак тут до цього часу поставлено на лінійку готовності лише трохи більше половини наявних плугів, культиваторів, сівалок. Не набагато кращі справи і в Дніпропетровській, Харківській та Кіровоградській областях.

Як повідомили в Держагропромі УРСР, темпи підготовки техніки до роботи в новому сезоні в багатьох господарствах республіки незадовільні, ще низька якість ремонту. На це вказувалося на недавньому Пленумі ЦК Компартії України. Часу до весни залишилося не так багато, і використати його треба сповна. Тому там, де цього не зробили, необхідно створити госпрозрахункові бригади і ланки, які б працювали в дві зміни, впровадити агрегатний метод ремонту машин, налагодити роботу обмінних пунктів, реставрацію спрацьованих деталей.

Треба широко розгорнути змагання серед механізаторів, працівників майстерень за високу якість ремонтних робіт, стимулювати їх працю морально й матеріально. Звичайно, багато залежить і від того, в яких умовах трудяться ремонтники, чи забезпечені гарячим харчуванням. В деяких господарствах Донецької, Київської та інших областей для лагодження причіпного інвентаря побудували ангари під плівкою, а в Броварському районі Київщини встановили в них теплогенератори. Чому б не скористатися цим досвідом в інших областях?

Доля майбутнього врожаю вирішується сьогодні на машинних дворах і в ремонтних майстернях.

(РАТАУ).

Сеанс одночасної гри



Ім'я міжнародного гросмейстера С. О. Палатника широко відоме в нашій країні і за кордоном. У 14 років він виконав норму кандидата в майстри спорту, в 21 рік став майстром спорту, а ще через чотири роки він виконав норматив міжнародного гросмейстера.

С. О. Палатник — двократний чемпіон світу з шахів серед студентів. У складі команди «Буревісник» був володарем кубка європейських чемпіонів, чемпіон і призер багатьох міжнародних і всесоюзних турнірів.

Нині С. О. Палатник проживає в Києві. Він директор республіканської шахової школи «Локомотив».

Днями Семен Олександрович був гостем нашого міста. Цікаво пройшла зустріч з ним у клубі «Біла тура». Він розповів її учасникам про розвиток шахів в СРСР, про своє спортивне життя.

Йому багато задавали питань про минулий поєдинок Каспаров — Карпов, про наступну зустріч Соколов — Карпов, а також про міжнародні командні ігри, які відбулися недавно в Арабських Еміратах.

А потім С. Палатник дав сеанс одночасної гри на 20 дошках. І, як пізніше признався Семен Олександрович, він не чекав такого опору від шахістів Олександрії. «Це був у моєму житті найнижчий результат в сеансах», — сказав міжнародний гросмейстер.

Три партії він програв Володимиру Саленку — учню індустріального технікуму, Володимиру Васильці — водію авторемонтного заводу і Геннадію Долинському — вихованцю нашого клубу, який нині працює на БАМі.

Вічною з гросмейстером звели партії Юрій Ходотов з електромеханічного заводу, Олександр Удодов з УМДР, Олександр Бабійчук — пенсіонер, Вячеслав Дундуков з центральної міської лікарні та Олександр Нагаєць з станції техобслуговування.

12 партій виграв С. О. Палатник. Поєдинки тривали з 19 години до 23 години 30 хвилин.

Любителі шахів міста вдячні йому за цікаву розповідь, уроки майстерності. Вони чекають нових зустрічей з видатними шахістами.

М. ВАСИЛЬЄВ.

На знімку: під час сеансу одночасної гри.

Фото М. Куцая.

Завжди в пошуку

Уже понад 20 років в Олександрії функціонує стоматологічна поліклініка. Колектив її працює творчо, з натхненням, прагне подавати необхідну допомогу всім, хто звертається.

Багато років трудиться в поліклініці зубний лікар Зоя Степанівна Петриченко. Чуйна, уважна до хворих.

Зубний технік Майя Іванівна Матвієць завжди своєчасно і якісно виготовляє протези. Відвідувачі вдячні їм за увагу і турботу.

Завідуючий протезним відділенням Анатолій Дмитрович Сотник, як правило, в пошуках. Активно впроваджує нові прогресивні методи протезування. В нинішньому році прижилася практика багатошарового захисного декоративного покриття металевих протезів, яке здійснюють на одному з заводів.

— Але нам важко працювати в тісноті, — говорить головна медична сестра Лілія Вікторівна Кузіна.

Справді так. Адже за двадцять з лишком років приміщення не розширюють, а послуг хворим доводиться подавати у кілька разів більше, ніж колись.

Хоч і в складних умовах працюють стоматологи, та люди не ремствують, уміло переборюють труднощі. Тут часто проводять вечори відпочинку. Жіноча рада, яку очолює М. І. Фігліна, працює творчо, винахідливо. Часто влаштовують сімейні вечори, на яких жінки діляться досвідом вишивання, в'язання.

Не так давно відбувся вечір, на якому жінки демонстрували свої кулінарні здібності. Тут же за чашкою чаю провели дегустацію кулінарних виробів.

Головний лікар В. Ф. Гетманов прочитав лекцію «Світ прекрасного, світ захоплень» і демонстрував вироби умільців поліклініки. Була можливість ознайомитися з оригінальними вишивками, мереживом, майстерно виконаними чеканками.

У колективі стоматполіклініки вирує повнокровне життя. У години дозвілля почуєте задушевну пісню, дотепний жарт. Все це сприяє доброму настрою. Тоді й робота спориться.

Лесь СТЕПНЯК.

Щоб не трапилось біди

Через кілька днів розпочнуться зимові канікули школярів. І природно, що діти частину вільного часу будуть на річках і водоймищах, кататися на лижах і ковзанах. Це корисно і потрібно.

Однак, щоб розваги не призвели до біди, вчителі, батьки повинні роз'яснювати і нагадувати дітям, що на льоду треба бути обережними, бо на річці кожного підстерігає небезпека.

Якщо з кимось трапилась біда, і він провалився в крижану воду, повинен негайно кликати на допомогу. Самому слід постаратись обпертися грудьми в край льоду і просуватися до безпечного місця.

Ті, кому доведеться рятувати потерпілого, не повинні підходити близько до пролому, а добиратися повзучи. Якщо поряд виявиться дошка, треба подати потерпілому і витягти його на берег чи міцний лід.

Не переходьте водоймища в місцях стоку теплих вод або там, де лід покритий снігом. Це небезпечно для життя.

К. КАЗАКОВА,
голова міськради товариства рятування на водах.

Цивільна оборона

Поліпшити навчання

У вирішенні завдань, які стоять перед цивільною обороною, важлива роль відводиться комплексному навчанню та об'єктовим тренуванням. Слід відзначити, що останнім часом їх рівень помітно підвищився. Прикладом може служити завод гірського воску, де керівники на навчаннях показали уміння організувати, а формування цивільної оборони — практично виконувати рятувальні та невідкладні аварійно-відновні роботи.

Організовано і вчасно здійснюються заходи цивільної оборони на шахті «Світлопільська», авторемзаводі, швейній фабриці, на фабриці діаграмних паперів, рудоремзаводі.

Проте в організації оборонної підготовки ще є на жаль, і недоліки. Допускаються спрощення в навчанні. Наприклад, не проявляють необхідної турботи про підготовку керівників занять і навчань, раціональне використання часу і матеріальних засобів, практичну виучку різних груп населення на молокозаводі, заводі продтоварів.

Окремі керівники трудових колективів слабо знають свої функціональні обов'язки з цивільної оборони, не мають чіткого уявлення про обсяги і послідовність виконання оборонних заходів, не беруть участі в проведенні планових занять з підлеглими. Це, зокрема, директор брикетної фабрики «Байдаківська» В. Г. Баранов, начальник вантажно-транспортного управління А. Й. Ненько, директор реммехзаводу комбінату «Кіровоградважбуд» В. О. Парамонов.

Потребує значного поліпшення практична виучка формувань цивільної оборони, зокрема шахти імені Ленінського комсомолу, розрізів «Бандурівський» і «Верболозівський».

У новому навчальному році головним у діяльності всіх органів цивільної оборони має стати підвищення рівня підготовки керівного складу, формувань і населення до впевнених дій у складній обстановці. Основними формами цієї підготовки, як і раніше, залишаються комплексні навчання і об'єктові тренування. Під час їх проведення необхідно організувати виконання заходів по захисту виробничого персоналу і населення від зброї масового ураження, відпрацьовувати дії при аваріях та стихійному лихові. Особливу увагу слід приділити оповіщенню, розвідці, дотриманню режимів радіаційного захисту і правил поведінки на місцевості, зараженій радіоактивними речовинами, виконанню робіт по обеззараженню.

Головне в підготовці формувань цивільної оборони — практичне відпрацювання прийомів і способів проведення рятувальних і невідкладних аварійновідновних робіт у різних вогнищах ураження, а також при ліквідації наслідків стихійного лиха і виробничих аварій.

При навчанні робітників і службовців, які не входять до формувань, та непрацюючого населення потрібно зосереджувати їх увагу на діях за сигналами оповіщення цивільної оборони, вчити правильному застосуванню засобів індивідуального та колективного захисту, виховувати впевненість у ефективності й надійності захисних заходів.

Важливе завдання — вдосконалення навчально-матеріальної бази. Вона повинна повністю відповідати вимогам, які ставляться до рівня підготовки відповідних категорій людей, що навчаються, і організації учбового процесу.

У підготовці населення до захисту від сучасних засобів ураження неабияке значення має вміло організована пропаганда цивільної оборони. Важливо постійно підвищувати її ефективність, використовуючи мобілізуючу силу останніх рішень партії та уряду в питаннях зовнішньої і внутрішньої політики, враховуючи в зміцненні цивільної оборони вимоги сьогоднішнього дня.

В. ПРИХОДЬКО,
начальник штабу цивільної оборони міста.

Редактор
М. НОВИКОВ.

ПОЗДОРОВЛЕННЯ

керівнику групи спеціального конструкторського бюро Олександрійського електромеханічного заводу БОЙКО Г. О.

ШАНОВНА ГАННА ОЛЕКСІЇВНА!

Сердечно поздоровляємо Вас з 50-річчям з дня народження. Бажаємо міцного здоров'я, щастя, довголіття та успіхів у праці.

АДМІНІСТРАЦІЯ, ПАРТІЙНА, ПРОФСПІЛКОВА І КОМСОМОЛЬСЬКА ОРГАНІЗАЦІЇ.

ДО ВІДОМА ЖИТЕЛІВ ОЛЕКСАНДРІЇ І РАЙОНУ!

28 грудня 1986 року о 7 годині ранку на території колгоспного центрального ринку відбудеться передноворічний ярмарок по продажу сільгосппродуктів колгоспами і радгоспами Олександрійського та Петрівського районів.

Зустрічну торгівлю промисловими та продовольчими товарами, а також кулінарними виробами, організують торгові організації міста і району.

Ласкаво запрошуємо на ярмарок!

ЯРМАРКОМ.

Колектив центральної міської лікарні глибоко сумує з приводу передчасної смерті водія
ХАЛА МИХАЙЛА ВАСИЛЬОВИЧА
і висловлює співчуття рідним та близьким покійного.

Педагогічний колектив Ясинуватської 8-річної школи висловлює глибоке співчуття вчительці Захаровій Олександрі Яківні з приводу передчасної смерті її чоловіка
КОСТЯНТИНА ДАНИЛОВИЧА.

«ЛЕНИНСКОЕ ЗНАМЯ» — орган Александрийских городского и районного комитетов Компартии Украины, городского и районного Советов народных депутатов Кировоградской области (выходит на украинском языке).

АДРЕСА РЕДАКЦІЇ:
317900, м. Олександрія,
вул. Шевченка, 74.

ТЕЛЕФОНИ: редактора — 2-23-45, відділів: партійного життя — 2-24-33, промисловості—2-36-63, сільського господарства—2-27-93, відповідального секретаря — 2-35-63, відділу листів — 2-01-43, приймальні — 2-22-32, бухгалтера — 2-27-93.

Спосіб друку високий. Газету виготовили поліграфісти: лінотиліст В. І. Столбаненко, складачі В. Є. Приходько, М. Г. Матюшенко, друкар О. Д. Кучеренко.

Олександрійська міська друкарня Кіровоградського облуправління у справах видавництв, поліграфії і книжкової торгівлі.
Індекс 61265.
Телефони: 2-31-35, 2-34-70. Тираж 28180. Обсяг 1 друк. арк.
м. Олександрія, вул. Шевченка, 81.
Зам. № 10273

ПРОЛЕТАРІ ВСІХ КРАЇН, ЄДНАЙТЕСЯ!

ГАЗЕТА НАГОРОДЖЕНА ПОЧЕСНОЮ ГРАМОТОЮ ПРЕЗИДІЇ ВЕРХОВНОЇ РАДИ УРСР

ЛЕНІНСЬКИЙ ПРАПОР

Грудень
30
Вівторок
1986
№ 208 (10516)
Ціна 3 коп.
Газета виходить у вівторок, середу, п'ятницю, суботу.

ОРГАН ОЛЕКСАНДРІЙСЬКИХ МІСЬКОГО ТА РАЙОННОГО КОМІТЕТІВ КОМПАРТІЇ УКРАЇНИ, МІСЬКОЇ ТА РАЙОННОЇ РАД НАРОДНИХ ДЕПУТАТІВ КІРОВОГРАДСЬКОЇ ОБЛАСТІ

ГАЗЕТА ВИДАЄТЬСЯ З 26 БЕРЕЗНЯ 1919 РОКУ

30 грудня—День утворення Союзу Радянських Соціалістичних Республік

64 РОКИ ТОМУ (1922) ВСЕСОЮЗНИЙ З'ЇЗД РАД ПРИЙНЯВ ДЕКЛАРАЦІЮ І ДОГОВІР ПРО УТВОРЕННЯ СОЮЗУ РАДЯНСЬКИХ СОЦІАЛІСТИЧНИХ РЕСПУБЛІК.

У шахтарській сім'ї

Шахта імені Ленінського комсомолу — наймолодше вугільне підприємство в Олександрії. Споруджували її представники близько 10 національностей нашої країни. Пусковий об'єкт був оголошений Всесоюзною ударною комсомольською будовою і зданий в експлуатацію достроково. Цей факт символізує міцну дружбу робітничої сім'ї.

І нині на шахті працюють люди різних національностей. Це росіянин М. В. Попов, бригадир прохідників, кавалер ордена Дружби народів, який він одержав за успіхи у спорудженні шахти.

Усі знають у гірницькому колективі Г. В. Кузьменка, начальника першої дільниці, кавалера ордена Леніна. Григорій Васильович — українець, а на його дільниці працюють люди п'яти різних національностей.

Старшим інженером по капітальному будівництву працює В. В. Гаушус. Його батьківщина Білорусія. А Україна стала другою рідною землею.

Повагою і авторитетом користується серед шахтарів гірничий майстер К. Є. Беренштам, єврей по національності. На видобувній дільниці № 2 працює башкир Зуфар Фарахович Мінгазов. На четвертій дільниці — узбек Меджнун Халіл-огли Ібрагімов. Отже, наш шахтарський колектив — це дружна і міцна багатонаціональна сім'я.

Л. ТЕРЕНЬКО.



★

В центральній ремонтній майстерні колгоспу «Ленінським шляхом» на виготовленні деталей для ремонту сільськогосподарського інвентаря та техніки старанно працює токар О. Л. Гриша. Завдання виконує на 110—115 процентів. Крім основної спеціальності, добре володіє суміжною — фрезерувальника. При потребі Олександр Леонтійович допомагає в ремонті обладнання ферм.

На знімку: О. Л. ГРИША.

Фото М. Пальчика.

★

В перших рядах

У новій редакції Програми КПРС підкреслюється, що політичною основою СРСР, головною ланкою соціалістичного самоврядування народу є Ради народних депутатів.

У складі районної, селищних і сільських Рад налічується 1034 кращі представники трудових колективів колгоспів, радгоспів, установ і організацій. Усі вони об'єднані в 137 депутатських груп і 120 постів. На період зимівлі громадської худоби на фермах створено додатково 45 тимчасових груп і 43 пости.

Депутати місцевих Рад постійно йдуть в авангарді соціалістичного змагання, виступають поборниками усього нового, передового. Наприклад, готуючи гідний дарунок 70-річчю Великого Жовтня, 41 депутат виступив з ініціативою виконати до цього знаменної дати план двох років п'ятирічки. Серед них члени поста птахокомплексу колгоспу імені Володимира Ульянова Недогарської сільської Ради, де керівником Н. І. Ковбасенко, депутат районної Ради продавець Новопразького сільського споживчого товариства Г. С. Філкова та інші. Всього в районі патріотичний почин підтримало 215 обранців народу.

Л. ЛАДАНЮК,
завідуюча організаційно - інструкторським відділом райвиконкому.

Сумлінна

Катерина Харитонівна Коробко 13 років сумлінно працює дояркою радгоспу «Більшовик». Вона в числі перших подолала тритисячний рубіж по надоях молока від корови, значно перевиконала соціалістичні зобов'язання на перший рік п'ятирічки.

Односельчани обрали К. Х. Коробко депутатом Михайлівської сільської Ради народних депутатів. В цьому році її нагороджено медаллю «За трудову відзнаку».

Свої виробничі здобутки невтомна трудівниця приурочила до Дня утворення Союзу Радянських Соціалістичних Республік.

Л. СКЛЯР,
голова комітету профспілки.

Інтерв'ю

ПІД ЗОРЕЮ ЖОВТНЯ

Що дала Вам Радянська влада? — з таким запитанням звернувся наш кореспондент до вчительки-пенсіонерки, ветерана війни і праці Л. К. Каргіної. Ось що розповіла Любов Карпівна.

Ми стоїмо на порозі нового 1987 року, в якому відзначатимемо 70-річчя Радянської влади і народження першої в світі соціалістичної держави. Мабуть, не лише я, а й багато моїх ровесників підсумовують зроблене, пережите. Через все життя пронесла я незабутній образ мого батька — комуніста Карпа Карповича Бугайченка, який до останку віддав себе справі революції і Радянської влади. Він був першим головою Протопопівської сільської Ради народних депутатів, очолював партійний осередок у селі, разом з товаришами по партії Я. В. Вакуловим та І. Д. Танковським створював тут перші колгоспи.

Шануючи світлу пам'ять батька і його товариша Я. В. Вакулова, яких забрала війна, я все життя хотіла бути схожою на них у головному — палко любити Батьківщину.

Цю ж рису, перш за все, прагнула прищепити і своїм вихованцям — учням СШ № 6, де 30 років працювала вчителем. На уроках часто звучав голос В. І. Леніна, записаний на платівку: «Що таке Радянська влада?». І кожен вдумувався в ці слова великої Людини.

Намічене Іллічем стало реальністю. Радянська влада — це наше життя. Вона дала нам право на щасливе дитинство, на освіту, творчу працю, забезпечену старість.

Нині я на пенсії. Матеріально забезпечена. Як учасник Великої Вітчизняної війни і праці, користуюсь пільгами по медичному, побутовому обслуговуванню тощо. Старість у нашій країні не страшна громадянину - трудівнику. Країна Рад завжди проявляє турботу про ветеранів.

Перевіряємо виконання взятих зобов'язань

Допомагає бригадний метод

82 проценти трудящих вуглерозрізу «Верболозівський» охоплені бригадною формою організації праці. Тут створено 41 бригаду, одна з них — госпрозрахункова. Бригадний метод роботи сприяє вихованню у людей почуття відповідальності не тільки за себе, а й за свого товариша, за весь колектив.

Серед основних пунктів соціалістичних зобов'язань колективу підприємства є й такий: за рахунок поліпшення технології вимання вугілля знизити його зольність на 0,1 процента. За рік зольність вугілля, яке відвантажувалось споживачам, знижено на 0,3 процента. Додатково до завдання розкрито 486 тисяч кубометрів наносів, що в три рази більше, ніж зобов'язувались. Понад план реалізовано продукції на 475 тисяч карбованців.

З початку року зекономлено 120 тисяч кіловат-годин електроенергії, 700 гігакалорій теплоенергії, 6,2 тонни дизельного палива та дві тонни чорних металів. На зекономлених матеріалах та паливно-енергетичних ресурсах колектив відпрацював два дні.

Здавна раціоналізатори розрізу славляться своїми винаходами. Так, при річному зобов'язанні впровадити у виробництво сто раціоналізаторських пропозицій і одержати при цьому економічний ефект 60 тисяч карбованців, тільки за одинадцять місяців економічний ефект від нововведень тут становить 253,7 тисячі карбованців.

З початку року 75 трудящих підприємства підвищили свою кваліфікацію, п'ятнадцять чоловік освоїли суміжні спеціальності. Зміцніла трудова та виробнича дисципліна, в результаті втрати робочого часу знижено на десять процентів.

Бригада розкривників екскаватора ЕКГ-5А № 8, яку очолює М. І. Курінний, ще в листопаді виконала план першого року дванадцятої п'ятирічки. На її трудовому календарі вже лютий 1987 року. Про дострокове виконання річного плану рапортували видобувна бригада № 1, де бригадиром І. Г. Донець, бригада екскаватора ЕКГ-5А № 9, керує якою Г. К. Константинов, розкривна дільниця № 2, керована В. П. Шепеленком.

Колектив розрізу гордиться своїми передовиками, переможцями соціалістичного змагання. Серед них бригадир комплексу транспортно відвального моста І. М. Мостовий, його портрет занесено на Дошку пошани об'єднання, машиніст екскаватора В. І. Коропенко, якого нещодавно нагороджено Почесною Грамотою Міністерства вугільної промисловості СРСР, машиніст екскаватора О. Т. Коваленко, нагороджений знаком «Шахтарська слава» III ступеня, токар Б. В. Школа, машиністи екскаватора І. І. Стеценко, С. Г. Узлов та інші.

Невиконаним залишається перший пункт зобов'язань: видобути додатково до плану п'ять тисяч тонн вугілля. Але причина тут об'єктивна. В той час, коли на брикетній фабриці «Димитровська» велись ремонтно - відновлювальні роботи, видобуток вугілля довелось частково припинити. Зараз видобувні бригади працюють ритмічно, перевиконують змінні норми.

Оглядова бригада:
Л. ГРИГОР'ЄВА — дільничний нормувальник, О. СОКОЛОВСЬКИЙ — секретар комітету комсомолу, Т. ЛОЗОВА — кореспондент газети «Ленінський прапор».

На фініші ро...

Інтерв'ю

З якими здобутками трудівники радгоспу «Шарівський» завершують перший рік п'ятирічки? На це запитання нашого позаштатного кореспондента А. О. Богачова відповідає директор господарства Л. М. Бугаєць.

Кінець року в економіці господарства — це час аналізу досягнень і недоліків, успіхів і прорахунків, узагальнення результатів і планування на другий рік п'ятирічки.

У нинішньому році трудівники радгоспу добилися певних успіхів у роботі. Рільники виконали плани продажу державі сильних і цінних пшениць, картоплі, овочів. Одержано на круг в середньому по 29,7 центнера зернових, в тому числі по 35,7 центнера з гектара озимої пшениці, по 26,4 центнера ячменю.

Працівники тваринництва достроково рапортували про виконання доведених завдань по продажу державі молока, м'яса, яєць. Найбільший вклад у реалізацію Продовольчої програми країни внесли доярки першої молочнотоварної ферми, де бригадиром Б. М. Гембаровський. Цей колектив, підтверджуючи звання комуністичного, з року в рік одержує по 3000 кілограмів молока від корови.

В індивідуальному змаганні творців молочних рік перед веде депутат Шарівської сільської Ради народних депутатів, кавалер ордена Трудової Слави третього ступеня Є. Д. Федорак. Євдокія Данилівна вже подолала чотиритисячний рубіж по надоях молока від корови.

Серед механізаторів, які на совість потрудилися, слід відзначити М. В. Босака, Л. М. Сімченка, В. Ф. Олефіренка, В. К. Цимбала, М. Ю. Куксу. В автогаражі добра слава лине про М. П. Дивнича, А. В. Васильченка, А. П. Гулейка та інших. Вони вже місяць працюють в рахунок другого року п'ятирічки.

На жаль, в роботі трудівників полів і ферм ще не всі резерви приведено в дію. На фермах з перебоями працюють кормоцехи. Слабкою ... база господарства ... заготівельники нпуск... ли планів по загот... лосу, сінажу, сіна, ... вих буряків. Все це ... нює хід проведення ... лі худоби.

Не можна замовчувати і те, що в нашому господарстві ще не перевелися ледарі, бракороби, несуни. Нині ми вирішили поставити їм надійний заслін. У зв'язку з цим активізували свою діяльність депутатські пости, народні дозорці, товариський суд.

Переборюючи труднощі, робітники радгоспу взяли підвищені соціалістичні зобов'язання на 1987 рік. В боротьбу за їх виконання активно включилися всі колективи виробничих підрозділів, в яких трудове суперництво очолили комуністи.

В ході перебудови і прискорення всієї роботи, важливим стимулом стала ініціатива передових колективів і окремих виробничників господарства, які вирішили план двох років п'ятирічки виконати до 70-річчя Великого Жовтня. Змагання під таким девізом з кожним днем набирає ширшого розмаху.

...ких ...днання ...вугілля"

...их, розрізах та ...робничих підрозділ... б'єднання пройшли ...мольські збори, на ... обговорювались умови соціалістичного змагання молоді за право брати участь у спорудженні молодіжного житлового комплексу. Право будувати і жити у ньому надаватиметься лише тим комсомольцям і молоді, які покажуть високу трудову активність, братимуть участь у громадському житті підприємства, будуть взірцем у побуті.

* * *

Комсомольсько - молодіжний колектив другої видобувної дільниці шахти «Світлопільська», де керівником Володимир Вейс, групкомсоргом Анатолій Заруцький, рапортував про виконання річного плану. Молоді гірники дали слово до кінця року видобути ще 1000 тонн надпланового вугілля.

Нині у колективі розгорнулась боротьба за виконання планів двох років п'ятирічки до 70-річчя Великого Жовтня. Перед у трудовому суперництві ведуть комсомольці Віктор Верба і Федір Лещенко.

С. КРИВОНОС.



Маргарита Андріївна МУЗАФАРОВА — передова телятниця четвертої молочнотоварної ферми колгоспу «Прапор комунізму». Своєю завзятістю у праці, чуйністю до товаришів завоювала авторитет і повагу у колективі. В цьому році вона доглядає шістдесят телят віком до шести місяців. Кожна тварина по її групі щодоби добавляє у вазі 550 грамів при плановому завданні 410. Товариші по роботі обрали Маргариту Андріївну членом бригадної ради.

Портрет передової тваринниці на Дошці пошани колгоспу. Їй присвоєно звання ударника комуністичної праці.

Фото М. Пальчика.

АДРЕСИ ДОСВІДУ

Комплекси для первісток

Високопродуктивними первістками оновлюється дійне стадо в багатьох господарствах Запорізької області. Їх вирощування організовано в міжгосподарських спеціалізованих комплексах, створених у кожному районі. На проектну потужність вийшло таке підприємство в колгоспі імені В. І. Чапаєва Пологівського району, розраховане на шість тисяч телиць на рік.

З дев'ятнадцяти корпусів на комплексі заново збудовано тільки десять, решту реконструйовано. Це дало змогу майже вдвоє знизити затрати на спорудження об'єкта. Тут повністю механізовано всі процеси, у приміщеннях підтримується заданий мікроклімат.

Невеликі відділення для відтворення дійного стада створено також на всіх великих фермах. У кожному з них вирощується двістітриста і більше чистопородних телиць. У нинішній п'ятирічці в області наміченo значно збільшити за рахунок реконструкції потужності спецгоспів. В результаті можна буде забезпечити більше половини потреби господарств у молодняку.

Уже помітні вигоди такого відтворення молочного стада. В цілому по області на 150 кілограмів підвищилися надої молока від корови.

Кор. РАТАУ.

Розповідь про делегата обласної комсомольської конференції

Ромашки для Тамари

ТОЙ ДЕНЬ був такий сонячний, що, здавалось, ніби усе навкруги зіткане з його ласкавих теплих промінців. Тамара стояла схвильована і щаслива. Мабуть, ще ніколи їй не дарували стільки ніжних і лагідних ромашок, які з дитинства стали її улюбленими квітами. Їх білизна ще сильніше підкреслювала смолянистість довгого, аж до пояса, густого волосся, смаглявість обличчя і глибину темнокарих очей. Зовнішня краса дівчини гармонійно доповнювалась внутрішньою. Така товариська, щира людина з доброю відкритою душею не може не викликати симпатії. Сімнадцятого червня 1986 року Тамара Хмелевська відзначила свій день народження і стала членом КПРС. Подвійне свято... Таке запам'ятовується на все життя.

...Після закінчення середньої школи Тома (а саме так називають її друзі й знайомі) прийшла на електромеханічний завод у відділ механізації та автоматизації розподілювачем робіт. Всі дивувались їй: скільки енергії й ентузіазму у цієї дівчини! Комсомольці відділу обрали її своїм секретарем. Вона нічого не робить тільки для «галочки», будь-яку справу виконує так, що не йти за нею, не підтримувати свого лідера просто неможливо. Грамоти міськкому та обкому комсомолу, знак ЦК ВЛКСМ «Молодий гвардієць п'ятирічки» — яскраве свідчення причетності робітниці до всього, що діється навколо. Нещодавно Тома повернулась з обласного зльоту громадських розповсюджувачів літератури. За рік вона розповсюдила її на вісім тисяч карбованців. Погодьтесь, не кожному це вдається.

Молодий комуніст не розлучається з комсомолом, як і раніше, в центрі усіх подій. Юнаки та дівчата вдруге обрали її делегатом на обласну комсомольську конференцію.

Дивлячись на Тамару, ніколи не скажеш, що в неї такої юної і тендітної, підростає донька. Оленці вже шість років. І мріє дівчинка бути схожою на свою маму в усьому: працювати так, як мама, любити життя так, як вона, дарувати людям радість і добро.

І. МОСУЛЕГА,
Т. ЛОЗОВА.

Подарунок малюкам

Напередодні Нового року хороший подарунок одержали вихованці дитячого садка № 5 «Малюк» від учнів восьмирічної школи № 8.

Під керівництвом учителя праці В. А. Прохоренка школярі виготовили багато цікавих рухомих іграшок і подарували їх малятам.

Іграшки-забави сподобалися дошкільнятам. Вони дякують своїм старшим друзям за цікавий подарунок.

Л. МАКАРЕНКО,
вихователь дитсадка.

НА ТЕМИ МОРАЛІ

В павутинні «року»

День у день західні радіостанції тлумачать особливості модних зараз течій і стилів сучасної літератури, кіно, музики. У кожного «голосу» свій коник. Так, лондонська «Бі Бі Сі» давно вже осідлала таку благодатну тему, як «рок». Диктор, емігрант з Ленінграда Всеволод Новгородцев із «щирим» хвилюванням розповідає про історію виникнення «року», про ансамблі та групи, які стояли біля колиски цього музичного «культу».

Люб'язний «Сєва» із знанням справи роз'яснює неофітам розбіжності між «звичайним роком» та «металевим», рекомендує, що і коли слухати. Розповідаючи про чергових західних музичних «кумирів», він, нібито випадково, вставить один-два анекдоти, поспівчуває слухачам, які, мовляв, відірвані від справжніх духовних цінностей.

— От у нас, у «вільному світі», — витійствує цей ренегат і зрадник — немає проблем стосовно уподобань і смаків. Кожен може займатися чим забажає. Мистецтво — поза політикою!

Якби ж так. Але ці «вкраплення» в розповідь, від яких відчутно тягне душком антирадянщини, і є оте головне, заради чого ведеться музична радіопропаганда. В першу чергу ставка робиться на молодь.

...Уважно слухав «Сєву» та інших його колег учень культосвітнього училища Богдан Максимов. Частенько він сідав біля радіоприймача і жадібно всмоктував у себе все, що пропонували йому добродії з Лондона, Вашінгтона, Мюнхена. Змінюючи знання в сфері рок-музики, Богдан поступово переороджувався морально. Його вже цікавила не тільки творчість музичних ансамблів, але й дещо інше. У вухах все настійливіше лунали слова: «Тільки на Заході існує справжня демократія. У Радянському Союзі немає шляхів розвитку творчої особистості...».

«Солодкий» чман пропаганди західного способу життя поступово входив у думку, химерно спотворював і виштовхував з неї все здорове, чисте... Події в житті нашої країни, суспільства сприймалися Богданом наче у кривому дзеркалі. Кожен недолік отримував перекручену, необ'єктивну трактовку.

Зрозуміло, варитися, так би мовити, у власному соку не хотілося. Потрібні були друзі-однодумці. І Максимов розпочинає їх шукати. Заводить розмови то з одним, то з іншим. Лейтмотив цих балачок майже не змінюється: «Ох, і добре за кордоном, ким забажаєш тим і станеш. От якби нам туди, організували б ансамбль, заробили б купу шалених грошей...».

Улюбленою для Богдана стала тема про права людини, звичайно, у західному її тлумаченні. Так він рішуче виступив на захист колишнього керівника ансамблю «Трубний поклик» Валерія Баринова, засудженого за антирадянську пропаганду: «Валерій постраждав за свої переконання», — сичав Максимов.

Товариші знизували плечима, вислухавши Богдана, і відходили. Вважали ці розмови ще одним його дивацтвом. Адже, коли він тільки-но поступив на народно-духовий, турботлива матуся попередила всіх, що у Богданчика «складний» невроз і тому нервувати йому не можна. Так він і вчився з ярликом хворого, немічного... У суботниках участі не брав, на додаткові заняття не ходив. До всіх, хто не поділяв його поглядів, ставився з презирством. «Селюки, «хрести», — цідив крізь зуби. — Що вони розуміють в музиці і житті».

Влітку цього року Богдан Максимов зробив пробу створити музичну групу послідовників «Трубного поклику», звернувся у молитовний будинок з про-

Вказали на недоліки

На початку грудня відбулося засідання парткому радгоспу цукрокомбінату, на якому обговорено звіт головного інженера-механіка, члена КПРС І. М. Коваля про підготовку сільськогосподарської техніки до польових робіт 1987 року.

Було відмічено, що трудівники господарства підтримали заклик механізаторів Ульяновського району до 25 грудня виставити на лінійку готовності всі грунтообробні і посівні агрегати і розгорнути ремонтну кампанію. Проте темпи роботи стримували недоліки у діяльності головного інженера-механіка І. М. Коваля. Зокрема, не було організовано роботи на регулювальних майданчиках, траплялись порушення під час виписування нарядів на ремонт, не вистачало запасних частин до плугів, культиваторів, сівалок. Крім того, не було налагоджено опалення нової майстерні.

І. М. Коваля було зобов'язано усунути вказані недоліки. Стан справ змінився на краще. Механізатори господарства вчасно полагодили грунтообробну і посівну техніку. Майстерні опалюються.

Степовики радгоспу приступили до ремонту комбайнів, тракторів, кормодобувних машин.

Темпи підготовки машинно-тракторного парку нині відповідають запланованим. Посилено контроль за швидкістю і якістю ремонтних робіт.

В. ПРИСЯЖНЮК,
секретар парткому.



Двадцять трудовий ст… тканини розкр… товчого цеху шв… рики Тамари Іванів… ненко. Вона постійно … виконує змінні норми … 30—35 процентів, добивається значної економії сировини. Товариші по роботі обрали її головою цехового комітету профспілки, до того ж, Тамара Іванівна очолює групу народного контролю цеху. Нещодавно її нагороджено медаллю «За трудову відзнаку».

На знімку: Т. І. ТАРАНЕНКО за роботою.

Фото О. Касперова.

Операція „Перепона"

В метою виявлення осіб, які ухиляються від громадсько корисної праці і живуть на нетрудові доходи, а також сімейних бешкетників і інших антигромадських елементів працівники відділу внутрішніх справ міськвиконкому разом з партійними і радянськими органами провели операцію «Перепона». В ході її перевіряли трудове і побутове влаштування осіб, які раніше були засуджені. 7 із них на час перевірки не працювали, 11 вловживали спиртним, двох необхідно було взяти під адміністративний нагляд міліції. До всіх їх вжито заходів згідно закону.

Виявлено також 5 осіб, які займалися самогонобарінням. За це на М. С. Яворську, Є. Є. Перехрист, О. Є. Мазанюк порушено кримінальні справи. Інвалід другої групи А. Т. Козлов добровільно здав самогон і самогонний апарат.

За придбання самогону притягнуто до адміністративної відповідальності І. І. Швидкого з смт. Петрово, С. І. Сердечного та Г. П. Гелеверю з Олександрії, Н. З. Токаря з с. Андріївки.

Взяті на облік як дармоїди Н. М. Дерев'янко, Г. М. Нечипоренко, І. С. Падурець, Р. І. Вербицька, В. С. Козин, В. В. Щасливий.

На осіб, які допустили дрібні крадіжки, дрібне хуліганство, порушення паспортного режиму, правил утримання тварин, санітарії, використовували автотранспорт з метою особистої наживи, оформлено документи для притягнення їх до адміністративної відповідальності.

Перевірено також підвальні приміщення багатоквартирних житлових будинків. Виявлено, що значна кількість підвалів відкрита, захламлена, що може призвести до виникнення пожеж. Більшість підвалів не освітлюється. В окремих в них знайшли для себе пристанище хулігани. В найгіршому стані підвали будинків №№ 4 і 5 на площі Кірова, 45 і 46 по вулиці Червоностудентській, 39, 37, 35 по вулиці Сидоренка, 8, 5, 7, 13, 19, 23 по проспекту Леніна.

Активну участь в проведенні операції «Перепона» взяли заступник голови міськвиконкому В. К. Глущенко, інструктор по роботі з добровільними народними дружинами С. Л. Зюзін, помічник прокурора В. Я. Чекан, член виконкому міської Ради народних депутатів Л. В. Пархоменко та інші.

Ю. ТАРАЗАНОВ,
начальник відділу внутрішніх справ міськвиконкому.

Дбають про якість

Як тільки в пресі було опубліковано соціалістичні зобов'язання механізаторів, ремонтників, інженерно-технічних працівників Ульяновського району по достроковій і високоякісній підготовці машинно-тракторного парку до польових робіт 1987 року, в колгоспі імені Фрунзе терміново зібрали збори механізаторів. Голова правління І. В. Калантаєвський розповів про обсяг і строки ремонту сільськогосподарської техніки.

— В цьому році, — наголосив він, — ми особливу увагу звертаємо на якість ремонтних робіт. Надіємося тут на відчутну допомогу народних дозорців. Адже досвід, особливо минулих жнив, показав, що зернові комбайни, які були добре полагоджені, працювали з найбільшою продуктивністю. За багато років господарство не тільки вчасно зібрало зернові, а й допомогло жнивувати сусідам.

Тут же голова колгоспної групи народного контролю О. І. Шаповал зачитав рішення бюро групи про створення в кожній тракторній бригаді, ремонтно - механічній майстерні, в пунктах технічного догляду машин постів і груп народних дозорців.

Народні контролери обмінялися досвідом, як краще організувати контроль за якістю ремонтів кожного вузла, перевірку відремонтованих машин у різних режимах роботи. Особлива увага зверталася на необхідність економного витрачання запасних частин, матеріалів, паливно-енергетичних ресурсів і коштів тощо.

Наступного дня, виходячи з наявності в господарстві матеріалів і запасних частин, правління колгоспу затвердило остаточний графік лагодження сільськогосподарської техніки, ланки та бригади ремонтників. Під кінець робочого дня ці документи були обговорені в тракторних бригадах, де і було прийнято соціалістичні зобов'язання, спрямовані на забезпечення своєчасного та якісного ремонту всієї сільськогосподарської техніки.

І ось ми в центральній ремонтно - механічній майстерні, де, в основному, лагодять складну сільськогосподарську техніку. Механік по ремонту зернових комбайнів М. Д. Строжук задоволено розповідає, що всі 20 машин давно поставлено на лінійку готовності. Для зберігання зернових комбайнів заасфальтовано майданчик. Народні дозорці не тільки постійно перевіряли якість їх ремонту, а й дбають, щоб вони зберігалися згідно вимог ГОСТів. Для цього постановку кожного зернового комбайна на зимове зберігання оформили спеціальними актами.

Завідуючий центральною ремонтно - механічною майстернею О. М. Пиндик відзначає сумлінну працю на ремонті зернових комбайнів комбайнерів І. І. Черв'яка, О. П. Біленка, М. С. Шевця, помічника комбайнера А. С. Гажали.

Поруч із зерновими комбайнами на огородженому заасфальтованому майданчику знаходяться готові до роботи машини, призначені для заготівлі кормів. Під керівництвом механіка В. П. Іщенка з цією відповідальною роботою заздалегідь впоралася ланка ремонтників у складі механізаторів В. І. Гоща, О. М. Лихошерста, токаря І. Т. Коваленка та інших.

Переважну більшість тракторів, а їх тут понад 80, трактористи лагодять безпосередньо в бригадах і в спеціалізованих майстернях. Більш складні ремонти виконують в колгоспній центральній ремонтно - механічній майстерні.

Завідуючий нею О. М. Пиндик повідомив, що станом на 1 грудня треба було полагодити 10 тракторів різних марок. А фактично поставили на лінійку готовності 12 машин. Протягом грудня високоякісно відремонтовано ще 11 тракторів, що також більше графіка. Сьогодні в тракторних бригадах понад 50 процентів тракторів готові до весняних польових робіт. Якість їх ремонту відзначена народними дозорцями найвищим балом. І заслуга в цьому ремонтників і механізаторів П. Ф. Тимченка, В. А. Сирицького, І. І. Даниленка, Г. І. Шаповала, Б. І. Будила та інших, які постійно виконують норми на 150—160 процентів при відмінній якості ремонтних робіт.

В центральній ремонтно-механічній майстерні активно діє пост народного контролю. Перед тим, як поставити машину чи агрегат на ремонт, члени поста народного контролю перевіряють план ремонту, уточнюють, які запасні частини та вузли слід замінити, які реставрувати. Вони ж перевіряють якість токарних, зварювальних, шліфувальних та інших ремонтних робіт.

З ініціативи народних дозорців у майстерні діють дні якості. На дошках показників, поруч з показниками про виконання норм виробітку на ремонті, про місце в соціалістичному змаганні, виставляється й оцінка якості ремонтних робіт. Усе це разом узяте допомагає колгоспним механізаторам лагодити сільськогосподарську техніку швидко і якісно.

М. ІВАШКІВ.

ханням дати йому відповідні релігійні тексти, на які б він та його друзі написали музику. Планував згодом виконувати ці пісні. Не вийшло.

Ось тоді і розпочав він схиляти своїх знайомих до втечі за кордон, пропонуючи декілька варіантів...

Та знову трапилася «осічка». Не знайшлося бажаючих. Товариші вивели його на чисту воду, зажадали пояснень. І відразу впала з обличчя «правдолюба» і «правозахисника» облудна маска.

На загальних зборах культосвітнього училища він викручувався, брехав, намагався всіма силами пом'якшити ситуацію, виявляв повне нерозуміння ганебності своїх вчинків. Ось кілька діалогів Максимова із залом, де зібралися його тепер вже колишні товариші по навчанню.

Максимов:

— В училищі мені не вдалося створити власний ансамбль... А я хотів започаткувати радянський «рок», виконувати в цій манері патріотичні пісні...

Голос із залу:

— Зараз ми готуємо конкурс політичної пісні. Чому ж тебе не бачили на жодній репетиції? Ти кажеш, що створив кілька пісень про мир, де вони?

У відповідь — мовчання...

Голос із залу:

— Що тобі не подобається у нас? Невже ти не любиш свою Вітчизну, батьків, що зібрався за кордон?

Максимов:

— Батьків люблю. А за кордон не збирався. Це так... жарти, анекдот.

Ось так «жартуючи» живе Богдан Максимов. І анекдотом він називає все те, що аж ніяк не вписується в рамки цього жанру усної народної творчості. Швидше це можна назвати блюзнірством, зневажанням над поняттями, які близькі і дорогі кожній радянській людині.

Щемливим болем були пронизані слова учасника Великої Вітчизняної війни, викладача культосвітнього училища Дмитра Кириловича Багуцького, який у своєму виступі ніби зіставляв себе і молодь свого покоління з юнаком, чиї моральні підвалини зведено на кількох музичних творах зарубіжних авторів і поверхневому знанні неглибоких за змістом псевдотеорії буржуазного мистецтва.

— Таким, як Богдан, я б видавав закордонні паспорти, нехай їдуть, куди завгодно, — сказав Дмитро Кирилович. — Кому він там потрібний? Адже навіть з профілюючих дисциплін у нього одні трійки...

У виступах учнів Елли Пахалової, Наташі Малік, Світлани Галецької, Сергія Шевчука та багатьох інших була дана належна оцінка поведінці Богдана Максимова. «Хіба можеш бути ідеологічним працівником? — запитували вони. — Як збираєшся жити далі? У тебе повністю відсутня будь-яка ідейна база. Ти аполітичний».

В одному з виступів пролунали слова: верно наклепів впало не на камінь, а на грунт. Цілком правильно. Саме на таких і розраховують на Заході, саме вони і є та мішень, куди націлюють отруйні стріли своїх радіопередач підривні центри буржуазної пропаганди.

Дійсно, випадок, який стався, живе свідчення цьому. Богдан мріяв стати лідером серед молоді, бажав «легкого життя», казав, що хотів за кордоном стати диктором на якійсь радіостанції, де розповів би про свою «нелегку» долю. Коли дивишся на нього, то мимоволі згадуєш про хоробру дівчину стюардесу Надю Курченко, яка загинула, виконуючи свій громадянський і патріотичний обов'язок, про героїв-молодогвардійців, про юнаків, що несуть нелегку службу на афганській землі, про тих, хто перший пішов у полум'я на Чорнобильській атомній. Згадуєш і думаєш: ні, такі, як Максимов і йому подібні ніколи не пустять міцне коріння на нашій землі. Для них вона буде скелею.

Всі присутні були одностайні: виключити «любителя «року» з училища. Рішення правильне і, як кажуть, оскарженню не підлягає. А що далі? Які висновки зробить для себе Богдан? Якою роботою, якими вчинками спокутує свою вину?

Хочеться вірити, що він і дехто з тих, хто продовжує розшукувати на коротких хвилях закордонну інформацію, яка цікавить їх, замислиться над тим, де духовні цінності справжні і де фальшиві?

В. ДЕРУСОВ,
член Спілки журналістів СРСР.

ЛЕНІНСЬКИЙ ПРАПОР
3 стор. 30 грудня 1986 р.

НА голубому екрані

ВІВТОРОК, 30 ГРУДНЯ
І ПРОГРАМА ЦТ

8.00 «Час».
8.40 Очевидне—неймовірне.
9.40 Творчість юних.
10.10 Новини.

* * *

15.30 Новини.
15.40 «Уроки історії». Тележурнал. До Дня утворення СРСР.
16.25 Новини.
16.30 Фільм — дітям. «Телеграма».
18.00 Грає «Ансамбль скрипалів Сибіру».
18.15 «Відгукніться, сурмачі!».
18.45 Сьогодні у світі.
19.00 Наука і життя. Наукові відкриття 1986 р.
19.30 Новини.
19.35 Вперше на екрані ЦТ. Художній фільм «Поїзд надзвичайного призначення».
21.00 «Час».
21.40 «Ширше коло». Естрадна вистава.
23.25 Сьогодні у світі.

ПРОГРАМА УТ

10.00 Новини.
10.20 Кінопрограма «Вітчизна моя неозора».
11.20 «Кур'єр». Ідеї, відкриття, винаходи юнацтва.
12.00 «Все тобі, улюблена країно!». Фільм-концерт.
13.10 Новини.

* * *

16.00 Новини.
16.10 Срібний дзвіночок.
16.30 Вперше на екрані УТ. Документальний фільм «Михайло Шолохов».
17.20 Музичний антракт.
17.30 Автотранспорт: правила без винятків.
18.00 Документальний телефільм «Незнайомий дивовижний світ».
18.30 Концерт радянської пісні.
19.00 Актуальна камера.
19.30 «Наші гості». Народний артист РРФСР, композитор П. Аєдоницький.
20.15 Прем'єра документального фільму «Неповторність». Студія «Укркінохроніка».
20.35 Вечірня гімнастика.
20.45 На добраніч, діти!
21.00 «Час».
21.40 Новини кіноекрана.
22.55 Новини.

II ПРОГРАМА ЦТ

18.00 Новини.
18.20 Прем'єра документального фільму «Прикладне мистецтво Північного Кавказу».
18.30 Ритмічна гімнастика.
19.00 Служу Радянському Союзу!
20.00 Вечірня казка.
20.15 «...До шістнадцяти і старші».
21.00 «Час».
21.40 Прем'єра художнього телефільму «Потрібні люди».
23.05 Новини.

СЕРЕДА, 31 ГРУДНЯ
І ПРОГРАМА ЦТ

8.00 «Час».
8.40 Концерт.
9.05 «Веселі старти».
9.50 Мультфільм.
10.05 Документальні фільми.
10.30 Художній фільм «Уроки на завтра».
11.35 Молодіжний екран.
12.35 Кіноафіша.
13.20 Прем'єра фільму-вистави «Буратіно».
14.30 Новини.
14.15 «Стежкою безкорисливої любові». Художній фільм.
16.00 Новини.
16.05 «Рись виходить на стежку». Художній фільм.
17.15 Хокей. Передолімпійський турнір. Збірна СРСР — збірна США.
19.15 «Ну, постривай!». Мультфільм. 15-й випуск.
19.25 Новини.
19.30 «Навколо сміху».
21.00 «Час».
21.40 Супутник телеглядача.
22.10 «Сьогодні і щодня». Естрадно - циркова вистава.
23.10 Концерт радянської пісні.
23.40 «Країна моя». Документальний телефільм.
23.50 «З НОВИМ РОКОМ, ТОВАРИШІ!». Поздоровлення радянському народу.
0.05 Москва. Новорічний святковий концерт.
3.05 Танці, танці, танці...
3.35 Ритми планети. Концерт артистів зарубіжної естради.

ПРОГРАМА УТ

10.00 Новини.
10.25 «Мелодії дванадцяти місяців».
11.35 Мультфільм «Снігова Королева».
12.35 Концерт заслуженого Черкаського народного хору.
13.20 Новини.
13.30 До національного свята Куби — Дня визволення. «Острів Свободи — далекий і близький».
14.00 Музичні зустрічі.
15.00 Для дітей. «Ялинка-сміхотинка».
15.30 Лауреати Державних премій УРСР 1986 р. у галузі науки і техніки.
16.15 На фініші спортивного року.
17.15 Танцювальна сюїта.
17.55 Художній телефільм «Дульсінея Тобоська». 1 серія.
19.00 Актуальна камера.
19.40 Художній телефільм «Дульсінея Тобоська». 2 серія.
20.45 На добраніч, діти!
21.00 «Час».
21.40 «Музичний сувенір».
22.30 Мультфільми для дорослих.
23.40 «Країна моя». Документальний телефільм.
23.50 «З НОВИМ РОКОМ ТОВАРИШІ!». Поздоровлення радянському народу.
0.05 «Добрий вечір добрим людям!».
1.10 Молодіжна розважальна програма «Побачення з «зірками».

II ПРОГРАМА ЦТ

8.00 Гімнастика.
8.15 Мультфільми.
8.45 Російське мистецтво.
9.20 Заключний концерт учасників II Всеросійського огляду державних ансамблів пісні і танцю.
11.10 «По російських меридіанах».
11.35 Фільм — дітям». «Горобець на льоду».
12.35 Німецька мова.
13.05 «Грай, гармонь!».
14.30 О. Островський. «На всякого мудреця доволі простоти». Фільм-вистава.
17.15 «Наш дім». Тележурнал.
17.45 На екрані кінокомедія. «Диваки».
19.00 Любителям оперети.
20.00 Вечірня казка.
20.15 «Співдружність».
21.00 «Час».
21.40 Концерт фестивалю мистецтв «Російська зима».
22.25 Вперше на екрані ЦТ. Художній фільм «Оплески, оплески».
23.40 «Країна моя». Документальний телефільм.
23.50 «З НОВИМ РОКОМ ТОВАРИШІ!». Поздоровлення радянському народу.
0.05 «На всіх широтах». Концерт.

ЧЕТВЕР, 1 СІЧНЯ
І ПРОГРАМА ЦТ

8.40 «Час».
8.45 Концерт з творів Й. Штрауса.
9.30 «Новорічний етюд». Вірші російських і радянських поетів.
9.50 «Веселі нотки».
10.50 До національного свята Куби. Програма телебачення Куби.
11.50 Прем'єра мультфільму «Поліклініка кота Леопольда».
12.00 Хокей. Передолімпійський турнір. Збірна Канади — збірна СРСР.
14.00 Прем'єра документального телефільму «Під покровом липових алей».
14.10 Новини.
14.35 Вперше на екрані ЦТ. Художній фільм «Казка, розказана вночі».
15.50 «Хочу все знати». Кіножурнал.
16.00 Концерт російського хореографічного фольклору.
17.00 Новини.
17.05 Мультфільми «Падав торішній сніг», «Це трапилось взимку».
17.35 На прохання глядачів. Художній фільм «Іван Васильович змінює професію».
19.10 Новини.
19.15 «Пісня-86». Заключний вечір Всесоюзного телефестивалю в Концертній студії Останкіно.
21.00 «Час».
21.40 Продовження заключного вечора «Пісня-86». По закінченні — Новини.

ПРОГРАМА УТ

10.00 Новини.
10.15 «Український сувенір». Концерт.
10.45 «Адреси друзів». Телепереклик школярів Києва і Мінська.
11.45 «Світ поезії». Хосе Марті.
12.05 Мультфільм на замовлення.
13.05 Новини.
13.20 Художній телефільм «Сільва». 1 серія.
14.20 Виступає вокально-інструментальний ансамбль «Апельсин».
14.50 «Новорічний хоровод».
15.35 «Майстри гумору». По сторінках передачі
17.00 «Білосніжка і семеро гномів». Балет для дітей.
18.00 Актуальна камера.
19.30 В... Художній ... люблю, щ...
20.50 На добраніч...
21.00 «Час».
21.45 Молодіжна ... «Гарт». ...
23.20 Актуальна ... вечірній випуск.

II ПРОГРАМА ...

8.00 Гімнастика.
8.20 «Жар-птиця з беріз». Документальний телефільм.
9.00 Ритмічна гімнастика.
9.30 «Звичайне чудо». Художній телефільм. 1 і 2 серії.
11.50 Народні мелодії.
12.05 Фільм — дітям. «Викрадення».
13.30 Кубинські ритми. Виступ Гаванського фольклорного ансамблю «Арагон».
13.55 А. Цагарелі. «Ханума». Фільм-вистава Ленінградського академічного Великого драматичного театру ім. М. Горького.
16.15 Екран зарубіжного фільму. «Дім у колоніальному стилі» (Куба, 1985 р.).
17.35 Балет П. Чайковського «Лускунчик». Вистава Державного Великого театру БРСР.
19.30 Прем'єра документальних фільмів «Ставрополля», «Етюди уральського міста».
20.00 Вечірня казка.
20.15 Мультфільми для дорослих «Автомобіль Густава», «Густав хотів би почитати», «Душ», «Тепле місце».
20.40 «Російська зима». Науково-популярний фільм.
21.00 «Час».
21.40 «Старовинний детектив». Телевистава.

П'ЯТНИЦЯ, 2 СІЧНЯ
І ПРОГРАМА ЦТ

8.00 «Час».
8.40 Прем'єра науково - популярного фільму «Мещерська сторона».
9.05 «Чого і чому». Передача для дітей.
9.35 Прем'єра документального телефільму «Майбутнім рокам на подивляння».
10.15 «У світі тварин».
11.45 «Для всіх і для кожного».
12.20 «Батьківщина улюблена моя». Фотоконкурс.
12.25 В гостях у казки. Прем'єра художнього телефільму «Таємниця Снігової Королеви». 1 серія.
14.00 Новини.
14.20 2 серія художнього телефільму «Таємниця Снігової Королеви».
15.30 Прем'єра фільму-концерту «У колі героїв Толстого».
16.50 «Лікар Айболить». Мультфільм. 1, 2, 3, 4 серії.
17.30 Новини.
17.35 «Зірки оперної сцени».
18.35 «КВН-86». Зустріч студентів Московського хіміко-технологічного інституту і Одеського університету. В перерві — 19.40 Новини.
21.00 «Час».
21.40 Прем'єра художнього телефільму «Подорож мосьє Перришона». За однойменною комедією Е. Лабіша.
22.55 Новини.
23.00 Новорічні поздоровлення країн Інтербачення.

ПРОГРАМА УТ

10.00 Новини.
10.15 Ритмічна гімнастика.
10.45 Художній телефільм для дітей «Стара фортеця». 1 серія.
11.50 Інтерклуб.
12.50 «Карнавал мелодій». Фольклорний ансамбль під керуванням В. Назарова.
13.55 Новини.
14.05 «Серпантин». Молодіжна розважальна програма.
14.45 «Компас туриста».
15.30 Художній телефільм «Сільва». 2 серія.
16.50 Студія «Золотий ключик». Зустріч з майстрами цирку на льоду.
17.45 «Дрібниці... в дзеркалі». Гумористичні мініатюри.
18.15 «Друзі хороші мої».
19.00 Актуальна камера.
19.35 «Алі-Баба». Лялькова вистава для дорослих.
20.35 Вечірня гімнастика.
20.45 На добраніч, діти!
21.00 «Час».
21.40 «Кіномозаїка». Ведуча — народна артистка СРСР А. Роговцева.
23.00 Актуальна камера. Вечірній випуск.

II ПРОГРАМА ЦТ

8.20 Музична передача «Ранкова пошта».
8.50 Ритмічна гімнастика.
9.35 Фільм — дітям. «У чеканні чуда».
10.45 Світова художня культура. Російські народні календарні пісні.
...редолімпійський турнір. Збірна ... — збірна США.
... Оркестр легкої ... литовського телебачення і радіо.
... Фільд. «Як важливо бути серйозним». Телевистава.
... «Візьмемося за руки, друзі». Концерт.
...45 «Наш сад».
17.15 Прем'єра документального фільму «Поєдинок з висотою».
17.45 «Це ви можете».
18.30 «Все починається з кохання».
20.00 Вечірня казка.
20.15 Розповіді про художників. Р. Гуттузо.
21.00 «Час».
21.40 «Репетиція оркестрів». Вечір у Концертній студії Останкіно. В перерві — документальний телефільм «Світильники Ермітажу».

СУБОТА 3 СІЧНЯ
І ПРОГРАМА ЦТ

8.00 «Час».
8.40 Ритмічна гімнастика.
9.10 «Побачення з Софіївкою».
9.30 «Будильник».
10.00 Служу Радянському Союзу!
11.00 «Ранкова пошта».
11.30 «Здоров'я».
12.15 «Єралаш».
12.30 Музичний кіоск.
13.00 Сільська година.
14.00 Клуб мандрівників.
15.00 Хокей. Передолімпійський турнір. Матч за 3-є місце.
17.00 «Лікар Айболить». Мультфільм. 5, 6, 7 серії.
17.30 Новини.
17.35 «Джерела».
18.05 «Вільгельм Пік».
18.45 Всесоюзний телеконкурс «Товариш пісня».
19.25 Прем'єра мультфільму «Чудовий Гоша. Історія 9-а».
19.30 Новини.
19.35 Вперше на екрані ЦТ. Художній фільм «Прохіндіада», або Біг на місці».
21.00 «Час».
21.40 Прем'єра телефільму «Балет від першої особи». Частина 1.
22.30 Новини.
22.40 2 частина телефільму «Балет від першої особи».

ПРОГРАМА УТ

10.00 Новини.
10.15 Ритмічна гімнастика.
10.45 Художній телефільм для дітей «Стара фортеця». 2 серія.
11.35 «І образ милий...». Літературно - музична композиція за участю народного артиста УРСР К. Огнєвого.
12.05 Короткометражний художній телефільм «Зигзаг».
12.35 «Доброго вам здоров'я».
13.05 З української класики. І. Карпенко - Карий. «Безталанна». Вистава. В перерві — 13.50 Новини.
15.30 «Село і люди». Нарис про майстра машинного доїння радгоспу «Глобинський» Глобинського району Полтавської області, Героя Соціалістичної Праці Г. М. Сиволап.
16.00 Слава солдатська.
17.00 «Перлини душі народної».
17.45 Катрусин кінозал.
18.45 «Скарби музеїв України». Г. Яблонська. «Весілля».
19.00 Актуальна камера.
19.35 «В опереті, як в опереті».
20.35 Вечірня гімнастика.
20.45 На добраніч, діти!
21.00 «Час».
21.40 «Київське «Динамо»: золота вершина 12».
23.00 Актуальна камера. Вечірній випуск.

II ПРОГРАМА ЦТ

8.00 На зарядку, ставай!
8.20 Концерт.
8.50 Прем'єра науково-популярного фільму «Подорож до Коломни».
9.10 М. Зощенко. По сторінках творів.
10.00 П. Чайковський. Симфонія № 4.
10.45 «Об'єктив».
11.15 По музеях і виставочних залах.
11.45 Прем'єра фільму-концерту «Ансамбль «Ергирон».
12.15 Розповідають наші кореспонденти.
12.45 «Пригоди Робінзона Крузо, моряка із Йорка».
13.55 «Народжена революцією». Художній телефільм. Фільм 8. «Перевертні».
15.30 Очевидне—неймовірне.
16.30 «Їжак в тумані». Мультфільм.
16.40 Художня гімнастика.
17.25 [illegible]
18.15 «Будівництво і архітектура».
18.55 Фестивалі... Конкурси... Концерти...
20.00 Вечірня казка.
20.15 Реклама.
20.20 С. Рахманінов. Концерт № 2 для фортепіано з оркестром.
21.00 «Час».
21.40 «Знімалося у Таллінні».

НЕДІЛЯ, 4 СІЧНЯ
І ПРОГРАМА ЦТ

7.05 Гімнастика.
7.15 Маленький концерт.
7.30 «Час».
8.00 Музичний калейдоскоп.
8.30 Тираж «Спортлото».
8.40 «Я — Сіверко». Виступ народного ансамблю танцю.
9.05 Фільм — дітям «Парадалле».
10.25 Новини.

* * *

15.30 Новини.
15.45 Фільм — дітям. «Моріц з афішної тумби».
16.55 Новини.
17.00 Російська мова.
17.30 «...До шістнадцяти і старші».
18.15 Робітничі збори. Держприймання: боротьба за якість.
18.55 Хокей. Передолімпійський турнір. Фінал. У перерві — Новини.
21.00 «Час».
21.40 «Ми співаємо вірші». Зустріч з Т. і С. Нікітіними.
23.05 Сьогодні у світі.
23.20 «У сучасних ритмах». Концерт естрадно-симфонічного оркестру ЦТ і ВР.

ПРОГРАМА УТ

10.00 Новини.
10.15 Виробнича гімнастика.
10.25 Художній телефільм для дітей «Стара фортеця». 3 серія.
11.30 «Ви нам писали...». Музична програма.
12.15 Новини кіноекрана.
13.30 Новини.

* * *

16.00 Новини.
16.10 Срібний дзвіночок.
16.30 «Слово в слово». Музичний фільм.
16.55 Олівець-малювець.
17.30 «Агропром: проблеми і пошуки». В колгоспі «Україна» Львівської області.
18.00 Телефільм «Елегія».
18.30 «Чому зима буває?». Фільм-концерт.
19.00 Актуальна камера.
19.35 Виступають артисти болгарської естради брати Аргірови.
20.45 На добраніч, діти!
21.00 «Час».
21.40 Б. Янівський. «Олеська балада». Вистава Львівського театру опери та балету ім. І. Франка.
23.20 Актуальна камера. Вечірній випуск.

II ПРОГРАМА ЦТ

8.15 Гімнастика.
8.35 «...І вуглами хата красна». Документальний телефільм.
9.05 Пісні станиці Калитвенської Ростовської області.
9.25 По музеях і виставочних залах. Музей-садиба Кусково.
10.05 Фортепіанні твори Ф. Шопена виконує С. Бунін.
10.35 Фільм — дітям. «Увімкніть північне сяйво».
11.55 Англійська мова.
12.25 Мультфільми «Метеор на рингу», «Снігові доріжки».
12.55 Співає Л. Рюміна.
13.25 «Автограф». Літературна вікторина для старшокласників.
14.50 Новини.

* * *

17.45 Новини.
18.00 Людина. Земля. Всесвіт.
18.30 «Байки Крилова і жартівливі пісні». Фільм-концерт.
19.35 За безпеку руху.
19.40 «У місті свято». Про свято «Еребуні» в Єревані.
20.00 Вечірня казка.
20.15 «Муза XX століття». Телебачення як вид мистецтва.
21.00 «Час».
21.40 Вперше на екрані ЦТ. Художній фільм «Дамське танго».
23.05 «Озерна бувальщина». Документальний телефільм.
23.25 Новини.

Наступний номер газети вийде 1 січня 1987 року.

Редактор
М. НОВИКОВ.

ПОЗДОРОВЛЕННЯ

ветерану праці, учаснику Великої Вітчизняної війни, слюсарю по ремонту рухомого складу Олександрійського вантажно - транспортного управління БЄЛИЦЬКОМУ О. Ф.

ШАНОВНИЙ ОЛЕКСІЙ ФЕДОТОВИЧ!

Сердечно поздоровляємо Вас з 60-річчям з дня народження. Бажаємо міцного здоров'я, щастя, довголіття та успіхів у праці.

КОЛЕКТИВ УПРАВЛІННЯ.

ШАНОВНІ ОЛЕКСАНДРІЙЦІ!

Запрошуємо Вас на театралізоване відкриття Новорічної ялинки, яке відбудеться 31 грудня на площі Леніна о 18 год. 30 хв.

В програмі: новорічні вистави, конкурсні ігрові програми для дітей, святковий концерт, щедрівки та поздоровлення Діда Мороза з Новим 1987 роком.

ОРГКОМІТЕТ.

Колектив Олександрійського міжрайвідділення «Енергонагляд» висловлює глибоке співчуття інспектору Кривошеї Миколі Миколайовичу з приводу смерті його матері

ОЛЕНИ МИКОЛАЇВНИ.

Адміністрація, партійна, профспілкова організації Олександрійського авторемонтного заводу глибоко сумують з приводу смерті колишнього інспектора відділу кадрів тресту «Автотрансбуд», ветерана партії, персонального пенсіонера республіканського значення

БІЛОВЕРБЕНКА ФЕДОРА ДЕМ'ЯНОВИЧА

і висловлюють співчуття рідним та близьким покійного.

Рада ветеранів комсомолу міста висловлює глибоке співчуття члену ради Головко Лідії Микитівні з приводу смерті її матері

АНАСТАСІЇ ПАВЛІВНИ.

Адміністрація, партійна, профспілкова організації Олександрійського автотранспортного підприємства № 13506 висловлюють глибоке співчуття робітнику Тарасенку Володимиру Івановичу з приводу смерті його дружини

МАРІЇ ІВАНІВНИ.

Колектив вчителів та учнів восьмирічної школи № 19 висловлює глибоке співчуття колишньому директору школи Захаровій Олександрі Яківні з приводу передчасної смерті її чоловіка

КОСТЯНТИНА ДАНИЛОВИЧА.

«ЛЕНИНСКОЕ ЗНАМЯ» — орган Александрийских городского и районного комитетов Компартии Украины, городского и районного Советов народных депутатов Кировоградской области (выходит на украинском языке).

АДРЕСА РЕДАКЦІЇ: 317900, м. Олександрія, вул. Шевченка, 74.

ТЕЛЕФОНИ: редактора — 2-23-45, відділів: партійного життя — 2-24-33, промисловості—2-36-63, сільського господарства—2-27-93, відповідального секретаря — 2-35-63, відділу листів — 2-01-43, приймальні — 2-22-32, бухгалтера — 2-27-93.

Спосіб друку високий. Газету виготовили поліграфісти: лінотипіст В. І. Столбаненко, складачі В. Є. Приходько, М. Г. Матюшенко, друкар О. Д. Кучеренко.

Олександрійська міська друкарня Кіровоградського облуправління у справах видавництв, поліграфії і книжкової торгівлі, м. Олександрія, вул. Шевченка, 81.
Індекс 61265. Телефони: 2-31-35, 2-34-70. Тираж 28180. Обсяг 1 друк. арк. Зам. № 10280.